Год. XIII. гр. Плѣвенъ, 17 февруарий 1933 год. Брой 700.

Отговор. ред. — обратно Редакцията.

СЕВЕРНО ЕХО

НЕЗАВИСИМЪ ВЕСТНИКЪ

Печатница „ИЗГРѢВЪ“. Телефонъ 55. | Редакторъ ПЕТКО ПАВ. ПОПОВЪ | Годишенъ абонаментъ 60 лева. Реклами по специална тарифа.

ментъ
астиръ — Троянъ

Цигаритѣ „ЕМИДЖЕ ВАРДАРЪ“ сж винаги най-ароматични!

ПРЕДЪ КАТАСТРОФА

За всѣки безпристрастенъ наблюдатель на нашия животъ е очевидно, че сегашното правителство отива бърже къмъ своя край, безсилно предъ многобройнитѣ и тежки проблеми на нашата действителность.

Нито една отъ тѣзи проблеми, къмъ които съ такава гръмогласна самоувѣреность пристжпваха блоковитѣ партии преди 21 юний, не получи своето разрешение.

Криза при небивало безпаричие; тежки задължения при спиране на всѣкакъвъ кредитъ; финансова безизходность, идейна безпжтица — предъ всички тѣзи проблеми блоковата власть стои и до днесъ, безпомощна и безсилна, оставяйки събитията да текатъ сами по себе си, увличайки всѣки день държавата въ по-дълбока безизходность.

Става явно, че, ако демократическия сговоръ рухна поради разнородностьта и центроубежнитѣ сили на съставляющитѣ го племена, народния блокъ се указва още по-слабъ поради непримиримата разнородность на съставляющитѣ го партии, събрани само за използуване облагитѣ на властвуването

Следъ последната министерска криза е очевидна за всички жестоката вжтрешна борба между партиитѣ на блока, както и опасноститѣ, които крие за държавата това враждуване на четиритѣхъ партии, съставляващи четири независими и воюващи помежду си царства въ изнемогващето отъ това управление царство България.

Народниятъ блокъ си отива, за да остави следъ себе си само споменитѣ за едно безпримѣрно хазайничене съ народнитѣ блага, съ едно небивало разстройство на държавната машина и за единъ нечуванъ упадъкъ на обществения моралъ.

Отива си, обаче, заедно съ него и цѣлата система на фалшивъ и пороченъ лжжепарламентаризъмъ, която вече петнадесеть години следъ войната тормози държавата ни, спъва възхода на живитѣ национални сили и злопоставя България.

Правителството на народния блокъ е последния опитъ да се управлява България по рутиннитѣ методи на фалиралото партизанство.

Следъ тоя опитъ става за всички явна абсолютната наложителность да се смѣни досегашната система на управление, като се усвоятъ начала и методи водящи нацията ни къмъ възраждане, а държавата ни къмъ оздравяване.

Това е единствената надежда за утрешния день!

Георги Марковъ.

АНТИСОЦИАЛНОТО У БЪЛГАРИНА

Единъ основенъ неджгъ у българина, съ който още не сме се справили — това е неговата себичность. Отсжтствието у него на социално чувство, на грижата *за общото*, на желанието да жертвува за това *общо*. Държавата за него единствено като че е нѣкакъвъ безплатенъ джандаринъ — да пази само имота и живота му, да му гарантира прехраната. Почне ли, обаче, тя да му налага *задължения*, той става вече *неинъ врагъ*. Нека това не се зловиди никому — то е фактъ, който боде очитѣ, особено въ днешното време на безвѣрие и сепаратизъмъ.

Най-добре илюстрират горната мисъль думитѣ на единъ доста буденъ селянинъ преди нѣколко дни. На забележката, че държавата изобщо не отива добре, той нехайно сви рамене: „абе кой ти гледа държавата, когато, ние, селянитѣ не сме добре“. И трѣбваше половинъ часъ да обясняваме на тоя човѣкъ какво нѣщо е държава и *какво сме ние безъ нея* . . . Гледа, човѣкътъ, като на нови врата — като че никой до днесъ не му е говорилъ на такава тема изобщо.

Поводъ да почнемъ на такава тема ни дадоха разкритията не отдавна по събиране на данъцитѣ . . . Излѣзе на мегданъ онова, което отдавна се знаеше — че тъкмо най-имотнитѣ сж избѣгвали да плащатъ данъци. Ония, на които държавата е гарантирала най широка свобода да спекулиратъ безнаказано и да трупатъ богатства. И то днесъ, когато народа ни изнемогва подъ тежкия кръстъ на нуждата и лишенията. Трѣбва да представляватъ тия господа много силна крепость щомъ и финансовия министъръ можа да се изложи на неприятность. Можемъ отъ това да си обяснимъ, защо *дори* Христа разпънаха на кръстъ преди двайсеть вѣка за истината . . .

Имахме случай и въ тукашното държавно бирничество ония дни да научимъ такива възмутителни факти. Единъ отъ тѣхъ, обаче, най-много бие на очи и не може да се премълчи. Двама братя, манифактуристи, които два пжти вече прехвърлятъ стоката си, сж имали смѣлостьта да ощетятъ и държавата. Държавниятъ бирникъ намѣрилъ у тѣхъ всичко прехвърлено на женитѣ и то чрезъ дарение съ двайсеть години по-късна дата. Не е ли възмутително това отъ страна на хора, спроти които държавата е била толкова години на услугитѣ имъ?

Такива факти трѣбва да ни накаратъ много да се замислимъ... Защото за лишенъ пжть тѣ показватъ, че у насъ липсва себеуважението. Сякашъ че сме нѣкакви чужденци на тая земя — събрани кой знае по каква зла ирония на сждбата въ отдѣлно общество. Идеалътъ на всинца ни като че е *да искаме всичко отъ държавата*. Пита се следъ това: може ли да вирѣе и до кога толкова изнудвана държава като нашата?

Не е за чудо, следъ това, защо и въ новитѣ данъчни реформи е потърсена подходящата рецепта— за всѣко занятие *патентъ*. Безъ изключение вече — изглежда, че и лѣкари и адвокати ще си вадятъ патентъ. А това на простъ езикъ означава: „преди всичко... молимъ, плаща“. Не може да не признае човѣкъ такава мѣрка за целесъобразна освенъ ако не желае да партизанствува.

Но ние мислимъ, че едва ли и тоя палиативъ ще ни помогне, ако коренно не *пресъздадемъ* българина . . . Ако не изгонимъ, съ други думи, отъ душата му лошото и антисоциалното. Само тогава ще разберемъ колко мизерно и долно е, да се агитира по селата противъ данъцитѣ!

Г. П. Домусчиевъ.

Общинскиятъ съветъ свиканъ на извънредна сесия

Бюджетитѣ на общината и електрическата централа

Отъ понедѣлникъ, 20 т. м., започва извънредната сесия на общинския съветъ. Въ първото заседание ще бжде разгледанъ доклада на анкетната комисия при електрическата централа, а следъ това ще се пристжпи къмъ разглеждане и приемане бюджетитѣ на електрическата централа и смѣтоизхвърлянето.

Новиятъ бюджетъ на централата възлиза на 4,948,678 лв., а на смѣтоизхвърлянето—единъ милионъ лева.

Пресмѣтаното е, че ако презъ годината се пласира цѣлото производство на централата ще се получи около 7,200,000 лв.

Следъ приемането на двата стопански съвета ще започне разглеждането и на новия общински бюджетъ, възлизащъ на около 13 милиона лева.

Заяви ни се отъ официално мѣсто, че ще бждатъ направени съкращения въ всички пера на бюджета, за да може да се постигне една по реална сума.

Годишното събрание на д-во „Съгласие“

Слабъ интересъ къмъ единъ културенъ институтъ

Въ недѣля, 12 т. м., се състоя годишното събрание на д-во „Съгласие“, въ което се даде отчетъ за дейностьта на настоятелството презъ изтеклата година.

Интересътъ къмъ това събрание бѣше много малъкъ. На него присжтствуваха около 70—80 души, а дружеството, споредъ годишния му отчетъ, брои 509 члена.

Отчетътъ се прие безъ особенни дебати, а следъ това се произведе изборъ за ново настоятелство.

Състезаваха се три листи. Избрани сж: Я. Хлѣбаровъ, Ст. Бакаловъ, Ник. Мариновъ, П. Думановъ, Мих. Папазовъ, Ник. Вас. Ракитинъ, К. Стефановъ, Ив. Рачевъ и протоеирей Д. Ташевъ.

Съ револверъ шега не бива

Ранената циганка

Онзи день Салилъ Асановъ отъ с. Муселиево, никополско, отишелъ на гости у снаха си Аниша Асанова въ с. Коприва. Вечерьта, въ доста весело настроение, Салилъ започналъ да играе съ револвера си, като го насочилъ къмъ снаха си. Внезапно револвера гръмналъ и тежко наранилъ въ гърдитѣ Аниша. Неволниятъ наранитель е арестуванъ.

Ще се строи покритъ пазаръ

Борса за птици и яйца

Презъ тази пролѣть ще бждатъ съборени всички общински паянтови постройки на сърѣ пазаръ и на тѣхно мѣсто ще бжде построена една обща постройка, имаща форма на хали.

Надъ сжщата постройка, която ще бжде покрита съ бетонова плоча, ще бжде организирана една постоянна борса за продажба на птици и яйца. За тази цель общината е поискала вече и разрешение отъ м-вото на търговията.

Постройката ще струва около 600,000 лева.

Пуническата война за и противъ виното

Борбата между „пиянци“ и „въздържатели“

По случай седмицата на виното въ Плѣвенъ е основанъ комитетъ за пропаганда въ съставъ: Н. Мънковъ — директоръ на винарското училище, Ал. Тончевъ — секретарь на кооперация „Плѣвенска гъмза“, Н. Бакърджиевъ, Георги Червенковъ, Петъръ Моновъ, Ник. Чукуровъ и Иото Иотовъ.

Комитетътъ е издалъ много позиви, съ които пропагандира употрѣбата на виното. Плѣвенскитѣ въздържатели сж издали контра позиси и лозунги противъ виното.

Предстояща голѣма гимнастическа продукция

Ще се състои идущата недѣля

На 26 т. м. 10 ч. сутриньта, плѣвенското юнашко д-во ще даде въ салона на д-во „Съгласие“ първата си гимнастическа продукция съ много интересна и разнообразна програма.

Въ продукцията взематъ участие всички чети на дружеството. Канятъ се всички граждани и учащи да присжтствуватъ на продукцията, съ която „Плѣвенски юнакъ“ още единъ пжть ще подчертае своята система на физическо и национално възпитание.

Общинскиятъ изборъ въ с. Гумощникъ

Резултатитѣ. — Едно опровержение

Въ недѣля, 12 т. м., е билъ произведенъ изборъ за общински съветници въ с. Гумощникъ, троянско. Получени сж следнитѣ резултати: народенъ блокъ 110, земледѣлци 145, земледѣлци (втора листа) 100 и работници 93. Изборниятъ день е миналъ безъ инцидентъ.

Въ връзка съ избора въ с. Гумощникъ вчера получихме телеграма отъ Троянъ, съ която ни съобщаватъ, че гласоветѣ предадени на народния блокъ сж гласове за коалиция между демократи и сговористи — Ал. Цанковъ.

Въ недѣля, 19 т. м. ще бждатъ произведени избори за общински съветници въ селата: Черчеланъ — никополско и Враца — ловченско.

Голѣмъ общоселски митингъ въ с. Телишъ

Народътъ протестира—има ли кой да го чуе?

Пишатъ ни отъ с. Телишъ, луковитско, че въ селото се е състоялъ общоселски митингъ, въ който е било обсждено положението на земледѣлеца — стопанинъ и всички длъжници, притиснати отъ страшната и непоносима стопанска криза.

Митингътъ е гласувалъ резолюция, въ която остро осжжда и порицава всички политически водачи, виновници за днешното бедствено положение на народа.

Резолюцията е подписана отъ представителитѣ на всички партии въ селото.

Подобни протестни митинги се проектира да бждатъ устроени въ Садовецъ, Махлата, Долни Джбникъ, Беглежъ и други села.

Голѣма стопанска екскурзия въ плѣвенско

Какво е постигнато въ областьта на земледѣлието

Онзи день стопанския съветъ при плѣвенската земледѣлска катедра е решилъ да организира въ началото на тази пролѣть една екскурзия изъ Плѣвенска околия на видни наши общественици, стопански деятели, професори и журналисти.

Ще бждатъ посетени селата Пордимъ, Петърница, Долни Джбникъ, Горна Митрополия, завода „Клементина“ и с. Гозница, ловчанско.

Екскурзията ще има за цель да се покажатъ постигнатитѣ резултати въ областьта на земледѣлското стопанство въ плѣвенско и ловченско.

Цвеклопроизводителското протестно събрание въ Плѣвенъ

Ще се състои утре

Въ връзка съ затрудненото положение, което се намира кооперация „Българска захарь“ и пуснатитѣ слухове, че цвеклото щѣло да се плаща съ голѣмо намаление и пр., по инициативата на група цвеклопроизводители утре, петъкъ, 10 часа сутриньта въ салона на д-во „Съгласие“ ще се състои голѣмо цвеклопроизводителско събрание, въ което ще се разисква по положението на цвеклопроизводителитѣ и предстоящето цвеклосѣяне.

Въ сжщото събрание ще бжде взета резолюция, съ която ще се настои предъ правителството да вземе всички мѣрки за да защити интереситѣ на кооперация „Българска захарь“ и цвеклопроизводителитѣ.

Петко Балкански битъ въ с. Брѣстъ

Оплакване до прокурора

Секретарьтъ на лѣвия земледѣлски съюзъ г. Петко Балкански ни се оплаква, че онази вечерь завръщайки се отъ с. Гигенъ, съ свои привържаници, сж били нападнати въ с. Брѣстъ отъ полицейски стражари, които сж ги малтретирали безъ всѣкакъвъ поводъ.

Единиятъ отъ нападателитѣ заплашилъ Балкански, че е македонецъ и по този начинъ злопоставилъ македонската организация.

Малтретиранитѣ сж се оплакали на прокурора при тукашния окржженъ сждъ.

Общъ планъ за водоснабдяването на града

Състоянието на кооперация „Здраве“

Презъ идущата седмица ще се обяви търгъ за изработване общъ планъ за новото водоснабдяване на Плѣвенъ.

Досега въ водоснабдителната кооперация има записанъ дѣловъ капиталъ 1,200,000 лв.. Отъ тая сума около 750,000 сж събрани отъ членоветѣ на кооперацията.

МАРИНЪ ИЛИЕВЪ отъ Плѣвенъ, срещу дамския салонъ „Биковъ“ търси др ку ти въ чертитѣ на града дворно мѣсто веднага въ брой.

700 АКЦИИ отъ Банка за търговия и кредитъ и дворни мѣста въ чертата на града се продаватъ на много износни цени. Справка администратора на „Северно Ехо“.

Д-РЪ АЛЕКСАНДРА ХРИСТОВА
ПРИЕМА БОЛНИ
въ кабинета си, ул. „Михаилъ Такевъ“ № 5, всѣки день отъ 2 до 7 следъ обѣдъ.

ВИНОТО КАТО ХРАНА

Дълго време хигиениститѣ нѣмаха една ясна идея за ролята на храната и до срѣдата на миналиятъ вѣкъ, единствено практическитѣ наблюдения сж напжтствували опредѣлянето хранителнитѣ дажби на човѣка и домашнитѣ животни.

Науката, обаче, успѣ да даде едно по-правилно разрешение на задачата, като приложи съ всичката нуждна прецизность правилото на методичнитѣ изследвания и грижливо водени опити.

*

Знаменитиятъ мюнхенски професоръ Rubner, чрезъ опити, станали класически, установи, че животинската топлина се добива изключително отъ изгарянето на съставнитѣ елементи на храната.

Други пъкъ изследователи, като Chauveau, Grandeau и др. доказаха първенствующето мѣсто, което захарьта трѣбва да заема при храненето,

Най-сетне, двамата американски учени Atwater и Benedict, съ опити, правени върху своитѣ асистенти, поясниха физиологическото действие на алкохола, по отношение произвеждането на животинската енергия.

Всички тия опити ни даватъ възможность да имаме една ясна идея върху състава на нуждната за човѣшкия организъмъ ежедневна и разнообразна храна.

*

Както преди, така и следъ опититѣ на Atwater и Benedict, напълно доказано е, че алкохолътъ е лѣкарство, храна и отрова, въ зависимость, разбира се, отъ дневното консумирано количество, спиртниятъ градусъ на напитката, времето на консумиране, здравословното състояние на консуматора и общиятъ съставъ на напитката. Но коя храна и кое лѣкарство не сж и отровни?

Дори сектанството въ науката за храненето не отрича, че всичко което консумираме е опасно за човѣшкиятъ организъмъ, съ изключение, може би, на бистрата кладенчова вода и прѣсния, безъ квасъ хлѣбъ.

Месото, напримѣръ, което тъй много се консумира, съдържа отрови, дори страшни, при известни условия, но това не му прѣчи да бжде то и храна. Вънъ отъ това, не е само количеството на консумираното месо, което вреди на човѣшкиятъ организъмъ. При известни случаи и организми, то напълно се забранява.

И това не се отнася само до месото. *Отровната сила, както и хранителната стойность, сж качества, които едно и сжщо вещество може да представлява въ различни степени и при различни пропорции, въ зависимость отъ случая.*

Сжщото е съ алкохола. Ако известни силни спиртни напитки сж излишни или вредни, то чистото и здраво вино е една необходимость за човѣшкиятъ организъмъ. Като не се изключва количеството на дневната дажба, виното е полезно не само поради своя спиртъ, то съдържа още много други хранителни елементи, като винена киселина, глицеринъ, екстракти и малки количества други постоянни и лѣтливи киселини.

При тоя съставъ, виното е не само една полезна но и отлична храна.

*

Антисептичното действие на алкохола, отъ което лѣкаритѣ съ вѣкове сж се ползували, е вече научно доказано.

Хигиениститѣ твърдятъ, че виното напълно убива холернитѣ вибриони и че една вода, съдържаща отъ тия вибриони, може безнаказано да бжде изпита, само 5 минути следъ размѣсването ѝ съ една трета отъ своя обемъ, чисто вино.

По отношение на тифузнитѣ бацили, действието на виното е сжщо много ефикасно. За да може, обаче, да унищожи напълно тия бацили на виното сж нуждни 15 минути.

Това показва, че чистото и здраво вино е не само полезна храна, но и едно отлично предохранително срѣдство въ случай на холерна и тифозна епидемия.

То доказва сжщо, че съвсемъ безпричинно, фанатизиранитѣ сектанти, се лишаватъ отъ една приятна и полезна за човѣшкиятъ организъмъ храна.

Сим. Т. Табаковъ.

Една анкета

Група граждани заинтересовани отъ интересната реклама на санитарния магазинъ „Хигия“ на Хр. Хар. Балабановъ, посети магазина за да провѣрятъ истиностьта на изнесеното и установиха, че действително тамъ се продаватъ

най-високо качество и най-ниска цена

като се почне отъ многобройнитѣ отлежали и съхранени по специаленъ начинъ въ много ароми ОДЕКОЛОНИ; пудри, кремове **Токалонъ, Нивеа, Идеалъ** и др., пасти за зжби, червила, ружове, четки за зжби въ десятки сортове; тоалетни сапуни, гумени артикули, парфюмни масла и есенции и свършите допълния комплектъ бръснарски артикули; очила всички видове стъкла „Парфа“, Цайсъ и др.; и най-дребнитѣ нѣща, съ които магазина разполага.

Всичко се продава действително по евтено отъ всѣкжде другаде и то въ истинското имъ качество безъ имитация. Убедихме се действително, че кремъ „Токалонъ“ и „Нивеа“ нѣма имитация, недобросъвестни за спекуланта цель разгласяватъ, че имало имитация.

Всички могатъ напълно да се довѣрятъ и да правятъ спокойно покупкитѣ си при Хр. Хар. Балабановъ, санитаренъ магазинъ „ХИГИЯ“.

Четете „Северно Ехо“

АКО ГРѢШИМЪ, ПОПРАВЕТЕ НИ!

*

Всички считаме войнитѣ за голѣмо зло — отъ него страдатъ цѣли народи: страдатъ и млади и стари, и мжже и жени.

Не по-малко зло е и сегашната стопанска криза, която разтърсва издълбоко свѣта.

Отъ нея страдатъ и онѣзи, които не сж страдали отъ войнитѣ: страдатъ и бѣдни и богати народи. Разстърсени сж силно велики нации, свѣтовни империи.

— Съ години изнемогваме всички!

Разнитѣ конференции и интервюта сж едно лицемѣрие, което нищо не помага. Подкърмятъ, може би, надежди за по-добри дни.

А годинитѣ летятъ. Израстватъ нови поколения: зачетати подъ тресъцитѣ на последната война, израснали подъ гнета на стопанската криза.

И ако злото се свърши само съ днешнитѣ и изминалитѣ вече страдания, по-лесно бихме се помирили съ него.

Има обаче и друго нещастие — може би по-страшно отъ първитѣ две.

— Душевната, моралната криза!

Обезценени сж много душевни ценности и човѣшки добродетели.

Може би нѣкому се виждя много силни. Това ще е само на пръвъ погледъ. Не е нуждно да обмисляме много, за да се убедимъ въ това.

Ето, спомнете си: въ миналото почитахме скромнитѣ, честнитѣ — сега на първо мѣсто изпжкватъ нахалнитѣ, шарлатанитѣ.

По-рано не само съ думи, но и отъ сърдце възхваляхме героитѣ, онѣзи, които се жертваха за всички — сега не казваме ли браво, но ръкоплѣскаме ли на подлостьта?

Нѣкога съ уважение се сочише порядъчния—сега на „мода“ е бездѣлника, прахосника.

Нѣкога, за да склоните безспорно достойния да заеме обществен постъ, бѣха нуждни доста молби — явяваше се човѣка да служи на родината, на обществото.

Кой пита сега за качествата? Кой чака да го канатъ! Сега се води „война“ за обществени постове. Най-често тѣзи постове сж плячка въ ржцетѣ на хищници, на чакали . . . Добираме се до голѣмъ постъ, за да служимъ най-напредъ на себе си, после на подобнитѣ, на роднинитѣ си . . . а по нѣкога и на обществото.

Да не изброяваме повече: примѣри би могълъ всѣки да изнесе. Ние искаме само да напомнимъ и за това голѣмо зло. За него почти не се говори, а то е по страшно.

То може да погуби цѣли нации, може да погуби и насъ!

Бориславъ.

НИНИ АЛ. МИЛКОВСКА
и
ПЕЧО СТОЙЧЕВЪ
ще се вѣнчаятъ въ недѣля, 19 т. м.
Плѣвенъ Плѣвенъ

Г-ца ДОРА КАМБУРОВА
и
Д-ръ Г. МАРАДЖИЕВЪ
ВѢНЧАНИ
Русе Плѣвенъ

Г-ца АНКА ДЮЛГЕРОВА
връща годежа на
Г-нъ ГУНО КОЛАРОВЪ
Плѣвенъ Плѣвенъ

ГОЛѢМЪ ИЗБОРЪ НА ГОТОВИ ВЪЗГЛАВНИЦИ
БУФОНИ и модели за сжщитѣ само при магазинъ ЖОНЪ срещу паметн.

На трикотажната фабрика
„Св. Никола“
пристигнаха голѣмо количество прежди, най-модерни цвѣтове за сезона.
Изненада за дамитѣ сж модернитѣ блузки, които се изработватъ въ „Св. Никола“. Всички трикотажи на „Св. Никола“ сж ненадминати по качество!

Производителна кооперация „Българска захарь“
край с. Д.-Митрополия

ОБЯВА

Производителна кооперация „Българска захарь“ на 26 и того, недѣля, въ 9 часа преди пладне въ фабриката с. Долна Митрополия ще продава на публиченъ търгъ около **10,000 кгр мохарово сѣно** и около **12,000 кгр. овесена слама и плява**.

Отъ кооперацията.

само при ЖОНЪ само при
ЖОНЪ ЖОНЪ
ризи
връзки
чорапи
парфюмерии

ФУРНИРЪ ЗА РЕЗБАРСТВО
на конкурентни цени
при Димитъръ Стойчевъ

ЕВРЕЙСКО НАР. КООПЕР. Д-ВО
„АХАДУТЪ“
съобщава на всички работодатели и работници, че продава работнически осигурителни марки безъ всѣкакви фориалности. 2-4

Д-ръ Николай Ив. Коларовъ
се установи въ града и приема болни—сл. обѣдъ ул. „Главинкова“ № 10 (улицата задъ пощата)
3—5

Четете „Северно Ехо“

НЕ Е КЪСНО

разказъ отъ Ф. Филипсъ

Магазинътъ на стария Гардингъ бѣше доста голѣмъ. Витринитѣ му бѣха съ шлифовани стъкла и освѣтени съ електрически крушки. Нѣкога Гардингъ бѣ започналъ търговията си съ много малъкъ капиталъ. Но сега той нѣмаше конкуренти, защото продаваше по-евтино отъ другитѣ. Обаче всичко това малко го интересуваше. Единствено, което обичаше и ценѣше въ живота си, освенъ паритѣ, бѣше неговата единствена дъщеря Сибила. Матея Гардингъ бѣше дебелъ и разтърсенъ, а Сибила — стройна и спретната. Гардингъ бѣше грозенъ, съ малки пронизителни очи, Сибила бѣше най-прелестното момиче, съ хубави сини очи. Бащата го мразѣха всички, а Сибила всички обичаха. Въпрѣки това, бащата и дъщерята бѣха много привързани единъ къмъ другъ. Сибила намираше баща си за най добъръ и великодушенъ човѣкъ въ свѣта, когото никой не умѣе да цени — обаче до тогава, до когато се влюби въ Чарли Броусъ, синъ на дребенъ книжарь. Гардингъ заяви на дъщеря си, че по скоро би предпочелъ да я види мъртва, отколкото да я даде на единъ дребенъ търговецъ, който нѣма кредитъ нито за хиляда лева.

Сибила, наследила твърдия характеръ на баща си, заяви, че никога нѣма да разлюби Чарли и че е готова да чака до тогава, до като той стане въ състояние да храни една жена.

— Азъ нѣма да промѣня решението си — каза тя.

— И азъ нѣма да промѣня своето,—мрачно възрази баща ѝ. — Подобре да те видя мъртва. Запомни това! . . .

Бащата и дъщерята стояха въ столовата предъ камината, както обикновено. Върху една масичка до Гардинга имаше бутилка виски, кафеникъ, лимонъ и захарь. Той имаше навикъ да си приготви и изпие една чаша грогъ следъ последната лула. За да сложи край на разговора, той се зае да възвари водата. Девойката стана отъ мѣстото си, колѣничи предъ баща си, и му каза ласкаво:

— Татко, позволи ми да се омжжа за Чарли. Ти знаешъ, колко много го обичамъ! . . .

— Глупости! . . . — извика Матея сърдито. — Както си се влюбила, така ще се разлюбишъ! Малко ли достойни мжже има по свѣта и то състоятелни! . . .

— Не, азъ никога нѣма да разлюбя Чарли и той нѣма никога да престане да ме обича. О, татко, въ твоитѣ ржце е щастието на цѣлия ми животъ! . . .

Размисли добре! . . .

Матея Гардингъ удари съ юмрукъ по масата съ такава сила, че всичко зазвънтѣ.

— Азъ казахъ вече, че нѣма да те дамъ на Броусъ и свършено! Ако се омжжишъ за него безъ мое съгласие, тогава живѣй, както можешъ! И да умирате отъ гладъ съ децата си — да не си посмѣла да ме потърсишъ. Това е последната ми дума!

Тя стана отъ пода бледна и съ стиснати зжби каза:

— Не, азъ ще се омжжа за него — обичамъ го! . . .

И излѣзе отъ стаята.

Матея Гардингъ сви вежди и устреми погледа си въ кипящата вода. Той знаеше, че дъщеря му имаше решителенъ характеръ, пе Чарли я обича лудо. Стариятъ Броусъ още утре ще дойде да иска съгласието му. Какъ да попрѣчи на този бракъ? По какъвъ начинъ? Той се замисли, като все по-често и по-често пълнѣше лулата, крояйки въ главата си различни планове . . .

Отъ този день той си зададе за цель да разсипе търговеца Броусъ. Напълни витринитѣ си съ стока, каквато продаваше бащата на Чарли, но продаваше всичко много по-ефтино отъ него. По този начинъ, всичкитѣ негови клиенти започнаха да купуватъ отъ Гардингъ, който наваксваше загубитѣ си отъ другата стока. Малко по малко работата на Броусъ тръгна отъ лошо по-лошо, не можа да понесе фалита и умрѣ. Неговиятъ синъ не наследи нищо и бѣше принуденъ да стане прошенописецъ при единъ адвокатъ, безъ други срѣдства, освенъ скромната си заплата.

Сибила напусна бащиния си домъ, наговаряйки му такива думи, каквито ни той, ни тя, никога не ще забравятъ.

— Ти си причина за смъртьта на стария Броусъ,—му каза тя.— Нека съвѣстьта цѣлъ животъ да те бори . . . Азъ не искамъ да остана подъ покрива на твоята кжща, не желая твоя хлѣбъ. По-скоро ще умра отъ гладъ отколкото да ямъ залъцитѣ на бедния Броусъ, който умрѣ като честенъ и почтенъ човѣкъ. Отивамъ при Чарли, а ти живѣй самъ съ своитѣ пари и богатство . .

По такъвъ начинъ Матея Гардингъ ускори брака на дъщеря си съ Чарли Броусъ. Обаче младото семейство живѣеше въ мизерия. Заплатата на младия мжжъ бѣше нищожна и не имъ стигаше до никжде. Тогава Сибила започна да

...ото въ борбата противъ епизоотитѣ

...вестно е, че главния поми-
...на нашия земледѣлецъ, на
...ще разчита за въ бждеще,
...овъдството и птицевъдство-
...ъпрѣки спжнкитѣ отъ чужда
..., липсата на прѣки пжтища,
съседски връзки, на тран-
...ни хладилни срѣдства, се ви-
...че износъ на заклани птици
...а става.

...ка, презъ изтеклата година
...птичитѣ кланици въ *Левски*
...*вѣнъ* сж изнесени 1,796,684
...ни птици и 178,240 живи.
...ъ сжщата година, отъ 1 ап-
...т. е. за 9 месеци, е изнесе-
...тъ окржга 57,796,927 броя

Искаме да вѣрваме, че за
...ждеще, при по-благоприятни
...ена, износътъ ще се засили.
...о повече, ако се създадатъ
...ествени индустриални клани-
хладилни транспортни срѣд-
ние ще намѣримъ външни
...ри и за месото отъ едрия и
...енъ рогатъ добитъкъ и свине,
...ото имаме свърхъ нуждитѣ
...траната.

...ъ връзка съ засилване на
...изводството отъ скотовъдство
...ицевъдство, е отъ голѣмо зна-
...е борбата съ заразнитѣ бо-
...и — епизоотиитѣ, които го за-
...шаватъ и които сж понѣкога
...нка за външния износъ.

...то защо, законодателя имай-
...редвидъ това, създаде законъ
...насърдчение борбата съ епи-
...тиитѣ по домашнитѣ животни
...тици, който ще допринесе
...де много и намали до мини-
...ъ щетитѣ.

Така, предвижда се отъ фондъ
„...изоотии“ обезщетение въ раз-
...ъ на цѣлата пазарна стой-
...ть на убити по нареждане на
...еринарната власть животни и
...ци, болни или съмнително бол-
ни отъ заразни болести, безъ яви клинически признаци, както и на убити здрави животни и птици, съ цель да се прекрати нѣкоя епизоотия.

Предвижда се сжщо, обезщетение въ размѣръ на 75% отъ пазарната стойность, на убити по нареждане на ветеринарната власть домашни животни, болни отъ заразни болести, въ явни клинически признаци, когато стопанина е съобщилъ на ветеринарната власть въ самото начало при поява на болестьта и въ размѣръ 60% отъ пазарната стойность за еднокопитни и приживни животни, умрѣли не по вина на стопанина отъ заразни болести.

Съ всички тия мѣрки се цели навременното откриване на заразнитѣ болести и прекратяването имъ, т. е. стопанитѣ да съобщаватъ на ветеринарната власть още въ самото начало, при поява на заразата, за вземане на съотвѣтни мѣрки.

Нѣщо повече, дава се парична награда на частни лица, които сж съобщили своевременно за поява на шарка по овцетѣ, явенъ сапъ, бѣсъ, болести по свинетѣ и птицитѣ, а сжщо така и на ония частни лица, указали активно съдействие на ветеринарната власть въ борбата срещу епизоотиитѣ.

Трѣбва, прочие, стопанитѣ да се пропиятъ отъ желание да запазятъ своитѣ и тѣзи на съседа си и на цѣлото село интереси, като винаги оказватъ активно съдействие на ветеринарната власть, за да може навреме да поведе ефикасна борба. Време е да се отърсимъ отъ грѣшкитѣ въ миналото.

Д-ръ Ст. Ганчевъ
Окр. ветеринаренъ лѣкарь.

Отъ нашитѣ читатели

...здържателитѣ и винена-та седмица

Като редовенъ читатель на в. „...еверно Ехо“ прочетохъ въ по-...едния му брой статията на Ат. ...йчиновъ „*Винената седмица и ...здържателитѣ*“. Какъвъ нера-...стенъ фактъ! На първата стра-...ца на вестника е помѣстено. ...ова жертва на „пиянството“, а ...третата тъкмо противното. Отъ ...ната страна се говори противъ ...кохола и неговитѣ лоши пос-...дици, а отъ другата страна се ...кчимъ да изопжчимъ фактитѣ и ...едставимъ противното на онова ...ето е.

Неискамъ да обвинявамъ за ...ва никого, искамъ да подчертая ...мо въ какво противоречие мо-...емъ да изпаднемъ понѣкога.

Тукъ по-специално искамъ да ...спра на статията на г. Бойчи-...овъ.

Цѣлата статия на г. Бойчиновъ ...построена на недостатъчно обо-...новани аргументи и доказател-...ва. Така той казва, „че най-при-...тивното и най-мръсното питие, ...ова е бозата“ която, казва той, е разпространителя най-често на много зарази и болести, понеже водата съ която се приготовлява се вземала отъ мръснитѣ селски кладенци.

А знае ли той, че ако водата отъ тия кладенци е мръсна за приготовлението на бозата, то тя сжщо така е мръсна и за пиене. То следва ли отъ това, че не трѣбва да пиятъ както бозата, така и водата (понеже сж мръсни), а да пиятъ само алкохолно вино? Не говори ли горното по скоро, че малко се грижиме за обществената хигиена, като оставяме населението да употрѣбява за пиене замърсена вода?

Той казва още, че виното (алкохола) спира действието на много болестни микроби въ стомаха. Това може и да е така. Но ще се съгласиме ли всички, че виното наредъ съ още други причини е източникъ на много още пострашни зарази, болести и злини!

Г-нъ Бойчиновъ доказва, че консумацията на вино въ нѣкои страни е достигнала голѣми размѣри на глава и въпрѣки това въ тия страни нѣмало пиянство. Може да е вѣрно това. Обаче можеме ли ние да сравняваме та мошнитѣ условия на живѣене съ нашитѣ? Кжде, напримѣръ, въ Франция ще срещнете хора отишли въ кръчмата и се разпуснали да пиятъ? Напротивъ, тамъ по кръчмитѣ рѣдко пиятъ, а пиятъ само въ кжщи следъ едно сравнително богато ядене, за което ние не можемъ и да си помислиме. Нашиятъ селянинъ пие виното и ракията „на гладенъ стомахъ“, защото нѣма въ домътъ що годе ядене. При тия условия може ли да става поне нѣкакво сравнение между насъ и другитѣ народи?

Говори на друго мѣсто въ статията си, че „виното е едно здравословно и желано за обществената хигиена питие“.

Какво голѣмо заблуждение! Та нали виното и свързания съ него алкохолизъмъ е единъ най-важенъ причинитель и подготвящъ почва на разнитѣ болести навестяващи разслабения организъмъ. Та защо лѣкаритѣ сами забраняватъ на клиентитѣ си понѣкога да не употрѣбяватъ вино и др. алкохолни питиета?

Очевидно статията на г. Бойчиновъ е изцѣло една лоша услуга на кръчмаритѣ и пиячитѣ, имаща за цель да разклати общоприетото убеждение, че виното и др. алкохолни напитки сж лошъ врагъ на човѣка и на неговото семейство.

Ал. Русановъ.

Бележки безъ политика

Просвѣтното дѣло въ Чехословашко

Въ Чехословашко има 497 околийски и 11,498 общински общообразователни комитети. Презъ 1930 г. сж изнесени 42,397 общообразователни сказки съ 3,825,080 слушатели и 9850 специални научни сказки съ 526,405 слушатели. Презъ сжщата година сж уредини 1647 общообразователни курсове съ 93,493 слушатели и 1448 специални научни курсове съ 35,794 слушатели. — Въ страната има 16,461 общински библиотеки, които сж имали презъ 1930 год. 953,775 читатели.

Работното време въ френската индустрия

Въ френската камара на депутатитѣ е внесенъ по частна инициатива законопроектъ за съкратяване работното време въ индустрията. Работното време ще се опредѣля за всѣки индустриаленъ бранш отдѣлно, но не трѣбва въ никой случай да е повече отъ 9 часа на день. Работническитѣ заплати трѣбва да запазятъ сегашното си ниво, като дори държавата трѣбва да се притаче на помощь, кждето се окаже нуждно.

Криза и въ филмовата индустрия

Филмовата индустрия преживява тежка криза. Парамунтъ, едно отъ най голѣмитѣ дружества, е обявено въ несъстоятелность. Презъ 1932 год. само въ Германия сж ликвидирани, чрезъ несъстоятелность или конкордатъ, 59 дружества за производство на филми, между които сж и известнитѣ у насъ „Terra“, „Emelka“ и „Зюд-филмъ“.

Виена отново започва да расте

Статистиката потвърдява невѣроятния фактъ, че населението на Виена нараства годишно съ около 20,000 души. Тамъ ежегодно се заселватъ отъ другаде 30,000 души, а броя на смъртнитѣ случаи е съ 10,000 повече отъ този на ражданията. Виена отново брои надъ 2 милиона жители.

...ърси работа по оябвления. Най ...после тя намѣри мѣсто въ единъ ...олѣмъ магазинъ, кждето завежда-...е кореспонденцията.

Обаче къмъ края на годината, ...сибила трѣбваше да напусне служ-...ата. Тя роди дъщеря и три сед-...ици се бори съ живота и смъртъ-...а. По цѣли дни стенѣше и леже-...е самотна. Чарли стоеше въ кан-...ората и съ разбито сърдце мис-...ѣше за жена си.

Той заложи всичко каквото има-...де. Лишаваше се отъ най-необхо-...димото, за да достави на жена си ...о-силна храна. Но какво можеше ...а направи съ малката си заплата, ...когато бѣха нуждни пари за лѣкарь, ...лѣкарства, за квартира, за храна и ...всичко необходимо? Чарли съ ужасъ ...виждаше, че жена му отпадаше отъ ...ден на день.

Сибила умираше. Желанието на ...баща ѝ се сбждна — тя умираше ...въ мизерия.

Една вечерь тя повика мжжа ...си и му каза:

— Милий, когато умра, кой ще ...се грижи за нашето детенце?

— О, Сибила, престани!

Отъ гърдитѣ му се изтръгна ридание. Ужасно бѣше да чувствува своето безсилие. Но, може би ще може да я спаси. Може би баща ѝ ще я прости. Чарли забрави гордостьта си и своето самолюбие...

Вечерьта той се качваше по стълбата съ своя тъстъ Гардингъ. Стариятъ дълго бѣше хладенъ и непреклоненъ, но следъ като Чарли му разправи състоянието на Сибила, той се разкая и започна горчиво да ридае:

— Господи, прости ми, прости ми на мене грѣшния! О, по-скоро, по-скоро ме водете при нея.

Въ порива на разкаянието, струваше му се, че никога нѣма да стигнатъ, че файтонътъ едва се мѣсти. Най-после пристигнаха до кжщата, въ която живѣеше дъщеря му. Следъ като петь минути се изкачваха по тѣсна и стръмна стълбичка, Чарли отвори една врата. Въ стаята бѣше тъмно и влажно. Старецътъ съ мжка забеляза лежащата фигура на дъщеря си въ леглото. Ржката ѝ лежеше върху одеалото. Бащата тихичко се докосна до нея и извика отъ ужасъ. Ржката бѣше студена.

Той падна на колѣне треперейки. Тя бѣше мъртва.

Гардингъ протегна ржце къмъ детето, лежащо до майка си, но и то бѣше студено като камъкъ. Тогава старецътъ погледна Чарли и разбра: дъщеря му и детето ѝ сж мъртви, благодареняе на неговата жестокость. Разкаянието му е дошло много късно. Гардингъ искаше да стане, но цѣлата стая се завъртѣ, зави му се свѣтъ. Той простре ржце за да се задържи; нѣщо се изтръгна отъ гърдитѣ му, и . . . той се събуди.

Водата въ сжда бѣше вече изврѣла: лимонътъ, захарьта и виното стояха на сжщото си мѣсто. Въ стаята влѣзе Сибила.

Матея Гардингъ избърса очитѣ си, влажни отъ сълзи и едва можа да проговори отъ вълнение:

— Сънувахъ страшенъ сънь, Сибила . . . Иди . . . ако искашъ при стария Броусъ и му кажи, че съмъ съгласенъ. Да, мила моя, съгласенъ съмъ да се омжжишъ за Чарли.

Синдикъ по несъстоятелностьта на Маринъ Милевъ, търг. съб. д-во
гр. Ч.-Брѣгъ

ОБЯВЛЕНИЕ

Подписаниятъ Тодоръ Цековъ, адвокатъ градъ Червенъ Брѣгъ, синдикъ по несъстоятелностгта на търговското събирателно дружество Маринъ Милевъ и С-ие гр. Ч.-Брѣгъ, на основание разрешението на дѣловодителя на сжщата несъстоятелность отъ 9. II. 1933 год. по търговско дѣло № 23 -- 1931 год, по описе на плѣвенския окр. сждъ и чл. 710 отъ Т. З. обявявамъ на интересующитѣ се, че отъ 15 февуарий 1933 год. до 1 мартъ 1933 год. въ бюрото ми въ гр. Ч.-Брѣгъ, ще продавамъ по доброволно съгласие следнитѣ движими вещи принадлежащи на несъстоятелното дружество, а именно:

1. Една паланца 250 кгр. съ грамове първон. оценка 200 лв;.
2. Една малка паланца съ грамове за 150 лв.;
3. Едно бакърено казанче съ вмѣстимость 30 литри, оценено за 80 лв.;
4. Единъ казанъ бакъренъ комплектъ „Аланбикъ“ за варене на ракия съ вмѣстимость 250—300 литри заедно съ дървена каца 3,000 лева;
5. Единъ казанъ бакъренъ, комплектъ съ желѣзна каца и желѣзна постановка въ вмѣстимость 400 литри, първоначална цена 4,100 лева;
6. Единъ казанъ, комплектъ, бакъренъ, турски съ дървена каца съ вмѣстимость 100—120 литри, първоначална оценка 1,000 л.;
7. Единъ цинковъ варелъ съ вмѣстимость около 200 литри 200 лева;
8. Една копирна преса заедно съ вехта маса за сжщата 50 л.;
9. Една стара каца съ вмѣстимость 600 литри за 100 лева;
10. Два варели № 10 и 11 съ вмѣстимость по 600 литри всѣки единъ оценини единия по 200 лв. за 400 лева.
11. Деветь чували за пашкули № 12 по 10 лв. единия за 90 лв;
12. Единъ електромѣръ фабриченъ № 212,392, напрежение 87 волта 120 употрѣбяванъ, първоначална цена 100 лева;
13. 116 бутилки по единъ литъръ едната оц. по 5 лв. 580 лв.;
14. 1—2 връзка желѣзо чемберликъ оценено за 50 лева;
15. Една маса—шкафъ упорѣбявамъ, оцененъ за 100 лева;
16. Една вехта пейка № 17 оценена за 30 лева;
17. Три дъски за хлѣбъ оценени за 20 лева;
18. 27 двадесеть и седемь букови дъски оценени общо за 270 лева;
19. Една дъсчена платформа съ размѣри 41—2 метра на 11—2 метра дебела 2 сантиметра отъ чамъ за чистене на пашкули оценена за 200 лева;
20. Една дъсчена ограда оценена за (№ 21) 30 лева;
21. Единъ варелъ вмѣстимость 1,600 литри употрѣбяванъ (№ 22) оцененъ за 500 лева;
22. Единъ цилиндъръ за вжгледвуокисъ оцененъ за 200 лева;
23. Една преса за кожи (№ 24) оценена за 50 лева;
24. Една бъчва (№ 25) вмѣстимость 2,000 литри полугодна оценена за 600 лева;
25. Единъ черъ котелъ употрѣбяванъ вмѣстимость 10 литри оцененъ за 50 лева;
26. Една бъчва (№ 27) вмѣстимость 3,000 л. оц. за 1,500 лв.;
27. Бъчви №. №. 28, 30, 32, 35, 36, 38, 39, 40, 41, 42, 43, 44, 45, 46, 48, 51, 52, 64, 70, 73 и 74 всѣка съ вмѣстимость по 600 литри оценени всѣка по 150 лева или обща цена 3,150 лева;
28. Варели-бъчви №. №. 47, 59, 60, 61, 66, 67, 69, 72, 75, 76, 77, 78, 79, 81, 82, 75, 87, 88 и 89 всѣка съ вмѣстимость по 600 литри еднита, оценена всѣка по 120 лева или обща цена 2180 лв.;
29. Бъчви №. №. 29, 33, 34, 53, 54, 62, 68, 80, 83 всѣка съ вмѣст. по 500 литри оц. всѣка по 120 лева обща цена 1080 лв.;
30. Бжчви № № 37, 49, 63, 84 и 86 всѣка съ вмѣстимость по 400 литри оценена всѣка по 100 лева, обща сума 500 лева;
31. Бъчви № 31 и № 40 всѣка по 300 л. оц. по 100 лв. 200 лв.;
32. Бъчва № 65 съ вмѣстимость 500 литри оценена за 80 лв.
33. Бъчва № 71 вмѣстимость 600 литри оценена за 140 лв.;
34. Една бъчва № 90 вмѣст. 1000 литри оценена за 500 лв.;
35. Една бъчва № 91 вмѣст. 1000 литри оценена за 500 лв.;
36. Една бъчва № 92 вмѣст. 1000 литри оценена за 500 лв.;
37. Една бъчва № 93 вмѣст. 1000 литри оценена за 500 лв.;
38. Една бъчва № 94 вмѣст. 1000 литри оценена за 500 лв.;
39. Една бъчва № 55 вмѣст. 2000 литри оценена за 1200 лв.;
40. Една бъчва № 56 вмѣст. 3000 литри оценена за 1200 лв.;
41. Една бъчва № 57 вмѣст. 4000 литри оценена за 2000 лв.;
42. Една бъчва № 58 вмѣст. 2500 литри оценена за 1000 лв.;
43. Четири връски книжни върви (за връзване бали кожи) оценени 200 лева;
44. Разни вехти дъски, чамови, букови, скеле и др. (№ 96) оц. 500 лева.
45. Едно голѣмо тополово корито-вана (№ 97) оц. за 100 лв.
46. Петь кофи за мѣрене зърнени храни (98) оценени за 150 лв;
49. Тридесеть и четири аргасани кожи: кучешки, лесичи, вълчи, отъ котки и др. оценени общо за 500 лева.
48. Две пейки малки нови оценени дветѣ 30 лева.
49. Четири пейки чамови кръчмарски инвентарь оц. за 300 лв.;
50 Петь малки маси чамови, кръчмарски инвентаръ оценени, за 400 лева.;
51. Единъ портретъ Тодоръ Александровъ съ голѣма рамка оцененъ 60 лева.
52. Единъ кръчмарски тезгахъ оцененъ за 300 лв.
53. Единъ кръчмарски бюфетъ оцененъ за 300 лв.
54. Единъ бакъренъ самоваръ оцененъ за 200 лв.
55. Единъ варелъ бъчва 400 литри вмѣст оцененъ за 200 лв.,
56. Единъ варелъ бъчва 300 литри вмѣст. оцененъ за 150 лв.;
57. Единъ варелъ съ вмѣстимость 400 литри оцененъ за 200 лв.
58. Едно буре 50 литри вмѣстимость оценено за 50 лв.
59. Едно буре 70 литри вмѣстимость оценено за 70 лв.
60. Два ракиини спиртомѣра оценени двата за 200 лв.
61. Единъ виненъ спиртомѣръ оцененъ за 50 лв.
62. Единъ кантаръ новъ 250 кгр. оцененъ за 300 лв.

Вещитѣ отъ № 1 до № 25 включително се намиратъ въ бившата кантора на несъстоятелнто дружество Маринъ Милевъ въ града Ч.-Брѣгъ, сега сданието на Българска Търговска Банка, Червенобрѣжки клонъ, а вещитѣ подъ № 26 до № 48 включително се намиратъ въ дветѣ мази на зданието на сжщата банка въ града Ч.-Брѣгъ, а вещитѣ отъ № 49 до № 62 включително въ склада и кръчмата на Иванъ Константиновъ въ градъ Ч.-Брѣгъ и представляватъ комплектъ кръчмарски инвентаръ.

Желающитѣ да купятъ продаваемитѣ вещи могатъ да ги прегледатъ въ присжствието на синдика и пазача Иванъ Констансиновъ въ градъ Ч.-Брѣгъ. Разноскитѣ по продажбита сж за смѣтка на купувачитѣ.

Гр. Червенъ-Брѣгъ, 15 февуарий 1933 год.

Синдикъ: **Тодоръ Цековъ.**

ГОЛЕМО МУЗИКАЛКО ТЪРЖЕСТВО ВЪ ПЛЕВЕНЪ

Гостуването на оперния оркестър

БОЯНЪ КОНСТАНТИНОВЪ

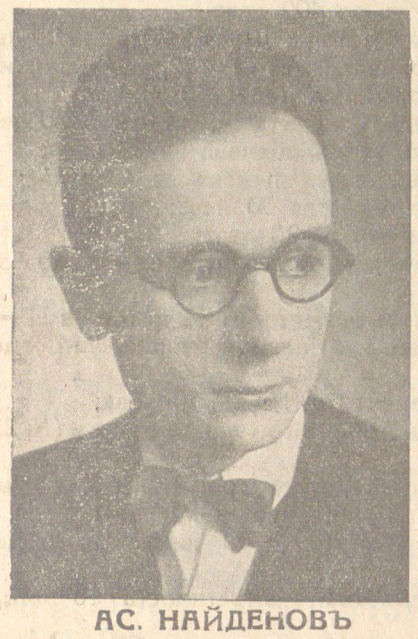

АС. НАЙДЕНОВЪ

Домътъ на изкуствата и печата въ желанието си да даде на плѣвенци възможность да чуятъ най-добритѣ наши музикални сили, урежда идущия четвъртъкъ, 23 т. м., въ салона на д-во „Съгласие“ единственъ концертъ на оркестъра при Народната опера, въ пъленъ съставъ, подъ диригенството на Асень Найденовъ, и солистъ Боянъ Константиновъ, голѣмъ и много талантливъ виолинъ-виртуозъ.

Презъ настоящия сезонъ оркестъра на операта даде съ небивалъ успѣхъ редица симфонически концерти въ София и Пловдивъ и гостуването му въ Плѣвенъ ще бжде едно много рѣдко музикално събитие.

Следъ концерта на оперния оркестъръ Дома ще организира концертъ на известниятъ Лечевъ квартетъ, който сжщо ще бжде едно ново музикално събитие за Плѣвенъ.

Нека се надѣваме, че плѣвенци ще оценятъ голѣмитѣ жертви, които Дома на изкуствата и печата прави и масово ще посетятъ концертитѣ. Едновременно съ това тѣ ще му дадатъ импулсъ да продължи съ още голѣмъ ентусиазъмъ своята културно-просвѣтна дейность, която въ настоящето време на апатия и духовенъ упадъкъ се явява като една наложителна необходимость.

ХРОНИКА

За и противъ виното. — Въ редакцията сж постжпили маса статии за и противъ виното. Много отъ тѣхъ иматъ и личенъ елементъ, поради което неможемъ да имъ дадемъ мѣсто.

Въ идния брой ще помѣстимъ само една отъ постжпилитѣ статии, написана много обективно отъ г. д-ръ Т. Тонковъ.

Вѣнчавка. — Въ недѣля, 12 т. м., се извърши вѣнчавката на г. д-ръ *Г. Мараджиевъ*, директоръ на тукашния клонъ на Народната банка, за г-ца *Дора Камбурова* отъ Русе. Нашитѣ честитки!

Залесяване около Плѣвенъ. — Въ началото на тази пролѣть ще започне залесяването на цѣлия текийски баиръ.

За децата на безработнитѣ. — Банковитѣ чиновници сж внесли въ касата на комитета за изхранване децата на безработнитѣ въ Плѣвенъ сумата 8000 лв. — чистия приходъ отъ вечеринката, която дадоха на 11 т. м. Комитетътъ имъ благодари сърдечно.

Юнашки балъ.—Въ сжбота, 18 т. м., въ салона на офицерското събрание д-во „Плѣвенски юнакъ“ устройва своя юнашки балъ съ много богата лотария. Ще свири военната музика.

Изъ училищната инспекция. — Секретарьтъ на плѣвенската окржжна училищна инспекция г. Мих. Папазовъ е подалъ оставката си. На негово мѣсто е назначенъ г. Д. Раковски.

Годишно събрание. — Въ недѣля, 19 т. м., въ салона на популярната банка ще се състои годишното събрание на комитета за стопанското повдигане на Плѣвенския край. Въ сжщото събрание ще бжде разискванъ и приетъ плана за повдигането на Плѣвенъ.

„Парижъ“ е народния магазинъ до популярната банка, който ще ви даде най-евтени и най-хубави шапки, ризи, връзки, чорапи, кюлоти, сапуни и др.

Вѣнчавка. — Въ недѣля 19 т. м., 5 ч. следъ обѣдъ ще се, извърши вѣнчавката на дъщерята на нашия съгражданинъ и приятель г. Ал. Д. Милковски — *Нини*, за г. *Печо Стойчевъ*. Нашитѣ честитки!

Новъ воденъ синдикатъ. — Въ с. Карашъ, луковитско, е образуванъ воденъ синдикатъ за напояване на около 2000 декара земя. За цельта ще бждатъ използувани водитѣ на рѣка Малки-Изворъ.

Сказка на нѣмски. — Днесъ, 6½ часа вечерьта въ салона на девическата гимназия, г-жа Ант. Ботева, гимназиялна учителка, ще говори на тема: „Нѣмската приказка и легенда“. Сказката се урежда отъ Бълг.-нѣмското културно д-во. Входъ свободенъ за всички.

Препоржчана книга. — Министерството на народната просвѣта съ окржжно № 2063 отъ т. г. е препоржчало на всички читалища и училищни библиотеки новата много интересна книга на писателя Ненчо Илиевъ—Сириусъ, „Времена и хора“ — разкази.

Въ Плѣвенъ книгата се продава въ всички книжарници.

„Пола“ — божественияття французки одеколонъ и ножчета за бръснене по 2 лв. при магазинъ „Парижъ„!

Сказки. — По покана на просвѣтителния комитетъ при никополското читалище „Напредъкъ“ днесъ и утре нашия редакторъ г. Петко Пав. Поповъ ще държи две сказки въ Никополъ. Едната отъ тия сказки ще държи въ недѣля, 19 т. м., 2 и пол. часа следъ обѣдъ и въ гр. Червенъ Брѣгъ.

Концертъ. — Въ сжбота, 18 т. м., русенския народенъ хоръ ще даде въ салона на д-во „Съгласие“ голѣмъ концертъ подъ диригенството на Ив. Д. Сорокинъ. Програмата е много интересна и разнообразна. Билети се продаватъ отъ днесъ въ сладкарница „Съгласие“.

Ново настоятелство. — Плѣвенскиятъ народенъ хоръ „Гусла“ въ годишното си събрание на 12 т. м. е избралъ новъ управителенъ съветъ въ съставъ: Хр. Поповъ, Н. Кантарджиевъ, Д. Стефановъ, Сава Поповъ, Б. Поповъ и Т. Николовъ. Диригентъ М. Иордановъ. Контролна комисия: М. Стефановъ, П. Цанковъ и П. Вълчевъ.

Хорътъ разучва усилено нѣмската оперета „Горската царица“.

Една интересна сказка. — Въ понедѣлникъ, 20 т. м., въ салона на популярната банка г. Георги П. Домусчиевъ, старъ общественикъ и известенъ писатель, ще държи сказка на тема: „Българинътъ преди много години и днесъ“.

Сказката е крайно интересна и заслужава да се чуе отъ всички граждани.

Културенъ животъ въ Никополъ

Народни четения

По инициативата на никополското читалище „Напредъкъ“ и никополското учителско класно д-во сж организирали редица сказки.

Като лектори сж Н. Топузовъ, директоръ на гимназията, майоръ П. Антоновъ, д-ръ В. Горбановъ, М. Иосифовъ, гл. учитель, капитанъ Л. Паспалеевъ, г-жа В. Кънчева, Ан. Рачевъ—адвокатъ и др.

Всички държани сказки сж минали при много голѣмъ успѣхъ.

ИСКАТЕ ЛИ?

Искате ли да имате хубава и елегантна връзка и риза, купувайте само отъ

МАГАЗИНЪ „ПРАГА“

Искате ли да имате на фабрични цени мжжки и дамски чорапи, доставете си само отъ

МАГАЗИНЪ „ПРАГА“

Искате ли да знаете кои мжжки шапки сж на мода и и кои сж най-ефтени, провѣрете само въ

МАГАЗИНЪ „ПРАГА“

Тамъ винаги ще намѣрите кюлоти отъ фабрика „Бждещность“ и Фазанъ“, и всички галантарийни стоки.

Прочие, всички до единъ въ

МАГАЗИНЪ „ПРАГА“

на ПЪШО ИВ. ГЕНОВЪ

Салкъмови дереци

удобни за ограда, за изпжване на тель и др. продава на износни цени

ТОДОРЪ БАНЧЕВЪ

ПЛѢВЕНЪ, съръ-пазаръ, при маслобойната на Бр. Върбанови. 1—2

150,000 ЛВ. се продава самостоятелна масивна кжща отъ 3 стаи и магазинъ, на главната улица. Справка администратора на в. „Северно Ехо“. 3—4

РЕКЛАМИ,

държавни, общински и училищни обявления, баланси и абонаменти за

В. „СЕВЕРНО ЕХО“

се приематъ въ печатница „Изгрѣвъ“ — телефонъ 55, книжарница Братя Игнатеви и кооперативната книжарница „Просвѣта“ — Плѣвенъ.

Продавамъ собствената си кжща находяща се въ VI кв. отъ 4 стаи и кухня, маза, нова постройка, едноетажна съ 250 кв. метра дворъ. Споразумение администратора на „Северно Ехо“.

ПО СЛУЧАЙ ВИНЕНАТА СЕДМИЦ

отбийте се при

ИОТО-о-о-о-о-о-о!

Още едно опровержение на сектантитѣ, че ху вото и чистото вино и екстрата закуски неп младявали човѣка!

Ако искашъ да живѣешъ 101 година, отбий се при „ИО

Спортенъ клубъ „Т. КИРКОВЪ“ -- Ловеч

ВЪ СЖБОТА, 18 Т. М. ВЕЧЕРЬТА УРЕЖДА ВЪ ЛОВЧАНСКИЯ САЛОНЪ „ДЕЯНА“

НАРОДНА СПОРТНА ВЕЧЕР

Приятно прекарване до зори!

Всички плѣвенци се считатъ поканени!

Плѣвенско общинско стопанско преддрияти Електрическа централа.

ОБЯВЛЕНИЕ

Длъжностьта електро-инжинеръ при централа вакантна. Желающитѣ да я заематъ, трѣбва да отгова на условията, предвидени въ закона за м-вото на б устройството, като подадатъ заявление и необходим документи до управлението на централата най-късн 15 мартъ 1933 год.

Заплата съгласно бюджета на централата за 19

ОТЪ ЦЕНТРАЛАТ

Шамлиевско училищно настоятелство

Обявление № 7

с. Шамлиево, 8 II 1933 год.

Шамлиевското училищно настоятелство, никополско, об на интересующитѣ се, че на единадесетия день отъ публикува на настоящето въ канцеларията на училището отъ 2 до 5 следъ обѣдъ, ще се произведе търгъ за отдаване на наема експлоатацията на две зеленчукови градини, едната отъ 8 дек а другата отъ 1·3 декара, намиращи се въ землището на с. Ш лиево.

Залогъ за правоучастие въ търга е 10% отъ първоначал оценка, която е 100 лева на декаръ.

Разноски по обявлението и обгербването на тържната писка сж за смѣтка на наемателитѣ.

Законътъ за Б. О. П. е задължителенъ за всички.

Отъ настоятелство

Аспаруховско селско общинско управлени

Плѣвенска околия

Обявление № 172.

Обявява се на интересующитѣ, че на 31 я день отъ публ ване настоящето въ в. „Северно Ехо“ отъ 14 до 18 ч. въ ка ларията на общинското управление ще се произведе търгъ язно наддаване, за експлоатация общинскитѣ приходи: 1) 3% продажба на едъръ добитъкъ „Интизапъ“, първоначална оц годишно 1000 лева. 2) „Кръвнина“ 1 левъ на кгр. месо, първ чална оценка 100 лева за време отъ 1 априлъ 1933 год. д мартъ 1935 год. Разноскитѣ сж за смѣтка на наемателитѣ. Зал 10% и чл. чл. 125—127 отъ закона за Б. О. П. сж задължите за конкурентитѣ. Книжата сж на разположение въ общинс канцелария.

с. Аспарухово, 13 февруарий 1933 год.

Кметъ: Я. Сандуловъ

Секретарь-бирникъ: Из. Мир. Мирчанов

ПЛѢВЕНСКИ ПОСТОЯНЕНЪ БИРНИКЪ ПО ИЗПЪЛН. ДѢЛ

Обявление № 144.

Явявамъ на интересующитѣ се, че отъ 3 до 17 мартъ 193 ще продавамъ въ канцеларията си въ гр. Плѣвенъ следующия движимъ имотъ, принадлежащъ на Обретенъ Лашовъ, отъ с. Б шляница, за погашение дълга му къмъ хазната на сума 7831 по изпълнителния листъ № 1841, издаденъ отъ Плѣвенския с сждъ, а именно: 1) Нива въ землището на с. Бръшляница, м ностьта „Локвата“ отъ 3·9 дек. при съседи: Кръстю Из. Раче Димитра Д. Стоянова, пжть и бара оценена за 4000 лв.; 2) Н въ землището на сжщото село, мѣстностьта „Локвата“ отъ 1·3 при съседи: Найденъ Ивановъ Мотовъ, Бр. Бешкови, бар пжть оценена за 1000 лв. и 3) Нива въ сжщото землище, м ностьта „Лозята“ отъ 2·1 дек. при съседи: Велико Л. Димитро Иова Маркова, Цвѣтко Колевъ и Минчо Колевъ оц. за 1000 лв.

Имотътъ е собственъ на длъжника и не е заложенъ.

Продажбата ще се извърши по правилата, изложени въ чл. 807—824 отъ гражданското сждопроизводство.

Желающитѣ да купятъ, могатъ да се явяватъ въ канце рията ми всѣки присжтственъ день и часъ, за да преглеждатъ к жата и да наддаватъ.

гр. Плѣвенъ, 14 февруарий 1933 год.

Бирникъ: П. Хр. Попов

№ 30. Кооп. печатница и книговезница „Изгрѣвъ“ — Плѣвенъ.