Год. XIV гр. Плѣвенъ, 1 юлий 1934 год. Брой 771.

СЕВЕРНО ЕХО:

НЕЗАВИСИМЪ ВЕСТНИКЪ

Печатница БР. ИГНАТЕВИ — Плѣвенъ | Редакторъ: ПЕТКО ПАВ. ПОПОВЪ | Годишенъ абонаментъ 60 лева РЕКЛАМИ ПО СПЕЦИАЛНА ТАРИФА

ПУШЕТЕ ЦИГАРИТѢ „ЕНИДЖЕ ВАРДАРЪ“

БЮРОКРАТЪТЪ

...е има метла следъ 19 ...вата нейна жертва трѣб... българския бюрократъ. ...о чедо на партизанска ..., всемогѫщъ разпореди... министерства и институти, ...ятъ бюрократъ бѣше ...ъ да гледа на държавата ...я мушия. Догдето пар... се менѣха споредъ режи... бюрократътъ бѣше вѣченъ ...яемъ. Отъ служитель на ...ия механизъмъ той се ...ърналъ въ пъленъ госпо... наващъ всички потайни ...а беззаконието и корупцията. Изроденъ морално, затѫпѣлъ умствено, безъ воля и инициатива, безъ доблесть и трудолюбие, горецъ поклонникъ само на сухитѣ постановления на закона, българскиятъ бюрократъ се бѣше обърналъ въ една страшна напасть противъ всѣка реформа и обнова на държавата.

Ще ни се да вѣрваме, че 19 май ще очисти снагата на изнемощѣла България отъ тоя паразитъ и вмѣсто закостенѣлитѣ бюрократи ще настани въ служба на държавата свѣжитѣ, волеви и морални поколѣния на нацията.

...прегрупиране на селата въ Плѣвенско

...началниятъ проектъ измѣненъ. — Прехвърляне ...ела отъ една околия въ друга. — Едно справедливо искане

...ъръ на вѫтрешнитѣ ...следъ едно съвещание ...стния директоръ г. Ячо ...въ, е повърналъ първо... проектъ по прегрупир... селата въ бившия Плѣ... окрѫгъ, за който бѣхме ..., че е утвърденъ, за да ...вятъ нѣкои нови измѣ... то е разрешилъ села ...я околия да се прехвър... друга, стига това да е ...еса на населението.

...ъ проектъ е вече окон... готовъ и изпратенъ въ ...а утвърждаване.

...споредъ новия проектъ ...ецъ, Ловченско, се пре... къмъ с. Бѣглежъ, Плѣ... с. Бъркачъ, което по ... проектъ бѣше къмъ с. ...ъ сега се прехвърля къмъ ...рница. Селата Гривица, ...е и Дисевица се прехвър... къмъ Плѣвенъ. По първо... проектъ къмъ Плѣвенъ ...прехвърлено само с. Бу... По новия проектъ ...въ с. Кацамуница, цен... община ще бѫде въ ...гаре.

...Никополско се правятъ ...ъ измѣнения: къмъ с. ...ево освенъ с. Дебово се ...ля и с. Асеново; с. Мѫ... прехвърля къмъ с. Ги... с. Черчеланъ къмъ с. Гу... Село Брѣстъ, къмъ което ...регрупирани Мѫгура и ...анъ, остава самостоятелна ...

...бченско измѣненията се ...ватъ така: къмъ с. Абла... се прехвърля и с. Турска ...за, Троянско. Образува се ...трална община съ с. Бъл... селата Враца и Острецъ, ...с. Горно Павликене оставатъ само селата Василево и Казачево. Каленишката сборна община се разформирува като с. Катунецъ, както съобщаваме погоре. се прехвърля къмъ с. Бѣглежъ, с. Каленикъ къмъ с. Радювене, а с. Драгана къмъ с. Жгленъ, луковитско; с. Славщица, което по рано се прехвърляше къмъ с. Угърчинъ, сега се прехвърля къмъ с. Турски Изворъ, тетевенско.

Въ Троянско се разформирува Калейшката централна община, като селата Калейца и Бѣлишъ отиватъ къмъ Троянъ, а с. Доброданъ се прехвърля къмъ с. Дълбокъ долъ.

Въ Тетевенско, селата Голѣмъ Изворъ, Полатинъ и Черни Витъ образуватъ една община съ центъръ с. Полатинъ, обаче, ще се именува Черно-витска община.

Освенъ тоя проектъ, който е окончателенъ, областния директоръ е изпратилъ едно добре мотивирано изложение до министъра на вѫтрешнитѣ работи, съ което иска, въ интереса на самото население, селата Горникъ, Реселецъ и Сухатче, Бѣлослатинско, да се прехвърлятъ къмъ гр. Червенъ-Брѣгъ. Въ замѣна на това селата Карашъ и Хубавене, Луковитско, могатъ да бѫдатъ прехвърлени къмъ с. Романъ, Врачанско.

Поискано е сѫщо селата Бешлий, Крушовене, Брѣгаре и Ставерци, Орѣховско, да бѫдатъ прехвърлени къмъ Плѣвенска околия. Населението отъ последнитѣ четири села единодушно е подкрепило горното искане, тъй като неговия стопански и търговски животъ отдавна е насоченъ къмъ Плѣвенъ.

...ъ на свине отъ Плѣвенско за Англия

...есията на д-во „Атлантика“. — Отъ кои села ...купуватъ свине. — Условията на износителитѣ

...ъзка съ предстоящия из... свине за бикони, пред... ъ за Англия, тия дни изъ ...ско бѣха известния инду... ъ г. Ив. Балабановъ отъ ...и проф. Г. Ст. Хлѣбаровъ, ...вители на основаното за ...на свине д-во „Атлантика.“ ...ружени отъ нѣколко души ...и, г. г. Балабановъ и проф. ...овъ обиколиха около де... села, за да се информи... ично за свиневъдството въ ...та и да проучатъ условия... които ще става износа на ...

...ърво време д-вото ще ра... следнитѣ села: Долни ...ъ, Горни Дѫбникъ, Писа... ахалата, Мъртвица, Кома... ибенъ, Кацамуница, Долна ...лия, Марашки Тръсте... рѣховица, Славовица, Ки... Петерница, Крушовица и ...ъ.

...вията за износа сѫ след... прасетата да бѫдатъ отъ ...дната германска раса; да ...възрасть 5—6 месечни и ...то до 90 кгр.; за да бѫде ...качественъ, прасетата ...да иматъ сланина най-де... 2 см.; прасетата се предаватъ на най-близката гара, като фирмата прави 10% отбивъ отъ теглото; за плащането става веднага при предаването на прасетата по цена 12 лв. кгр. живо тегло. Ако евентуално ценитѣ въ Англия се покачватъ д-вото сѫщо ще повиши цената на месото.

Дружеството ще организира така работата си, че да може всѣка седмица да изнася отъ опредѣленитѣ села най-малко по единъ вагонъ свине.

Инициативата на д-во „Атлантика“ се посрѣща отъ селското население съ голѣма радость. Износътъ на свине ще се организира още въ първитѣ дни на м. септемврий. До това време ще се състави списъкъ на всички стопани въ Плѣвенско, които иматъ прасета, годни за износъ и ще се дадатъ наставления за предпазването имъ отъ болести и правилното имъ гледане и хранене.

Дава се се подъ наемъ долния етажъ на двуетажна масивна кѫща отъ 4 стаи, кухня, коридоръ, маза и пр. на зап. полковникъ Т. Михаиловъ. Справка Моисъ Иосифовъ 2—2

Банка „Български кредитъ“ и Плѣвенскитѣ банки

Какво се очаква отъ новия кредитенъ институтъ

Съгласно наредбата на правителството за вливане на частнитѣ банки въ единъ мошенъ кредитенъ институтъ — банка „Български кредитъ“, отъ една седмица насамъ въ Плѣвенъ усилено се работи около вливането на тритѣ частни банки — Банка за търговия и кредитъ, Търговска банка и банка „Напредъкъ“.

Очакватъ се вещитѣ лица, назначени отъ правителството, по представление на Б. Н. банка, които ще оценятъ актива на тритѣ банки, за да се опредѣли какво точно ще бѫде тѣхното участие въ новия кредитенъ институтъ.

Банка за Търговия и Кредитъ е свикала вече за 8 юлий т. г. въ банковото си помѣщение извънредно събрание на акционеритѣ си, за да се разгледа предложението и условията за участието ѝ въ новообразувената банка.

Такива събрания въ най-близко време ще насрочатъ и останалитѣ две частни банки въ града.

Очаква се новия банковъ институтъ да се развие като една мощна финансова организация, която ще оживи и инпулсира извънредно много стопанския животъ въ страната, най-вече Плѣвенъ — чрезъ кредита.

Изъ Русенската търговско-индустриална камара

Новиятъ началникъ на индустриалния отдѣлъ

Назначенъ е за зам. главенъ секретарь и началникъ на индустриалния отдѣлъ при Русенската търговско-индустриална камара нашиятъ редовенъ стопански сътрудникъ г. д-ръ **Никола Караивановъ**, адвокатъ отъ Плѣвенъ.

Г-нъ д-ръ Караивановъ е отдавна лансиранъ като добъръ стопански и финансовъ деятель у насъ. Ние го поздравляваме съ новата служба и му пожелаваме ползотворна дейность и успѣхъ.

Трагичниятъ край на една любовь

Намѣрила успокоение въ водитѣ на р. Витъ. — Следствието

Тѣзи дни въ с. Садовецъ, луковитско, се е разиграла една любовна трагедия, която е потрѣсила цѣлото население и продължава да се коментира най-оживѣно отъ садовчани и населението отъ околнитѣ села.

Отъ две-три години насамъ девойката Надежда свещеникъ Сим. Дончева отъ с. село била въ любовни отношения съ единъ свой съселянинъ. Напоследъкъ отношенията между тѣхъ доста охладняли и Надежда, която била вече бременна, решила да се самоубие.

Миналиятъ петъкъ, рано сутриньта, тя напуща бащения си домъ и почти презъ цѣлия день се скитала край р. Витъ, въ мѣстностьта „Студенецъ“.

Привечерь, когато полето опустява, Надежда се качва на една висока скала надъ рѣката, хвърля се и се удавя. Презъ нощьта водата приижда и затрупва трупа на удавената съ тиня.

Следъ нѣколко дневно търсене едва преди три дни трупътъ на Надежда билъ откритъ. При направената ѝ аутопсия отъ нея е билъ изваденъ тримесеченъ плодъ отъ мѫжки полъ, вече напълно развитъ.

Проливни дъждове въ Плѣвенско

Градушка и гръмотевици

Въ последнитѣ дни въ Плѣвенско паднаха проливни дъждове, придружени на много мѣста съ градушка и гръмотевици. Въ околноститѣ на Плѣвенъ презъ седмицата сѫщо падна градушка и нѣкѫде е унищожила лозята съ 50 на сто.

Дъждоветѣ сѫ много благотворни за пролѣтнитѣ посѣви, особенно за царевицата и бостанитѣ.

Около оставката на Плѣвенския околийски управитель

Най-вѣроятниятъ неговъ замѣстникъ

Онзи день отъ министерството на вѫтрешнитѣ работи сѫ съобщили на Плѣвенския околийски управитель г. д-ръ Хр. Поповъ, че министъра не приема оставката му докато лично той не се информира за причинитѣ на тая оставка. Този въпросъ вѣроятно ще се разреши следъ 2—3 дни. Като най-вѣроятенъ замѣстникъ се сочи г. Никола Икономовъ — адвокатъ.

Незапомненото наводнение въ село Бръшляница

Отвлечени кѫщи, добитъкъ и покѫщнина. — Удавенъ старецъ

Въ срѣда презъ нощьта на много мѣста въ Плѣвенско падна пороенъ дъждъ, придруженъ съ гръмотевици, а нѣкѫде и съ градушка.

Особенно голѣмъ е билъ дъждъ въ района на с. Бръшляница. Вследствие на стичане на водитѣ отъ баиритѣ, между който се намира селото, всрѣдъ него се образува рѣка, която съ стихийна сила е разрушила издъно нѣколко кѫщи и е отвлекла много хамбари, зимници, покѫщнина и добитъкъ.

Въ една отъ кѫщитѣ е билъ съ жена си и снаха си Иванъ Т. Ценковъ, 80 годишенъ. Докато излѣзатъ навънъ, водата залива цѣлата кѫща и ги отвлича. Дветѣ жени съ голѣми усилия успѣли да се спасятъ, а старецътъ е билъ отвлеченъ на петь километра вънъ отъ селото, кѫдето впоследствие е намѣренъ мъртавъ.

Полето между селата Бръшляница, Коприва и Шияково е било цѣлото залѣто съ вода, поради което сѫ унищожени всички посѣви и зеленчукови градини. Загубитѣ се изчисляватъ на нѣколко милиона лева.

Убитъ отъ гръмъ както говорѣлъ по телефона

Една нещастна случка

Въ срѣда къмъ 9 ч вечерьта съдържателя на бюфета при стадиона Борисъ Спасовъ („Руски Царь“) говорейки по телефона съ хижата е билъ убитъ отъ гръмъ.

Погребението му се извърши онзи день, при стичение на много граждани и негови приятели. Покойниятъ, макаръ и младъ, се ползуваше съ име на добъръ гражданинъ. Нашитѣ съболезнования къмъ опечаленото семейство.

Единъ жестъ на селската музикална китка „Дунавска пѣсень“

Награда за единъ беденъ студентъ по пѣние

Въ с. Брѣстъ, Никополско, сѫществува детска музикална китка „Дунавска пѣсень“, състоящи се отъ 40 редовни члена отъ училищата при сѫщото село. Ръководитель на тази музикална китка е учителтъ Б. Тотевъ, който е съставилъ музикалната композиция на операта „Горски злодей“.

Въ заседанието си на 26 май т. г. настоятелството на поменатата музикална китка, състояща се само отъ ученици отъ отдѣленията е взело решение чистата сума отъ 300 лв., получена отъ представянето на операта „Горски злодей“ да бѫде дадена като награда на отличилъ се беденъ студентъ по пѣние отъ Държавната музикална академия. Съ писмо № 156 отъ 29 май т. г. сумата отъ 300 лева се е получила въ Академията.

Академическия съветъ при Академията дълбоко трогнатъ отъ благородната постѫпка на децата имъ благодари сърдечно.

СПЕЦИАЛИСТЪ ЧАСОВНИКАРЬ-ТЕХНИКЪ дава най-качествената поправка ФИРМАТА „ОМЕГА“ на Ив. Ив. Каничевъ — Плѣвенъ.

Всенародното тържество въ Плѣвенъ

Освещаване знамето на инвалидитѣ. — Речитѣ. Следъ свиване на партийнитѣ знамена

Въ недѣля плѣвенци преживѣха единъ много милъ и тържественъ день, като отдадоха достойна и заслужила почить на ония, които жертвуваха живи части отъ тѣлото си за величието на България и обединението на българския народъ.

Видниятъ нашъ съгражданинъ и индустриалецъ г. **Стефанъ Бакаловъ**, познатъ на плѣвенци като добъръ родолюбецъ и пожертвуватель, подари на мѣстното д-во „Инвалидъ“ едно красиво копринено знаме.

Освещаването на това знаме стана при една рѣдка тържественость. Още отъ рано сутриньта въ Скобелевия паркъ, кѫдето бѣше опредѣлено да стане освещаването, се бѣше стекълъ хиляденъ народъ и войницитѣ отъ мѣстния гарнизонъ.

На тържеството присѫтствуваха още началника на гарнизона г. генералъ майоръ **Филиповъ**, областния директоръ г. **Я. Хлѣбаровъ**, кмета на града г. **Ник. Мариновъ**, председателя на Общия съюзъ на пострадалитѣ отъ войнитѣ г. **Г. Гиздовъ**, офицеритѣ отъ гарнизона и пр.

Отслужени бѣха панихида и молебенъ отъ врачанския митрополитъ г. г. Паисий въ съслужение съ цѣлото духовенство отъ града, следъ което се пристѫли къмъ освещаване на знамето.

При приемане знамето

г. **Генералъ-майоръ Филиповъ**,

произнесе високо патриотична речь, която направи дълбоко впечатление на всички. Между друго той каза:

— „Днешното тържество е едно указание, че всичко е било дълбоко назрѣло и че на лице сѫ били всички ония елементи, които обуславятъ нуждата отъ изграждането на новата държава, на нова и мощна България.

До сега се кръщаваха само партийни знамена. И до като кръстници на такива знамена бѣха най-високитѣ наши държавници, не се намѣри нито единъ отъ тѣхъ да бѫде кръстникъ на знаме на ония българи, които не бѣха демагогски идеалози на българското държавничество, а проведоха една идеология, на най-реалната ѝ проява — осакатеното тѣло въ служба на Родината“.

Следъ г. генерала произнесоха речи митрополитъ Паисий и председателя на Общия съюзъ на пострадалитѣ отъ войнитѣ

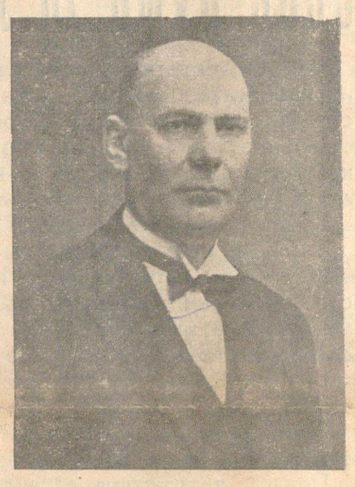

г. **Г. Гиздовъ.**

Тѣ сѫщо подчертаха назидателното значение на тържеството, особенно за подрастващитѣ поколения, следъ което младитѣ войници положиха клетва за вѣрность къмъ Царя и отечеството.

Неможемъ да не отбележимъ, че единъ отъ главнитѣ виновници за това тържество бѣ и г. **Дим. Влаховъ**, председатель на мѣстното д-во „Инвалидъ“, който положи голѣми усилия за да му даде такъвъ милъ и общонароденъ характеръ.

СТ. ДОНЕВЪ & Синове — гр. Попово

фабрика и рафинерия за растителни масла.

ВНИМАНИЕ!

Ииаме честьта да обърнемъ **вниманието** на Плѣвенското гражданство, на многобройната ни клиентела и на всички ония консуматори на финото, питателно и вкусно **растително МАСЛО**, че фабриката ни е една отъ голѣмитѣ и най-старитѣ предприятия въ България и че повече отъ 15 години редовно доставяме на **Плѣвенския** пазаръ, отъ **нашитѣ масла, известни и високо реномирани въ цѣлата страна.** Отъ нѣколко години изработваме и **рафинирани чисти слънчогледови масла**, и благодарение на първостепенитѣ ни европейски машини и добре подготвени специалисти отъ тоя браншъ, можахме да постигнемъ **най-високото качество и вкусъ на рафинираното ни масло**, което бързо се наложи на консуматора и днесъ се радваме на най-широкъ пласментъ. Въ всички крайща на България всѣки търси растително

МАСЛО „ОЛИО — ДОНЕВИ“

Заявяваме, че нито единъ пѫть не сме пускали въ пазаря лошо дори понижено качество и апелираме къмъ всички, които ценятъ **здравето и живота си,** да обръщатъ внимание, какво масло имъ се предлага. Получили сме отъ много мѣста оплаквания и фактъ е, че мнозина недобросъвестни продавачи предлагатъ **чуждо масло за наше,** дори и въ наши варели. Молимъ всички, коото сѫ констатирали подобно нѣщо да ни съобщатъ направо фабриката, като иматъ предвидъ, че не добре рифинираното масло е стократно по-лошо и вредно отъ колкото нерафенираното.

На лансирания слухъ, че фабриката ни добивала масла и отъ разни КЮСПЕТА, тютюново семе и др. съобщаваме, че никога не сме преработвали такива и че въ фабриката ни нѣма такива машини. **Ние добиваме масло чрезъ пресовъ начинъ**, а известно е, че по тоя начинъ се добива най-лекото масло отъ маслодайнитѣ семена, а тежкото остава въ кюспето, което се екстрахира и служи само за индустриални цели.

Предпочитайте нашите масла защото Ви гарантираме съ качеството

1—5 Съ почитание: **Ст. Доневъ & Синове.**

Плѣвенскиятъ окр. комитетъ на служителитѣ при изборнитѣ учреждения

съобщава, че почивната станция въ с. ВИДИМА, Троянско, се открива отъ 1 юлий т. г.

Желающитѣ членове на съюза и **граждани не членове**, да лѣтуватъ презъ сезона, да подадатъ заявления, като укажатъ колко легла искатъ и отъ коя дата. Заявлението се придружава съ бележка отъ лѣкарь на общинска или държавна служба, че лѣтовницитѣ не страдатъ отъ хронически и заразителни болести.

При станцията има **ресторантъ при нормирани отъ комитета цени**, задължителни за всички. Таксата за легла на **день е 5 лева за членове и 10 лв. за не членове**, заедно съ електрическо освѣтление. Заявления се подаватъ до председателя на комитета **Сава Дюлгеровъ, VIII кв. Плѣвенъ.**

БАЛМОНТЪ ЗА НИКОЛА ВАС. РАКИТИНЪ

Скръбта на знаменития руски поетъ

Знаменитиятъ руски поетъ Балмонтъ, отъ руската революция насамъ живѣе нейде по скалиститѣ брѣгове на Бретания. Научилъ се за трагичната смърть на нашия съгражданинъ и поетъ Никола Вас. Ракитинъ въ единъ отъ последнитѣ броеве на в. „Последнія новости“ пише:

„Българскитѣ вестници ми донесоха неочаквана, неправдоподобна, страшна весть. Загина проникновениятъ, най-нежниятъ поетъ на българското село и българската природа, пъленъ съ жизнени и творчески сили, Николай Вас. Ракитинъ, съ когото преди нѣколко години азъ се сприятелихъ въ Плѣвенъ.

Загиналъ е трагически.

Измжченъ отъ клеветитѣ и преследванията на недостойни люде, вжтувайки по желѣзницата отъ Плѣвенъ за София, той се хвърлилъ отъ вагона и билъ разкжсанъ отъ колелетата на влака. Най-хармоничниятъ и най-жизнерадостниятъ отъ всички български поети и писатели, съ който можахъ да се срещна...

Самоубилъ ли се е? Не, той е убитъ отъ злата воля на хората. Както бѣха убити отъ злата воля на властьта и на долни хора нашитѣ велики творци и мжченици Пушкинъ и Лермонтовъ.

Н. В. Ракитинъ именно Пушкина и Лермонтова е обичалъ да чете, когато на младини е изработвалъ своя поетически ликъ, когато е изковавалъ своя стихъ. Въ негоритѣ жили течеше селска кръвь и цѣлия си животъ той е прекаралъ въ село и въ този исторически градецъ Плѣвенъ, паметенъ за всѣки русинъ поради героическата жертва на Русия презъ 1877 г. Преди една година Плѣвенъ и цѣла България отпразднуваха съ гореща сърдечность и съ пищни тържества 25 годишния юбилей отъ писателската и учителска дейность на Ракитинъ. Това бѣ праздникъ на радостьта, на любовьта, на разбирането, на сърдечно стремление къмъ чистия като дете, къмъ този, който пригръщаше цѣлия свой роденъ край.

По-нататъкъ г. Балмонтъ дава въ преводъ нѣколко отъ най-хубавитѣ стихове на Ракитина и отъ краткитѣ му коментарии се вижда колко високо голѣмия поетъ цени творчеството на нашия тихъ и скроменъ пѣвецъ. Най-трогателни обаче, сж следнитѣ редове, написани сякашъ съ кръвьта на сърдцето му, огнени капки отъ любовь и мжка, съ които изгнаникътъ Балмонтъ оплаква трагичната смърть на Ракитина:

„Звънтяща струна, чисто сърдце, мждро дете, въвлѣчено въ немждрия хомотъ на едно преждевременно отчаяние, сладкозвучна чучулига на най благороднитѣ български полета—полета мжченически—пойна птица, разкжсана отъ хищни нокти и алченъ клюнъ, приятелю мой, братко мой, какъ те обичамъ, какъ скърбя за тебе азъ!“

БЕЛЕЖКИ НА ЛѢКАРЯ

Нѣколко думи за затлъстяването

Новото време и естетическитѣ изисквания наложиха особенно у женитѣ стремежъ къмъ отслабване, къмъ поддържане на „линия“, за което се правятъ хиляди жертви, често пжти за смѣтка на здравето. Това явление е често особенно у млади суетни момичета, които иматъ естествена наклонность къмъ напълняване. Знае се, че и нормалния човѣкъ има малко или много тлъстени и затова трѣбва да се знае кжде свършва нормалното и кжде започва болезненото, за да се предприеме каквото и да е за отслабване. Подъ „затлъстяване“ като болесть трѣбва да се разбиратъ тия измѣнения на тѣлото, които вече причиняватъ болезнени признаци. Ebstein духовито раздѣля това страдание на 3 стадии: въ първия стадии — ние завиждаме на болния (че е напълнялъ, „поправилъ се“), въ втория — му се присмиваме, въ третия — го съжеляваме. Къмъ затлъстяването ще принадлежатъ стадиитѣ, въ които се присмиваме и съжеляваме болния. Затлъстяването се характеризира съ отлагане на голѣми депа отъ тлъстени по тѣлото: у мжжа — най-често по корема и по шията, а у женитѣ — по гжрдитѣ, корема и тазовитѣ части. Следствие на това страда работата на болния: такива болни сж лениви, апатични, бавно мислятъ, не могатъ дълго да се занимаватъ съ каквато и да е работа, лесно се уморяватъ и заспиватъ. Сърдцето има да изпълнява по тежка задача, защото трѣбва да разпраща кръвь въ по голѣма повърхность. Освенъ това мускултурата се инфилтрира (пропива) съ тлъстени, засѣга се и сърдечната мускултура, сърдцето затлъстява, получава разширение съ сърдечна слабость, бързо се уморява и при малки усилия дава чувство на задухъ. За задуха сж причина и голѣмитѣ маси тлъстени по грждния кошъ и корема, които не позволяватъ да се диша по-свободно. Причинитѣ за затлъстяването се криятъ, освенъ въ една онаследена конституционалность, но и въ **прехранването**, т. е. поемане повече храна и калории отъ необходимото, хранене повече съ тлъстени и вжглехидрати, на злоупотрѣба съ спиртни напитки (бира), липса на движения и тѣлесна работа и пр.

Има и затлъстяване, което се дължи на бавна и намалена обмѣна на веществата въ организъма. Болнитѣ не ядатъ прѣкомѣрно, но тлъстенитѣ у тѣхъ не могатъ да се използватъ и се натрупватъ по тѣлото. За тази бавна обмѣна играятъ роля вѣроятно жлезитѣ съ вжтрешна секреция (яйчници, щитовидна жлеза и хипофизна жлеза). Има значение и апетита, когото не трѣбва да смѣсваме съ чувството на наситеность, защото болния може да има апетитъ, но да не се насища и постоянно да преяжда — това му става навикъ и той почва да тлъстѣе. Има описани случаи 10 годишно момиче да тежи 109 кгр., мжже да тежатъ до 309 и 420 кгр. Липсата на движения, и появата на мързелъ помагатъ за затлъстяването

Затлъстяването често се предава по наследство, а еврейската и арменска раси сж специално предразположени къмъ затлъстяване. Че жлезитѣ съ вжтрешна секреция играятъ роля, се доказва при кастрацията на животни или хора: тѣ затлъстяватъ бързо (евнуси), загубватъ вторичнитѣ си полови признаци; мустацитѣ опадватъ, гласътъ става тънъкъ, кожата нежна, затлъстяватъ въ бедрата и гжрдитѣ. Женитѣ следъ кастрация (сжщо и следъ климактериума — критическата възрасть) затлъстяватъ, явяватъ имъ се косми по брадата и мустацитѣ, гласътъ имъ надебелява.

Затлъстяването може да се яви само въ отдѣлни части: тазовитѣ области, бедрата, гърдитѣ или корема и може да е придружено понѣкога съ силни болки. Лѣчението е трудна и деликатна задача и трѣбва да почне следъ като се установи дали се дължи на прехранване или на смущение въ жлезитѣ съ вжтр. секреция. Трѣбва да се установи съ какво ще се храни болния и съ съответни храни и диети да се обезтлъсти. Може да се приложи специаленъ режимъ, бани, различни органични препарати, лѣкарства и пр.

Бързото отслабване влече опастность отъ заболяване отъ други болести, вследствие изтощение на организъма, и затова стремежа къмъ модерната „линия“ понѣкога се възнаграждава съ нѣкоя сериозна или мжчноизлѣчима болесть.

Д-ръ Вл. Дафиковъ.

БЕЛЕЖКИ

Какво мисли народътъ

Промѣната отъ 19 май създаде нови теми за разговоръ и новъ начинъ за мислене въ широкитѣ народни маси.

Явяватъ се интересни хрумвания резултатъ на общо творчество.

Ето нѣкои мисли..

*

Когато се разстрои човѣшки организъмъ поради преяждане, лѣкаритѣ ще препоржчатъ:

— диета, пость, или очистително.

Когато се разстрои държавния организъмъ, нима сжщото лѣкуване не ще премахне болестьта?

За претрупани служби, много канцеларщина, много надничари

— за тѣхъ „очистителното“ се знае.

Използуване на корумпираното, безхарактерного, безгрѣбначното; даване възможность да застане на чело на едно управление — лѣкарството за това е да се създадатъ условия за изпъкване на годното и достойното.

Защото достойниятъ ще предпочете осждицата предъ охолството добито чрезъ подмазване и пълзене.

Годниятъ за работа ще предпочете да изкарва съ упоритость коравия си залъкъ хлѣбъ, предъ увирането и ласкателството, които биха му донесли по-лекъ животъ.

До като голѣмцитѣ предпочитатъ заблудата на тълпа отъ куртизани, около тѣхъ нѣма да се яватъ онѣзи, които предпочитатъ да кажатъ истината — горчивата истина!

За да се съвземе държавния организъмъ следъ безспирнитѣ вакханалии на демагога — партизанина и безгрѣбначния бюрократъ чиновникъ необходими съ радикални срѣдства:

— Диета, пость и очистително.

*

Новъ духъ може да зацари като се почне съ превъзпитаване . . . най-напредъ отъ децата.

Но преди това трѣбва да се направи нѣщо и съ „учителя“. Нужно е той да заживѣе съ духътъ на новото време: да бжде апостолъ на новитѣ идеи — думи и дѣла за тѣхъ да сж едно нѣщо.

Инспекторитѣ, които ще изградятъ новата държава, трѣбва да сж безопречни въ всѣко отношение; да сж строги най-напредъ къмъ себе си, а следъ това къмъ другитѣ

— По дѣлата имъ ще ги познаете, тази мждрость не е изгубила отъ значението си при всичко, че е преживѣла вѣкове.

— Дѣлата сж, чрезъ които ще се поведе цѣлъ народъ къмъ нови бжднини.

Ще кажете, но где толкозъ инструктори?

Както Кемалъ-паша устройваше курсове за неграмотни възрастни, тъй могатъ да се устройватъ курсове за изучаване друго, новъ духъ.

Нѣкой съветватъ: който иска да бжде „учитель“ въ която и да е область.трѣбва да прекара единъ „стажъ“, една „школа“ въ едно държавно заведение, устроено като пансионъ, въ което да свикне на общественость, която сега ни липсва, и да има възможность да направи една „преоценка на ценноститѣ“ — да смели и прецени всичко, съ което е наблъскана до сега главата му.

Тъй разсъждаватъ срѣдъ народа!

Бориславъ.

Предприета финансова ревизия въ лозарската опитна станция

Покана на фин. ревизьоръ

Отъ нѣколко дни насамъ е предприета финансова ревизия на държавната лозарска опитна станция въ Плѣвенъ. По този случай финансовиятъ ревизьоръ поканва ония граждани, който има да получаватъ суми отъ станцията за дадени ѝ материали или извършена работа, за които сж дали смѣтко разписки на секретарь-счетоводителя ѝ, безъ обаче да сж получили сумитѣ, незабавно да се явятъ при него. Неявилитѣ се ще се смѣтатъ че сж получили сумитѣ си.

ХВАЛИ ми КАКВОТО щешъ, но безъ МАСЛОТО „ОЛИО—ДОНЕВИ“ не сядай да ядешь!

ХРОНИКА

ПРЕДУПРЕЖДЕНИЕ ДО НАШИТѢ АБОНАТИ. — За напредъ абонамента за в. „Северно Ехо“ се изплаща САМО на нашия редакторъ и въ книжарницата на Братя Игнатеви. Други лица нѣматъ право да събиратъ суми за абонаментъ или реклами.

Една интересна речь. — По покана на д-вото на зап. офицери на 15 юлий т. г. въ салона на Военния клубъ г. Георги Марколъ ще държи речь на тема: „Констатация за състоянието на българския народъ следъ промѣната на 19 май и становището на запасното офицерство относно основитѣ на националната обнова“.

Поради особенния ѝ характеръ тая речь на г. Марковъ се очаква съ много голѣмъ интересъ въ средитѣ на запасното воинство.

МАСЛОТО „ОЛИО—ДОНЕВИ“ си остава незаменимо по качество и вкусъ!

Справедливо искане. — Населението на с. Садовецъ, луковитско, е поискало селото да бжде прехвърлено въ административно отношение къмъ Плѣвенъ.

Искането на садовчани е справедливо. Областниятъ директоръ г. Хлѣбаровъ е ходатайствувалъ предъ министъра на вжтрешнитѣ работи да се удовлетвори това искане.

Лѣтуване въ Варна — Детската колония на Плѣвенския клонъ на Българския народенъ морски сговоръ заминава за Варна въ срѣда, 4 юлий, 7 часа вечерьта.

Въ колонията има още нѣколко свободни мѣста.

Бюрата за финансовъ контролъ се закриватъ.—Отъ утре, недѣля, се закриватъ окржжнитѣ бюра за финансовъ контролъ на общинитѣ. За Плѣвенската область архивитѣ на бюрата се предаватъ на секретаритѣ на околийскитѣ управления въ Плѣвенъ и Търново.

ВСИЧКИ ВИДОВЕ дамски, мжжки и детски чорапи – голѣмъ изборъ, при „Св. Никола“.

Изъ чифлика „Клементина“. — Директорътъ на чифлика „Клементина“ г. Тодоръ Димитровъ е премѣстенъ и преназначенъ за директоръ на депото край Плѣвенъ. На мѣстото на г. Димитровъ идва г. Андреевъ, досегашенъ началникъ на жребцовата станция при чифлика.

БАНСКИ КОСТЮМИ последни модели, потърсете при „Св. Никола“.

Изъ „Българска захарь“. — Общото годишно събрание на кооперация „Българска захарь“ ще се състои на 15 юлий т. г. въ салона на д-во „Съгласие“ — Плѣвенъ.

Удавилъ се младежь.—Онзи день се е удавилъ въ р. Осъмъ, както се къпелъ, Христо Г. Найденовъ, 20 годишенъ, отъ с. Деветаки, ловченско.

ИЗОБИЛИЕ на мжжки ризи съ дълги и кжси ржкави, мрежени и отъ трико само при „Св. Никола“

Промѣни. — Инспекторътъ по парнитѣ котли при Плѣвенската инспекция по труда г. инж. Георги Гутевъ, е назначенъ за началникъ по парнитѣ котли при Главната дирекция по труда. Замѣстникъ на г. Гутевъ нѣма още назначенъ.

НАШИЯТЪ НАСТОЙЧИВЪ АПЕЛЪ Е: платете си абонамента на „Северно Ехо“ — неотлагайте повече! Оценете жертвитѣ, които правимъ и не ни затруднявайте.

СПЕСТЯВАЙТЕ САМО ВЪ
„ДОМОПРИТЕЖАТ“
Защото чрезъ тия спестявания си гарантирате най-голѣма:
Целесъобразность Спестяванията ще послужатъ за снабдяването ви съ доходенъ имотъ, или ще ви освободятъ веднажъ за винаги отъ безкрайния месеченъ наемъ.
Сигурность Всички спестители сж гарантирани съ първа ипотека и сумитѣ имъ сж неприкосновени за каквато и да било друга цель.
Економия защото при искане на заемъ, следъ като сте били спестили ще имате право да го получите при абсолютно низки разноски.
Главна агенция: Евр. Нар. Кооп. д-во „АХАДУТЪ“ — Плѣвенъ.
Телефонъ № 119. 1—2.

215
Дава се ПОДЪ НАЕМЪ АПАРТАМЕНТЪ удобенъ за кабинетъ, кантори, ателие и пр. въ центъра на града площадъ Свободата № 32. Справка при Христо Караминчевъ касиер банка за търговия и кре-дитъ или д-ръ Н. Печигарговъ. 1—

ОЧИЛА

НАЙ-ТОЧНИ
дава по рецепти само
Канинчевъ
Голѣмъ депозитъ ZAISS (Цайсъ) стъкла, рамки, части и др.
ЦЕНИ винаги конкурентни!

Циментъ „ГРАНИТОИДЪ“
на едро и дребно и на конкурентни цени при
ЖЕЛѢЗАРОВЪ & КУНОВЪ — Плѣвенъ, телефонъ 301.

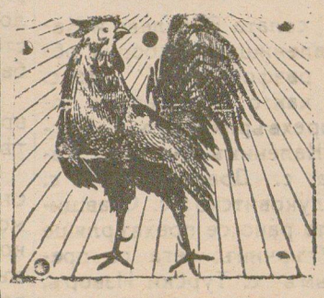
САПУНЪ „ПѢТЕЛЪ“
е първата необходимость за човѣка следъ хлѣба и водата
Сапунътъ за пране
„ПѢТЕЛЪ“
не току-така е проникналъ и въ най-затънтенитѣ крайща.
Сапунъ „ПѢТЕЛЪ“
дължи своето масово разпространение на изпитанята отъ всички добри домакинства неговата чистота, отличенъ съставъ, блѣстящи резултати и редка икономичность.
Сапунъ „ПѢТЕЛЪ“ сжщо така запазва дрехитѣ Ви отъ похабяване и затова икономичностьта му става още по-ценно негово преимущество. 1—6

ПЛѢВЕНСКО ГРАДСКО ОБЩИНСКО УПРАВЛЕНИЕ

Обявление № 399.

Известява се на интересуващитѣ се, че отъ деня на публикуването на това обявление до окончателно споразумение, въ общинското управление ще се води спазаряване за **отдаване на закупувачъ смрадликата въ общинскитѣ имоти „Дрѣнъ“ и „Комудара“**, съ приблизителна цена на кубически метъръ 50 лв. а сжщо и за продажба **50 кофи рапица**, по 4 лева килограмъ.

Желающитѣ да наддаватъ на опредѣлената тарифна цена да се явятъ въ общинското управление — полско отдѣление, гдето се даватъ подробнитѣ условия.

гр. Плѣвенъ, 20 юний 1934 год. ОТЪ КМЕТСТВОТО

БРЪШЛЯНСКО СЕЛСКО ОБЩИНСКО УПРАВЛЕНИЕ

Обявление № 1046.

с. Бръшляница, 21 юний 1934 година.

Обявява се на интересующитѣ се, че 11-я день отъ публикуването на настоящето въ в. „Северно Ехо“ отъ 3 до 5 часа сл. обѣдъ въ канцеларията на общинското управление ще се произведе публиченъ търгъ съ явно наддаване за отдаване на наематель обирането на смрадликата изъ общинската гора на с. Бръшляница, находяща се въ землището на сжщото село въ мѣстността „Прѣкитѣ долове“ цѣлата отъ около 1700 декара. Първоначална цена на предприятието е 4000 лв. Искания залогъ за правоучастието въ търга е 10%. Законътъ за Б. О. П. е задължителенъ за конкурентитѣ. Тръжнитѣ книжа сж на разположение на конкурентитѣ всѣки присжтственъ день въ канцеларията на общината.

ОТЪ ОБЩИНАТА

Читалище „Пробуда“ с. Мечка, Никополска околия

Обявление № 21.

Обявява се на интересующитѣ, че на 1 юлий т. г. отъ 8 до 12 часа сутриньта ще се произведе въ читалищното помѣщение търгъ съ явна конкуреиция за отдаване на наематели за 1935, 1936 и 1937 год. 6 кжса ниви по 10 декара, по 20 лв. Първоначална цена на декаръ годишно. Законътъ за Б. О. П. задължителенъ. Разноски, публикации и гербъ сж за с/ка на наемателитѣ. Залогътъ е 5%.

с. Мечка, 20 юний 1934 год. **Отъ настоятелството**

ЖЕНИДБА ЧРЕЗЪ ВЕСТНИКЪ

разказъ отъ Бино Валмеръ

Работитѣ, поради кризата, вървѣха лошо... Г-нъ Валентинъ Море усилено задлъжняваше и ясно виждаше, че бавно но сигурно отива къмъ фалитъ. При една среща съ добрия си приятель Сципионъ, по възрастенъ и посериозенъ въ търговията си отъ него, сподѣли грозящата го опастность. Стариятъ ергенъ Сципионъ го посъветва:

— Ожени се за нѣкоя жена, която да разполага съ малко...

— Но кжде да я намѣря?

— Чрезъ едно добре съставено обявление въ вестницитѣ.

Сжщиятъ още день Валентинъ написа обявлението и го публикува. То гласѣше:

„Сериозенъ търговецъ, желаейки да разширочи операциитѣ си, желае да се ожени за жена, имаща... и т. н.“

Въ края на седмицата по пощата пристигнаха триста двадесеть и шесть писма съ предложения, но той намѣри, че само едно отъ тѣхъ е най-подходящото. Една нежна ржка бѣ написала на писмото:

„Имамъ четиристотинъ хиляди франка и всичкитѣ ми зжби сж на мѣсто. Изпращамъ ви портрета си съ молба, ако не ви подхождамъ, да ми го повърните съ първа поща“.

Валентинъ показа фотографията на приятеля си Сципионъ, който очарованъ се прозикна:

— Тая жена е великолепна, но е малко възрастна за тебъ!

— Много ли ти харесва, Сципионъ?

— Доста... Доста ми харесва! Въ всѣко едно отношение тя отговаря на типа жена, за която съмъ мечталъ отъ двадесеть и петь години насамъ!

— Ако ми заемешъ двадесеть хиляди франка, ще ти я отстжпа.

— Браво, приятелю! Ти си чудесенъ човѣкъ. Ще ти заема тия двадесеть хиляди франка, безъ да ми плащашъ лихви, при условие, че сватбата ще стане.

Радостьта на Валентинъ бѣше много голѣма не само защото бѣ намѣрилъ малко пари но и защото имаше солидни връзки съ една симпатична дама, съ която не би могълъ да скжса безъ скандалъ.

*

Сципионъ веднага влѣзе въ кореспонденция съ непозната и осемь дни по-кжсно узна, че е вдовица и че се нарича Матилда. На това писмо той отговори, че има историческо име и ѝ даде среща, на която тя се съгласи.

Развълнуваниятъ кандидатъ намѣри на срещата една жена между две възрастни, добре запазена, здрава и съ очарователна усмивка, която си боядисваше коситѣ съ модерни цвѣтове и си скубеше веждитѣ. Матилда се харесва на Сцапионъ, който има неблагоразумието да покаже годеницата си на Валентинъ, макаръ че той, следъ като се видѣха посетне сами, му заяви откровенно:

— Ще я обичамъ само за тебъ, отколкото за менъ...

Но това бѣха само думи. Скоро Матилда почувства особенно влечение къмъ младия и снаженъ мжжъ, какъвто бѣше Валентинъ, въ сравнение съ дебелия и ревматиченъ Сципионъ. Колкото до Валентинъ, той скоро бѣ разпилѣлъ заетитѣ отъ приятеля му двадесеть хиляди франка, а освенъ това връзкитѣ, които имаше съ младата дама, внезапно вземаха трагиченъ край чрезъ самоубийството на любимата.

Валентинъ забеляза, доста късно наистина, че новата младоженка е действително великолепна жена, както се бѣ произнесълъ приятельтъ му. Една вечерь, като се разхождаха по алеята на една градина, Валентинъ призна на Матилда, че той бѣ далъ обявление въ вестницитѣ, че бѣ пожертвувалъ щастието си за двадесеть хиляди франка.

— Какъ! — извика Матилда — Значи чудовището ме е купило!

— Той злоупотрѣби съ моето злощастие—промълви Валентинъ.

— Това не ще му мине тук-така!

— Какво мислите да направите, Матилда.

— Ще си отмъстя...

— За да станете после г-жа Валентинъ Море?

— О, не! За нищо въ свѣта! Вие, мжжетѣ, сте голѣми глупаци!

Една седмица по-късно търговската фирма Валентинъ Море бѣ обявена въ несъстоятелность. По сжщото време г. Сципионъ получи сждебна призовка за развод по дѣлото което бѣше завела жена му.