Год. десета — гр. Плѣвенъ, 1

„СЕВЕРНО Е

Год. абонаментъ 60 лева. Телефонъ № 63. | Редакторъ Петко Пав. Поповъ. | Съредакторка Рена По

Брой 1

Застраховайте само при „ОРЕЛЪ“

ТАРАТА И НОВАТА ГОДИНА

одината, която изпраща-е е отъ най-добритѣ години ългария. Единъ бързъ пог- върху събитията презъ клата вече година ни ка- а си спомнимъ много тжж- нерадостни дни изъ по- ическия и общественъ жи- ъ на страната.

зобщо взето, изтеклата на бъше година ни борба ръ, социално равновесие топанско възстановление. ньолко конференции и сре- между отговорни държав- и ржководящи обществе- се обсждаха и взеха ре- ия важни за консолидира- на Европа. Пакта Келогъ, еренцията по морското ржаване, Хагската кон- ция сесиитѣ на Съвета ществото на Народитѣ, еренцията за преустано- е увеличаване на митата всичко това ни сочи на итѣ грижи и усилия на авитѣ за откриване на и хоризонти.

ата година, за нещастие не само България но и половини на свѣта въ а и остра икономическа . Въ насъ кризата взима опасни размѣри. Наис- българина по темпера- реагира понѣкога мно- ствително, но въпреки не може да се отрече— характеръ на стопан- криза. Тя не е по-лека тая, която настжпи не- дствено следъ войната. народътъ разбираше, че та е последица отъ теж- и кръвополитни събития онасяше по-леко и спо- Сега, десеть години следъ та, когато България има ние да живѣе въ по-добри нски условия, естестве- че кризата се чувствува тежко.

тоящата стопанска е резултатъ на много чни причини, но преди на обединяването на ския народъ, особено на на, главниятъ консума- ръ и производитель; на ройство и безредие въ дър- жавнитѣ финансии; на липса на една стопанска политика и планъ на действие; и на край на една кредитна инфлация.

Стопанската криза съвпада и съ едно небивало до сега въ политическия животъ на България разложение на политическитѣ сили, безъ изключение. Апатия, липса на интересъ, едно претжпяване на всякакъвъ усетъ къмъ политическия животъ и нуждитѣ на страната, ето ясната картина на преживявания моментъ и настжпващитѣ първи дни на новата година.

Така погледнато на нѣщата у насъ, човѣкъ го обладава чувство на песимизмъ и една тжга гнети душата на българина, който се чувствува изо-ставенъ като че ли отъ политическата интелигенция и своитѣ водачи.

Никой обаче, не може да отрече усилията на една група общественици, която се яви съ тенденции чсни и опредѣлени въ полето на политическия и общественъ животъ. Проникната не само отъ чувство на дългъ къмъ отечеството и държавата, но и отъ съзнание да се подпомогнатъ усилията на нацията къмъ обновление и нови политически методи на управлението, тази група енергично и неотклонно преследва своята цель, съ твърдата вѣра, че идеитѣ на възраждаща се България ще се наложатъ и възтържествуватъ. Очевидно е, че въпреки общото социално и политическо разложение се формира една сила, която проявява не само своето влияние, но ще бжде призована да играе решителка роля въ обществения животъ на страната.

Може ли нѣкой да оспори, че авторитета и значението на тази група отъ день на день расте, и многото безчестни легенди, изобилно сипани върху нея, се разбиха и разсѣха?

Ние разбираме и съзнаваме задачитѣ, които живота налага за разрешение и винаги, живейки съ нуждитѣ и разбиранията на народа, можемъ да туримъ пръста право на раната: на България трѣбва да се даде едно вжтрешно спокойствие, но съ една творческа стопанска политика, съ голѣмъ размахъ, безъ фантазия и увлечения, да се засили преди всичко народното благосъстояние и да се подпомогне селския народъ въ неговия тежъкъ поминъкъ.

Съ такива надежди ние посрещаме новата година.

Нека всички добри българи приобщатъ своитѣ сили къмъ енергията и усилията на ония, които обновена България призована за да я поведатъ къмъ творчество и напредъкъ.

Проф. Ал. Ц. Цанковъ,
Председатель на Народното събрание.

Г-нъ д-ръ Райхолецъ до „Северн

По случай десеть годишнината на нашия вестникъ получихме отъ г. д-ръ *Райхолецъ*, пълномощенъ министъръ на Чехословашката република въ България, следното писмо:

Господинъ редакторе,

Вашиятъ вѣстникъ празднува своята десеть годишнина отъ основаването си. Като Ви поздравлявамъ най-сърдечно, азъ бързамъ да използувамъ този приятенъ случай за да Ви поднеса и благодарностьта си за вниманието, което вестникътъ Ви винаги е проявявалъ къмъ чехословашкия животъ, както и за благородниятъ му стремежъ да работи за засилването както на стопанскитѣ, така и на културнитѣ връзки между двѣтѣ страни. Азъ следя съ радость Вашето усилие въ това направление и съмъ доволенъ отъ постигнатитѣ резултати. И, струва ми се, че не е но дето най-напредъ въ на България, въ България Дунава, се започна засилва то и закрепването на сноше ния съ Чехословашко. Нали тамъ е Дунавъ, благодатния Дунавъ, който образува чудесенъ и удобенъ пръкъ пжть между нашитѣ страни, който не познава никакви държавни граници, и който ежегодно донася голѣми групи лѣтни гости отъ Чехословашко, а занася тамъ български студенти и търговци, като улеснява така естествената размѣна на стоки и влияе благотворно за търговията на двѣтѣ страни.

Сърдечно Ви желая, господинъ редакторе, и за напредъ успѣхъ въ работата Ви и Ви моля да приемете израза на истинскитѣ ми уважения:

Д-ръ Райхолецъ.

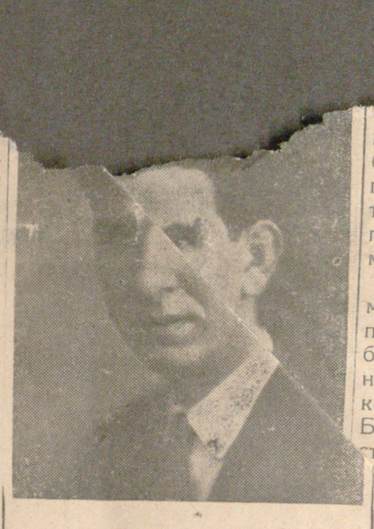

Съ този брой „Северно Ехо“ започва десеть години на своето сжществуване. Когато задъ насъ лежатъ вече цѣли деветь години, ние имаме пълното право да отбележимъ съ гордость този фактъ.

Преди деветь години ние започнахме издаването на нашия вестникъ при едни крайно неблагоприятни и тежки условия, при липса на читатели и всѣкаква материална подкрепа.

Въ тежки борби, голѣма осжждица и чести рискове, чужди на всѣкакви изкушения и увлечения, ние непоколебимо следвахме истинския пжть на честния журналистъ, съзнаващъ напълно своя дългъ къмъ родината и народа. И благодарение на това ние възмогнахме всички пречки, спечелихме както довѣрието на читателя, така и сътрудничеството на видни държавници, политици, обществени деятели, учени и др.

Наредъ съ тази скромна дейность ние работимъ и въ друга насока: работимъ за сближението и опознаването на българския и чехословашкия народи, и ние сме доволни, че въ това направление не само привлекохме вниманието на отговорнитѣ фактори въ двѣтѣ славянски страни, но че нашитѣ усилия намиратъ вече широкъ отзвукъ въ всички среди на двата братски народи, които работятъ за единомислие и сътрудничество между разпокжсаното славянство.

Ние считаме, че не сме завършили своята тежка задача. Напротивъ, дълбоко съзнаваме, че окончателното заздравяване и издигане на България ще бжде подложено на нови и тежки изпитания. И ние сме готови, както до сега, да изпълнимъ своя дългъ. Нашитѣ дѣла сж на лице.

Нека, обаче, да не се забравя, че ако въ България е тежко да бждешъ журналистъ, за българската провинция това е цѣлъ подвигъ. И когато ние носимъ вече деветь години кръста на този подвигъ, мислимъ, че имаме право да претендираме за подкрепата и възторжения приемъ, отъ които сме се ползували до сега.

Петко Пав. Поповъ.

НИЕ ОБВИНЯВАМЕ!

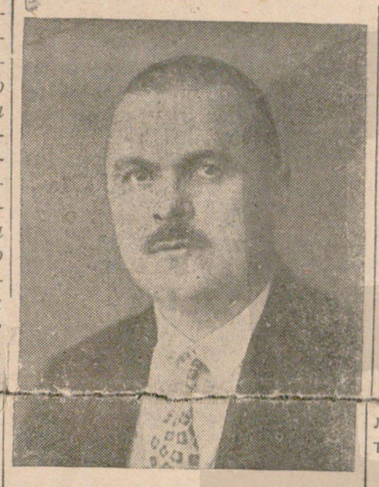

Догдето цѣла България е настръхнала подъ ударитѣ на вилнеющата стопанска криза, ние сме свидетели на едно осждително равнодушие, както въ правителственитѣ така и въ опозиционнитѣ политически срѣди по отношение обяснението на това икономическо събитие и вземането мѣрки за премахването му. А между това последствията отъ тая криза ставатъ все по-остри, безъ да се очертава въ професионалнитѣ политически срѣди формирането на единъ спасителенъ отрядъ за спиране разрушението на народното стопанство.

Еднички само базкористнитѣ родолюбци, несмущавани отъ угризенията на съвестьта за минали прегрѣшения, се изправятъ неумолимо строги предъ политическитѣ фактори, които доведоха страната до стопанска разруха, съ възгласа:

— *Ние обвиняваме!*

Ние обвиняваме правителственитѣ кржгове за гдето въ последнитѣ години наблюдаваха съ тжпо равнодушие какъ се изнася изъ страната чуждата валута за никому ненужни мелници, маслобойни, вършачки и трактори, автомобили и каруцерии, парфюми и одеколони, разкошни платове и предмети на луксъ въ едно време когато масата отъ народа изнемогва въ лишения. *Само презъ последнитѣ осемь месеца на тази тежка година сж внесени въ България за двеста милиона лева парфюми и козметци.*

Ние обвиняваме правителственитѣ кржгове загдето, следъ като прахосахме единъ милиардъ лева за насърчение на земледѣлческото производство, отвориха граници на България за сръбското [illegible] лишиотъ консуматоръ родното земледѣлско производство!

Ние обвиняваме управляющитѣ кржгове загдето следъ като лишиха Народната банка отъ ролята на регулаторъ въ стопанския ни животъ и я направиха орждие на чуждия завоевателенъ капиталъ, стоятъ безпомощни предъ собственитѣ си дѣла и чакатъ равнодушно катастрофата.

Ние обвиняваме политическата опозиция, която вмѣсто да търси изходъ въ тоя тежъкъ за народа ни моментъ, е свила знамената си и чака смирено реда си въ бесния пиръ надъ народната трапеза!

И, като отправяме безмилостно тѣзи обвинения, ние канимъ измжчения и обезвѣренъ български народъ да спре пагубното си партизанско увлечение, да се отвърне отъ развращающитѣ партизански капища и, като се проникне отъ сждбоностността на преживявания моментъ, да се нареди доброволно и възторжено подъ знамето на родината, за да се формира оная голѣма обществена сила, която ще събори жалкитѣ остатъци отъ фалиралото и пораженско партизанство и ще спаси страната отъ пропастьта, която е изпречена предъ нея.

Георги Марковъ.

[illegible]ашко и България

[illegible] следъ освобождение[illegible] на нашата страна (28 октомврий 1928 г.) започнаха приятелски сношения между българския и чехски народи. Тогава бѣше министъръ-председатель Стамболийски, който пръвъ пристигна въ Прага и който бѣ много радушно приетъ.

Тѣзи приятелски отношения между двата наши народа благо получно продължаватъ и сега, и българскитѣ пълномощни министри въ Прага сж главно ония, които усилено работятъ за това. Бившитѣ пълномощни министри Стефанъ Баламезовъ и д-ръ Дим. Михалчевъ многоправиха въ тази насока, а щен[illegible] сегашниятъ пълномо- Вазовъ министъръ д-ръ Борисъ зована своята мила и обра- Консулова г-жа Елисавета никой случава, не пропуска още повече тя да затвърди имни връзки. Гърдечни взаимини[illegible]ръ д-ръ [illegible]мощниятъ участие въ всички [illegible] взема обществени и народнителни у насъ, като проявява [illegible]тия интересъ къмъ културнитѣ художествени връзки.

Още е въ паметьта на всички ни българската художествена изложба, която бѣ уредена тукъ въ 1926 год. и на която азъ, за голѣма моя радость, бѣхъ покровитель.

Презъ последнитѣ години бѣха сжщо така завързани сърдечни[illegible] връзки между Прага и София, благодарение на симпатичния и енергиченъ софийски кметъ Владимиръ Вазовъ. Примѣрътъ на главнитѣ градове въ нашитѣ държави следватъ сжщо така и останалитѣ градове (въ България това сж главнитѣ градове Варна и Плѣвенъ), и така виждаме, какъ взаимното опознаване се постоянно задълбочава и какъ нашитѣ приятелски връзки все повече се заякчаватъ.

За това взаимно опознаване много съдействуватъ милитѣ български посещения въ Прага, участницитѣ въ които за голѣма наша радость се спиратъ и въ Старомѣтската община. Отъ тѣзи посещения трѣбва да припомня главно посещението на Н. В. Царь Борисъ III, посещението на българскитѣ артисти, художници и склуптори, на българскитѣ пчелари, търговци, на студентитѣ-туристи, на търговско-индустриалнитѣ камари, на учителитѣ, земедѣлцитѣ отъ софийско и българскитѣ индустриалци, търговци и земледѣлци, уредено отъ редакцията на „Северно Ехо“.

Убеденъ съмъ, че радостната тъмна работа за заякчаването ще искреното приятелство къмъ[illegible] двата наши народи хубави та и ще ни донесе цѣлото [illegible]ове за успѣхъ на [illegible]тво.

Д-ръ [illegible]

БѢЛЕЖКИ

ЩЕ ЧУЕ ЛИ НѢКОГА?..

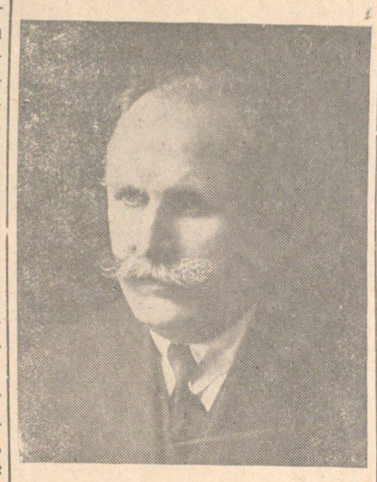

Четохъ тия дни въ единъ вестникъ текста на една затрогваща до сълзи молитва — молитвата на коня. Интересно е да се знае, какъ това търпеливо и нѣмо животно моли за милость и състрадание...

—Извини, господарю мой, че те безпокоя отъ името на тия, които сж се родили въ конюшната. Не ме лишавай отъ опашката — единственото срѣдство противъ досаднитѣ мухи. А когато остарѣя не оставай ме да издъхна отъ гладна смърть—убий ме. Съ това ще прекратишъ моитѣ страдания и ще заслужишъ благодарностьта на Бога...

Въобразявамъ си колко протестантски сърдца въ Ню-Йоркъ е разнѣжила тая простич[illegible] въ Прага. на молитва. Защото [illegible]ръгателполицията въ тоя градъ та на за назидание да разпрати [illegible]лъ текстъ на сума карукари[illegible] да призная, че и моето сърд[illegible] нѣжи молитвата на това жив[illegible] —макаръ и да съмъ синъ на вия изтокъ.

Но дали сж чували хората отвждъ океана и молитвата на поробения българинъ?.. Защото десеть години вече той зове съвестьта на свѣта да чуе и разбере болката му. Неговата молитва не е проста продукция на фантазията, а нѣщо съвсемъ реално. За болката си той разправя на разбрана човѣшка речь — не съ мълчаливия езикъ на животното.

Съ опашката и той си служеше, но срещу по-заядливи и по-алчни мухи отъ конскитѣ. Но не послушаха го озлобенитѣ умове въ Ньой — отрезаха я за да бждатъ спокойни балканскитѣ мухи. Нѣщо повече — взеха му и залъка отъ устата и го оставиха бавно да умира. Онова, за което коня се страхува и моли, за поробения българинъ е фактъ свършенъ...

На разбранъ отъ цѣлия свѣтъ езикъ той отдавна се моли:

—Извинете, господа, че отъ десеть години насамъ смущавамъ блаженното ви спокойствие. Но разберете, — потрѣбенъ ми е коравия хлѣбецъ, върнете ми го! Дайте ми поне тов аследъ като разбрахъ, че не е позволено и менъда имамъ идеали!

Ще чуе ли нѣкога свѣта и молитвата на поробения българинъ?

Г. П. Домусчиевъ

Право организирани общини

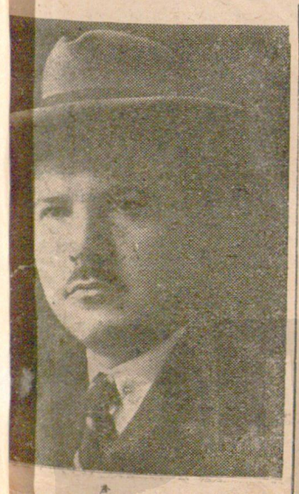

асно постановленията на туцията, общинитѣ у насъ роени на началата на самоние то. Отъ целесъобразри изработването на съот- закони, въ много случаи авлението е ограничено съ ото вмешателство. Иначе не може и да бжде, защото при самоуправление, некорегирано съ държавно вмешателство за защитата на общитѣ интереси на страната, общинитѣ биха представлявали държави въ държава.

Напоследъкъ поради многото партизанствуване и лошото управление въ самоуправителнитѣ тѣла, се напласти въ обществото голѣмо недоволство противъ сегашната организация на общинитѣ. Много отъ недъзитѣ на самоуправителнитѣ тѣла се дължатъ, безпорно, на нашитѣ политически нрави, но часть отъ тѣхъ справедливо се отдаватъ на устарелицитѣ въ сегашнитѣ закони за общинитѣ. Тѣ сж и по-лесно отстраними. Подъ напора на това обществено настроение въ последнитѣ две години се извърши огромна работа за реорганизиране на общинитѣ. Видимо проявление на тази дейность е създаване на Съюза на градоветѣ и отпечатване на литература за опознаване съ устройството на общинитѣ въ цѣлия свѣтъ.

Съюзътъ на градоветѣ устрои редица конгреси, на които съ нужната компетенция се изнесоха реферати по голѣмитѣ въпроси, които интересуватъ днесъ общинитѣ. Министерството на вжтрешнитѣ работи, ползувайки се отъ създадения материалъ е изготвило вече законопроекта за общинитѣ. Изглежда, че настжпващата нова година, между другитѣ новости, ще ни донесе и новата реорганизация на общинитѣ.

Господствующото разбиране въ срѣдата на общинскитѣ деятели, вземащи по-активно участие въ подготвителната рибота за създаване новия законъ за общинитѣ въ общи черти е:

Да се създадатъ стабилни дееспособни и компетентни общински съвети. Поради това въ състава имъ трѣбва да влизатъ само хора съ образователенъ цензъ, надъ опредѣлена възрасть, неосжждани за вулгарни престжпления, и не пропиляли лекомисленно личното си благосъстояние. Счита се, че по този начинъ, особено въ селата, нѣма да се позволи повече на хора, разорили благосъстоянието си да се отдаватъ на вулгаренъ партизанлъкъ за да ставатъ кметове и управници на селото. Общо убеждение е, че хора изгубили своето имотно състояние поради лошо стопанисване, не могатъ да бждатъ и добри обществени служители.

Разтурянето на съветитѣ да стане невъзможно. Искане за разтурянето трѣбва да бжде направено поне отъ $^3/_4$ отъ съветницитѣ и разглеждането му да става само въ редовна сесия при строго опредѣлена процедура. Качеството общински съветникъ да бжде само почетна обществена служба; дневни за заседанията на съветницитѣ и особено постояннитѣ присжтствия, дане се плащатъ; съветътъ да се свиква за опредѣлено число дни — само три сесии презъ годината. Вънъ отъ сесиитѣ да се свиква само при много важни случай. Счита се, че по този начинъ ще се тури край на досегашнитѣ безкрайни и често пжти безплодни заседания.

Кметскиятъ институтъ да бжде по-стабиленъ и по-независимъ отъ съвета. Кметътъ въ градоветѣ бжде съ висше образование, въ голѣмитѣ села съ средно образование, а въ останалитѣ села поне съ прогимназиялно образование. Това е нужно за да бждатъ обществено оправдани доста голѣмитѣ заплати плащани на кметоветѣ, както и да могатъ сжщитѣ да упражняватъ поефикасенъ контролъ върху подведомственитѣ си чиновници. Сегашното състояние е повече нетърпимо. Чудно е наистина, какви обществени интереси, като махнемъ чисто партизанскитѣ, налагатъ и днесъ кметоветѣ въ много населени пунктове да бждатъ полуграмотни хора, когато по специалнитѣ таблици за чиновницитѣ—за агенти, расилни и падари се иска завършено прогимназиално образование! Въ страна, като нашата, гдето всѣко дете задължително добива прогимназиално образование, шефоветѣ на общинитѣ трѣбва да бждатъ поне толкова грамотни колкото децата! Това за селата. А въ градоветѣ, кждето кметътъ не е само шефъ на учреждението си, но има и чисто представителни функции въ много законноустановени институти, комплектувани съ хора съ висше образование-образователния цензъ е още по-необходимъ. независимо отъ това, въ голѣмитѣ градове началницитѣ на отдѣлнитѣ служби сж лица само съ висше образование: юристи, инженери, архитекти, лѣкари, агрономи, лесничеи и пр. Кметътъ, който упражнява общъ контролъ върху службитѣ, за да има авторитетъ и относително опознаване на работитѣ имъ, трѣбва да има образование, като това на подчиненитѣ си.

По законопроекта въ нѣкои общини (за опитъ), кмета ще се избира направо отъ народа. Тази система се практикува въ много американски щати, Гърция и др. Счита се, че при такъвъ изборъ волята на избирателитѣ ще бжде по-добре зачетена и че ще бжде избранъ най-достойния помежду тѣхъ.

Да се създадатъ гаранции за несмѣняемостьта на персонала, особено за специалиститѣ; уволняването и наказването на чиновницитѣ да става само по дисциплинаренъ редъ. На вакантнитѣ мѣста да се назначаватъ само хора съ цензи и съответната подготовка.

Да се създадатъ сигурни приходоисточници, достатъчни да задоволятъ всестранитѣ нужди. Счита се, че е крайно време да се премахне практиката на държавата, последната всѣка година да отнема часть или цѣли общински приходи, да създава фондове задължителни за общинитѣ, сумитѣ по които се изразходватъ вънъ отъ общинитѣ. Сжщо да се даде право на общинитѣ за благоустройствени цели да събиратъ нѣкои отъ установенитѣ налози или данъци, въ увеличенъ размѣръ.

Да са учреди ефикасенъ контролъ върху всичкитѣ проявления на общинското управление. Контролътъ споредъ случая да бжде: административенъ, финансовъ и сждебенъ.

Това сж желанията на скромнитѣ деятели въ областьта на общинското творчество. Тѣхъ тѣ набелязватъ въ проучванията и решенията си.

Отъ нашето Народно събрание, отъ неговото съзнание, че реорганизацията на общинитѣ не търпи никакво отлагане, зависи тѣзи искания да станатъ въ най-скоро време законъ.

Стоянъ Вълчевъ.

СИЛНА ДЪРЖА

Много трудъ се изхаби отъ общественници и политици у насъ, за да доказватъ, че у насъ е необходимо да се създаде *силна власть*. Нѣкои я нарѣкоха народна власть. Мнозина виждаха силната власть вънъ отъ управляющата партия. Виждаха я въ едно коалиционно управление. Други, по-смели въ консепцията за бѫдащето управление, виждаха тази власть, повѣрена или взета по други пѫть — въ една диктатура. Имаше и други за които морето е до колѣно, които смѣтаха, че е достатъчно властьта да се повѣри на партията имъ, за да установятъ силната власть, а следователно да наредятъ и уредятъ държавата.

Трѣбва веднага да признаемъ, че всички, заедно съ днесъ управляющитѣ фактори сѫ добросъвестни поне дотолкова до колкото у тѣхъ сѫществува желание да служатъ на родината. Устоитѣ, обаче, на държавата сѫ разклатени. Общественияття животъ е смутенъ. Стопанската криза, ако продължи за още дълго време, помете всичко спестено години за да направи нашата страна, и насъ, бѫдещитѣ, пустиня въ която сами.

При тази пеще въ нѣколко думи да констатацитѣ ще черпятъ сега ни се черпятя, които при които тае, при е и съ срѣдствата се на политическитѣ факторитѣ, силната власть не е възможна, следователно и силната държава се явява само една илюзия. Споредъ нашето скромно мнение, силната добре организирана държава не може да търпи единъ парламентъ, който не е изразъ на обединената, координирана и примѣрна дейность на нацията. Ние смѣтаме, че въ интереса и авторитета на самиятъ парламентъ необходими сѫ две реформи: намаляване личния му съставъ и прокарване ценза на компетенцията. Нова избирателна система се налага. Добиване депутатския мандатъ трѣбва да премине три етапа: предлагане, опредѣляне кандидатитѣ и гласуване за тѣхъ.

Наредъ съ парламента, особенно за насъ, се явява нуждата отъ втора камара, единъ националенъ съветъ.

Необходимо е рационализирането на конституцията за да

[illegible]

ницитѣ да се намалятъ, ка[illegible] за останалитѣ се иска цензъ и компетенция срещу осигуренъ стабилитетъ.

Изпълнителната власть трѣбва да се превърне въ управителна власть.

Ето въ общи чърти онова което е потрѣбно да се извърши за да закрепиме власть и държава.

И когато наредъ съ това, се съкратятъ излишнитѣ служби, и издигне учителския авторитетъ до оная висота на която той стоеше въ предосвободителната епоха, когато се оживи и одухотвори черквата не свещеника; когато се помежмиръ, траенъ и почтенъ консуду трудътъ, капитална дума матора; когато съдъ само за се заработи съвата, може да нацията и дъ, че утрешния бѫдемъ сигурде силна власть, ден ще ржавата ще бѫде защото рганизирана.

силна ѫде ли това?

Ще още вѣрваме, защото знаемъ, че въ тази страна ма още деятели съ ясно очертанъ пѫть и конкретно поставени задачи, които не сѫ въ пленъ на демагогията.

Родината иска водачи, които презираятъ политическата проста и безсъдържателнитѣ лозунги.

И тя ще ги има!

Д-ръ Ив. Бижевъ.

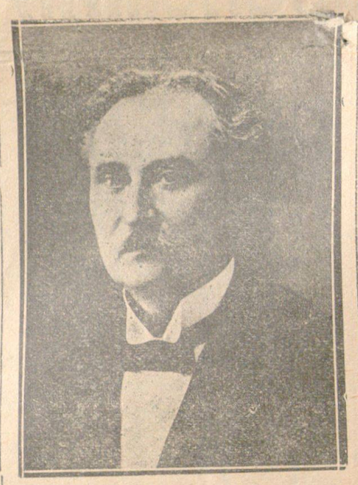

Коста Мотавчиевъ

почитанъ плѣвенски гражданинъ, който тази година навършва 45 години като книжарь. Г-нъ Мотавчиевъ е единъ отъ главнитѣ виновници за създаването и закрепването на „Северно Ехо“. Ние сме му признателни!

[illegible]

лятъ [illegible]
ната войн[illegible] нѣма. миръ между народи[illegible] заживѣ. Отъ тогава народи[illegible] старото споха другъ животъ[illegible]но, равновекойствие е см[illegible] е нарушено, сието въ жи[illegible] е възстановяване а стремежа[illegible] сериозни пречки. то му сре[illegible] и победени не сѫ Победи[illegible]и. Ликвидира се бавно, поща[illegible]урно съ много стари поно[illegible]я и навици. Много „безюрни“ и „установени“ начала се опровергаватъ, а институции, учредени преди вѣкове, се събарятъ. Гради се ново въ свѣта.... Времето, въ което живѣемъ е наистина много интересно и знаменито. То носи победата на новото време, а заедно съ това и голѣми отговорности за тия, въ ржцетѣ на които сѫ народнитѣ сѫдбини. Тѣхенъ дългъ е, познавайки миналото и наблюдавайки настоящето, мѫдро да чертаятъ пѫтя на народа и държавата въ бѫдащето.

Най-повърхностното погледване въ живота на държавата и народа ни, сочи на отчаяни политически, социални, национални и стопански изживявания презъ десетилѣтието, за което е речь.

Родината ни не бѣ пощадена отъ страшната свѣтовна криза и не само а това, като че ли у насъ всичко стана въ най-голѣмъ мащабъ: насилническ[illegible]

[illegible]одина

[illegible]ръ, режимъ [illegible]на [illegible], комунист[illegible]есзави [illegible]ентати, к[illegible]ани- [illegible]онската [illegible]скитѣ [illegible] полит[illegible]съ, от- [illegible]ки въ тѣлото [illegible]рии[illegible]ство, ре- [illegible]во и финан- [illegible]отъ страш- [illegible]дни, корона [illegible]вѣванията на [illegible] съ стопански [illegible]астрофи, презъ [illegible]есеци.

[illegible]ъ пълния си раз- [illegible]омита всичко което [illegible]о пѫтя си. Българ- [illegible] национален духъ стои [illegible]ще несломимъ. Изумле- [illegible], обаче, е голѣмо, защото [illegible]человѣчието и жестокость- [illegible] сѫ ненадминати презъ всички вѣкове. Нищо не може да оправдае ужаснитѣ удари, които тъй немилостиво се стоварватъ върху родината. Отчаяни времена изживяваме, които предизвикаха протеститѣ на всички народни слоеве. При все това надеждата и вѣрата на народа за по-добри бѫднини не сѫ загубени, но това не значи, че трѣбва, по старъ навикъ, да доизчакваме развоя на събитията. Налага се предвидливость и действие на време.

Новото въ свѣта иде. Тежко на тия народи, които бѫдатъ неподготвени да го срещнатъ. Пѫтьтъ на бѫдащето ни трѣбва да се осветлява отъ фароветѣ на националната идея, социалната правда и сътрудничеството на всички слоеве и класи за доброто на народа и държавата. Кормчията на родния корабъ напѫтвайки го мѫдро, съ погледъ вперенъ въ бѫдащето, компетентно и здраво нека го управлява. Тогава сѫ гарантирани спокойствието на народния духъ и готовностьта да срещнемъ новото което неминуемо иде.

Обладани отъ тия мисли, пожелаваме новата 1930 година да донесе на народа спокойствие, миръ, стопанско преуспѣване и благополучие.

Д. Милковски

Война съ други срѣдства

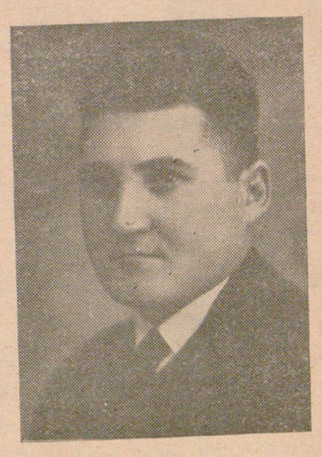

Въ силната си умраза и империализъмъ съглашенскитѣ държави-победители измислиха едно непознато въ свѣтовната история срѣдство да подтискатъ победенитѣ народи — репарациитѣ. Последнитѣ сѫ една историческа особеность и се различаватъ отъ военнитѣ обезщетения-контрибуции поради целитѣ, които се възлагатъ и преследватъ сътѣхъ. До като военното обезщетение представлява една сума, която победителтъ събира наведнажъ или въ кратко време следъ победата и това го освобождава отъ подчиненость, репарациитѣ цѣлятъ да поставятъ победенитѣ народи въ една продължителна подчиненость и зависимость за редица поколения. Тѣ сѫ оржжие въ неговитѣ ржце, чрезъ което той ги заплашва и притиска. Следъ като общоевропейската война свърши и Германия бѣ победена, опастностьта да се съвземе икономически и да се изправи наново съ всичката своя мощь плашеше съглашенскитѣ държави и тѣ не намѣриха друго по-сигурно срѣдство срещу нея и срещу другитѣ победени народи.

Че глазната цель на репарациитѣ бѣ да се притискатъ победенитѣ, откровено се подчерта отъ Клемансо въ една речь въ френската камара. Тогава той заяви: *„мисля че бѣ фонъ Берхарди, който бѣше казалъ какво политиката е война водена съ други срѣдства. Ние можемъ да изменимъ този афоризмъ и да докажемъ: мира е една война водена съ други срѣдства“*. Очевидно бѣ, че подъ тѣзи други срѣдства се разбиратъ репарациитѣ. И ние виждаме какъ, за да се оправдаятъ думитѣ на Клемансо победенитѣ народи не сѫ оставени нито единъ моментъ въ покой. Тѣхъ заплашватъ съ репарациитѣ и ги тормозятъ.

Но има нѣщо, което смущава победителитѣ. Репарациитѣ, които почиватъ на политически основи сѫ не сигурни, както и самитѣ мирни договори и за това победителитѣ бързатъ да осигурятъ това оржжие и неговата ефикасность за дълги години. Наново повдигане на репарационния въпросъ за всички победени народи, свикване на разни експертни комитети и на Хагската конференция не е нищо друго освенъ стремежъ да се осигури дълготрайностьта на репарациитѣ подъ една или друга форма. И каква прилика съ моментитѣ при сключване на мирнитѣ договори! Наново апетититѣ на всички победители се събуждатъ, наново умразата заговаря, наново даже заплашвания.

Съ каква настойчивость победителитѣ преследватъ тази цель се вижда отъ поведението на великитѣ сили къмъ нашитѣ делегати. Тогава, когато единъ малъкъ народъ като българския, прави усилия за да намали своитѣ страдания, тогава когато той моли победителитѣ да чуятъ за неговото тежко положение и да не го обричатъ на робство, тѣ оставатъ глухи. Не само Франция на чело на която стои единъ отъ авторитѣ на мирнитѣ договори не се вслушва въ неговитѣ гласове, но и едно социалистическо правителство, като английското, изхождащо отъ английското работничество, къмъ което сѫ отправени надеждитѣ на милиони страдущи хора и то чрезъ своя пръвъ министръ, както съобщиха вестницитѣ, е „посъветвало любезно, но *настойчиво* България да удовлетвори главнитѣ си кредитори, малкитѣ съюзни нации“.

Репарациитѣ като срѣдство за подтискане победенитѣ народи въ течение на поколения не могатъ да намѣрятъ [illegible]нение по своята жест[illegible] даже въ договоритѣ, кои[illegible] следвали по-отдалечени и жестоки войни. За това тѣ б[illegible] осѫдени отъ видни съглаше[illegible] държавници и икономисти[illegible] историческия и решителен[illegible]ментъ, който приживѣваме[illegible] искаме да припомним[illegible]митѣ на единъ отъ тѣх[illegible] *Кейнсъ*, английски делегат[illegible] мирната конференция въ[illegible]рижъ, който въ знакъ на [illegible]тестъ напустна делегатс[illegible]си, но който сега взема в[illegible] участие при решаване на [illegible]номическитѣ въпроси въ[illegible]глия.

„Политиката на пороб[illegible] Германия и другитѣ на[illegible] презъ една цѣла генер[illegible]казва той, влошава не ж[illegible] на милиони човѣшки с[illegible]ства и ограбване на ц[illegible] народи трѣбва да се [illegible]те ужасающа и отвратит[illegible]дори ако би била възм[illegible] да ни направи по-богати, [illegible]ако нѣмаше за послед[illegible] отпадъка на цѣлата евр[illegible]ска култура. Мнозина я о[illegible]даватъ въ името на справ[illegible]востьта. При голѣмитѣ съ[illegible] на историята, при разреш[illegible] сложната сѫдба на нар[illegible] справедливостьта не е така[illegible]ста. Пъкъ и да бѣше так[illegible]родитѣ нѣмаха право по[illegible] религиозни и морални съ[illegible]жения да отмѫщаватъ н[illegible]цата на своитѣ неприятел[illegible] ради грѣшкитѣ на тѣхнит[illegible]дители или тѣхнитѣ владе[illegible]

Анг. С. Симео[illegible]

Първата кооперативна захарна фабрика „Българска Зах[illegible]

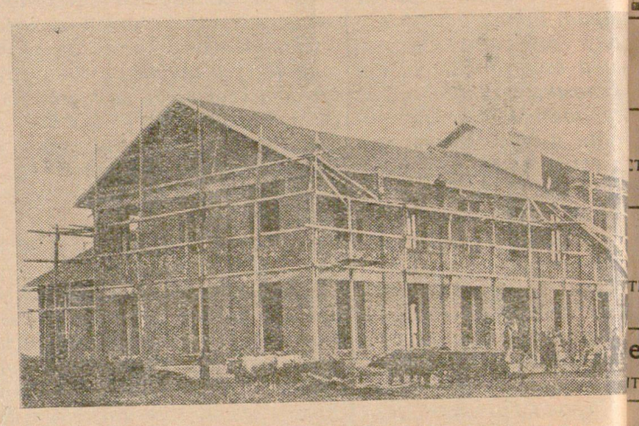

Кооперация „Българска захарь“, основана презъ 1924 година, успѣ да заграби пазара [illegible] капиталъ 18,000,000 лв. и презъ изтеклата 1929 година е построила фабричното си здание, дирекционната сграда и единъ подземенъ каналъ, дългъ 100 метра и високъ 1·40 метра, отъ р. Витъ до фабриката за водоснабдяването на сѫщата.

Кооперацията брои 13,800 членове отъ цѣла България. Въ нея членуватъ 60 популярни банки, 160 общини, 180 кооперативни сдружения.

Членоветѣ ще получатъ освенъ цената на цвеклото, но и печалбата отъ захарьта.

Машинитѣ се работятъ и ще струватъ 12,000,000 лв. [illegible] говоръ монтажа имъ [illegible] почне въ края на м. [illegible]идната пролѣть.

Фабриката ще бѫде пу[illegible]та въ движение идната е[illegible] и ще преработва 20 ва[illegible] цвекло, или 20,000 кгр. за[illegible] въ денонощие.

Цвекло за фабриката [illegible]ятъ само членове. Запис[illegible] на членове продължава.

Председатель на управ[illegible]ния съветъ на кооперация[illegible] професора по земледѣлие **Иванъ Ивановъ**. а предс[illegible]тель на контролния съвет[illegible] председателя на Шумен[illegible] окржжна постоянна ко[illegible] г. **Илия Силвестриевъ**.

ПЕНЧО ХР. БАНЧЕВЪ
ПЛѢВЕНЪ
Пресува врати за машини готвачки и всички [illegible] за тѣхъ при **най-низки цени**.

[illegible] окржжния

убитъ стражарь

Убийцитѣ предадени на прокурора

Преди нѣколко дни Трифонъ Иотовъ Петковъ отъ с. Телишъ, луковитско, се скаралъ за нѣкаква дреболия съ съселянина си Василъ Георгиевъ, изкаралъ ножа си и го наранилъ. Кметътъ и нощния пазачъ Цеко Доковъ се опитали да заловятъ наранителя, но той успѣлъ да избѣга и се укрие у дома си. Когато кмета и стражара наближили кѫщата му, братътъ на Трифонъ, въоржженъ съ мотика и ножъ, излѣзалъ навънъ, пресрещналъ ги и започналъ да се кара съ тѣхъ. Стражарьтъ се опиталъ да влѣзе въ кѫщата, но билъ тежко нараненъ, вследствие на което онзи день почина въ тукашната болница.

Двамата братя-убийци сѫ заловени и предадени на следственитѣ власти.

Съветъ ще има сесия

Приготовленията въ постоянната комисия

На 1 февруарий т. г., съгласно закона за окржжнитѣ съвети, Плѣвенския окржженъ съветъ ще има едномесечна редовна сесия. Председательтъ на постоянната комисия и окржжния управитель ще направятъ подробни изложения за стопонското и финансово положение на окржга, учебното дѣло, здравословното му състояние и пр., следъ което ще се пристѫпи къмъ гласуване на редовнитѣ годишни бюджети.

Съветътъ ще заседава въ новата заседателна зала на окржжната палата, която сега усилено се приготовлява. Презъ време на сесията ще бѫде тържествено осветена и палатата, която до това време ще бѫде окончателно готова и предадена на комисията.

СРЕЩУ НОВА ГОДИНА

(разказъ)

Бѣше срещу нова година. Снѣжната буря ставаше все по-заплашителна и зла и дългитѣ ѝ хищни ржце сѣкашъ напираха да бутнатъ и смажатъ малкитѣ селски кѫщурки, затънали безпомощно до гуша въ бѣлата перушина отъ снѣгъ. Като плахи, премигващи отъ страхъ очи гледаха отъ тѣхъ тѣснитѣ освѣтени прозорчета до които спрѣна нощьта бързо нанизваше новогодишниятъ си герданъ.

Вѣтърътъ духаше зловещо, като че цѣли глутници гладни, премръзнали вълци, прескачайки едритѣ снѣжни преспи, нападаха селото, изпълвайки го съ силенъ ужасенъ вой. И гората ревеше потайна и страшна. Разкжсвана отъ нѣкаква незнайна болка, тя кършеше хилядитѣ си бѣли премръзнали ржце, засипвайки съ снѣжни урагани и проклятия долината и малкото страхливо свито на кълбо селце. Само въ краткитѣ паузи на бурята стихналиятъ и замрѣлъ животъ на селото се изливаше въ силния изплашенъ лай на кучетата, въ прекжснатия нервенъ напѣвъ на звънцитѣ на стадата и тъжното мучение на говедата . . .

Въ малката селска кръчма бѣше весело. Въ новоизмазаната стая, украсена съ евтини цвѣтни картини, печката радостно буботеше и на нея вреше шумно бакърчето съ ракия. А тамбурата на Колю Петеля разливаше весела троплива мелодия, надпреварвайки се съ свирѣпиятъ вой на бурята.

Фиу! Фиу! . . . ревеше вѣтърътъ, като ядно блъскаше дървенитѣ капаци на прозорцитѣ и провирайки презъ тѣхъ ржката си открѣваше рамката и издухваше облакъ отъ снѣгъ върху Колю Петеля. Но той увеличаваше още повече темпото на своята мелодия, провикваше се безгрижно въ отзвукъ на бурята, ставаше и ситно, ситно затропваше съ крака . . .

Често вратата на кръчмата се отваряше и бурята лудо подгонила нѣкой, като съ камшикъ удряше подиримъ влѣзлия, който бързо затваряше и отърсвайки се отъ снѣга, проклиняше времето. Но стопленъ отъ аромата на ракията и веселата заразваща пѣсень на Колю Петеля, той сѣдаше, усмихваше се доволно и като обърсваше бавно съ ржка мокритѣ си отъ снѣга очи и мустаци си поржчваше топла ракия.

Неусетно разговора мина за вълцитѣ и голѣмитѣ опустошения, които тия кръвожадни звѣрове, бѣха направили изъ околностьта.

— А най-страшното е, каза Петъръ Джелепа, който минаваше за ловецъ, че има вече и човѣшки жертви . . .

— Страшно! страшно! . . . — повториха нѣколко души замислено изсмуквайки лулитѣ си.

И Петъръ Джелепа почна да разказва на затайлитѣ дъхъ отъ любопитство селяни, какъ онзи день е билъ нападнатъ отъ два вълка до селото Рангелъ пждаря. . .

Вратата отново шумно се разтвори и Нено даскалътъ, старъ извѣстенъ ловецъ, съ висока шапка, навуща и пушка презъ рамо се показа на нея. Той влѣзе, изтърси снѣгътъ и засука измокренитѣ си мустаци.

— Каква страшна новогодишна вечерь! . . . Скоро не сме имали такава снѣжна хала . . . Богъ да пази! — каза той като посочи съ погледъ навънъ.

— Грѣшни сме, Нено! . . . Та Богъ ни наказва! — обади се Лазо писарътъ.

Отъ нѣколко маси поканиха Нено. Той минаваше за неуморимъ разказачъ на ловни приключения. Всички го обичаха заради неговия веселъ нравъ.

— Е, какъ сѫ, Нено, вълцитѣ?. . . Върви ли лова?. . . — закачи го нѣкой.

Той седна до една отъ маситѣ, изпи на единъ дъхъ поднесената му чашка съ ракия и се усмихна, безъ да отговори, съ широка добродушна усмивка. Очитѣ му свѣтнаха още по-весело, като две малки пламъчета се надигнаха тѣ подъ гжститѣ му тъмни вежди, премигнаха хитро и пакъ се отвориха.

Всички предугаждаха, че той, както винаги, ще имъ разкаже нѣщо интересно, макаръ и невѣроятно изъ своя ловенъ животъ, затова предварително като авансъ за почерпката предъ него една следъ друга се слагаха и дигаха чашкитѣ съ ракия, които той неуморно изпразваше. И ставаше все повече и повече разговорливъ.

— Е, Нено, разкажи ни нѣщо за вълцитѣ — поде нѣкой.

— Па ако ще и лжжа да е . . . — обади се шеговито другъ.

Нено се усмихна, подръпна мустацитѣ, намѣсти стола си до печката. набързо изпи още една чашка ракия и почна.

— Това ми се случи миналата зима, срещу нова година. Бѣхъ отишълъ на гости у своя зетъ. Събрахме се приятели ловци въ кръчмата и се сдумахме да отидемъ още сѫщата вечерь на ловъ за вълци, които много се бѣха навъдили въ околностьта. Тръгнахме късно презъ нощьта. Дълго чакахме на вълчата пѫтека въ гората, скрити задъ храсталацитѣ и напраздно напрѣгахме слухътъ си въ тишината, за да чуемъ виенето на вълцитѣ. Нѣмаше нищо. . . Бѣше студено и тъмно . . . Напраздно вардихме нѣколко часа. Призори къмъ насъ започна да донася страшното виене на вълцитѣ, което идваше нейде отъ много долече, сѣкашъ отъ дъното на гората. Но и този пѫть трѣбваше да се приберемъ пакъ безъ ловъ. Презъ нощьта, срещу нова година, когато обикаляхме пакъ край вълчата пѫтека започна да духа силенъ вѣтъръ завалѣ и едъръ снѣгъ, Гората оживѣла подъ напора на вѣтърътъ, ставаше все по тъмна и страшна. И отъ далече пакъ се понесе виенето на вълцитѣ. . . .

Той млъкна. Надигна поднесената му чашка съ ракия, обърса съ ржка мустацитѣ си и се усмихна.

Въ кръчмата владѣше напрегната тишина. А вънъ още по неукротимата и страшна бушуваше снѣжната буря и продължаваше непрестанно да люшка малката кръчма. „Брррр“... стенѣха прозорцитѣ и вратата.

Всички съ внимание слушаха разказа, очаквайки да чуятъ нѣщо интересно и страшно. Отдавна бѣше спрѣла вече и тамбурата на Колю Петеля и той, приклекналъ до печката, слушаше съ отворени уста.

— Е, после... после? — попитаха нетърпеливо нѣколко гласа.

Нено даскълътъ имаше обичай винаги да прекжсва разказа си на най-интересното мѣсто, както той самъ се изразяваше. Той се усмихна отново, изгледа съ тържествующъ погледъ околнитѣ и продължи.

— Та, казахъ ви, че приближаваше снѣжна буря. Клонитѣ лудо се заблъскаха и гората зашумѣ като хилядна войска, а надъ насъ вѣтъра захвърля шрапнели отъ снѣгъ. Побѣгнахме къмъ най-близката воденица, да подиримъ подслонъ отъ бурята. Влѣзохме въ малката стая, изтърсихме снѣгътъ отъ дрѣхитѣ си и се разположихме на миндерчето до печката. Вънъ бѣше сѫщински адъ... Прозорцитѣ надъ насъ трещѣха, блъскани отъ бурята, а върбитѣ огъваха сухитѣ си клони чакъ до земята. Поприказвахме малко, а после изведнажъ млъкнахме, обзети отъ умора и дрѣмка. И когато за малко бурята спираше, чуваше се страшния озвѣренъ вой на вълцитѣ, които напирайки изъ снѣжнитѣ прѣспи наближаваха къмъ воденицата. Не помня колко време измина. Бурята все повече и повече се усилваше, Изведнажъ чухме викове. Станахъ. Моитѣ другари сѫщо станаха.

— Излезохме навънъ. Нѣколко селяни стоеха предъ воденицата.

— Бързай Нено, приготви веднага пушката!... Вълци идатъ!... ми каза нѣкой.

Грабнахъ пушката и се затичахъ следъ тѣхъ, но вѣтърътъ ме засипа съ снѣгъ и ме свали въ единъ долъ. Докато стана и намѣра пушката си моитѣ другари бѣха вече отминали. Наближихъ гората. Отдалече презъ рева на бурята дочухъ нѣкакви гласове и гърмежи. Завтичахъ се и почнахъ да викамъ съ всички сили по тѣхъ. Никой не се обаждаше. Да вървя повече не можехъ. Спрѣхъ се до едно дърво и отново се услушахъ. Наблизо чухъ виене на вълци. Погледнахъ напредъ. Къмъ мене се приближаваше цѣла глутница отъ вълци. Съ нѣколко скока тѣ се намѣриха до менъ и ме заобиколиха. Очитѣ имъ изкочили сѣкашъ навънъ играеха като горящи пламъчета изъ снѣга и показвайки голѣмитѣ [illegible]зби, тѣ ржмжеха стра[illegible]дито. Безъ да му мисля [illegible]катерихъ се на дървото [illegible]стоехъ.

Вдигнахъ пушката и [illegible] седемь куршума. Седем[illegible] простръхъ въ снѣга. Но [illegible] все повече и повече се [illegible]ваха. Подъ дървото пос[illegible]иждаха нови и наокол[illegible] почернѣ отъ тѣхъ. При[illegible] отнове и изстрѣляхъ в[illegible] куршуми, но тѣ до[illegible] помръдваха. По едно вр[illegible] върху който седѣхъ се [illegible] съ шумъ се сгромоляса[illegible] мене на земята.

Вълцитѣ стръвно се [illegible] Загинахъ, помислихъ си[illegible]

— Брей! — извикаха с[illegible]ляни.

Но даскалъ Нено изве[illegible] млъкна и усмихвайки [illegible] съ лулата.

— А после?.. Какво [illegible] даскале? — Запитаха [illegible] едновременно всички.

Часовника въ кръч[illegible] дванадесеть.

Нено вдигна чашата.

— Наздраве, другари! [illegible]ва година! Да пиемъ и [illegible] старата година да от[illegible] съ лжжитѣ....

Всички се спогледах[illegible] смѣха. Колю Петеля за[illegible]рата и веселата тропл[illegible] пакъ изпълни кръчмата [illegible] съ ракия заврѣ и чаш[illegible] се запълниха и изпраз[illegible]

Рена П.

Тютюнова фабрика „Д. Хр. Бакаловъ“
Честити новата година и коледнитѣ праздници на клиентитѣ си.

Банка „Напредъкъ“
Честити новата година на своитѣ клиенти.

Братя Бойчинови
Честитятъ на клиентитѣ си новата година и коледнитѣ праздници

Складоветѣ на дървенъ строителенъ материалъ
„Ив. Н. Желѣзаровъ“ на Мих. Ст. Куновъ
Честитятъ на всички свои клиенти новата 1930 година и свѣтлитѣ Христови праздници.

Ив. Пеневъ & С-ие
Честитятъ новата година на своитѣ клиенти.

Модеренъ театъръ
Честити новата година на своитѣ клиенти.

Книжарница, печатница и книгоиздателство
Коста Т. Мотавчиевъ — Плѣвенъ
Честити новата година и коледнитѣ праздници на многобройнитѣ си клиенти.

Тютюнева фабрика „Енидже Вардаръ“
Честити новата година на своитѣ клиенти.

Плѣвенска Пивоварна фабрика
(акционерно дружество)
Честити на многобройнитѣ си клиенти новата 1930 година.

Коста Златаревъ
Честити новата година на своитѣ клиенти и ги кани да прегледатъ новитѣ му разкошни подаръци

Магазинъ „Златна Котва“
на Бр. Грасеви
Честити новата година на своитѣ клиенти.

Анко Н. Чобановъ
(магазинъ „Золингенъ“)
Честити на клиентитѣ си отъ града и околията новата година

Магазинъ „Прага“
Честити новата година на своитѣ клиенти.

Магазинъ „Наслада“ на Никола Пачевъ
Честити на клиентитѣ си новата година. За праздницитѣ нова партида луканки, шоколадови бонбони и пр.

Коста Петровъ
(касапъ)
Честити на клиентитѣ си новата година.

Братя Симпадови
Честитятъ на своитѣ многобройни клиенти новата година и имъ пожелаватъ щастливи дни.

Буко Кокумовъ
(магазинъ „Надежда“)
Честити на своитѣ клиентки и клиенти новата година. За праздницитѣ нови стоки.

Керамична фабрика „Ив. Н. Желѣзаровъ“
Честити на клиентитѣ си новата година и коледнитѣ праздници

Иозефъ Б. Якобъ
(банкерска кѫща)
Честити новата година на своитѣ клиенти.

Нено Хр. Хасекиевъ
На многобройнитѣ си клиенти новата година и свѣтлитѣ Христови праздници.

Кино „Електра“
Желява всички кинолюбители за новата година.

Петко Петровъ
търговецъ
Честити клиентитѣ си отъ Плѣвенъ и околията новата година

Никола Ганчевъ Иозефъ Б. Пинкасъ
(машиненъ складъ „Техника“)
Честити на клиентитѣ си новата година и коледнитѣ праздници

Братя Стаменови
(мелничари)
Честитятъ на клиентитѣ си новата година.

Горанъ Нешевъ
Честити новата година и предстоящитѣ праздници на клиентитѣ си.

Борисъ Константиновъ
хотелъ „Македония“
Честити на многобройнитѣ си клиенти новата година

Петръ Илиевъ
търговецъ
Честити на клиентитѣ си новата 1930 година.

Ангелъ В. Стойковъ
брашнарь
Честити на клиентитѣ си новата година.

Фабрика „Напредъкъ“—К. Н. Грасевъ & Братъ
Честити на клиентитѣ си новата година.

Никола Илиевъ
търговецъ
Честити на клиентитѣ си новата година.

Фото „Мимоза“
на Р. Русковъ
Честити на клиентитѣ си новата 1930 година.

Цвѣтанъ Менковъ
(Пивница № 3)
Честити на клиентитѣ си новата година

Нейко Иотовъ
Честити на клиентитѣ си новата година.

Коста З. Болашъковъ
Честити на клиентитѣ си новата 1930 година.

Магазинъ „Тритѣ Ергенчета“
Честити новата година на своитѣ клиенти.

Георги Пеневъ и Данчо Марковски
инспектори на Чиновническото Коопер. Спестовно-ово дружество, честитятъ новата година на всички дружествени членове отъ района имъ.

Бр. Петрови
Честитятъ на клиентитѣ си новата година.

„Малкиятъ Батембергъ“
(ресторантъ и пивница)
Честити новата година на своитѣ клиенти.

ХРОНИКА

Въ настоящия брой на „Северно Ехо“, съ които започва своята десеть годишнина, печатимъ портретитѣ на нашитѣ редовни сътрудници. Ние имъ благодаримъ сърдечно за ценнитѣ услуги на които до голѣма степень се дължи и закрепването на вестника. Благодаримъ сърдечно и на всички приятели и многобройни читатели, които винаги сѫ ни давали своята морална и материална подкрепа. На тѣхъ ние разчитаме и за напредъ.

За ж. п. халта. — Отъ официално мѣсто ни съобщаватъ, че ж. п. халта ще бѫде открита чакъ на пролѣть, поради това, че не сѫ привършени окончателно укрепителнитѣ работи около нея.

На пролѣть ще бѫде започната постройката и на проектираната гара, плановетѣ на която сега се работятъ въ министерството на желѣзницитѣ.

Лѣкарски. — Лѣкарката при тукашната държавна болница г-ца д-ръ *Ст. Христова* е премѣстена въ Шуменъ. Назначенъ е за лѣкарь при сѫщата болница г. д-ръ *Владъ Е. Владовъ* отъ с. Угърчинъ, ловченско.

Народнитѣ спестения. — Замолени сме отъ тукашната г. п. станция да съобщимъ, че лихвения процентъ на вложенитѣ въ спестовната каса суми за 1930 година се опредѣля на седемь и половина лева.

Предупреждение. — Поканватъ се г. г. абонатитѣ на електрическата централа поради приключване годишния балансъ да се издължатъ било направо на инкасаторитѣ ѝ или при касата на централата, за която цель ще имъ бѫдатъ врѫчени само жълти предупреждения. Не сторятъ ли това въ дадения имъ срокъ, ще бѫде прекъснатъ електрическия токъ, безъ друго предупреждение.

Общински избори.— Въ недѣля сѫ били произведени избори за общински съветници въ с. Мѫгура, никополско. Получени сѫ следнитѣ резултати: 197 гласа за демократическия сговоръ, 8 за коалиция между земледѣлци и демократи и три недействителни.

Похвална инициатива. — Пишатъ ни отъ с. Горни Джбникъ, че учителитѣ при мѣстнитѣ училища сѫ основали трапезария за бедни деца, въ която се хранятъ около 60 деца. Учителството готвило за предстоящитѣ коледни празници нѣколко забави, прихода отъ които ще бѫде предназначенъ за трапезарията. Хвала имъ!

Анкета за резултатитѣ отъ дълбоката орань. — Наскоро една група депутати ще предприематъ анкета за резултатитѣ отъ дълбоката орань въ Плѣвенския окрѫгъ следъ което за резултатитѣ ще се представи подробенъ докладъ на Народното събрание.

Училищни произволи. — Пишатъ ни, че училищното настоятелство въ с. Зла-рѣка, троянско, произволничи. Инсценирано отъ хора чужди на учебното дѣло, то — посрѣдъ зима —държи постановление за размѣстване на учителитѣ. Решението му, обаче, не почива на никакви нравственни и юридически предпоставки — въ пълненъ разрезъ е съ правилници и закони, съ възпитателни и образователни норми.

Обръщаме внимание на училищнитѣ власти.

Обявления за неприемане презъ коледнитѣ праздници могатъ да се дадатъ найкъсно до сѫбота, 4 т. м. .Вестникътъ ще се пустне въ продажба въ понедѣлникъ, 6 т. м., сутриньта.

Галоши мѫжки *„Трижгълникъ“* по 165 лв., *„Бакишъ“* по 180 лв. и детски по 125 лв., продава само магазинъ *„Прага“*. Магазинътъ продава най-елегантнитѣ дамски *шушони* отъ вълненъ габардинъ, всички цвѣтове, по 330 лв., вълнени дамски чорапи по 45 лв. и мѫжки по 35 лв., зимни фанели кюлоти.

Пристигнаха сѫщо нови фасони и модерни цвѣтове зимни *шапки, поплинени ризи*, финни европейски *връзки* и др.

Всичко се продава съ намалени цени за праздницитѣ!

Земледѣлски курсове. — Отъ днесъ до 15 мартъ т. г. Плѣвенската земледѣлска катедра урежда курсове по земледѣлие и отраслитѣ му въ селата Комарево, Злокучене, Кацамуница, Рибенъ, Бръшляница, Гривица, Махалата, Писарово, Орѣховица, Горни Джбникъ, Крушовица, Петерница, Кирилово, М.-Тръстеникъ, Пордимъ, В. Трънъ, Пелишатъ, Горна Митрополия и др. села.

Втората екскурзия до Чехославия. — Въ началото на тази пролѣть нашата редакция урежда втора екскурзия до Чехославия, въ която ще взематъ участие ограничено число екскурзиянти, за да може групата по-лесно да се движи.

Редакцията ни е влѣзла вече въ връзка съ съответнитѣ мѣста и следъ полученитѣ сведения ще съобщимъ точния маршрутъ и какво число екскурзиянти могатъ да участвуватъ.

Ветеринарниятъ бактериологически институтъ.— Министерството на земледѣлието е дало вече нареждане да се започне изработване на тръжнитѣ книжа за отдаване на предприемачъ направата на ветеринарния бактериологически институтъ, който ще се строи въ Плѣвенъ до училището „Патриархъ Евтимий“.

Ново земледѣлско училище. — Населението отъ селата Комарево и Злокучене, плѣвенско, сѫ поискали да се открие въ първото село земледѣлско допълтително училище, като приема всички условия на министерството на земледѣлието.

Съобщаватъ ни, че училището ще бѫде открито въ най-скоро време и то съ огледъ да бѫдатъ приети ученици и отъ околнитѣ села.

Ветеринарна конференция. — Тѣзи дни въ Плѣвенъ се състоя районна ветеринарна конференция. Разискваха се въпроси по организацията на лечебното дѣло и борбата съ острите заразителни болести — шапъ, дуринъ и пр.

Общинскиятъ театъръ. — Вчера общинския театъръ се завърна отъ 20 дневното си турне. Посетилъ е градоветѣ Видинъ, Ломъ и Враца.

Бакалско сдружение. Въ града ни е основано бакалско професионално сдружение. Тѣзи дни е избрано настоятелство въ състав: председатель Борисъ Г. Георгиевъ, подпредседатель Н. Димовъ, секрет. А. Анастасовъ, касиеръ Юр. Буюклиевъ [illegible] лекове: Ив. Цонковъ, К. Грасевъ, Н. К[illegible]

Константинъ Пав. Поповъ, нашиятъ ревностенъ администраторъ, които само за нѣколко месеца записа надъ хилядо нови абонати за „Северно Ехо“.

Селска трибуна

Едно разумно решение

Въ скотовъдния бюджетъ на Долно-джбнишката община сѫ предвидени 200 хиляди лева като премия, която ще се раздаде на ония стопани отъ селото, които отгледатъ презъ годината най-хубавитѣ бичета отъ искърска порода. Това се прави съ едничката цель да се насърдчи отглеждането на добри бичета, понеже има голѣмо търсене на пазаря.

Споредъ една статистика, България има нужда отъ три хиляди бика. Би трѣбвало примѣра на Долно-джбнишката скотовъдна комисия да бѫде последванъ и отъ други общини.

Платете си абонамента

Огледало

Погледъ наоколо и изъ споменитѣ

Малъкъ градъ (макаръ по разбиране на мнозина да е голѣмъ — 30,000 ж.), съставенъ отъ голѣмъ брой пришелци—повече селяни черноработници, по-малко интелигенция. Различни традиции и навици, донесени отъ различни краища на страната. Сподавенъ мѣстенъ елементъ — невъзможно претопяване, нито споява не. Разпокѫсанъ общественъ животъ: много центрове, много борби (всѣки въ себе си и единъ срешу други)— пълно отричане. Липса на голѣми общоуважавани фигури. Липса на общъ планъ за дейность, липса на инициативи— отричане на всичко създадено, което се създава или ще се създаде, макаръ то да е най-добро, което може да се създаде... Отричане, борби... завистъ, стопанско изолиране, западане, криза...

Въ такъ атмосфера трудно се диша, на такава почва трудно се расте.

Онзи, които сѫ създали „нѣщо“ въ такъвъ градъ, трѣбва да извикватъ възхищение въпреки личнитѣ имъ недостатъци, даже въпреки направенитѣ грѣшки.

А да се пише по злободневни въпроси въ такъвъ градъ... много бързо авторътъ ще почувствува неудобства отъ упражняване такова занаятие, даже за най-близкитѣ си.

Защото, ако не поставя пръстъ въ раната — „става много бледъ,“ „приказва приказки“, ако постави пръстъ въ раната, много човърка костьта.

* * *

Минаха години, откакто редакцията откри редовно отдѣла „Огледало“, преименуванъ по-късно въ „Бележки“.

Всѣка седмица въ продължение на близо три години „Бориславъ“ редовно завеждаше отдѣла: несърдечня, похвали, негодувания—всичко се изнеждаше едно следъ друго.

Ефектътъ, обаче, които едно отъ първитѣ „огледала“ е оставилъ на завеждащи отдѣла е особенъ.

Заглавието на „огледало“ бѣше:

— „Въ Плѣвенъ нѣма обществено мнение“. Бѣше казано доста: и искренно и прадивно, но главния редакторъ бѣше усилилъ ефекта съ кива спомен[illegible]ване. Това „Бо-

Ами да е само това?.. На пукъ на сиромашията рече най-сетн[illegible] [illegible]: да едно [illegible]ствено мнение, което да реагира.

Минаватъ день—два. Главниятъ редакторъ не идва. Едва на третия день се вества.

— Какво има?

— Нищо. Всички ми казватъ „браво“. Казано е „право ти куме въ очи“; нѣкои доста питаха, кой е авторътъ да го поздравятъ...!?

Съ тонове товаръ пада отъ плещитѣ на автора. Но все пакъ недоумението бѣше голѣмо.

—Нима нѣма кой да реагира?

* * *

Не следъ много артисти представяха въ салона на „Съгласие“ нѣкаква „трагична комедия“ или „комична трагедия“. Присѫтствуващитѣ недоумѣваха: какъ може публиката да доизчака края. Недоумѣнието се гарниряше отъ ржкоплескане на нѣколцина, пуснати нарочно отъ инициатора за да го викатъ на сцената.

Следъ нѣколко дни разговоръ съ единъ артистъ.

—Защо се чудишъ? Нашата публика има такива обичаи: и най-глупавото да ѝ представишъ, нѣма негодувания. Стоятъ, подсмиватъ се и мълчатъ... Азъ съмъ отъ толкозъ години артистъ...

—Много работи ми станаха ясни.

* * *

Много вода изтече. Много работи се промѣниха. Много нѣща наистина вече заслужаваха похвали, но едно не е промѣнено: — широката публика да стои пасивна и да се подсмива даже и тогава, когато и се коватъ вериги на ржцетѣ.

Затова атмосферата на „малкия градъ, които брои 30,000 ж. нѣма лесно да се разведри!

Бориславъ.

НАШИ СЪТРУДНИЦИ

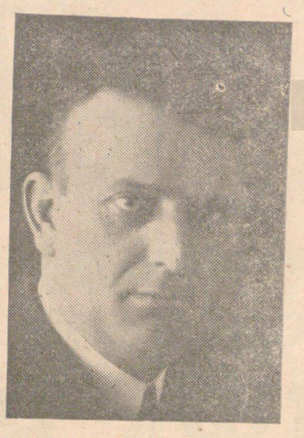

Стефанъ Димитровъ
единъ отъ редовнитѣ сътрудници на „Северно Ехо“, печатилъ много оригинални и преводни работи.

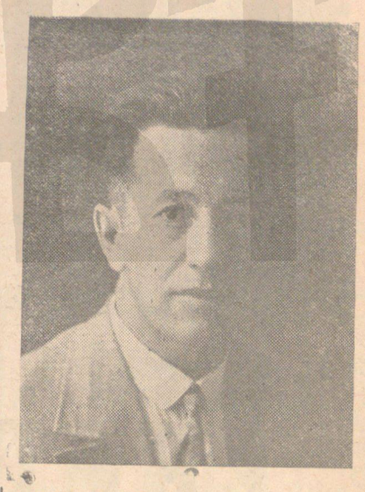

Д-ръ Зах. Гановъ
печатилъ въ „Северно Ехо“ редица научни статии отъ стопански и социаленъ характеръ.

Дойчинъ Христовъ
Честити на клиентитѣ си новата година. За праздницитѣ екстра луканки, пастарма и всички колониални стоки.

Димитъръ Тодоровъ
Честити на клиентитѣ си новата година и имъ пожелава щастливо прекарване.

Никола Ив. Мутафовъ и синъ
Честити на клиентитѣ си новата година и коледнитѣ праздници

Д-во „Комерциумъ“
Плѣвенски клонъ
Честити на клиентитѣ си новата година и коледнитѣ праздници

Петъръ Бараковъ и братъ
Честитятъ на клиентитѣ си новата година.

Тодоръ Димитровъ
Честити на клиентитѣ си новата година

Минчо Славчевъ
Честити на клиентитѣ си новата година и коледнитѣ праздници

Братя Хр. Алексиеви
Честитятъ на своитѣ клиенти отъ Плѣвенския окрѫгъ новата година и коледнитѣ праздници и имъ пожелаватъ щастливо прекарване.

Пъшо Зановъ и Синъ
Честитятъ на всички свои клиенти отъ Северна България новата година и Коледа и имъ желаятъ щастливо прекарване.

Аспарухъ Хр. Върбеновъ
(кожарь)
Честити на клиентитѣ си кожари и касапи новата година.

Бр. Т. Анастасови
Честитятъ на клиентитѣ си новата [illegible] година и имъ пожелаватъ весело прекарване. За праздницитѣ голѣмъ изборъ отъ колониални стоки.

Гостилница „Дунавъ“
Честити на многобройнитѣ си клиенти въ Плѣвенъ и окр[illegible] новата година и коледнитѣ праздници и имъ пожелава щастливо прекарване.

Колбасница на Братя Янакиеви
Честитява на многобройнитѣ си клиенти новата година и имъ пожелава здраве и щастие. За Коледнитѣ праздници голѣмъ изборъ отъ всички видове екстра шумки, колбаси и пр.

Магазинъ „Флоренция“
Честити новата година на своитѣ клиенти.

Книж. „Хр. Ботйовъ“ на Цв. Михайловъ
Честити новата година на своитѣ клиенти.

Слави Сапунджиевъ
Честити новата година на своитѣ клиенти и предлага за праздницитѣ многобройни детски играчки.

Електрическо бюро Матей Ножаровъ
Честити новата година на своитѣ клиенти и имъ пожелава свѣтли бѫднини.

Мелничарско машинно д-во
Ив. Симеоновъ, Капоновъ и С-ие
Машинна фабрика и металолѣярна — Плѣвенъ
Честити новата година на своитѣ клиенти.

Колониаленъ магазинъ „Халитѣ“
Честити на многобройнитѣ си клиенти новата година и коледнитѣ праздници. За праздницитѣ голѣмъ изборъ отъ висококачествени стоки.

Юрданъ Ан. Мускоровъ
Магазинъ „Черно Море“
Честити на своитѣ клиенти новата година и Коледа. За праздницитѣ голѣмъ изборъ отъ висококачествени колониални стоки.

Хотелъ „Сплендидъ“
Честити на своитѣ клиенти новата година

Магазинъ Билка — Н. Кочемитовъ
Честити на клиентитѣ си новата година.

Георги Петровъ — „Балканска звезда“
Честити на клиентитѣ си новата 1930 година

Минчо Ботевъ
(кожарски складъ)
Честити новата година на своитѣ клиенти отъ Плѣв. окрѫгъ

Кооперация „Българска захарь“
Честити на своитѣ членове кооператори новата година и имъ пожелава цвекловата реколта за първата фабрична кампания да бѫде незапомнена по своето изобилие.

Иванъ Ив. Канинчевъ
Честити на клиентитѣ си новата година. За праздницитѣ голѣмъ и богатъ изборъ отъ подаръци и грамофонни плочи.

5-ко Д. 5-ковъ
(магазинъ „5-ко“)
Честити на клиентитѣ си новата година.

Илия Петковъ
магазинъ „Венеция“
Честити на многобройнитѣ си клиенти новата година.

Кафене 11 декемврий — Тодоръ Симеоновъ
Честити новата година на многобройнитѣ си клиенти.

Димитъръ Стойчевъ
Честити на многобройнитѣ си клиенти новата година и коледнитѣ праздници.

Плѣвенската Търговска банка
Честити на клиентитѣ си новата година.

Пенчо Хр. Банчевъ
Честити на клиентитѣ си новата година. За праздницитѣ нова партида електрически фенерчета.

Иванъ Трифоновъ
(кроячъ)
Честити на клиентитѣ си новата година.

Челеби Хасонъ
Честити на клиентитѣ си новата 1930 година

„Български Шелъ“
(Плѣвенски клонъ)
Честити на клиентитѣ си новата година и коледнитѣ праздници

Иванъ Ангеловъ
(обущарь)
Честити на клиентитѣ си новата година.

1930 КАЛЕНДАРЪ „СЕВЕРНО ЕХО“

ПЕЧАТНИЦА МОТАВЧИЕВ
ПЛѢВЕНЪ
е снабдена съ най-модерни букв
Работа чиста, бърза и акуратн
ЦЕНИ УМѢРЕНИ.

ТЮТЮНЕВА ФАБРИКА
„ЕНИДЖЕ ВАРДАРЪ“
Плѣвенъ.

Цигаритѣ „ЕНИДЖЕ ВАРДАРЪ“ сж най-ароматичнитѣ и иматъ най-много пушачи, защото винаги фабриката произвежда такива изключително отъ СТАРИ и ХУБАВИ ТЮТЮНИ. Цигаритѣ „ЕНИДЖЕ ВАРДАРЪ“ задоволяватъ най-изтънчения вкусъ на пушача!

Пушете ароматичнитѣ цигари „ЕНИДЖЕ ВАРДАРЪ“

ВЪРШАЧКИ! ЕЛШО МАДЖАРЪ ГАЗДАШАГИ ВЪРШАЧКИ!
БУДАПЕЩА, Унгария
Построени на стоманени рамки, всички лагери съчмени, сортиръ и цилиндръ, бремзова спирачка и др.

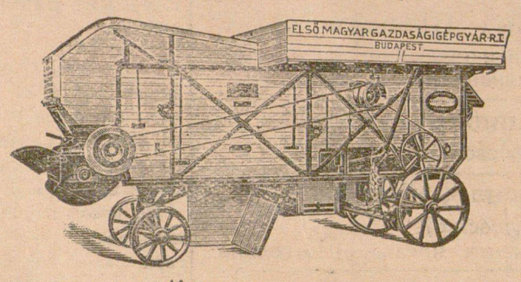

Новия моделъ 1930 год. е съ патентованъ конусенъ барабанъ, който увеличава производството съ 30% отъ обикновенитѣ барабани и взима отъ класа и най-слабото зърно. Въ такъвъ случаи нуждата отъ трасина е изключена.

Комбинира ли се съ тракторъ "КЕЙСЪ", моделъ отъ 1930 год. основно преустроенъ, по-силенъ въ теглителность и отговарящъ на нашитѣ стръмни и неудобни пжтища. Многобройнатѣ вършачни гарнитури, които продадохме въ Плѣвенски и Търновски окржзи, доказаха превъзходството на тѣзи вършачки и на всѣкжде днесъ се сочатъ, като едни отъ най-добритѣ.

ЦЕНИ ФАБРИЧНИ, малки предварителни вноски до получаването, дългосрочно изплащане.
ПЛУГОВЕ, марка „ГЛИГАНЪ“ всички номера.
ЯРМОМЕЛКИ, кукурузотроначки, цвеклорезачки, сламорезачки и др.
ТЕХНИЧЕСКИ АРТИКУЛИ. Всички мелнични принадлежности.
ЦЕНИ КОНКУРЕНТНИ И НАЙ-НИСКИ.

„ТЕХНИКА“, — МАШИНЕНЪ СКЛАДЪ
Никола Ганчевъ & Йозефъ Б. Пинкасъ
за телеграми „Техника“ — Плѣвенъ, телефонъ № 59.

ЯНУАРИЙ

1	с	† Нова година
2	ч	св. Игнатий Богоносецъ
3	п	св. м-ца Юлияния
4	с	св. великом. Анастасия
5	н	† нед. пр. Р. Христово
6	п	* преп. Николай български
7	в	† Рождест. Христово(Коледа)
8	с	† съборъ на Пресв. Богор.
9	ч	* св. Архид. Стефанъ
10	п	2000 мжч. въ Никомид.
11	с	14,000 млад.избити отъ Ирода
12	н	† нед. следъ Р. Христово
13	п	преп. Мелания
14	в	* обрѣз. Господ. св. Василий
15	с	св. Силвестъръ
16	ч	св. прор. Малахия
17	п	преп. Онуфрий Габровски
18	с	м-къ Теопемтъ (Постъ)
19	н	† Богоявление
20	п	[illegible]
[illegible]	[illegible]	[illegible]аборъ на Предт. Господ.
[illegible]	с	св. Григорий български
23	ч	св. мжч. Полиевктъ
24	п	св. Григорий Нисски
25	с	преп. Теодосий Великий
26	н	св. м-ца Татяна † нед. следъ Просвѣщение
27	п	преп. Отци въ Синай
28	в	* преп. Гавриилъ Лѣсновски
29	с	* преп. Ромилъ Видински
30	ч	св. Антоний Велики
31	п	† рож. день на Н. В. Ц.

ФЕВРУАРИЙ

1	с	преп. Макарий Египетски
2	н	† 15-Нед. на Захея
3	п	Максимъ Изповѣдникъ
4	в	* мжч. Петъръ Сионий бълг.
5	с	мжч. Климентъ Анкир.
6	ч	преп. Ксения Римл
7	п	св. Григорий Богословъ
8	с	пр. Ксенофонтъ и Марий
9	н	† нед. на Митаръ и Фарисей
10	п	преп. Ефремъ Сиринъ
11	в	мощи на Игнатий Богон.
12	с	* св. Петъръ,царь български
13	ч	св. безср. Киръ и Иоанъ
14	п	св. м-къ Трифонъ
15	с	* сретене Господне
[illegible]	[illegible]	[illegible]
16	н	† нед. на блудния синъ
17	п	преп. Исидоръ Пелус.
18	в	м-ца Агатия
19	с	преп. Вуколъ смирн[illegible]
20	ч	преп. Партений
21	п	мжч. Теодоръ Стратилатъ
22	с	мжч. Никифоръ (задушница)
23	н	† нед. Месопустна
24	п	свещм. Власий
25	в	св. Милетий велики
26	с	преп. Мартиниянъ
27	ч	прест. св. Кирилъ славян.
28	п	св. ап. Онисимъ

МАРТЪ

1	с	мжчениръ Панфилъ
2	н	† нед. Сиропуст. Теод.Тирон.
3	п	св. Левъ. папа римски
4	в	† освоб. на Бълг. (Ап. Архип)
5	с	Пр. Лъвъ, еп. Катан.
6	ч	препод. Тимотей
7	п	мощитѣ на мжч. въ Евг.
8	с	* Тодоровъ день
9	н	† Православна недѣля
10	п	св. Тарасий
11	в	св. Порфирий
12	с	преп. Прокопий
13	ч	* мжч. Кирана Солунска
14	п	преп. Евдокия
15	с	м-къ Теодотъ
16	[illegible]	† 2-нед. [illegible]
[illegible]	[illegible]	[illegible] Терасимъ
18	в	* м-къ Иоанъ български
19	с	м-ци 42 въ Аморий
20	ч	свещм. Василий
21	п	преп. Теофилактъ
22	с	* 40 мжч. св. Исихий Дорост.
23	н	† нед. Кръстопоклонна
24	п	св. Софроний Иерус.
25	в	пр. Теофанъ Изпов.
26	в	св. Никифоръ Цариград.
27	ч	преп. Бенедиктъ
28	п	мжч. Агапий
29	с	м-ци Савинъ и Папа
30	н	† 4-нед. В. постъ. Алек. чов. Б.
31	п	св. Кирилъ Иерусал.

АПРИЛЪ

1	в	мжч. Хрисантъ и Дария
2	с	м-ци Сергий,Фотинъ и Иоанъ
3	ч	преп. Иаковъ изпов.
4	п	св. свещм. Василий Аникир.
5	с	пр. Никонъ
6	н	† 5-нед. Вел. постъ
7	п	† Благовещение
8	в	събор. Арх. Гавриила
9	с	св. Матрона
10	ч	* свещм. Георги Загорски
11	п	преп. Маркъ Аретус.
12	с	* Лазарево въскресение
13	н	† нед. Ваия
14	п	* свещм. Аврамий български
15	в	преп. Титъ чудотвор.
16	с	преп. Никита изпов.
17	ч	* Велики четвъртъкъ
18	п	* Велики петъкъ
19	с	* Велика сжбота
20	н	† Възкресение Христово
21	п	† Възкресение Христово
22	в	* Възкресение Христово
23	с	свѣтла срѣда
24	ч	свѣтли четвъртъкъ
25	п	* Животв. Източникъ
26	с	свѣтла сжбота
27	н	† Томина недѣля
28	п	ап. Аристархъ и др.
29	в	м-ца Агапия
30	с	преп. Симеонъ Персид.

МАЙ

1	ч	преп. Иоанъ уч. на св. Григ.
2	п	преп. Иоанъ Ветхопещ.
3	с	преп. Теодоръ Трих.
4	н	† на Мироносицитѣ
5	п	преп. Теодоръ Сикеотъ
6	в	св. Георги (Георгьовдень)
7	с	м-къ Сава Стратилатъ
8	ч	ап. Марко
9	п	св. мч. Василий
10	с	свещм. Симеонъ
11	н	† на Разслабления
12	п	преп. Мемнонъ чуд.
13	в	ап. Иаковъ
14	с	пророкъ Иеремия
15	ч	† им. день Н. В. Царя
16	п	мжч. Тимотей и Мавръ
17	с	пр.-мца Пелагия
18	н	† на Самарянката
19	п	многостр. Иовъ
20	в	мжч. Акакий
21	с	ап. Иоанъ Богословъ
22	ч	пророкъ Исаия
23	п	св. ап. Симонъ Зилогъ
24	с	† св. Кирилъ и Методий
25	н	† на Слѣпия
26	п	мжч. Гликерия
27	в	* мжч. Иоанъ български
28	с	преп. Пахомий Велики
29	ч	† Възнесение Господне.
30	п	* св. Николай Софийски
31	с	м-къ Теодотъ

ЮНИЙ

1	н	† на Св. Отци
2	п	мжч. Талалей
3	в	* св. Константинъ и Елена
4	с	* велм. Иоанъ кн. Българ.
5	ч	преп. Михаилъ Синадски
6	п	преп. Симеонъ въ дивна гора
7	с	намер. глава Предтеч.(Задуш.)
8	н	† Петдесет. Вм. Георги Соф.
9	п	† св. Духъ
10	в	преп. Никита Халкид.
11	с	м-ца Теодосия
12	ч	преп. Исаакий Далматски
13	п	ап. Еремия
14	с	м-къ Иустинъ Философъ
15	н	† 1-ва на Всич. Свет. (П.заг.)
16	п	мжч. Дукилиянъ
17	в	мжч. Митрофанъ
18	с	св. мжч. Доротей
19	ч	преп. Висарионъ Чудот.
20	п	свещм. Теодот. Анкир.
21	с	* мжч. Маркъ Доростолски
22	н	† 2-нед. след. Петд-ца
23	п	свещм. Тимотей
24	в	ап. Вартоломей
25	с	преп. Онуфрий Великий
26	ч	св. м-ца Акилина
27	п	св. пророкъ Елисей
28	с	* мжч. Исихий Доростолски
29	н	† 3-нед. следъ Петд-ца
30	п	* мжч. Манасий Габровски

КЕРАМИЧНА ФАБРИКА
„Иванъ Н. Желѣзаровъ“
Основана 1881 год.
Телефони: Кантората № 88. Фабриката № 71

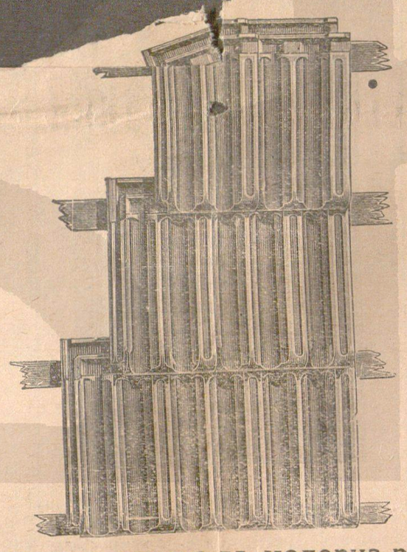

Произвежда и изпича въ модерна рингова пещь съ камени вжгл[illegible]ица: разни видове и размѣри машинни тухли, цигли, капаци и др.
СКЛАДЪ на дървенъ строителенъ материалъ
„Иванъ Н. Желѣзаровъ“
ПЛѢВЕНЪ — съръ-пазаръ.
Продава на износни цени и благоприятни условия на изплащане разни видове: дъски, летви, греди, мартаци и др.

ЮЛИЙ

1	в	м-къ Леонтий
2	с	ап. Иуда, братъ Господенъ
3	ч	* преп. Наумъ Охридски
4	п	м-къ Юлиянъ Тарсийски
5	с	св. м-къ Евсевий
6	н	† 4-нед. след. Петд-ца
7	п	рожд. на И. Предтеча
8	в	пр. м-ца Феврония
9	с	* преп. Давидъ Солунски
10	ч	преп. Самсонъ Странопр.
11	п	безср. Киръ и Иоанъ
12	с	† Петровденъ
13	н	† 5-нед. Съборъ 12-тѣ апост.
14	п	безсреб. Козма и Дамянъ
15	в	пол. чест. риза и Богород.
16	с	м-къ Иакинтъ
17	ч	св. Андрей Критски
18	п	преп. Атанасий Атонски
19	с	преп. Сисой Велики
20	н	† 6-нед. след. петд-ца
[illegible]	[illegible]	[illegible]
22	в	свещеномжч. Панкратий
23	с	св. 45 м-ци Никополски
24	ч	св. м-ца Евфимия
25	п	м-къ Прокълъ и Иларий
26	с	съборъ Арханг. Гавриила
27	н	† недѣля на св. Отци
28	п	мжч. Кирикъ и Иулита
29	в	свещеномжч. Атиногенъ
30	с	* св. Емилиянъ Доростолски
31	ч	св. мжч. Иакинтъ

АВГУСТЪ

1	п	преп. Макрина
2	с	* Илиндень
3	н	† 8-нед. прор. Изекиилъ
4	п	Максимъ изповѣдникъ
5	в	м-ци Трофимъ и др.
6	с	м-ца Христина
7	ч	успение св. Ана
8	п	св. м-ца Параскева
9	с	* св. Седмочисленици
10	н	† 9-нед. св. Ап. Прохоръ
10	п	св. м-къ Калиникъ
11	в	ап. Сила и Силуанъ
13	с	св. Евдокимъ (Богор. загов.)
14	ч	мжч. Макавей
15	п	мощи архид. Стефана
16	с	преп. Исакий
17	н	† 10-нед. св. отроци Ефески
18	п	св. м-къ Евсигний
19	в	* Преображение
20	с	преп. Домитий
21	[illegible]	м-къ Трендафилъ Загорски
22	п	св. ап. Матий
23	с	м-къ арх[illegible] Паврентий
24	н	† 11-нед. м-къ [illegible] Евплъ
25	п	св. мжч. Фотий
26	в	преп. Максим. изпов.
27	с	св. пророкъ Михей
28	ч	† Успение Богородично
29	п	* св. Иоакимъ Осоговски
30	с	св. м-къ Миронъ
31	н	† 12-нед. смърть на И. Рилски

СЕПТЕМВРИЙ

1	п	* мжч. Теофанъ Макед.
2	в	* св. 37 мжч. пловдивски
3	с	* м-ца Васа Солунска
4	ч	св. м-къ Агатоникъ и др.
5	п	св. м-къ Лупа
6	с	свещеномжч. Евтихъ
7	н	† 13-нед. Ап. Вартоломей
8	п	м-къ Андрианъ
9	в	преп. Пи[illegible]
10	с	преп. Мойсей Муринъ
11	ч	* посич. глав. Иоана Кр-ля
12	п	св, Александъръ Невски
13	с	полагане пояса Богородичен
14	н	† 14-нед. св. Симеонъ Стълп
15	п	св. м-къ Мамантъ
16	в	свещм. Антимъ Ником.
17	с	свещм. Вавилъ Антиохъ
18	ч	пророкъ Захарий
19	п	м-къ Евдоксий
20	с	м-къ Созонтъ
21	н	† рождество Богородично
22	п	* св. Иоакимъ български
23	в	м-ца Минодора
24	с	преп. Теодора
25	ч	свещм. Автономъ
26	п	свещм. Корнилий стотникъ
27	с	* Въздвижение на кръста
28	н	† нед. под. Възд.м-къ Никит
29	п	в.м. Ефтимия
30	в	м-ца София и тритѣ й дъщер

ОКТОМВРИЙ

1	с	преп. Ёвмений Гортински
2	ч	мжч. Трофимъ и пр.
3	п	† Възш. Ц. Борисъ на Прест.
4	с	апостолъ Кодратъ
5	н	† Независ. на България
6	п	зачат. Предтечево
7	в	първомжченица Текла
8	с	преп. Ефросиния
9	ч	Прест. ап. Иоанъ Богословъ
10	п	м-къ Калистратъ
11	с	преп. Харитонъ Изпов.
12	н	†2-нед. преп. Кириякъ Отщел.
13	п	свещм. Григорий
14	в	* покр. Богор. Пр. и Кукузелъ
15	с	св. м-къ Киприянъ
16	ч	м-къ Дионисий Ариопагитъ
17	п	св. м-къ Иеротей
18	с	м-ца Харитина
19	н	† 3-нед. св. апостолъ Тома
20	п	м-къ Сергий
21	в	* мжч. Игнатий Старозагор.
22	с	св. апостолъ Яковъ
23	ч	* св. 26 прм. Зографски
24	п	св. ап. Филипъ
25	с	м-ци Провъ, Тарахъ и др.
26	н	† 4-нед. на Св. Отци
27	п	* св. Петка Българска
28	в	пр. Ефтимий и Лукиятъ
29	с	м-къ Лонгинъ Стот.
30	ч	прор. Осия
31	п	* мжч. Злата Българска

НОЕМВРИЙ

1	с	† празд. Народ. Будители
2	н	† 6. нед. Велм. Артемий
3	п	* св. Иларионъ Мъгл.
4	в	равноапостолъ Аверкий
5	с	св. ап, Яковъ
6	ч	м-къ Арета
7	п	м-къ Маркиянъ
8	с	† Димитровъ день
9	н	† 7-нед. мжч. Несторъ
10	п	м-къ Терентий
11	в	м-ца Анастасия
12	с	м-къ Зиновий
13	ч	апостолъ Стахий
14	п	св. Козма и Дамянъ
15	с	м-къ Акиндинъ
16	н	† 5-нед. м-къ Акепсима
17	п	преп. Иоаникий
18	в	м-къ Галактионъ
19	с	св. Павелъ Изпов.
20	ч	33 м-ци въ Милетинъ
21	п	* Архангеловдень
22	с	м-къ Онисофоръ
23	н	† 8-нед. апостолъ Ерастъ
24	п	м-ци Мина и Викт.
25	в	св. Иоанъ Милостиви
26	с	св. Иоанъ Златоустъ
27	ч	† день на Побед.(колед. заг.)
28	п	м-къ Гурий
29	с	ап. и еванг. Матей
30	н	† 9-нед. св. Григорий Неок.

ДЕКЕМВРИЙ

1	п	м-кд Платонъ
2	в	м-къ Варлаамъ
3	с	преп. Григорий Декап.
4	ч	* въвед. Богородично
5	п	св. ап. Филимонъ
6	с	св. Амфилохий Иконийски
7	н	† 13-нед. м-ца Екатерина
8	п	* св. Климентъ Охр.
9	в	преп. Алипий Столпникъ
10	с	м-къ Яковъ Персиянинъ
11	ч	преп. Стефанъ Нови
12	п	м-къ Парамонъ
13	с	апостолъ Андрей
14	н	† 14-нед. пророкъ Наумъ
15	п	пророкъ Авакумъ
16	в	св. пророкъ Софроний
17	с	великом. Варвара
18	ч	* преп. Некратий Битолски
19	п	* св. Николай Мирликийски
20	с	мжч. Филотея Търновска
21	н	† 10-нед. преп. Патапий
22	п	зачатие св. Ана
23	в	м-къ Мина
24	с	преп. Даниилъ Стълпникъ
25	ч	св. Спиридонъ Чудот.
26	п	м-къ Евстратий
27	с	м-ци Трисъ и др.
28	н	† 11 нед. на св. Праотци
29	п	пророкъ Агей
30	в	св. пророкъ Данаилъ
31	с	свещм. Севастиянъ

Акционерна Банка „НАПРЕДЪКЪ“-Плѣвенъ

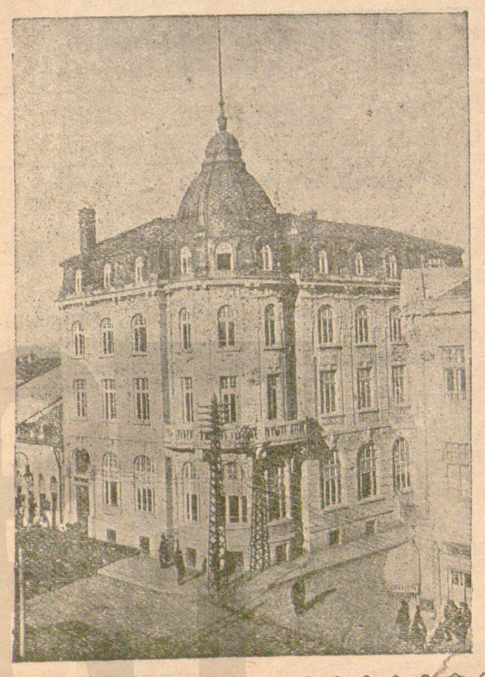

Основана 1876 година.
Централа ПЛѢВЕНЪ — клонове: СОФИЯ, ВАРНА и ЧЕРВЕНЪ БРѢГЪ
КАПИТАЛЪ И РЕЗЕРВА 15,000,000 ЛЕВА
Членъ на Централната банка на българскитѣ провинциални банки София.
Извършва всички банкови операции:
Приема срочни и безсрочни влогове при най-износни условия.
Специално уредена служба съ детскитѣ спестовни касички.
Извършва преводи срещу всички градове въ Царството.
При клона Варна житарски отдѣлъ
за комисионна продажба зърненитѣ храни на стоковата борса.
Представлява групата народни осигурителни дружества „БАЛКАНЪ“, София.

Печатница — МОТАВЧИЕВЪ — Плѣвенъ

Д СИ ПОДАДЕМЪ РЖЦЕ!

Рудолфъ Фридрихъ—Прага

ѣтамъ за свой дългъ пре-
сичко да поблагодаря на
таемата редакция за лю-
ото й писмо и за възмож-
ьта, която ми дава, да из-
нѣколко мисли за българо-
словашкитѣ отношения.
вече отъ 20 години вни-
лно следя живота и разви-
на братския български
дъ. Свързанъ съмъ съ него
амо съ симпатията на сла-
на, но и съ тѣсно лично
телство съ редица искрени
арски родолюбци, особено
едица юнаци.
ще се докосна до мина-
и до всичко, което е
зано съ него. Тия ми ре-
сж посветени на сегаш-
и бждещето.
лгарскиятъ народъ прежи-
редица сериозни след-
ни години. Осиромашенъ,
абналъ, той упорито защи-
а своето право на животъ.
на посветения е известно
и затруднения трѣбваше
реодолѣе и какви още го
тъ. Но примѣрната скром-
ъ, издръжливость и работ-
сть на българския народъ,
вото чувство за право и
ведливость сж гаранция,
це защити своето мѣсто
слънцето и че пакъ ще
ърне миналото време на
вата слава.
дбата на страната се ржа-
ди отъ умни държавници,
бществения животъ рабо-
цѣла редица видни мжже,
ушевени отъ любовь къмъ
ната и готови въ всѣко
е да пожертвуватъ за нея
та си.
българскитѣ училища,
нати съ най-голѣма грижа
и въ най-малкитѣ селца,
ъзпитава младото поколѣ-
което съ младежки жаръ
заеме мѣстото на бащитѣ,
а продължи да работи за
ото, честьта и славата на
га велика България.
истина, такъвъ народъ не
ва да се бои за своето
ще. Днесъ изпъква обсто-
ството, че никой народъ
може да живѣе затворенъ
въ своитѣ граници, че
ва да култивира приятел-
врзки не само съ съседи-
и, а и съ най-отдалеченитѣ
ди. Затова необходимо е
шиятъ народъ да има на-
жде свои приятели, които
аботятъ за него въ други-
трани. А това е особено
ходимо, тъй като Българ-
не е даже въ срѣдна Европа
известна, както би трѣб-
да бжде отъ гледището
ичния интересъ. И тукъ, въ
я, а и въ Прага повечето
сведенията за България сж
повръхностни и въобще
о украсени.
ого виновно за това е
отъ времето на свѣтов-
война, тенденциознитѣ
и и пасквили за Българ-
единъ отъ които бѣше
издаденъ и въ Прага
ичъ 1925 год.).
лко се знае тукъ за при-
итѣ хубости на България,
които особено Варна би
жила много по-голѣма
аганда, отколкото до сега.
разбирамъ, защо превъз-
ото и евтино българско
достига у насъ презъ дру-
трани подъ чужда марка
високи цени. Югославия
тукъ нѣколко голѣми
да и редица клонове. Защо
лгария да не направи сж-
? Широкитѣ кржгове на
итѣ домакини не знаятъ,
ъ България се вади пре-
деръ оризъ, тъй като ни-
тукъ не е обърналъ вни-
ето на широкото обще-
върху това. Сжщото може
е каже и за българския
къ, розово масло, за на-
итѣ художе ствени и др у
зведения.
есъ Прага е значителенъ
ъръ на чуждостранното
ение отъ цѣлия свѣтъ.
о би билъ подпомогнатъ
арскиятъ износъ, ако тукъ
идно мѣсто би ималъ це-
образно наредена посто-
изложба на свои произ-
ния.
не само България, а и
ата република има нужда
пазари за свои стоки.
о отъ нашитѣ произведе-
сж си спечелили свѣтовно
съ своята якость и смѣло
тъ да конкурират и съ
та си оная чужда страна,
днесъ е главна доста-
на България. Между на-
народи е имало приятел-
врзки отъ преди много
е, редица наши хора сж
гали не само въ бойоветѣ
свобождението, но и по-
о при строежа на държав-
и културна самостоятел-
на нова България.

Двата наши народи свързва
връзката на славянската взаи-
мность, отъ време на време
отново подтвърдявани непо-
срѣдствечи прояви на искрено
братство. Не искаме, и сжщо
така никога не ще ценимъ
нашето приятелство къмъ бълг-
ритѣ споредъ степенята на
търговската печалба, тъй като
това приятелство почива дъл-
боко въ нашитѣ сърдца и въ
кръвьта ни. Обаче, отдавна е
минало времето, когато за про-
явата на славянската взаим-
ность стигаха нѣколко красиви
думи и фрази, които бърже
пламваха като шепа слама, но
сжщо така бърже, безъ по-на-
татъшно последствие изчезваха.

Затова съ удоволствие бихъ
видѣлъ връзкитѣ между наши-
тѣ народи да се поставятъ на
по-широка основа, прѣкитѣ
търговскитѣ връзки особено
отъ двѣтѣ страни да станатъ,
до колкото това е възможно,
най-оживени. Свой съ свой.
Прѣка размѣна на произведе-
ния, взаимни посещения, цель-
та на които да бждатъ заякча-
ването на народнитѣ, културни
и стопански връзки — това е
споредъ моето мнение най-до-
брото култивиране на славян-
ската взаимность. Не само ду-
ми, но и дѣла!

Всѣки отъ насъ въ двѣтѣ
страни трѣбва последователно
и твърдо да работи за заякча-
ването на братскитѣ връзки и
да се предпазва отъ всичко,
което би могло да развали
добритѣ отношения и взаим-
ното доверие. Силата на всич-
китѣ славянски племена е само
въ тѣхното взаимно сътрудни-
чество.

Не може да бжде приятель
на славянитѣ оня народъ, кой-
то притиска и души въ своята
държава часть отъ друго сла-
вянско племе.

Въ чехословашкото обще-
ство, напримѣръ, съ възмуще-
ние и горчивина гледатъ, какъ
една часть отъ българския пе-
чатъ и известни български
кржгове напраздно яко кокетиратъ съ народа, тъй печално прочутъ съ своитѣ свирепи и противни на всѣкаква човѣщина преследвания на голѣмо славянско малцинство, което живѣе въ неговата държава, и съ своята провокаторска непризнь къмъ Чехословашката република.

Тѣзи прояви много вредятъ на нашитѣ приятелски отношения и напраздно будятъ недовѣрие къмъ преданитѣ искрени ратници на полето на нашето сближение.

Убеденъ съмъ, че съ течение на времето и тѣзи сѣнки, които затъмняватъ блѣсъка на нашето приятелство, ще изчезнатъ. България има нужда отъ приятели и, ако ги потърси средъ чехословашкия народъ, ще намѣри тамъ искрени и предани приятели.

Вашиятъ вестникъ е направилъ много нѣщо въ полето на нашето народно сближение и вѣрно е налучкалъ пжтя, по който трѣбва да вървимъ. Тази дейность намира искренъ отзивъ въ чехословашкия печатъ и въ широкитѣ обществени кржгове. Участницитѣ въ юнашкитѣ и всички други екскурзии, които тая година посетиха Прага, съ собственитѣ си очи се убедиха въ братската любовь, която изпитва широкото чехословашко общество къмъ българитѣ.

Е добре, нека следваме по тоя пжть, защото той ще ни изведе къмъ цельта, която сме си поставили. *„Свѣтътъ се движи нататъкъ, на кждето силата напира“.*

Желая на Вашия вестникъ
иощe по-голѣмъ успѣхъ, а пъкъ
на моитѣ приятели въ Бъл-
гария пращамъ сърдечния юна-
шки поздравъ:

Здравей!

ПРЕДЪ НОВИЯ ТАТКО ПЕСТАЛОЦИ

Вчера гражданитѣ наблюда-
ваха предъ паметника на „СВО-
БОДАТА“ следната интересна
сцена: едно множество деца се
блъскаше предъ магазина на

Слави Сапунджиевъ

и шумеше удобрително при по-
казване на стотицитѣ видове
детски
играчки **доставени въ богата-
та колекция за праздницитѣ.**
Децата си разотидоха съ про-
сияли отъ радость лица и
**направиха овация на
своя люаимъ доставчикъ
на играчки.**

Стопанска действителность и изгледи

Изтерзани свидетели на хи-
лавия ходъ на нашия общест-
вено-икономически животъ
презъ изтеклата вече година,
ние не можемъ да не си да-
демъ смѣтка за всичко онова,
което тя оставя въ наследство
на тази що я следва.

Въ политическо отношение
ние сме въ безпжтйца, благо-
дарение на несговорчивостьта
на нашитѣ политически партии,
наплодили се тъй много отъ
манията за водачество, но не
и отъ строги принципни раз-
личия. Политически бѣсъ е об-
хваналъ водачитѣ на народни-
тѣ маси, а самитѣ маси обез-
вѣрени страдатъ, носятъ бре-
мето на тази политическа ни-
щета.

Войнитѣ и политическото
разтройство, отъ редъ години
следъ тѣхъ, докараха страната
до тежко стопанско забъркване.
За добъръ и скорошенъ
изходъ отъ това положение лип-
сва ни и до сега още една об-
ща планомѣрна стопанска по-
литика. Всичко е вървѣло и
върви и сега безъ компасъ.

Изредиха се опити следъ опи-
ти въ разнитѣ области на сто-
панския ни животъ, безъ
огледъ къмъ нашата стопан-
ска действителность и въ
резултатъ днесъ нѣмаме ни-
що повече отъ едно окаяно,
бедствено положение на ши-
рокитѣ народни маси.

А надъ всичко това като де-
моклиевъ мечъ стои неразре-
шенъ още въпроса за репара-
ционнитѣ ни плащания, рожба
на стръвь за власть и суетно
величие на недоносчета поли-
тически водачи.

Доживѣхме и кредитна раз-
руха, поради внезапно огра-
ничение на създадена пре-
комѣрна кредитна инфлация,
резултатъ отъ неудържимия
повикъ на търговци и ин-
дустриалци за разширение
на кредита за отпоръ на за-
царилата стопанска стагнация.
Тръгна се по единъ пжть не
само погрѣшенъ, но и опасенъ.
Производството на индустриал-
ни артикули вжтре въ страна-
та и вносътъ на такива отъ
вънъ поеха своя засиленъ ходъ.
Последицата отъ това бѣ на-
трупване на останали непро-
дадени стоки, самоизяждаха се
капиталитѣ отъ плащанитѣ лих-
ви на заетитѣ капитали, защо-
то консумативнитѣ способно-
сти на широкитѣ народни ма-
си останаха непромѣнени отъ
кредитния преливъ въ търго-
вията и индустрията. Липсата
на износъ презъ есеньта и ло-
шата реколта презъ изтеклата
година за нѣкои отъ произве-
денията на земледѣлското ни
стопанство сложиха тежъкъ
печатъ на вжтрешния пазарь:
купуваше се само най-необхо-
димото.

И стигнахме до утежени
търговски и платеженъ балан-
си, до намаление покритието
на националната ни валута, до
многобройни голѣми и малки
фалити, до обща стопанска не-
мощь.

Въ борба непосилна сж тър-
говци и индустриалци на кре-
дитната арена, нелишена отъ
пропасти за тѣзи що сж си
служили неразумно съ кредита.

Вънъ отъ несполукитѣ, пре-
търпѣли до сега и тѣзи които
тепърва ще има да претърпятъ
търговията и индустрията въ
страната, изгледитѣ за скорош-
но поправяне на общото сто-
панско положение въ сжщата
сж твърде анемични.

Само едно намаление и от-
срочване за по-дълго време на
репарационнитѣ ни плащания,
единъ добъръ износъ на лиш-
нитѣ земледѣлчески и др. про-
изведения отъ досегашни ре-
колти и едно изобилно плодо-
родие презъ предстоящата сто-
панска година, при разумна об-
щественно стопанска политика,
могатъ да ни дадатъ що-годе
надежда за излизане отъ бу-
шуващата днесъ стопанска
стагнация, заседнала тъй дъл-
боко въ всички области на на-
шия общественно-икономически
животъ.

Дано бждемъ честити щото
настжпващата 1930 година да
ни донесе повече стопански
блага, за да настане по-лесно
изживяване на тежката сто-
панска и и финансова криза!

Младенъ Найденовъ.

Пражкитѣ мострени панаири

връзка между България и Чехославия

Съ радость удовлетворявамъ
желанието на редакцията на в.
„Северно Ехо“ да участвувамъ
въ този юбилеенъ брой. Правя
това съ още по-голѣмо удо-
волствие, защото е известна
видната роля, която „Северно
Ехо“ играе при усилията за кул-
турното и стопанско сближе-
ние на Чехославия и България.
Чехословашко-българскитѣ сно-
шения датиратъ отдавна и то на-
всичкитѣ полета на дейностьта
на двата народа. Следъ прекъс-
ването, което стана съ злощас-
тнитѣ военни събития, дългъ
е на ржководнитѣ кржгове на
двѣтѣ държави съ непоколеби-
ма енергия и крайна самопо-
жертвувателность да направятъ
всичко, което може да ни
сближи било то познаване на
художествени, културни, исто-
рически или пъкъ на стопан-
ски ценности.

При основаването на праж-
китѣ мострени панаири въ 1920
год., ние имахме преди всичко
на умъ по-тѣсни връзки съ сла-
вянскитѣ народи и съ остана-
литѣ народи на балканитѣ и
източна Европа, което направ-
ление е показано отъ истори-
ята и отъ нашата промишлена
и търговска традиция. Досегаш-
нитѣ резултати ни даватъ пра-
во да се надѣваме, че нашето
усилие и това на нашитѣ сла-
вянски приятели ще се увѣн-
чае съ успѣхъ.

По тоя случай бихъ искалъ
да спомена за новата пражка
панаирска палата, която е е-
но отъ най-достойнитѣ за вни-
мание предприятия на европей-
ското стопанство презъ послед-
нитѣ години, и за нейното зна-
чение за изграждането на тър-
говскитѣ връзки между Чехосло
вашко и България.

Чехословашко е стара про-
мишлена страна. Още презъ
срѣднитѣ вѣкове то е седали-
ще на развити занаяти и скоро
следъ това започватъ да си
пробиватъ пжть въ свѣта не-
говитѣ прочути произведения,
като стъклото, текстилнитѣ про-
изведения и др. Днесъ Чехо-
словашко спада къмъ най-про-
мишленитѣ страни на свѣта и
неговитѣ произведения се раз-
насятъ по петтѣ океана и на
всички континенти. Единствен-
ното затруднение лежи въ за-
вързването на връзки съ ту-
кашнитѣ фабрики, които сж
разпръснати въ различни час-
ти на републиката, и което об-
стоятелство причинява известни
затруднения при първа инфор-
мация.

Тоя недостатъкъ се премахва
съ панаирската палата въ Пра-
га. Покрай двата периодически
панаира, които ставатъ всѣка
година въ месецитѣ мартъ и сеп-
темврий, панаирската палата е
отворена цѣла година като по-
стоянна изложба на образци
отъ промишленитѣ произведе-
ния на срѣдна Европа. Тя из-
пълнява сжщо така тази своя
функция удивително добре. Всѣ-
кидневно виждаме въ панаир-
ската палата посещение на чуж-
дестранни купувачи, между тѣхъ
значителенъ процентъ сж по-
сетителитѣ отъ балканскитѣ
държави и източна Европа. Чуж-
денецътъ, който посещава па-
наирската палата, ще намѣри
въ износната служба винаги
готовъ и специаленъ съветъ и
упжтвания за завързване на
износни търговски връзки. Тукъ
има на разположение красиви
ресторанти, кафенета м клубо-
ве, гдето човѣкъ може необез-
покояванъ да се отдаде на раз-
говоръ съ своитѣ приятели —
търговци, и въобщо всичко, ко-
ето служи за развлечение.

Пражската панаирска палата
спада къмъ забележителности-
тѣ на срѣдна Европа и не би
трѣбвало да бжде пропусната
отъ оня, който пжтува съ тър-
говска или научна цель изъ
срѣдна Европа.

Много се надѣвамъ, че бро-
ятъ на нашитѣ балкански при-
ятели, които ни посещаватъ,
ще расте постоянно, и твърдо
вѣрвамъ, че тъкмо тѣ ще ста-
натъ пионери на българо-чехо-
словашкото сближение.

Д-ръ В. Бохачъ
Прага.

ДРЕХАРНИЦА

„АРЖЕНТИНА“

Модерни и елегантни дамски манта, готови и по поржчка кожени дрехи. Шушони, галоши, гарнетури разкошни при

„АРЖЕНТИНА“

Вмѣсто фейлетонъ

РЕКОХЪ И АЗЪ ДА СЕ ОБАДЯ...

Защото отдавна не сме се виждали въ долния етажъ, господине редакторе! А сега щомъ вестника почва десета година отъ своето рождение... Но деветь години стана— отъ где да захвана? Отъ споменитѣ, разбира се...

Да прощавашъ, малко съмнителна ми се стори тогава твоята физиономия, господине редакторе... Такъвъ ужасенъ каскетъ имаше тогава на главата ти! Помислихъ си: „да взема за всѣкой случай слушалката на телефона, че всичко става“. Но като чухъ намѣрението да издавашъ „ехо“ и то „северно“, помислихъ си: „нѣма опасность, журналистъ е“. Все пакъ опасно, стьта още не бѣше минала... Отъ страхъ да не поискашъ „материална подкрепа“ бѣше ми се спрѣла такава буца на гърлото! Хеле: разбрахъ: искашъ само „моралната“. Щомъ е работата за такава заповѣдай—съ двѣтѣ ржце.

И не щешъ ли, тръгна вестничето, брей!... Но хранятъ ли кжща само 220 броя? Преди всичко трѣбва и за дѣдо Коста Мутавчията... Ехъ, добъръ е тоя дѣдо Коста, вѣ ресиджия човѣкъ е той! Но да рече единъ день да събира своето, ще станатъ въ Плѣвенъ само писатели и вестникари... Ами току да не се чува изъ махлата!

Тъкмо на това мѣсто пакъ ще се позова на споменитѣ, господине редакторе! Спомнямъ си твоята квартира—на горе къмъ турската махла, вѣчно студена и съ таванъ до небето. Такова зъзнене бѣше въ нея — ще го разправашъ и на онзи свѣтъ. А, санкимъ, не е ли истина?.. Зеръ, не помнишъ, кога натроши двата съвсемъ здрави стола и ги набута въ печката. Толкова се бѣха вкоченили вестникарскитѣ ти тѣлеса... На това отгоре обичаше да продавашъ по улицитѣ и корназлъкъ. Съ две отъркани сетрета подъ джилетката вмѣсто фланела—ужъ де, по хигиенатаживѣемъ. А то просто и ясно като день — отде ще вземешъ пари за балтонъ? Та санкимъ, да прощавашъ, че разправямъ сега тия работи предъ хората... Не мога да се лиша отъ удоволствието да поживѣя съ такива спомени!

Ами да е само това?.. На пукъ на сиромашията рече най-сетне да догонишъ ти и политиката. Кой те караше тогава да печаташъ въ вестника „двѣтѣ братчета“ отъ моя милость?.. Ами че, думаха ти хората, че едното отъ тѣхъ било министръ. Сжщото това де, което и сега има меракъ да стане министъръ чрезъ предателство...Че като те почнаха тогава—нааа! Помнишъ ли кога се бѣше скрилъ подъ едно корито? Гледатъ хората: мърда нѣщо подъ коритото! Кога да видатъ—нашия редакторъ съ ужасния каскетъ и историческитѣ обувки безъ токове. На бърза ржка си успѣлъ да се скриешъ отъ дружбашкия гнѣвъ. Какво да се прави? Такова бѣше тогава времето!

И на всичко това най-отгоре единъ день като гръмъ отъ ясно небе? Тражимъ те, господинъ редакторе тукъ—ти у Самоковъ. Бре що има? Чухме най-сетне, че си решилъ да извикашъ и другъ да помага на сиромашията. Колко чудене се чу, дихме и колко смѣхъ падна, кога узнахме, че се женишъ. И то следъ като си намѣрилъ едвамъ 200 лв. взаемъ! И си рекохме: „ето,това се казва то последователность“. Но кой знае дали това не ти донесе по-голѣмъ късметъ, господинъ редакторе...

Дори и въ тая посока най на края бихъ се позовалъ пакъ на споменитѣ... Като си представя предишното „Северно Ехо“ коситѣ ми настръхватъ! Сжщинско провинциално вестниче, което като че бѣше насочило внимание къмъ единствения източникъ на прехрана — рекламата. Отъ нѣколко години, обаче, „Северно Ехо“ е вестникъ вече неузнаваемъ по програма и съдържание. И информация, и наука, и художество, и обществени въпроси —отъ всичко, колкото размѣра на вестника позволява. И като си представя тоя пжть, съпроводенъ отъ толкова спънки и нужди... Извървѣ го най-сетне ти благодарение на похвални усилия отъ твоя страна. За да се радвашъ на сегашния си успѣхъ заслужено.

Затова и сега, когато вестника ти се радва на добро име и на хиляди читатели, рекохъ и азъ да се обадя...

И да се върна назадъ, къмъ споменитѣ отъ трудното минало!

Гочо бабинъ Златинъ

ДОКТОРЪ

КИРИЛЪ ШИШКОВЪ

се завърна въ града и приема болни въ въ домътъ си

срещу Земледѣлската банка.

Д-ръ К. ПЕТРОВЪ

ХИРУРГЪ—ГИНЕКОЛОГЪ

АКУШЕРЪ

се премѣсти до **аптека ГУНЕВЪ** въ новопостроеното здание на **Илия Поповъ**

ПЛѢВЕНСКА ОКРЖЖНА ПОСТОЯННА КОМИСИЯ

Обявление № 7327

Постоянната комисия обявява, че има вакантни длъжности за околийски медицински лѣкарь въ с. Голѣма-Желѣзна, Троянска околия и за болниченъ и околийски лѣкарь на окржжната болница въ с. Угърчинъ, Ловченска околия. Заплата и добавъчно по таблицата

гр. Плѣвенъ, 23 декемврий 1929 год.

ОТЪ ПОСТОЯННАТА КОМИСИЯ

55 л. САМО ЗА ПРАЗДНИЦИТѢ л. 55

Дамски **воалажени чорапи** отъ най-реномиранитѣ европейски фабрики **ТРИЖГЪЛНИКЪ, КАМБАНА.** Разполагамъ съ голѣмъ изборъ всички видове **чорапи „КАБО“.**

Мжжки горни **ризи по 120 л. връзки,** **ЯКИ** и др. галантариини артикули на най-износни цени.

Въ магазинъ **„ОДЕСА“**

ПЛѢВЕНСКА ДЪРЖАВНА МЖЖКА ГИМНАЗИЯ „ЦАРЬ ОСВОБОДИТЕЛЬ АЛЕКСАНДРЪ II“

Обява № 2392

Плѣвенската мжжка гимназия ще достави за прислугата при сжщата по доброволно спазаряване платъ за шинели, куртки, панталони и обувки, както следва:

Български шаекъ (меланжъ за куртки и панталони)	17—	метра
Хастаръ за сжщитѣ	23·50	„
Платъ за шинели (меланжъ)	18·50	„
Хастаръ за сжщитѣ	16·50	„
Шапки	7—	„
Обувки цѣли мжжки отъ юфтъ	7	чифта
Обувки цѣли дамски отъ кромъ	1	чифтъ
Подметки	8	чифта

и помощни материали за курткитѣ, панталонитѣ и шинелитѣ.

Материалитѣ да сж отъ най-добро качество.

Подробно описание на всички материали и условия се намиратъ въ канцеларията на гимназията.

Желающитѣ да представятъ офертитѣ си придружени съ мостри отъ материалитѣ, въ канцеларията на гимназията най-късно въ 10 дневенъ срокъ отъ публикуване настоящето.

Публикацията на настоящето е за смѣтка на доставчицитѣ.

гр. Плѣвенъ, 18 декемврии 1929 г.

ОТЪ ДИРЕКЦИЯТА.

Масъ! СВИНСКА Масъ!

Прѣсна първокачествена СВИНСКА МАСЪ въ кутии, марка

„Швайтъ“ ще намѣрите винаги въ месопродавницата на

Симеонъ Т. Пукалски

до колониялния магазинъ на

Бр. Анастасови, срещу окржж. сждъ.

ОРѢШЕНСКО СЕЛСКО ОБЩИНСКО УПРАВЛЕНИЕ

Обявление № 1862

11 декемврий, 1929 год. с. Орѣшене.

Орѣшенското селско общинско управление, Луковитска околия, обявява на интересующитѣ се, че на 11 день отъ публикуване настоящето въ вестникъ „Северно Ехо“ ще се произведе публиченъ търгъ съ явна конкуренция въ общинското управление отъ 2 до 6 часа после пладне за отдаване подъ наемъ експлоатацията на 5 кжса общин. ниви и ливади за срокъ отъ една и две години.

1. Нива мѣстност. „Говедар. пладнище“ отъ 60 дек. за 2 год.
2 „ „ „Джарковото“ отъ 3 декара за срокъ 2 год.
3 „ „ „Медарски трапъ“ отъ 10 дек. за срокъ 2 год.
4 „ „ „Селото“ отъ 2 декара за срокъ 2 години.
5 Ливада „ „Крапсела“ отъ 10 декара за срокъ 2 години.

Първоначалната оцѣнка на единъ декаръ за една година е 60 лева. Залога за правоучастие въ търга е 10% върху първоначалната оценка. Законътъ за бюджета отч. и предприятия сж задължителни за конкурентитѣ. Разноскитѣ за публикацията и герба сж за смѣтка на конкурентитѣ. Поемнитѣ условия и тръжнитѣ книжа може да се видятъ всѣки день въ управлението.

Общ. кметъ: П. Петковъ
Секр.-бирникъ: Цв. Иоловъ

Магазинъ „Лозана“
на Д. Лозановъ
Чести на клиенткитѣ и клиентитѣ си новата година.

Обущарница „Електра“
на Димчо Тодоровъ
Честити на многобройнитѣ си клиенти новата година.

Фото Маргаритъ Серафимовъ
Честити на клиентитѣ си новата година и коледнитѣ праздници

Театъръ „Одеонъ“
Честити на многобройнитѣ си клиенти новата година

БЛАТОТО НА пороцитѣ

е едно рѣдко постижение на френското киноизкуство, една истинска трагедия на днешния животъ.

Мощната и изразителна игра на **Луиза Лагранжъ** въ тоя филмъ дава максимумъ постижения на своитѣ артистични дарби. Наредъ съ нея участвува младия и симпатиченъ артистъ **Люсиенъ Долзасъ.**

„УФА“, свѣтовенъ прегледъ, отъ **четвъртъкъ, 2 т. м. въ**

МОДЕРНИЯ ТЕАТЪРЪ

УПОТРѢБЯВАЙТЕ винаги облѫчения съ изкуствено планинско слънце

ШОКОЛАДЪ „БАЛѪКЧИЕВЪ“

Препорѫчва се на слаби, анемични, прекарали тежки болести организми, особено на слаби ненормално развиващи се рахатични и предразположени къмъ рахитъ деца.

Способствува за засилване на мускалната и костена система. Резултати клинически провѣрени въ университетскитѣ клиники на проф. **Kowacs,** проф. **Ortners** и др.

ПРОИЗВОДСТВОТО ПАТЕНТОВАНО!

ПЛѢВЕНСКА ТЪРГОВСКА БАНКА

АКЦИОНЕРНО ДРУЖЕСТВО
ЗА БАНКЕРСТВО, ТЪРГОВИЯ И ПРОМИШЛЕНОСТЬ
ОСНОВЕНЪ КАПИТАЛЪ 8,000,000 ЗЛ. ЛЕВА.
Телеграфически адресъ: „Плѣвенбанкъ“.
Телефонъ № 187.

ИЗВЪРШВА ВСИЧКИ БАНКОВИ ОПЕРАЦИИ
ПРИЕМА ВЛОГОВЕ
по спестовни книжа на износни условия!

ПРОДАВА СЕ ЦЕНЕНЪ ИМОТЪ!

1) Продава се въ района на с. Дисевица — Плѣвенско, около 250 декара нива съ посѣвъ, цѣлъ парцелъ, съ улеснение въ изплащането. Земята е новоразработена;

2) въ района на гр. Плѣвенъ, въ мѣстностьта „Булинъ Долъ“ — около 180 декара ниви, ливади и пр., съ улеснение въ изплащането.

ДАВА СЕ ПОДЪ НАЕМЪ

въ района на с. Дисевица — Плѣвенско, около 1000 декара работна земя, оросена отъ всички страни съ вода, съ нужнитѣ живъ и мъртавъ инвентаръ, състоящъ се отъ зеленчукови, плодни, черничеви и пр. градини, ниви, ливади, пасища и пр., съ нужнитѣ постройки за модерно земледѣлско стопанство.

Стопанството състои на 12 кл. м. отъ гр. Плѣвенъ и на 2 кл. м. отъ гара Ясенъ.

Справка при Плѣвенскитѣ адвокати

2—3 **Никола Бойчиновъ и Ячо Хлѣбаровъ.**

10,000 дѫги

изварени, три годишни, дължина отъ 60 см. до единъ метъръ, широчина отъ 6 до 12 см., дебелина отъ 3 до 5 см. продаватъ на износна цена.

Петъръ Въловъ & Ваню Бояджиевъ
с. Садовецъ
Телефонъ № 1.

Голѣмъ изборъ на **мѫжки шапки и ризи** при магазинъ **„Флоренция“**

ПУШЕТЕ
Бакаловъ, Бакаловъ, Бакаловъ,
А ТО ЗНАЧИ:
хубаво, по-хубаво, най-хубаво!

„ТЕЛЕФУНКЕНЪ“

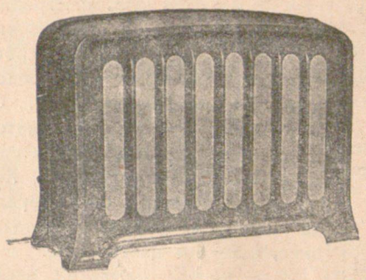

е най-хубавия и усъвършенствуванъ, последната дума на техниката

РАДИО-АПАРАТЪ.

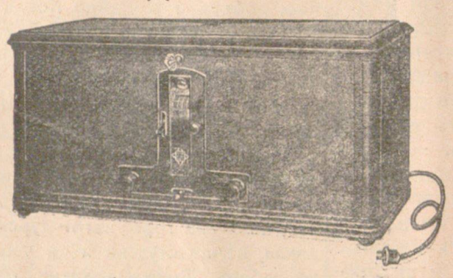

Апаратътъ работи безъ батерия, акумолаторъ и висока антена. Демонстрации

безъ ангажименти прави

ИВАНЪ ПАШОВСКИ
Телефонъ № 312 — Плѣвенъ

ФРАНКО-БЕЛГИЙСКА И БАЛКАНСКА БАНКА

Акционерно Дружество
КАПИТАЛЪ 150,000,000 ЛВ. НАПЪЛНО ВНЕСЕНЪ

Основана съ участието на Banque Balge pour l' Etranger, Брюкселъ [филиала на Société Générale de Belgique], Banque de l' Union Parisienne, Парижъ, Wiener Bank-Verein, Виена, Oesterreichische Credit-Anstalt fü Handel und Gewerbe, Виена, Ungarische Allgemelne Creditbank, Будапеща

Централно седалище СОФИЯ

Плѣвенскиятъ клонъ приема влогове въ текуща смѣтка или срещу спестовни книжки при най-износни условия. Извършва всѣкакви банкови операции.

телеграфически адресъ: ФРАНКОБЕЛЖЪ

КЛОНОВЕ:
ВАРНА, ВИДИНЪ, ДУПНИЦА, ЛОМЪ, ПЛѢВЕНЪ, РУСЕ и ХАСКОВО.

Афициалии:
Пловдивска Банка, Пловдивъ.
Българо-Белгийска Банка, Бургасъ.
Северо-Българска Банка, Свищовъ.

Автомобили оказионъ!

Продаватъ се два автомобила на много износна цена.
Единиятъ е система **„Шеврвлетъ“** 12 мѣстенъ, 4 цилиндровъ, а другиятъ **„Штудебейкъръ“**, сѫщо 12 мѣстенъ, 6 цилиндровъ, и двата употрѣбявани малко.
Споразумение **Ив. Мечковъ**, с. Т. Тръстеникъ.

Въ магазинъ „ЛОЗАНА“ нова партида дамски и детски **шушони на намалени цени въ магазинъ „ЛОЗАНА“**
По случай праздницитѣ всички стоки **на намалени цени.**

Дамски шушони
по 320 лв. въ магазинъ
„ОДЕСА“

ИВАНЪ ИВ. КАНИНЧЕВЪ-ПЛѢВЕНЪ

ЕДИНСТВЕНО
Часовникарско, Златарско бижутерско и оптическо ателие

„ОМЕГА“

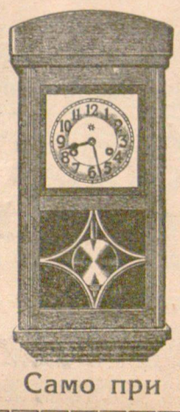

Галваническо позлатяване и посребряване
Прдставителство и депозитъ на джобни и стѣнни часовници марка ЛОНДЖИНЪ, ОМЕГА, ЗЕНИТЪ, РЕКОРДЪ, СИМА, ИЮНГХАНСЪ [Звезда] и др.
ОЧИЛА отъ всички диоптри и запасни части. ГРАМФОНИ и ПЛОЧИ, марка ЛОНДЖИНЪ, КУЧЕ, КОЛУМБИЯ, ПАТЕ, ДЕКА и др.
Поправка на грамофони и часовници при пълна гаранция
Само при КАНИНЧЕВЪ—Плѣвенъ.

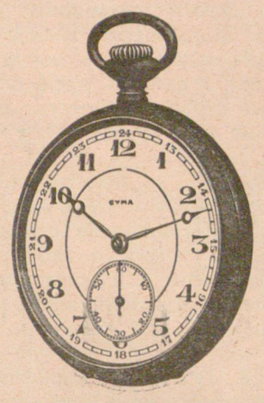

За новата 1930 год.!
ВЪ НОВИЯТЪ МАГАЗИНЪ НА
Коста Златаровъ

срещу НАРОДНАТА БАНКА на намалени цени ще намерите въ голѣмъ изборъ **ЧАСОВНИЦИ** стенни, джебни, за маса, ржчни и др. отъ най-реномиранитѣ шрейцарски фабрики „СИМА“, „ОМЕГА“, „ЛОНДЖИНЪ“, голѣма гаранция. Притежавамъ най-точния хронометъръ въ града.

БИЖУТЕРИЯ: пръстени, обици, колета отъ злато, дубле, сребро, златни напалеони, пендари, турски лири, рубета и други. Всички предмети сѫ марирани отъ държавата съ марка, гаранция за качеството и карата на златото и среброто.

Очила дубле, никелъ съ най-финни калъфи за тѣхъ, стъкла отъ разни диоптри.

Кревати таблени и пружини за тѣхъ, пружинени кушетки отъ четиритѣ най-реномирани фабрики въ **София, Русе, Ломъ и Павликене.**

На чиновници и работници съ 10% намаление.

Посетете за увѣрение!

ПЛѢВЕНСКА ОКРѪЖНА ПЕША ЖАНДАРМЕРИЯ

ОБЯВЛЕНИЕ № 3698

Щабътъ на жандармерията обявява, че на 11-и януарий 1930 г. въ Плѣвенското данъчно управление отъ 9 до 11 часа предъ пладне, ще се водятъ преговори за доброто спазаряване на *строителни материяли* за новостроящитѣ се по стопански начинъ къ на жандармерията презъ 1929 1930 ф. год., както следва:

1) Борови дъски за дюшеме	194. 5 куб. м.	на прибл. с/отъ	505,700	лв.
2) Двукатни, двукрилни или многокрилни прозорци	396. — кв. м.	на прибл. с/отъ	257,400	„
3) Желѣзни прозорци	3874. — кгр.	на прибл. с/отъ	85,228	„
4) Вѫтрешни врати	286. — кв. м.	на прибл. с/отъ	185,900	„
5) Външни врати отъ боровъ материялъ	22. 5 кв. м.	на прибл. с/отъ	18,000	„
6) Джамлъци	72. 5 кв. м.	на прибл. с отъ	47,125	„
7) Стъкла белгийски или чехски	360. — кв. м.	на прибл. с отъ	39,600	„
8) Висящи стѫпала	175. — кв. м.	на прибл. с/отъ	35,000	„
9) Цигли „марсилски типъ“	15760. броя	на прибл. с/отъ	44,128	„
10) Капаци за ржбоветѣ (маитъ)	300. броя	на прибл. с отъ	1,500	„
11) Борови или чамови греди	32. — кв. м.	на прибл. с отъ	54,400	„

Доставката е дѣлима по видъ.

Залогъ за правоучастие въ спазаряването се иска 5% отъ обявената сума, ково удостовѣрение.

Въ случай, че до 11 часа, не се яватъ конкуренти или не се получатъ износни спазаряването ще продължи и следъ обѣдъ отъ 14 до 16 часа, като спазарителната обиколи мѣстнитѣ търговци.

Спазарителнитѣ книжа може да се видятъ всѣки присѫтственъ день въ домакинството на жандармерията, а въ деня на спазаряването въ Плѣвенското окр. данъчно управление.

гр. Плѣвенъ, 9 декемврий 1929 год. Отъ домакинството на жандарм

МИТИНГЪ

Вчера децата отъ основнитѣ училища сѫ напустнали демонстративно часоветѣ си и се отправили масово предъ магазина на

СЛАВИ САПУНДЖИЕВЪ

кѫдето сѫ имъ показали 200 вида японски и европейски детски играчки, пострени съ механизми и които сѫ тече изложени за презъ настѫпващитѣ праздници.

Хирургъ-зѫболѣкарь
Б. Ив. Гешевъ
приема всѣко време въ зданието на **д-ръ К. х. Костовъ**, сѫщия входъ, срещу паметника.

Д-ръ Величко Пенчевъ
бившъ Пордимски окол. лѣкарь се прѣмести гр. Плѣвенъ, ул. „Гренадерска“, домъ Хр. Друмчевъ.
Приема болни.

Хирургъ зѫболѣкарь
Д-ръ Кр. Донсузовъ
приема всѣко врѣме въ кабинета си, въ зданието на д-ръ Сираковъ, подъ Народ. Банка

ПЛѢВЕНСКО ГРАДСКО ОБЩИНСКО УПРАВЛЕ

ОБЯВЛЕНИЕ № 1936

Плѣвенското градско общинско управлен вестява на интересуващитѣ се, че на **13 ян 1930 год.** по редътъ посоченъ по долу въ общ то управление ще се състоятъ следнитѣ търго

I. Търгъ съ тайна конкуренция за отдав предприемачи следнитѣ общински доходи за отъ 1 априлъ, 1930 година до 31 мартъ, 1931

1) **Кръвнина и салхана** (двѣтѣ предприя дѣлими). на приблизителна стойность **1,100,0**

2) **Сергийно право**, кринина и кантарина тѣ предприятия недѣлими), **500,000 лв.**

3) **Такси за кола. файтони, брички 50,000 лв.**

II. Търгъ съ тайна конкуренция за отдав предприемачъ общинския доходъ **интизапъ** за две години: отъ 1 априлъ 1930 година до 31 1932 година, **2,000,000** лв. годишно.

III. Търгъ съ явна конкуренция за отдав наемятели **общинскитѣ празни мѣста** за видове сергии, съгласно списъкъ къмъ поемнит вия, съ отдѣлни годишни наеми, като пункт

IV. Търгъ съ тайна конкуренция за отдав наематель опазването на полскитѣ имоти и зем ското производство въ землището на градъ П за срокъ 3 години: отъ 1 априлъ 1930 годин мартъ 1933 година съ малонаддаване на дека тури по таблица, приложена къмъ поемнитѣ

Залогъ за група IV — **20,000** лева въ удостовѣрение; а за п-рвитѣ три групи — 5% се допълва до 10% следъ възлагането, въ удостовѣрение.

Приемане на офертитѣ за групи I, II и IV до 12 часа, а за група III — следъ обѣдъ от 17 часа, като за последната търга може да ж и на следващия день.

Законътъ за бюджета, отчетностьта и пр тията, правилника за прилагането му и общит ни условия сѫ задължителни.

Поемнитѣ условия и др тржжни книжа разположение въ общинското управление.

ОТЪ КМЕТСТВО

Печатница—Мотавчиевъ—Плѣвенъ
печ. № 1.