год. I. Сливенъ, 17 юлий 1935 г. Бр. 42

ИЗТОКЪ

„ИЗТОКЪ“ служи на родния градъ и българската култура

Броя 2 лв. Седмичникъ за политико общественъ и културенъ животъ. Редактира комитетъ

МЛАДОСТЬТА НЕ Е ПОРОКЪ

„Никой не е по-старъ отъ този, който завижда на младостьта“.
Мусолини.

Промѣнитѣ, които станаха въ икономическия животъ на народитѣ, следъ Общоевропейската война, наложиха своеобразенъ отпечатъкъ, и въ културния, и въ обществения животъ. Романтиката на миналото столѣтие, бавниятъ, спокойниятъ ходъ на живота отъ преди войнитѣ, характерни особенно за малокултурнитѣ народи, отстжпи мѣсто на реализма, на точностьта, на бързината, на трескавия устремъ къмъ задоволяване на разностраннитѣ нужди. Въ наши дни, **петь години сж достатъчни да създадатъ епоха.** Тая мисъль дава обяснение за бързото възмжжаване на подраствующитѣ поколѣния, тя дава обяснение за бързото наслояване на разностраненъ житейски опитъ, тъй необходимъ за правилната ориентация въ живота. И затова ние не се очудваме, че модерно устроенитѣ държави, държавитѣ, които сж съпжтници на времето: Германия, Русия и Италия скжсаха съ предразсждъка, че зрѣлата възрасть е указателя за зрѣла мисъль, и издигнаха здравия принципъ, **че всѣко време идва съ хората си.** Тия хора могатъ да бждатъ, както между старитѣ, така и между младитѣ. И азъ мисля дори, че тѣ сж предимно между младитѣ, защото младитѣ сж закърмени въ духа на епохата. По силата на единъ неизмѣненъ природенъ законъ, новитѣ поколѣния идватъ да понесатъ съ по-голѣмъ устремъ вѣчния стремежъ на човѣчеството къмъ съвършенство. Въ всѣко време, обаче, въ всѣко общество, е имало консервативно настроени умове, които сж ограждали младежьта съ завистъ и недовѣрие. За консервативнитѣ умове младостьта е порокъ, „дамга“ на челото, която не дава право на участие въ уредбата на обществения животъ, която повелява послушание, мълчание. И колкото обществото е по-назадничиво, колкото е на по-низко културно стжпало, толкова по-голѣмо е недовѣрието, къмъ младежьта. Издигнатитѣ общества, обаче, като английското, не сж се стѣснявали да търпятъ единъ 23 годишенъ младежъ за министеръ председатель на великата Британска империя.

Голѣмото съревнувание между народитѣ, въ полето на културата и на икономическитѣ придобивки, особенно следъ последната война, съревнувание въ което е отредено участие и на нашия младъ народъ, постави повелително единъ въпросъ на обществата: върху чии плещи ще бжде изнесена борбата, която е еднакво борба за сжществувание и за напредъкъ на народитѣ?

Културнитѣ общества отговориха на въпроса безъ колебание: върху здравитѣ, творческитѣ сили на нацията, независимо дали тия сили ще бждатъ вербувани между предвоеннитѣ или отъ следвоеннитѣ поколѣния. Навсѣкжде, обаче се проявява стремежъ да се разчисти пжтя на окрилянитѣ отъ идеализъмъ, отъ съкровени пориви на бликащитѣ отъ енергия млади хора, да се ангажира активното имъ участие въ държавното строителство, въ уредбата на общественитѣ служби, защото **за културнитѣ, за напредничавитѣ общества, младостьта не е порокъ.**

Петъръ Димитровъ

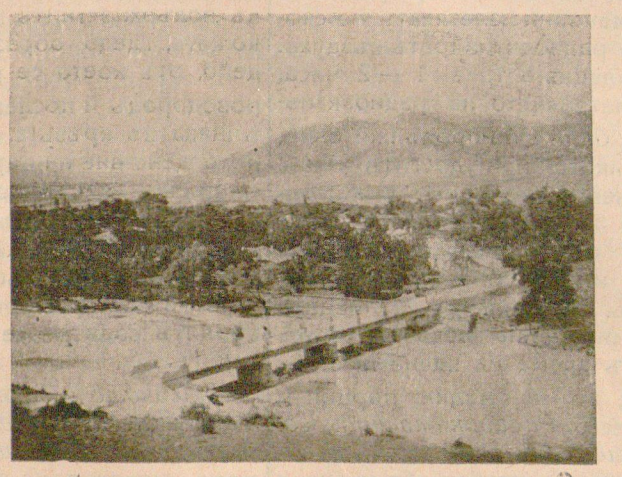

с. Бинкосъ—Сливенско

Стефанъ Станчевъ

БЕЗСМЪРТЕНЪ ОБРАЗЪ НА СЛИВЕНКАТА

(Къмъ характеристика на българската душа)

Известно е, че миналото на гр. Сливенъ е обширно проучено отъ Д-ръ С. Табаковъ, чиято „История на гр. Сливенъ“ е колкото строга и научно-предметна творба, толкова и увлѣкателна книга, въ страницитѣ на която е изчерпанъ богатъ и разновиденъ материалъ. Вториятъ томъ на тази история обгръща и времето на първото навлизане на руски войски въ България, които сж били и въ Сливенъ отъ юлий 1829 година до априлъ. И знае се, че тогава сливенци подпалватъ своя китенъ градъ и масово се изселватъ въ Бесарабия, придружавани отъ рускитѣ войски.

Преди това време, още презъ 1827 година, тъй нареченото сливенско „братство“ се превръща въ таенъ революционенъ комитетъ, който нарежда разграбването на турския лагеръ, издига идеята за свобода и намѣрява всеобщо възстание, съ ржководството на котленецътъ капитанъ Георги Мамарчевъ, та, негли, сливенци забиятъ знамето на българската свобода въ старопрестолнината Търново. Между това време, се вдигатъ и руситѣ и когато идватъ въ Сливенъ, възторгътъ на българитѣ опиянява душитѣ.

Този моментъ описва найдобросъвестно Д-ръ Табаковъ, и следъ страница 105 отъ т. II на своя трудъ, се позовава и на разказа „Сливенка“ отъ луганския казакъ, воененъ лѣкарь, Владимиръ Далъ. издаденъ въ отдѣлна книжка отъ редакцията на сп. „Родина“, въ преводъ на Е. И-ва, презъ 1901 год.

С. Табаковъ, наистина, цитира важни пасажи отъ книжката, характеризиращи историческия моментъ и предава нейното съдържание, но особенното, което тази книжка разкрива, не е само въ нейната фактитеска стойность, но найвече, въ вжтрешно-психологичното разкриване на българката, както и на авторовата душа. Защото, задъ външно-историчното събитие, бликатъ струитѣ на поетично вдъхновение, събудено отъ тжжната сждба на непознатата и хубава сливенка.

Владимиръ Далъ тогава е билъ младъ, съ романтиченъ духъ, живѣлъ три години въ военни походи, и неговитѣ възпоменания сж, наистина, непосрѣдствена часть отъ дневникътъ му (стр. 6 и 10), писалъ съ кръвьта на състрадателно сърдце. Когато влиза въ Сливенъ, той вижда величествени планини, сѣнчести гори, миръ отъ плодородни долини, розови гродини. „Благословенъ край“, нарича той българската земя, въ която неволно пожелава да живѣе и умре. Великолепно описва картината на старинния Сливенъ: „Животътъ и стопанисването на изтокъ сж очарователни за чужденецътъ—навредъ зеленина, лозя, разкошни цвѣтя, навсѣкжде чиста, прозрачна, студена вода; широки стрѣхи, приятна тѣснота, уединение, безгрижно спокойствие, животъ подъ открито небе, ясни бои, прелестно, живописно облѣкло и всичко утешава и буди странникътъ къмъ наслаждение“ (стр. 30 и 31.) Той описва и сливенската кжща: дворътъ е посланъ съ камъни, а жилището е съ широки стрѣхи и издѣлани стълбове, красиво лозе я гради, а лози има и по каменната й стена и по оградата; вода минава презъ китния дворъ; самота и чудна тишина довършватъ пейсажа. И въ обстановката на този стариненъ свѣтъ, авторътъ разкрива сърдечната драма на девицата, „облѣчена въ пъстри, тъкани на пръчки вълнени дрехи, съ бѣло покривало на главата, съ ясни соколови очи и гръцки въздлъгнестъ образъ“. „У нея, пише Далъ, животътъ кипѣше, ту като врѣла вода, ту изведнажъ изстиваше и утихваше“. Нейниятъ годеникъ е раненъ, но въ домътъ й е пренесенъ на лѣчение смѣлъ казакъ, пронизанъ отъ куршума на изгорникътъ й. Случаятъ е особенъ: нима е възможно българинъ да стреля срещу казакъ! И девицата се влюбва въ руснакътъ. Картината е трогателна: очитѣ й пламватъ въ огънь, и въ онази минута, Далъ съжалява, че не е билъ живописецъ, за да създаде чудно художествено творение. Но той достатъчно живописно ни я рисува и ние виждаме живиятъ й образъ: „Високата й права снага, опасана съ широка ивица, тъкана отъ разноцвѣтна коприна и сърма, набраната й широка фуста отъ вълненъ съ ясни бои тъканъ платъ, шитата на рамѣнетѣ и отпредъ риза, хубаво прибранитѣ и заплетени на много косички дълги и гжсти черни коси, единъ видъ бѣло покривало, паднало отъ главата на раменетѣ й, изразителнитѣ чърти на тъмното, правилно и прекрасно лице — съ една дума, сичката вънкашность на девойката напълно отговаряше на околнитѣ предмети, които разполагаха въображението къмъ мечтание и азъ още веднажъ съжалихъ, че не бѣхъ живописецъ“ (41 стр.)

Покрусена отъ събитието, девицата е преследвана отъ своя годеникъ, който иска да я убие, но тя сама се хвърля въ кладенеца и умира... „връзъ жертвенника на заблуденото човѣчеството“, както Далъ опредѣля сждбата ѝ А на връщане, къмъ Бесарабия, авторътъ открива Дементичъ, раненятъ казакъ, който пленява сърдцето на сливенката. Той тжжи за нея и отсича: „загина и отиде на вѣтъра...“ И Далъ заключава, че бждащето ще наслои по добри нрави, вмѣсто умраза и злость, мѣсто бунтъ и унизена покорность, каквито преобладаватъ въ българската душа отъ онова далечно време. А. загиналата девойка, останала въ земята си, мисли Далъ, ще бжде „последенъ залогъ и помирителна жертва за бждащето благоденствие на своитѣ едноземници.“

Авторътъ е ималъ рѣдко проникновение на художникъ за времето си и въ неговитѣ спомени грѣе не само душата на българката отъ Сливенъ, но и душата на цѣлъ народъ, вдигналъ прѣпорецъ на бунтъ за свобода.

Той изтъква характеристични белези на българина, който и днесъ е въ още нетърпеливъ буенъ и робъ на чувствата си, но героиченъ, пламененъ и свободолюбивъ, както и скрититѣ душевни черти на българката, която вмѣсто „цвѣтникъ отъ пъстрини и прищѣвки“, вмѣсто романъ, създава чрезъ себежертвата си достойни паметници за поколѣнията. Тя тихо пренася и търпи страданията, молитвитѣ ѝ се губятъ въ буритѣ на пороя, но сърдцето и, милозливо, славянско, може вѣкове да бие въ споменитѣ на изчезналитѣ по жизнения си пжть. Съ „болезнено и скръбно чувство“, Далъ завършва своята тжжна повесть, философски размисляйки: „А кжде ли е благоденствието, приятели мои, за което азъ продумахъ? Кжде е то? Дали е въ Сливенъ, или, въ сегашното българско селце, кждето живѣятъ преселенитѣ сливенци? Търсете го въ себе си, ви казвамъ азъ, това е казано вече сто пжти, но не е излишно да се повтори и сто и единъ пжть..

Разказътъ „Сливенка“, наистина, остава паметникъ, който овѣковечава българката отъ онова тъмно минало, а и времето което е кипѣло отъ гнѣвъ срещу турското иго и отъ воля за освобождение.

Последнитѣ мисли на автора, обаче, представятъ интересна изповѣдь и ценно указание—за вчера и за днесъ. Всѣки мислещъ умъ знае, че свободата трѣбва да се постигне не само външно, но и вжтрешно, душевно, а то ще означава победа на духътъ, който олицетворява единство на разумъ и чувство. Български духъ строши веригитѣ на робството, български духъ трѣбва да ни води къмъ истинската, вжтрешна свобода.... Това ни разкрива и малката, пожълтѣла книга на Вл. Далъ

Сливенскитѣ *юнаци се завърнаха снощи и бѣха посрещнати на гарата отъ много граждани и официални лица. Начело съ музиката си минахи строени презъ града, възторжено акламирани отъ гражданството. Юнацитѣ се отличиха на събора и въ общото класиране „Слив. юнакъ“ е поставенъ на VI мѣсто. Знамето му е увѣнчано съ ловровъ вѣнецъ I категория за дисциплина и редъ,*

На IV стр. за колоезачитѣ въ Сливенъ.

Още за ж. п. линия Сливенъ -- Елена

Въ бр. на „Изтокъ“, писахме, че трѣбва да се повдигне наново въпроса за линията Сливенъ — Елена, като изтъкнахме въ едри щрихи нейното значение и достоинства. Тоя въпросъ, както отбелязахме и тогава, е билъ вече предметъ на специални изложения и постжпки отъ страна на заинтересованитѣ градове и обектъ на проучвания, доклади и статии срѣдъ компетентнитѣ срѣди. Остава значи, да се подновятъ тия постжпки — да се изтъкне предъ респективнитѣ фактори днесъ значението на тая линия, като, макаръ и на кратко, имъ се изложатъ възможноститѣ за нейното практическо разрешение, както и да се популяризира самата идея.

По въпроса е писано доста. И то все въ положителенъ смисъль. Писали сж: Инж. Paul Etienn (виканъ 1896 год.) специално да даде мнение презъ кжде да мине презбалканската линия, и разбира се, мнението му не е било взето подъ внимание! . . ., Инж. П. Николовъ, Д-ръ Ив. Карасеровъ, сп. „Животъ“ и др. Безъ писания пъкъ е щѣла да се реализира тая линия още 1886 г., ако П. Каравеловъ, тоя иначе голѣмъ държавникъ, не отхвърли румънското предложение да съединятъ Гюргево и Русе съ мостъ, който чрезъ Сливенъ щѣше да свърже Централна Европа съ Цариградъ и Азия, като принуди северната ни съседка да прибѣгне до линията Букурещъ — Черна вода — Кюстенджа — Цариградъ, отбивайки съ това трафика Центр. Европа — Цариградъ — Мала Азия и Египетъ отъ България...

Най изчерпателно и най-аргуметирано за тая линия се е изказалъ г. Инж. П. Николовъ. Отъ съпоставянето, което прави той на четиритѣ трсета: Г.-Орѣховица — Елена — Сливенъ, Г.-Орѣховица — Хаинъ боазъ — Н.-Загора, Г.-Орѣховица — Трѣвна — Ст. Загора и Павликене — Севлиево — Шипка — Ст.-Загора въ техническо, икономиччско, търговско и стратегическо отношение, виждаме, че тя най-лесно се прекара линията Елена — Сливенъ, ще обслужва най-много население и ще минава презъ мѣста съ неоспорвани природни богатства.

Сравнително разтоянието на тия трасета отъ Централната линия до Бургазъ, сжщото ще бжде: преръ Елена — 223 клм., презъ Хаинитѣ — 250 клм., презъ Трѣвна — 261 клм., а презъ Шипка — 320 клм.; Разстоянието между Русе и Пловдивъ ще бжде: презъ Елена — 264 клм. презъ Хаинитѣ — 375 клм., презъ Трѣвна — 334 клм., презъ Шипка — 349 клм.; разстоянието отъ Букурещъ до Цариградъ пъкъ ще бжде: презъ Елена — 764 клм., презъ Хаинитѣ — 775 клм., презъ Трѣвна — 772 клм., презъ Свищовъ — Шипка 803 клм. — Отъ приведенитѣ числа се вижда, че **най-прѣката линия отъ четиритѣ, това е линията Сливенъ — Елена, съ грамадно търговско и стратегическо значение за българската държава и международно значение за Цариградъ, Ромъния и държавитѣ на Срѣдна Европа.**

Самата линия ще започва отъ Г.-Орѣховица и презъ Златарица, Елена, Чакалитѣ, Домузъ-башъ, презъ тунелъ 1500 метра, ще стигне до Желтъ брѣгъ (Сарж-яръ), отъ дето споредъ Инж. Н., при с. Изт.-Шивачево ще се свърже съ сегашната линия Сливенъ — Джбово. Съгласявайки се до тукъ съ Инж. Н., сп. „Животъ“ счита, обаче, за по-сполучливо линията да се развие отъ Желтъ-брѣгъ не къмъ Изт. Шивачево, а къмъ Бѣла и отъ тамъ, презъ единъ малъкъ тунелъ отъ 500 м., да слѣзе въ Асеновското дефиле и Сливенъ, съ което ще се съкрати отъ други страна още разстоянието Г.-Орѣховица — Бургазъ.

Въпрѣки тая категоричность на числата, обаче, благодарение безпринципностьта и безсистемностьта, които всѣкога сж съпровождали държавната ни строителна политика, благодарение и партизанскитѣ давления и депутатски ангажименти, Балкана се проряза не при Сливенъ — Елена, а на друго мѣсто.

Ето защо, днесъ когато компетенцията е реабилитирана и на държавнитѣ интереси е признатъ приоритета предъ спекуланския интересъ на отдѣлни личности и групи и предъ егоистичнитѣ стремежи на разни градове и градчета, дългъ повелителенъ на държава и общество е, напускайки досегашния маниеръ на работата, да потърсятъ възможности за по-бързото прокарване на тая особина важность въ държавно и международно отношение линия.

П.

Една неоправдана спекулация

Единъ отъ артикулитѣ, станалъ въ поледно време гакъвъ отъ първа необходимость, е и бензина, — това смѣтаме за безпорно. Ако това е така, налага се известенъ контролъ върху продажбата на сжщия, за да се избегне спекулацията съ него. А такава спекулация сжществува и то въ размѣръ, който дразни и най-спокойнитѣ нерви. За съжаление, тази спекулация въ гр. Сливенъ държи рекордъ. Докато въ селища, отстоящи на 25—30 километра далечъ отъ ж. п. линия, бензина се продава по 14 лв. килограма, което прави около 10 лева литъра, въ града ни той се продава по 12 лева единия литъръ, 2 лева въ по-вече на литъръ, отъ колкото се продава на дребно въ Казънлъкъ, Габрово, Търново, с. Златица и много още градове и селища. Обясненията на този фактъ отъ ония, които познаватъ по-отблизо този въпросъ, сж, че липсвало конкуренция на единствения прооавачъ на бензинъ въ Сливенъ — Акц. Д-во „Петролъ“. Ние обръщаме внимание на ржководителитѣ на това дружество да се справятъ съ повдигнатия въпросъ и се постараятъ да изравнятъ цената му съ продажната цена на визираньтѣ градове, за да не става нужда да се създаватъ конкуренти, нѣщо което не ще е много мжчно, и за да не става нужда да се търси намѣсата на официалната власть. А това може и трѣбва да стане, защото, невѣрваме дружеството „Петролъ“ да плаща „по-голѣмъ“ акцизъ, отъ колкото плащатъ другитѣ продавачи, които сжщо продаватъ бензина съ печалба.

Обстоятелството, че Сливенската община вземала по 0.50 лв. на килограмъ бинзинъ, не дава основание на дружество да повиши цената му съ 2 лв. на литъръ.

Надяваме се, че не ще стане нужда да се повръщаме втори пжть на сжщия въпросъ.

Ст. П. П.

АДМИНИСТРАЦИЯТА на вестника изпраща квитанции, чрезъ пощата, до абонатитѣ. Умоляватъ се последнитѣ да изплатятъ абонамента си щомъ получатъ квитанциитѣ, за да не обременяватъ вестника съ нови и излишни разходи.

ЩИЛ. ВАСИЛЕВЪ

ЩИЛ. ВАСИЛЕВЪ — Сливенъ

Агенция Д-во „Балканъ“ — телеф. 88.

За сезона НОВИ СТОКИ на НИСКИ ЦЕНИ:

КРЕВАТИ и кушетки — отлично качество, пълна имитация дървени

ДЕТСКИ КОЛИЧКИ Варненски, разни модели.

ГАРНИТУРИ, столове, фотьоли, маси, закачалки.

Шевни и пишущи машини; Радио-апарати; Грамофони и плочи.

Гумени обуща, Подова мушама; Велосипеди, гуми, части; Примуси, ел. ютии, крушки; Флай токсъ, помпи; Бръснарски потрѣби.

Всички осигуровки при д-во „БАЛКАНЪ“

(най-износни условия и комбинации)

Запомнете: НОВИЯ МАГАЗИНЪ срещу стъкларитѣ ЕСКЕНАЗИ.

Съ почить: Щил. Василевъ

БЪЛГАРСКА ТЪРГОВСКА БАНКА

Сливенски клонъ

Централа въ СОФИЯ, клонове и кореспонденти въ по-главнитѣ градове на царството и въ чужбина

Основана 1895 год.

Капиталъ и резерви 92,560,557 лв.

Извършва всички банкови операции

Приема влогове на най-износни условия.

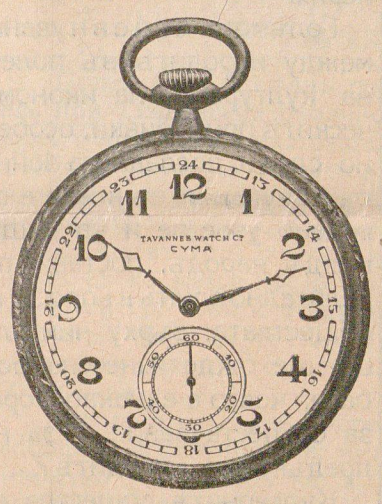

маг. „Бижу“

подъ общината

постоянна бижутерска изложба

Ви предлагатъ най-елегантна и модерна бижутерия

цени подъ конкурентни

златни годежии халки отъ 200 до 250 лв.

Не продавйте злато преди да попитате К. Сахакянъ часовникарь-златарь -- Сливенъ.

ОБУЩА ПО ПОРЖЧКА и ГОТОВИ ПРИ

ДОСЮ РАЙКОВЪ

НА УЛ. „ВЕЛИКО-КНЯЖЕВСКА“, до МАГАЗИНЪ „МАРИЯ ЛУИЗА“

За лѣкуването съ бани

Още въ древнитѣ времена минералнитѣ води сж използувани за лѣчение на много болести Въ онова далечно минало нуждата отъ бани се налага изключително отъ опита и постепенно въ съзнанието на хората се е напластявала вѣрата въ лѣчебното въздействие на минералнитѣ води.

Въ днешно време подробно е изучено значението на тия води. Отъ мнозина, обаче, се задава въпроса:

Въ какво се състои въздействието на банитѣ?

Съ банитѣ, посрѣдствомъ кожата, се въздействува на болнитѣ органи. Топлитѣ бани причиняватъ разширение на кръвоноснитѣ сждове на кожата и кръвонапълването въ тѣхъ се увеличава, а кръвоноснитѣ сждове, разположени въ вжтрешностьта на тѣлото, се свиватъ и кръвонапълването въ тѣхъ намалява. При студенитѣ бани — става обратно. Следователно, воднитѣ процедури раздразватъ кожата и повлияватъ на кръвообращението. Раздразването на кожата се изразява въ зачервяване, което означава, че банитѣ действително сж повлияли на кръвообращението. Промѣната въ кръвообращението е неразривно свързана съ промѣна на други физиологически процеси: обмѣна на веществата, циркулация на лимфата и съставътъ на кръвьта. Тия именно измѣнения съдействуватъ за увеличение защитната сила на организма и за активирането му въ борбата съ болестьта и спомагатъ за по-скорошното оздравяване.

Топли и студени бани

Бани се правятъ, освенъ за лѣчение на нѣкои болести, и за закрепване на организма. Топлитѣ бани (38—41 гадуса) оказватъ благотворно влияние върху редица заболявания, като ревматизъмъ, възпаление на детероднитѣ органи и пр. Тия бани, обаче, обременяватъ сърдечната дейность и затова винаги е необходимо да се знае състоянието на сърдцето.

Студенитѣ бани засилватъ сърдцето и закрепватъ организма. Продължителнитѣ топли или студени бани действуватъ успокоително, а крадкотрайнитѣ възбуждатъ нервната система и мускултурата.

Разни видове бани

1. *Радиоактивни бани.* Радиоактивнитѣ води минаватъ презъ почва, която съдържа радий.

Отъ разлагането на радия се образуватъ газове, наречени радиеви еманяции, които течащата вода взема съ себе си. Почти всички минерални води съдържатъ въ по голѣмо или помалко количество радиеви еманции. Счита се, обаче, за радиоактивна тази вода, която въ единъ литъръ съдържа наймалко 30 мѣрни единяици еманции.

Радиоактивнитѣ води не сж трайни и въ сравнително кжсо време изгубватъ значителна часть отъ своята радиоактивность. Тия води отдѣлятъ спонтанно радиеви еманяции, които при правене бани се инхалиратъ и чрезъ бѣлитѣ дробове се възприематъ отъ кръвьта.

При радиоактивнитѣ извори има специални инхалатори за инхалиране на радиоактивенъ въздухъ или въ форма на извиращъ газъ или радиоактивнитѣ води се разпръскватъ въ специални затворени помѣщения и по този начинъ радиевитѣ еманяции излетяватъ по-скоро и радиоактивиратъ въздуха. Инхалацията трае 1 — 2 часа. Времетраянето на радиоактивнитѣ бани е по-продължително, отколкото при другитѣ бани. Правенето на бани се комбинира съ пиене на минерална вода само тогава, когато тая вода има голѣма радиоактивность. Препоржчва се пиеннто на минерална вода да става презъ време на ядене и следъ него, но на малки порции и по-често. *Радиоактивнитѣ води засилватъ обмѣната на веществата, особено бѣлтъка, и импулсирватъ всички жизнени органи. Радиоактивнитѣ бани се правятъ при подагра, ревматизъмъ, кожни болести, възпаление на детероднитѣ органи, артериосклерозата и др.*

2. *Сѣрни бани.* Въ сѣрнитѣ води сѣрата се намира не само въ съединение на натрий, калций и др., но и въ форма на сѣроводородъ. Сѣроводорода, като газъ лесно излетява и при правене бани се инхалира. Въ водитѣ, въ които се намира въ колоидално състояние, сѣрата въ повърхностнитѣ пластове на кожата, гдедо образува малко депо, отъ което се развива сѣроводородъ и последниятъ преминава въ кръвьта. Специфичното действие на сѣрнитѣ води се дължи на сѣроводорода. За пиене се взема сѣрна вода, въ която сѣрата е въ колоидално състояние. Това състояние изчезва въ скоро време, затова сѣрнитѣ води не се транспортиратъ.

Лѣчебното свойство на сѣрнитѣ минерални води се състои въ повдигане обмѣната на бѣлтъка, активиране дейностьта на черния дробъ червата и пр.

НАШАТА ДУМА

Училище и животъ

Предъ прага на Сливенскитѣ слѣти гимназии, съ трепетъ, сѫ изправени децата на четири околии: сливенска, котленска, ямболска и елховска. Завършили курса на прогимназията, тѣ чакатъ да се отворятъ широко вратитѣ на училището, което имъ разкрива възможности за утоляване на жаждата къмъ знание, за подсигуряване и на по-добро бѫдаще Задъ тѣхъ, съ нескрито вълнение, се нареждатъ вторитѣ редици — редицитѣ на ония, които сѫ мечтали години наредъ да просвѣтлятъ ума и душата на децата си, които често пѫти отдѣлятъ отъ залъка си въ изпълнение на единъ дългъ — **родителския дългъ.**

Може ли да се обгърне разнообразието на преживѣванията, които вълнуватъ децата и родителитѣ, предъ прага на гимназията? Не. Душата на младежа, устременъ къмъ знание, душата на родителя, пламналъ отъ желание да възвиси чедото си, е бездна — тъмна, неузнаваема. И все пакъ, обективниятъ двигатель къмъ прага на гимназиитѣ, дълбоко залегналъ въ душата на нашия народъ, е неизмѣнно единъ и сѫщи — неговото голѣмо, съкровно **ученолюбие.**

Нашиятъ младъ, но предопредѣленъ да играе културна роля народъ не може да утоли постоянната, нестихващажажда за по-съвършенно свѣторазбиране, за духовно възвисяване. Тая особенность, въ психологията на българина, е наложила своеобразния отпечатъкъ въ образователната ни система—система чужда на практическитѣ нужди на живота. Новото време прави единъ голѣмъ завой — общообразователнитѣ гимнази се замѣняватъ постепенно съ практически училища. Интересътъ, обаче, къмъ тия училища е твърде слабъ, защото полето за приложение на практическитѣ знания, съ огледъ на създаване поминъкъ, се указа далечъ по-малко, отколкото се предполагаше. А това обстоятелство неминуемо ще ни накара да направимъ извода: не сѫ ограниченията, наложени за постѫпване въ гимназиитѣ, които ще спасятъ положението, а съзнанието, че предназначението на училището е да даде обща или специална култура, безъ ангажименти за осигуряване на хлѣба. Събудено веднажъ това съзнание, вратитѣ на всички училища трѣбва да се отворятъ широко, за да постѫпятъ ученицитѣ тамъ, кѫдето естественното имъ влѣчение ги напѫтствува.

„Изтокъ“

р. Беле дере

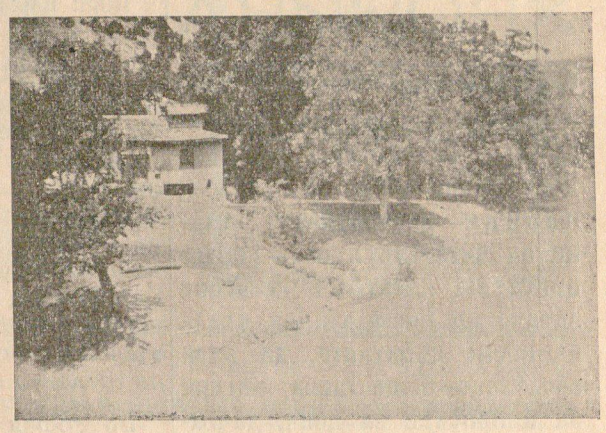

с. Бинкосъ — воденицитѣ

ОРѢШАКЪ (с. Бинкосъ)

Селото Бинкосъ се намира западно отъ гр. Слиенъ на 22 клм. по шосето Сливенъ—Казанлъкъ. Разположено е на лѣвия брѣгъ на р. Тунджа, която въ това мѣсто на найблизки растояние раздѣля Срѣдна гора отъ Стара планина. Тукъ Тунджа тече до самата Срѣдна гора, севернитѣ склонове на която сѫ обрасли съ китни гори, и образува красиви гледки. На северъ до самотв село се издигатъ скалиститѣ южни чуки на Стара планина. До самия източенъ край на селото протича друга рѣка „Беле-дере“, въ чиститѣ планински води на която се въди вкусна мрѣна. На рѣката има построенъ красивъ желѣзобетоненъ мостъ По самото дере на тая буйна планинска рѣка минава пѫтя Сливенъ — Голѣмо Шивачево, който е часть отъ главния пѫтъ Бургасъ, Сливенъ, Казанлъкъ, София. Успоредно на шосето се извива по ж. п. линия Сливенъ—Казанлъкъ, която преди да навлѣзе въ красивото дефиле, прорѣзва гранитнитѣ скали на Стара-планина надъ самото село, кѫдето е построенъ ж. пѫтния тунелъ. Южно, много близко до селото, рѣката „Беле-дере“ се влива въ Тунджа.

Населението е будно, предприемчиво. Презъ строителния сезонъ мнозина отиватъ по зидарска работа изъ разни краища. Поминъка имъ е земледѣлие, тютюни, лозарство, овощарство и пчеларство.

Природата е подарила на това село всички условия да бѫде единъ добъръ курортъ. Ето защо и днешната общинска управа е взела всички мѣрки да направи това село единъ истински курортъ. За сега излетницитѣ ще намѣрятъ всички условия за единъ приятно прекаранъ день,—рѣчни, слънчеви и пѣсъчни бани, а който иска да се любова повече на природата, може да направи по голѣма разходка въ дефилето на реката „Беле-дере“. Около мѣстото при рѣка Тунджа, опредѣлено за плажъ, има студена изворна вода и кичести върби, надъ които излѣтницитѣ ще прекаратъ въ приятна почивка. Всѣки празниченъ день билетитѣ по влака важатъ и за връщане.

Платете си абонамента

ЗАВЪРШВАНЕ НА УЧЕБНАТА ГОДИНА

Годишния актъ на Слив. гимназии

Годишниятъ актъ на дветѣ Сливенски гимназии—мѫжка и девическа, се състоя на 7 т. м. въ гимнастическия салонъ на мѫжката гимназия. Салонътъ бѣ препълненъ съ отбрана публика. На тържеството присѫтствуваха началникътъ на гарнизона г. полковникъ Стояновъ, кмета на града г. Д. Захариевъ, Н. В. Преподобие Архимандритъ Амвросий, други официални лица, родителитѣ на учащата младежь.

Тържеството се откри съ изпѣването на националния химнъ на девическата гимназия, следъ което се изпълниха нѣколко музикални номира. Директорътъ на гимназията г. Боновъ изложи живота на гимназията презъ учебната година, като съобщи по-важнитѣ и характерни данни и отправи своитѣ пожелания къмъ абитуриентитѣ. Споредъ отчета, сѫ били допуснати до зрѣлостенъ изпитъ 61 ученички и 108 ученици. Явили се 50 ученички и 93 ученици. Недопуснати до устенъ зрѣлостенъ изпитъ 2 ученички и 16 ученици. Издържели изпита 38 ученички и 40 ученици. Издържали зрѣлвстенъ изпитъ съ отличенъ успѣхъ 3 ученички и 5 ученика, а именно: Боянъ Любомиръ Стояновъ, Веселинъ Василъ Димитровъ, Иванъ Атанасъ Гелевъ, Кирилъ Георги Петровъ, Ренато Ат. Петровъ, Екатерина Н. Върбанова, Ана Ст. Кожухарова, Лилия П. Василева.

Кмета на града поднесе на Боянъ Л. Стояновъ и на Екатерина Върбанова по единъ часовникъ, отъ страна на общината, за отличилия имъ успѣхъ. Директорътъ на гимназията даде отъ фонда „Инженеръ Атанасовъ“ по 4,000 лв. за отличенъ успѣхъ по математика, на Стефанъ Петровъ Парушевъ и на Ренато П. Петровъ. Отъ фонда „Бѣдни ученици“ е отпусната сумата 3000 на Мара Д. Панайотова.

Абитуриентитѣ бѣха поздравени отъ Н. В. Пр. Архимандритъ Амвросий, който изнесе напѫтственна речь и отъ председателя на Родителския комитетъ г. Рамбаковъ.

На привестствията отговори: Екатерина Върбанова съ прочувствена речь, която по своята логика, мисъль, образность и аргументация покърти всички присѫтсвующи; Отъ абитуриентитѣ благодари Боянъ Л. Стояновъ.

Редакцията поднася своитѣ поздрави на успѣшно завършилитѣ Сливенската Гимназия възпитаници и итъ пожелава здраве и успѣхъ въ живота за благото на Родината.

Прогимназиитѣ

Съ пълно отличие завърши ха тази година отъ прогимназиитѣ следнитѣ ученици: Отъ I-ва прогимназия: Василка Д-ръ х. Димитрова, Русчо Стефановъ Илиевъ, Веселина Пан. Бъчварова.

Отъ II. прогимназия: Иванъ Пенчевъ, Цонка Костова, Тодоръ Ангеловъ.

Отъ III-а прогимназия: Димитъръ Черногоровъ, Тодоръ Куртевъ, Еленка Килимова, Гунка Райчева, Красимира Ганчева, Цонка Иванова.

Текстилното у-ще

Въ Държавното текстилно бояджийско училище презъ юнската сесия тази година се явиха на изпитъ всичко 27 абитуриенти. Издържаха успѣшно зрѣлостенъ изпитъ и получиха свидетелство за зрѣлость 24 абитуриенти, отъ които 10 съ много добъръ успѣхъ, 13 съ добъръ успѣхъ, и 1 съ срѣденъ успѣхъ. Ще държатъ поправителенъ изпитъ 3 души. На 7 т. м. въ присѫтствието на граждани и учители, бидоха раздадени зрѣлостнитѣ свидетелства на успѣшно завършилитѣ. Преди това, директорътъ на училището г. инж. Юрдановъ поздрави абитуриентитѣ съ успѣха имъ, и имъ каза нѣколко напѫтственни думи за живота. Накрай курсиститѣ бидоха поздравени отъ г. Илия Каловъ—председатель на сдружението на Сливенскитѣ фабриканти.

Стопанското у-ще

Срѣдното специално Домакинско училище завърши своя курсъ тази година, съ много добъръ резултатъ. Въ първи курсъ сѫ следвали 48, въ втори 48, въ трети 15 ученички. Завършватъ третия курсъ 15 ученички, отъ които 4 съ отличенъ успѣхъ, 4 съ много добъръ и 4 съ добъръ и 1 съ срѣденъ успѣхъ.

Дървод. училище

Въ Държавното Столарско училище сѫ следвали всичко 92 учиника, отъ които: въ I курсъ 26, въ II курсъ 28, въ III —24 и въ IV курсъ 14 ученици. Завършватъ курсоветѣ 10 ученика, отъ които 3 съ отличенъ успѣхъ: Колевъ Стайко, Петровъ Никола и Куманъ Кумановъ; 3 съ много добъръ 4 съ добъръ успѣхъ.

На завършилитѣ успѣшно курсоветѣ се раздадоха на Петровденъ зрѣлостни свидетелства.

Ученицитѣ отъ 4-тѣ курса сѫ изработили презъ течение на годината разни мебели: столове, спални, кабинети и други, въ които чувствува голѣмо техническо постижение. Мебелитѣ ще бѫдатъ изложени презъ месецъ септемврий т. г. при освещаване на паметника х. Димитъръ.

СВЪРШИЛА съ отличие френската гимназия въ Русе нашата съгражданка **Лиляна В. Хаджи-Петрова.**

СЛЕДЪ направенитѣ постѫпки предъ М-вото на Просвѣтата отъ страна на родителския комитетъ при гимназиитѣ, М-вото е дало разрешение да увеличи броя на ученицитѣ и ученичкитѣ, които постѫпватъ отъ прогимназиитѣ въ Слѣтитѣ гимназии. Ученицитѣ се приематъ съ успѣхъ 4·30, а ученичкитѣ съ 4·40

АБИТУРИЕНТИТѢ отъ Сливенскитѣ слѣти гимназии устроиха забава на 6 т. м. вечертьта, въ градината на военния клубъ.

Сѣрнитѣ банн се правятъ при ревматизъмъ, кожни болести, запекъ и при нѣкои гинекологически заболявания.

3. *Кални бани.* Тия бани се правятъ съ каль, която се намира въ съседство съ нѣкои минерални извори и на крайбрѣжието на езера и морета. Кальта е напоена съ минерални вещества, най-често съ готварска соль и сѣра. Кальта се поставя въ вана и се смѣсва съ пари или гореща вода при температура 35^0 — 40^0. Банята продължава 0.15 — 1 ч., следъ което се прави очистителна баня.

Топлинниятъ капацитетъ на тая баня е по-малькъ, отколкото на водната бная, затова може да се понася при по-висока температура, отколкото при обиковената водна баня. Калната баня прѣчи на нормалната регулация на топлината и се явява застой на топлина и покачване температурата на тѣлото. Химическитѣ вещества на кальта дразнятъ кожата. *Калнитѣ бани засилватъ обмѣната на веществата и се използуватъ при упорити хронически възпаления на детероднитѣ органи, при безплодие у жената и др.*

4. *Солни бани.* Солни бани наричаме тия, които съдържатъ въ единъ литъръ вода наймалко 10 гр. соль. Минералнитѣ солни води съдържатъ въ малко количество магнезий, калий, бромъ, йодъ, арсенъ и пр. Солнитѣ води и при най-низска температура се понасятъ по-добре, отколкото другитѣ води, поради специфичното дразнене на кожата отъ сольта. Времетраянето на банята е 10—30 мин. съ водна температура 33 — 35 градуса, а въ нѣкои случаи 38 градуса. *Солнитѣ бани активиратъ вегетативната нервна система, подкрепватъ сърцето, подпомагатъ резорпцията и обмѣната на веществата. Използуватъ се при анимични и хлоротични лица, при скрофолоза, възпаление на детероднитѣ органи, безплодие у жената и др.*

5. *Баня съ вѫглена киселина.* Най-често се правятъ такива бани, приготвени по изкуственъ начинъ. Вѫглената киселина подъ налѣгана се смѣсва съ чешмена вода, която се налива въ вана и въ нея се долива гореща вода по желаната температура.

Характерно е при тая баня, че вѫглената киселина разширява повръхностнитѣ кръвоносни сѫдове на кожата и последната почервенява. На въздействието на вѫглената киселина се дължи, че се понася ниска температура (20 градуса) и такава температура се чувствува отъ тѣлото, като топла. Това обстоятелство е отъ значение, щото такава баня да се понася и отъ слаботѣлесни лица, които иначе не могатъ да търпятъ такава ниска температура. А известно е благотворното действие на студенитѣ бани за такива лица — закрепва и засилва организма имъ. Времетраянето на банята е 15 мин., а температурати на водата 28^0 —34^0. *Банитѣ засилватъ сърцето, кръвоноснитѣ сѫдове и вегетативната нервна система. Правятъ се отъ анемични лица за закрепване на организма, при безплодие у жената и др.*

Въ заключение нека подчертаемъ, че преди започване на банско лѣчение, необходимо е да се съветваме съ лѣкарь, който опредѣля каква баня да се прави, съобразявайки се съ характера на болестьта и състоянието на жизненитѣ органи (сърдце, бѣли дробове, бъбреци и пр.), защото действието на банитѣ не е само локално, т. е. на заболѣлитѣ органи, а върху цѣлия организъмъ.

Д-ръ В. Тупаревъ.

изъ в. „Зора“

ХРОНИКА

Поради редкца актоални събития и належащи за разглеждане въпроси за града ни, поради настойчивото искане на читателитѣ ни — редакцията на „Изтокъ“ стоейки здраво на поста си: да следи на време събитията, да дава обективно--обществена оценка на въпроситѣ на деня, да бжде въ вѣрна служба на града си — реши вестника да излиза и презъ обявената въ миналия брой едномесчна ваканция.

НА 7 т. м. бѣ откритъ новиятъ комфортно мобилиранъ хотелъ при сливенскитѣ минерални бани. Постройката е кокетна, стилно издържана и е дѣло на на нашитѣ млади съграждани архитектитѣ Зах. Илиевъ и Дим. Кавалджиевъ.

СЖЩИЯ день е осветена и електрическата инсталация при банитѣ, построена подъ ржководството на сжщо така младиятъ нашъ съгражданинъ елек. инжинеръ Н. Шишеджиевъ.

МИНАЛАТА седмица въ града ни пристигна по инспекция на ж. п. персоналъ, г. Министъръ Т. Кожухаровъ. Поради това, че властитѣ не биха разгласили пристигането на г. министра, последниятъ бѣше посрещнатъ и изпратенъ само отъ официални лица.

ВЪ следващиятъ брой ще помѣстимъ статията отъ г. Петъръ Димитровъ, на тема: Какъ може да се благоустрои Сливенъ, безъ да се продаватъ чергитѣ на гражданитѣ“.

ОБЛАСТНИЯТЪ Директоръ г. Ив. Ковачевъ презъ тая седмица ще посети града и околията, за да констатира на самото мѣсто нуждитѣ на населението.

ПОЛУЧИХА се въ редакцията на „Изтокъ“ нѣколко Люблянски вестници, които даватъ възторжени отзиви за посрещането на Люблянския учителски хоръ. Между вестницитѣ сж и следнитѣ Glas naroda, Slovenski narod, Uciteliski tovaris, Slovenec, Yuto и пр. Напечатани сж повече отъ 25 статии, съ които люблянци изказватъ вчечатленията си отъ България.

КЕРМЕНСКИЯ Общински съветъ е решилъ да отпусне 5,000 лева за направа на детско игрище. Постройката на игрището ще започне въ най-скоро време срѣдъ селото.

СЪГЛАСНО ПРОТОКОЛА на комисията, ще бждатъ открити по рекулационния планъ на Сливенъ още тази година следнитѣ улици: Антимъ I, Димитъръ Добровичъ, Добри Желѣзковъ, Тунджа, Струга, Нишъ, Охридъ, Тодоръ Икономовъ, Генералъ Гурко, Ген. Радко Димитриевъ, Люле Бургасъ, Климентъ, Одринъ, Драганъ Цанковъ, 11-и Августъ, Луи Леже, Дим. Пехливановъ Добровичъ, Криволакъ, Маринъ Дриновъ, Старапланина, Шаръ планина, х. Вълкова, Дим. Кавалджиевъ, Розова долина, Грапезица, Срѣдна гора, Злати войвода, Сини камъне, Шаркьой, Веслецъ, Лозарка, Раковска началото, Предѣлъ, Дунавъ, новопроектираната между кв. 26 и кв. 26 а, новопроектираната между кв. № 44 и 44 а, Сливница, Царь Борисъ, 19 и Февруарий, Преславъ.

Сградитѣ които ще се събарятъ сж оценени, отъ сжщата комисия, и решенията съобщени ступанитѣ.

ПОМ: КМЕТА г. Кебеджиевъ е подалъ телеграфически оставка.

ПРИСТИГНАЛЪ е въ града ни началника на санитарната служба при дирекцията на трудовата повинность, който, придруженъ отъ началника на Бюрото г. Томовъ и отъ начланика на санитарната служба при тукашното трудово бюро г. Д-ръ Газибаровъ, предприема обиколка изъ областьта, за да провѣри здравословното състояние на трудовацитѣ.

ВЪ София починалъ на 12 т. м. нашия съграшданинъ Петко Д. Бояновъ. Изказваме съболезнования на опечаленитѣ.

ВСИЧКИ легла въ работническата почивна станция при минералнитѣ бани сж заети отъ работнички и работници. Сградата на станцията е на два етажа, съ всички удобства и красиво мѣстоположение.

УРОЦИ по латински езикъ преподава Георги В. Стефановъ. Справка при часовникаря Сахакянъ.

ТОПОЛВГРАДСКИЯ общински съветъ е възложилъ на електро-инженера Н. Шишеджиевъ да изготви проектъ—планове и книжа за електрификацията на гр. Тополовградъ.

РАБОТНИЦИТѢ отъ минитѣ въ сливен. балканъ, исказватъ благодарность на инспекцията на труда въ града, за правилното разрешение на спора между работницитѣ и работодателитѣ по изплащането на надницитѣ.

РЕДАКТОРЪТЪ на сп. „Детски животъ“—Пловдивъ—г. Е. Кювлиевъ посети града ни и изказа желание да уреди единъ концертъ на сливенския детски хоръ, ржководенъ отъ г. Цековъ, презъ есентьта въ гр. Пловдивъ.

МИНИСТЕРСКИЯТЪ съветъ е уважилъ искането на комитета за построяване паметникъ на х. Димитъръ, въ Сливенъ, да се отпечатътъ юбилейни пощенски марки съ лика и моменти изъ живота на легендарния войвода. Маркитѣ ще се продаватъ за смѣтка на държавата, като часть отъ прихода—300,000 лв. ще се предаде на комисията за довършване на паметника.

ПОСТОЯНО пристигатъ въ града сливенци отъ София, Бугазъ, Пловдивъ, Варна и др. за да прекаратъ лѣтото въ родния си градъ.

ЮБИЛЕЙНИЯТЪ сборникъ за Хаджи Димитъръ.

Комитетътъ за построяване паметника на Хаджи Димитъръ съобщава, че се изготвя юбилеенъ сборникъ за сжщия и че всички статии, фотографии и портрети за него се изпращатъ на адресъ: Ив. Д. Стойновъ—ул. Шипка № 13 Входъ А. София.

Всѣки левъ внесенъ за „Изтокъ“ се използва само за подобрение на вестника, защото не се плаща възнаграждение нито на сътрудницитѣ, нито на редакторитѣ, за положения трудъ. Платете си абонамента! Рекламирайте чрезъ „Изтокъ“! Така Вие ще подкрепите дѣлото на вестника, който служи на родния градъ и българската култура.

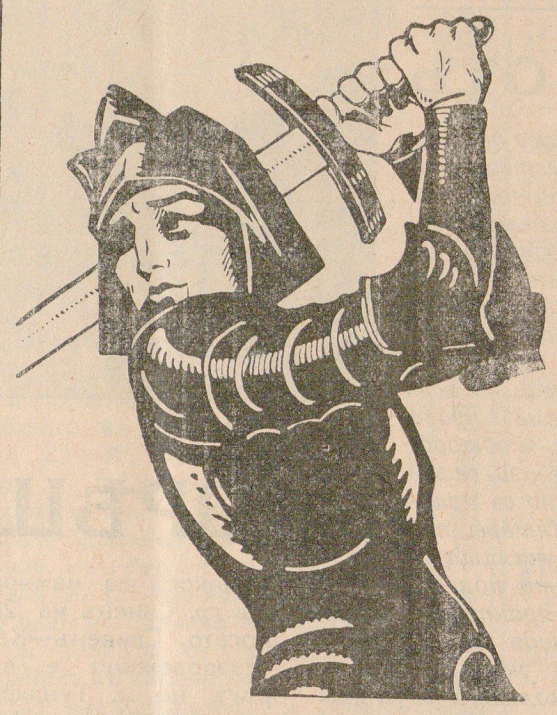

ПАН. КАМБУРОВЪ — тел. 51

Сливенска агенция

„Пожаръ“-„Животъ“-„Транспортъ“

Единъ решителенъ ударъ срещу злата сждба е само застраховката при

Д-во „БЪЛГАРИЯ“

Агенцията и магазина премѣстихъ въ новото здание срещу склада на Бр. Гьошеви.

Колона на читателя

Фонтана на банитѣ

Отъ нѣколко дни при минералнитѣ бани, между банската сграда и новия хотелъ е започнатъ строежа на единъ фонтанъ, съ резервуаръ — басеинъ въ дължина 15 м. и ширина 7 м. Тоя фонтанъ ще се обслужва съ водна струя отъ тржба за цолъ. При голѣмиятъ размѣръ на басеина и при малката водна струя, водата въ басеина ще бжде почти въ застояло състояние и ще стане благоприятна почва за развитието на комаритѣ.

Питамъ санитарната власть: съобразила ли е горнитѣ обстоятелства и смѣта ли, че нейната намѣса при строежа на фонтана не е необходима?.

Дим. Русчевъ

Хубавото другаде

ВЪ КАРНОБАТЪ, подъ ржководството на младиятъ общински инженеръ—нашъ съгражданинъ г. Дим. Мундровъ е предприета усилена благоустройствена работа отъ общинската управа. Централнитѣ улици се павиратъ съ гранитни павета.

ВЪ ЯМБОЛЪ сжщо се подготовлява павирането на булеварда край р. Тунджа. Брѣговетѣ на рѣката сж засадени съ паркова трева—рай грасъ—и съ подредени севлийки.

ВЪ ПОМОРИЕ тая година е павирана почти цѣлата главна улица съ каменни павета. Въ недѣля—14 т. м.—тамъ е била осветена и открита морската калолѣчебна станция на пострадалитѣ отъ войнитѣ, въ присжтствието на областния директоръ г. Ковачевъ и много гости.

ВЪ БУРГАЗЪ подъ ржководството г. кмета—инж. Каракостовъ—нашъ съгражданинъ се проявяватъ много грижи за разхубавяването на града и приморската градина. Уреждането на последнята е повѣрено на специалистъ—вишистъ.

ПОПРАВКА. Обявление № 106—931 г. на I сждия-изпълнитель при Сливенския окол. сждъ публикувано въ бр. 41 отъ 10. VII. 930 год. на в. „Изтокъ“, да се чете № 806/931 год. вмѣсто 106/931 г.

Сждия-изпълн.: Ст. п. Петковъ

ПОСЕЩЕНИЯТА на минералнитѣ бани, поради редовнитѣ и евтини съобщителни срѣдства, отъ день на день се увеличава.

ЛОВНОТО дружество „Соколъ“ е избрало ново настоятелство начело съ председатель г-нъ майоръ Г. Бановъ.

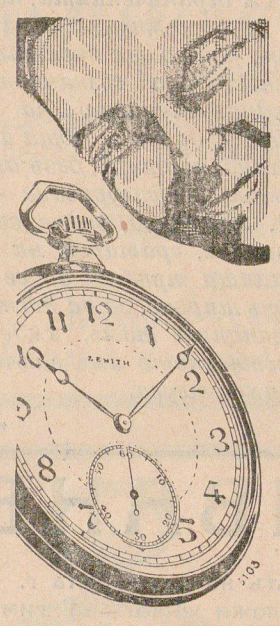

Часовници ржчни и джебни системи: „ЗЕНИТЪ“ (Царя на часовницитѣ), „Ралко“, „Рокалъ“, „Актосъ“, „Овидъ“, златни „Мовадо“,

БОДИЛНИЦИ РАЗНИ СИСТЕМИ, СТЕННИ И ДРУГИ.

Сжщо очила съ рамки и само рамки, разни форми. Цени умѣрени. Ще намѣрите въ магазина на

Д-ръ Б. Ангеловъ

ул. „6 септември“ № 14

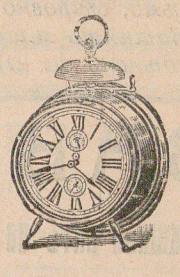

НОВЪ УСПѢХЪ

на спестовно — строителното дѣло!

на 1 юлий 1935 год.

ПОДСЛОНЪ

раздаде на своитѣ спестители по двете таблици

НОВИ 23,000,000 ЛВ.

Успѣхътъ на ПОДСЛОНЪ, който за 18 м-ца отъ основането си раздаде надъ 52,000,000 лева е ненадминатъ отъ никоя друга каса у насъ. Вече 10000 спестители въ цѣлата страна изграждатъ голѣмото дѣло на Подслонъ и съ своитѣ вноски гарантиратъ найбързото получаване на заемитѣ. Бездоаници, станете членове на Послонъ! Упжтвания, справки и записвания при диятелитѣ на сдружението за гр. Сливенъ и околията:

Ив. Райчевъ — бившъ учитель

Д. Момчевъ — бюро „Радио“

Продава се праздно мѣсто

отъ 765 кв. м.—Индустриалния кварталъ на града, до гарата.

Справка печ. „Балканъ“.

II колоездачна обилолка на България

Сарачевъ пристига първи въ Сливенъ

Градътъ има праздниченъ видъ, окиченъ съ знамена. Шосето Бургасъ—Сливенъ е запазено съ постове отъ колоездачи. На края на града сж излѣзли много посрещачи. Колодрума е пъленъ. Тукъ сж официалнитѣ лица много гости и колоездачи. Журито и техническата комисия сж по мѣстата си още 12 отъ ч.

Едва въ 2 ч. 53 м. 7 с. пристига пръвъ сливенския бѣгачъ *Димитъръ Сарачевъ*, посрещнатъ съ шумни овации. Той влиза въ колодрума, прави единъ кржгъ, следъ което идватъ почти едновремено: Маринъ Николовъ въ 2 ч. 53 м 35 с., Генади Семовъ въ 2 ч. 53 м 36 с; Никола Неновъ въ 2 ч. 53 м. 37 с; Георги Велиновъ въ 2 ч. 53 м. 38 с; Александъръ Бичевъ въ 2 ч. 53 м. 39 с.; Иванъ Илиевъ въ 2 ч. 53 м. 40 с; и следватъ останалитѣ 18 бѣгачи. Всичко 27 души.

Отъ колодрума бѣгачитѣ бѣха отведени съ музиката въ Военния клубъ, дето имъ се сервира обѣдъ и се раздадоха подараци.