Год. XXIV | Пощенска чекова с/ка 8042 | Плѣвенъ, 20 май 1944 год. | Брой 1371

„СЕВЕРНО ЕХО“

НЕЗАВИСИМЪ ВЕСТНИКЪ

Излиза въ СЖБОТА
Годишенъ абонаментъ 150 лева

Редакторъ
ПЕТКО ПАВ. ПОПОВЪ

ТЕЛЕФОНИ: на редакцията 184, на печатницата 55

Царьтъ-Обединитель Борисъ III ни остави единъ заветъ: — да пазимъ цѣлостьта на обединена България!

Нашата народностна политика

Политиката, която България води е осветена отъ кръвьта и жертвитѣ на [illegible]лко поколѣния. Политика[illegible]та българската държава [illegible] е продължение на вѣковни[illegible]опити на нашия народъ да [illegible]е свобода и обединение на [illegible]си български земи подъ общъ [illegible]ественъ покривъ. Затова ви[illegible]тая политика е била на[illegible] българска народностна по[illegible]ка. З това надали ще се [illegible]ри българинъ, който чисто[illegible]чно да не признае, че днеш[illegible] българска политика е пре[illegible]сичко изразъ на вѣковния [illegible]межъ на народа ни да види[illegible]дни и честити дни надъ [illegible]си български земи.

[illegible]о пѫтя на търсене на наше[illegible]ародностно право, което бѣ [illegible]о жестоко засѣгнато отъ [illegible]праведливия Ньойски договоръ, [illegible]рия се видѣ свързана по [illegible] съ Германия. На много[illegible]нитѣ протести отъ бъл[illegible]гарска страна, години следъ края на първата свѣтовна война, когато страститѣ бѣха утихнали и победителитѣ можеха спокойно да разсѫждаватъ, нашето историческо право надъ чисто български семи пакъ не бѣ ни признато и истината не бѣ ни отсѫдена.

Всички опити на българскитѣ правителства въ миналото да получатъ поне часть отъ правата ни надъ заграбенитѣ земи отъ нашитѣ съседи, винаги, за жалость, оставаха безуспѣшни. Въ желанието си да облагодетелствуватъ своитѣ сателити на Балканитѣ, „победителитѣ“ отъ миналата свѣтовна война, макаръ, че признаваха нашитѣ права (каквото е признанието на г. Чърчилъ и други английски, американски и европейски държавници) се отрекоха отъ историческата истина и подложиха на горчиви изпитания нашиятъ народъ, който въ никой случай не заслужаваше подобна сѫдба.

Тогава на насъ какво ни остава да правимъ? Да се хванемъ ржка за ржка съ тѣзи, които безжалостно ни разкѫсаха и ограбиха? Съ тѣзи, които жестоко ни подмамиха, подиграваха и излъгаха? Безспорно — не! Противното могатъ да го подържатъ само заблудени или пъкъ хора, които получаватъ издръжката и благословията си отъ другаде.

Затова външната политика на българската държава, както вчера така и днесъ не е случайна, а реална, твърда и праволинейна. Криволиченията и уклонкитѣ ни сѫ чужди и противни на вѣковнитѣ ни стремежи и интереси. Нашата народностна сѫдба ни задължава повелително само къмъ една върховна цель: борба за обединение и справедливость. Всѣко друго отклонение е опасно за нашето бѫдеще.

Вл. Торньовъ.

Новата акция за събиране на старо желѣзо

Какво количество е събрано отъ Плѣвенъ

Предприетата напоследъкъ въ Плѣвенъ нова акция за събиране на старо желѣзо за държавата приключи тѣзи дни. И този пѫть акцията се провеждаше отъ бранницитѣ, които изпълниха задачата си блѣстящо. Досега отъ града сѫ събрани 18,000 кгр. старо желѣзо.

Значителни количества желѣзо сѫ били събрани и отъ селата въ околията. Въ с. Комарево напр. сѫ били събрани около 3000 кгр., а въ с. Каменецъ около 2000 кгр.

Работнически деца, които се евакуираръ отъ Плѣвенъ

Настаняватъ се при нарочни грижи

Вчера замина първата група отъ 50 деца на военно и граждански мобилизирани работници отъ Плѣвенъ, които се евакуираръ за смѣтка на гл. дирекция на труда. Децата се настаняватъ въ планинско общежитие и ще бѫдатъ подъ надзора на нѣколко учителки отъ детскитѣ градини.

Презъ идущата седмица ще бѫде изпратена втора група отъ 50 работнически деца.

Учениците за пострадалитѣ отъ бомбардировкитѣ

Помощната акция въ областьта

Веднага следъ първитѣ въздушни нападения надъ нашата страна, по починъ на областната училищна инспекция учителитѣ при всички училища въ областьта започнаха събирането на парични помощи за пострадалитѣ. Отзивчивостьта на ученицитѣ къмъ предприетата акция е била голѣма, за което подсказва и събраната сума било отъ лична помощь или отъ театрални представления, утра, забави и пр. Общо е била събрана и изпратена чрезъ инспекцията до м-вото на народното просвѣщение 1,549,836 лева. Най-голѣма сума е била събрана въ Плѣвенска околия—230,229 лева, отъ които 82,988 лв. сѫ отъ ученицитѣ въ Плѣвенъ.

По-значителни суми сѫ събрани: въ ловешко — 200,068 лв., троянско—165,489 лв., луковитско —85,412 лв., никополско — 93,51[illegible] лв., тетевенско — 86,665 лв., свищовско—56,045 лв. и т. н.

Сѣитбата на захарно цвекло въ Плѣвенско

Справедливо решение за цвеклопроизводителитѣ

Сѣитбата на захарно цвекло въ Плѣвенско е къмъ края си. Споредъ сведенията, които ни се дадоха, опредѣленият нарядъ за нашия край е почти изпълненъ. Сега се правятъ провѣрки и тамъ кѫде не е изпълненъ, ако се установи злоумисъль, ще се приложатъ наказателни мѣрки.

За да се насърдчи сѣитбата, Министерскиятъ съветъ съ постановление реши стопанитѣ-цвеклопроизводители да получатъ отъ новата цвеклова реколта вмѣсто по единъ—по три килограма захарь срещу предаденъ тонъ захарно цвекло. Това решение се посрѣщна съ радость и благодарность отъ цвеклопроизводителитѣ.

Стопанскитѣ организации и положението

Въ Плѣвенска область се пред приема голѣма публична акция

Дирекцията на професиитѣ предприема отъ 21 т. м. голѣма публична акция въ Плѣвенска область, изразена въ устройване на съвещания на разнитѣ професионални организации и уреждане на публични събрания. Представители на дирекцията ще говорятъ върху положението на страната и ще засѣгнатъ всички въпроси, които живо интересуватъ стопанскитѣ съсловия.

Първитѣ съвещания ще се състоятъ утре, недѣля, въ Никополъ, Габрово и Горна Орѣховица. Такова съвещание въ Плѣвенъ ще се състои на 9 юний.

Следъ съвещанията въ Плѣвенъ и околийскитѣ градове ще бѫдатъ устроени публични събрания и въ всички по-голѣми села на областьта.

Въ Плѣвенско такива събрания се предвиждатъ въ селата Д.-Джбникъ, Махалата, Тръстеникъ, Пордимъ, Левски, Николаево, Орѣховица и др.

Работническото съвещание въ Плѣвенъ

Работничеството и държавата

Състоялото се тия дни въ Плѣвенъ съвещание на ржководителитѣ на работническитѣ сдружения въ Плѣвенска область се превърна въ голѣмо публично събрание, на което председательтъ на българския работнически съюзъ г. Борисъ Поповъ, разгледа всички злободневни въпроси въ връзка съ вѫтрешното и външно положание на страната.

Речьта на г. Поповъ бѣ изслушана съ голѣмъ интересъ и изпратена съ бурни ржкоплѣскания.

Следъ събранието, въ разговоръ съ нашъ представитель, г. Поповъ заяви:

— Напоследъкъ посетихъ всички по-голѣми работнически срѣдища въ страната. Навсѣкѫде можахъ да се увѣря, че българското работничество е съ високъ духъ и съ ясно съзнание, че неговиятъ трудъ допринася за засилване стопанската мощь на страната.

Новото работно време въ търговскитѣ заведения

Кои заведения кога се отварятъ и затварятъ

Плѣвенската инспекция на труда съобщава, че отъ 15 т. м. е въведено ново работно време въ търговскитѣ заведения, бакалници, бръснарници и др. Заведения, въ които се продаватъ съестни продукти сѫ отворени отъ 7 до 13 и отъ 16·30 до 21 часа; заведения, въ които се продаватъ разни стоки (платове, манифактура, канкалерия) отъ 7·30 до 13 и отъ 15·30 до 20 ч. а бръснарницитѣ отъ 7·30 до 13 и отъ 15 до 20 часа. Занаятчийскитѣ работилници сѫ отворени отъ 7 до 13 и отъ 15 до 20 часа.

Органитѣ на инспекцията сѫ предприели ревизия и на лицата, които не спадватъ новото работно време ще се съставятъ актове и налагатъ глоби.

За моторнитѣ превозни средства

Гориво при мобилизиране

Съобщава се на всички плѣвенски жители, притежаващи моторни превозни средства:

— Повиканитѣ на обучение или мобилизирани граждански моторни превозни средства, които се намиратъ вънъ отъ населенитѣ мѣста, кѫдето трѣбва да се представятъ, ще се снабдятъ съ гориво отъ най-близкитѣ войскови части (щабъ, служби), за смѣтка на частитѣ, кѫдето трѣбва да бѫдатъ представени.

Горивото ще се дава срещу представената повикателна заповѣдь (мобилизационно съобщение). Частитѣ ще отпускатъ гориво въ размѣръ за достигане до частьта срещу подписа на собственика или водача на колата.

Решителната роля на германската подводна флота при нахлуването

Ние знаемъ какво става по брѣговетѣ на Англия

При отбраната на европейската крепость отъ англо-американското нахлуване, решителна роля за неговото осуетяване е възложена и на германската подводна флота. Повѣрена въ ржцетѣ на адмиралъ Донецъ, изнамѣрени сѫ нови срѣдства за борба, тъй като въ последно време преследването на подводницитѣ по въздуха и откриването на мѣстоположението имъ чрезъ радиоапарати се е извънредно много засилило. Прилагало се и нова тактика за действие, която единъ день при нахлуването ще има решителна роля. Освенъ това, трѣбва да се има предвидъ, че подводната заплаха виси сѫщо така и надъ всички планове за нахлуване, тъй като тогава ще бѫдатъ събрани голѣми количества бойни и транспортни кораби на пѫть за Европа.

Все въ връзка съ проектираното нахлуване, напоследъкъ се съобщи, че голѣмъ брой германски подводници непрекѫснато сноватъ покрай Атлантическия валъ и около брѣговетѣ на Англия, а единъ германски военнен дописникъ писа: *„Ние знаемъ какво става по брѣговетѣ на Англия“*. Ето нашата снимка е направена презъ перескопа на една германска подводница, която много често се приближавала до английскитѣ брѣгове съ разузнавателни задачи.

Насърдчение на пашкулопроизводството

Ще става съ премии

За да се насърдчи подобреното отглеждане и по-голѣмо производство на пашкули въ страната, Министерскиятъ съветъ е държалъ постановление, съ което възлага на БЗКбанка да плаща допълнително на пашкулопроизводителитѣ върху опредѣленитѣ цени на пашкулитѣ и насърдчителни премии на 1 кгр. предадени сурови пашкули, за срѣдна търговска стока „анъ ласъ“, „телъ келъ“, получени отъ една унция бубено семе или за съответнитѣ количества, получени отъ повече или по-малко бубено семе. За предадени отъ 45 до 50 кгр. вкл. получени пашкули отъ 1 унция бубено семе или или съответно количество получени отъ повече или по-малко бубено семе по 10 лв. на всѣки килограмъ; за 51 до 55 кгр.—15 лв., за 56 до 60 кгр. —10 лв., за 61 до 65—25 лв., за 66 до 70—30 лв., за 71 до 75—35 лв., за повече отъ 75 кгр. 40 лв.

Всѣки пашкулопроизводитель е длъженъ при продажбата на полученитѣ отъ него пашкули да представи служебна бележка за количеството на отхраненото бубено семе. Бележкитѣ се издаватъ безплатно отъ кметоветѣ, които трѣбва да водятъ регистри на бубохранителитѣ и раздаденото бубено семе. Въ този смисълъ е издала окрѫжно и областната стопанска служба по земедѣлието до общинитѣ.

Бележки

Философия на прик[illegible]

35. За словото

Казано е въ Светото писание:

— Въ началѣ бѣ слово.

Нѣкои противопоставятъ:

— Въ началѣ бѣ дѣло.

Но въ живота дѣло и слово се преплитатъ така, че образуватъ едно единосѫщно начало.

Словото е изразъ на мисъльта, а дѣлото е нейната реална сѫщина.

И все пакъ, първичното, което отличава човѣка отъ всички земни твари това е словото, членораздѣлната речь.

Безъ него, безъ словото, човѣкътъ би си останалъ обикновена човѣкоподобна маймуна, която ражда деца, прави си жилище, хвърля камъни и тояги за самозащита и толкова.

За това словото се явява най-силното оржжие на човѣка при похода му за завладѣване на земята и нейнитѣ блага, защото отъ разпокѫсаностьта на неговитѣ индивидуални усилия то създава едно здраво единство. То разнася мисъльта, опита, сржчностьта, стремежитѣ, идеитѣ на човѣцитѣ и служи за връзка между тѣхното минало, настояще и бѫдеще.

За това всѣки човѣкъ и всѣки народъ се стремятъ да овладеятъ тази народейна сила въ все по-голѣми размѣри, да я направятъ достояние на народнитѣ мнозинства чрезъ специалнитѣ символи, наречени букви, съ помощьта на които се съхраняватъ и увѣковѣчаватъ най-сигурно човѣшкитѣ мѫдрости и човѣшкитѣ практически постижения.

Поради тия причини нашитѣ равноапостоли откриха азбуката и дадоха „на всесловени книги да четатъ.“

Сѐ за това и нашиятъ голѣмъ поетъ каза на българското дете:

— Дете, чети а, бе!

То прави слѣпото окато...

Защото само така научната и практическа мисъль, полезното слово ще стане достояние за всички и ще направи живота ни по-издигнатъ, по-пъленъ и по-красивъ.

Но словото е двуостро оржжие.

То може да служи не само за добро, а и за зло. Особено когато вѣрата въ него е безгрнична и безкритична.

Утешителната формула —

— Дума дупка не прави, не бива да теши никой здравомислещъ гражданинъ.

Чрезъ перото или чрезъ устата на злонамѣрени виртуози на словото, зловредната „дума“, наистина може разстрои не само душитѣ, но и живота на човѣцитѣ.

Подкупното слово, каквото вирѣе въ всички общества и въ всички времена, е най-вредоносния бацилъ, който носи зараза и размножение въ организъма на човѣшкитѣ общества. То, словото, споредъ своето качество и своята преднамѣреность, може да подтикне човѣшкия колективитетъ къмъ подвизи, но и къмъ престѫпни, противокултурни и обществени прояви.

Преклоняйки се предъ светата паметь на тия, които ни дадоха писменото слово; гордѣйки се съ голѣмия напредъкъ на нашето наистина полезно книжно слово, нека се издигнемъ всички до умѣнието да разбираме, да преценяваме и да отлѫчваме хубавото и полезно слово отъ лошото, вредоносното и пакосното.

Пегасъ

Вътрешното равновесие

[illegible]ѣка държава презъ време [illegible]йна е изложена на опасно[illegible]которто могатъ да разклатятъ [illegible]ото вѫтрешно равновесие и [illegible]падне до положението, че [illegible]тслаби своята народностна [illegible] и да загуби независимость[illegible]. Тѣзи опастности, обаче, не [illegible]ъ само отъ нападателнитѣ [illegible]ни действия на неприятеля. [illegible]е се явяватъ и отъ създаде[illegible] военновременни ограниче[illegible]когато мнозина или всички [illegible]тъ нужди и лишения.

[illegible]ншнитѣ и вѫтрешни опаст[illegible] винаги могатъ да бѫдатъ [illegible]оляни, ако всички граждани[illegible]ждатъ единни и сплотени и [illegible]най-голѣмитѣ нещастия. Ако [illegible]ѣтъ запази своя борчески [illegible] ако гражданитѣ останѫтъ [illegible]нни на поста си да засил[illegible]военната и стопанска мощь [illegible]рята държава, готови за всич[illegible]жертви, каквито историчес[illegible] моментъ наложи, ако има [illegible]ие въ държавното ржковод[illegible]ако всѣки се вдъхновява [illegible]исъльта да служи, преди [illegible], на държавата, а после на [illegible]ѣ интереси, ако младежьта [illegible]и отъ огъня на саможертва[illegible]себеотрицанието, такъвъ на[illegible]никога нѣма да загине, как[illegible]и да стане. Такъвъ народъ [illegible]же да загине каквито и из[illegible]я да преживѣе, каквито [illegible]лишения да изтърпи. Може [illegible]а страдания, може да се [illegible] сѫщи жертви, но най-мал[illegible]зи страдания и тѣзи жертви [illegible]ка отслабили съпротивител[illegible]ила на народа. Напротивъ, [illegible]то го каляватъ. Тѣ създа[illegible]дна благородна традиция [illegible]жертвувателностьта за бла[illegible]чието на държавата. Тази [illegible]ция е най-ценното наслед[illegible]ство, оставено отъ поколѣнията. Наследство, което струва много повече отъ всички лесно спечелени придобивки.

Обаче, ако войната не вдъхва у гражданитѣ никаква друга мисъль, освенъ какъ по-добре да запазятъ и подсигурятъ себе си за смѣтка на другитѣ, ако за гражданитѣ войната се превърне отъ епопея на саможертва предъ бѫдещето на народа въ едно разюздано състезание къмъ още по-алчни печалби и лесни забогатявания, ако „силнитѣ преживѣвания“ по булевардитѣ и заведенията останатъ единствената храна на младежкото въображение, лишено отъ романтиката на борбата и чуждо на пожертвуванието на лични амбиции въ служба на единъ голѣмъ идеалъ, ако майкитѣ започнатъ да предпочитатъ празднитѣ развлѣчения предъ людката на своитѣ рожби, тогава нѣма нужда отъ неприятелски армии, за да наближи печалната развръзка.

Народъ, който изгубва вѫтрешното си равновесие, лишенъ отъ огъня на една голѣма обединяваща идея, нѣма нужда да бѫде битъ военно. Той рухва самъ, сразенъ отъ собствената си слабость и отъ собствения си позоръ. На такъвъ народъ не остава нищо, което да го крепи, не му остава дори утешението отъ една честно изгубена борба. Такъвъ народъ самъ отива къмъ упадъкъ.

Историята е отбелѣзала упадъка на много народи. Признацитѣ, които известяватъ това явление, може всѣки своевременно да забележи и да напрѣгне усилията си за преодоляването на всички опастности.

Б. Шаренковъ

Сесията на общинския съветъ

Кога се открива

Въ понедѣлникъ, 22 т. м., се открива редовната пролѣтна сесия на общинския съветъ. Сесията ще продължи нѣколко дни и освенъ изложенията, които ще направятъ нѣкои отъ началницитѣ на общинскитѣ служби, ще бѫдатъ разгледани редица текущи въпроси.

Краятъ на учебната година въ областьта

Кога ще се раздадатъ зрѣлостнитѣ свидетелства

Плѣвенската областна училищна инспекция съобщава, че учебнитѣ занаятия въ основнитѣ училища въ областьта ще бѫдатъ преустановени на 27 т. м. Годишнитѣ беседи ще станатъ на 28 т. м., а годишнитѣ утра и раздаването на зрѣлостнитѣ свидетелства ще стане на 4 юний т. г.

[illegible]ЕДЕТЕ ДЕЦАТА ВЪНЪ ОТЪ ГРАДОВЕТѢ!

[illegible]чки усилия и жертви, кои[illegible]съ българскиятъ народъ [illegible]ся въ името на Родината, [illegible]благоденствието и добру[illegible] на бѫдеща България.

[illegible]е е бѫдеща България? — [illegible]ж нейнитѣ деца, които ра[illegible] и които трѣбва на всѣка [illegible]а запазимъ и живи и здрави.

[illegible]да се изпълни този пове[illegible]нъ дългъ, еднакво задъл[illegible]енъ за родители и държа[illegible]обходимо е децата веднага [illegible]изведатъ отъ голѣмитѣ на[illegible] мѣста и настанятъ въ села[illegible]настиритѣ, почивнитѣ домо[illegible]очни станове, а по-голѣми[illegible]ъ планинскитѣ (туристичес[illegible]ки, повѣрени въ ржцетѣ на [illegible]и и възпитатели, подготвени [illegible]данни за дѣлото, а това [illegible]да обичатъ децата!

[illegible]а отъ днешнитѣ и неотлож[illegible]ачи на държавата е вед[illegible]разреши тоя въпросъ, като [illegible] дори всичката издръжка [illegible]нитѣ деца, а за останалитѣ [illegible]ли да заплащатъ стой[illegible] на действителния разходъ.

[illegible]първо време ще се взе[illegible]об роволно даденитѣ деца. [illegible] ние сме привърженици [illegible]подуващата днесъ максима: *[illegible] нищо, държавата е всич[illegible]*[illegible]же и трѣбва да се събе[illegible]сички деца. А създадатъ [illegible] примамливи възможности [illegible]еждане, развитие и възпи[illegible]на децата, родителитѣ, кои[illegible]началото биха погледнали [illegible]правдано недовѣрие, пора[illegible]калена родителска обичъ къмъ своитѣ рожби, и не биха дали децата си, въ последствие, като видятъ благоприятнитѣ резултати, ще употрѣбятъ дори непростени срѣдства и усилия, за да се даде преднина на тѣхнитѣ деца.

Съ това ще спасимъ и запазимъ живи децата, които жестокъ и немилостивъ врагъ унищожава наредъ съ всички жени и старци, прибѣгвайки къмъ тая си сатанинска замисъль и садитска дейность чрезъ хвърляне на примамливи играчки и предмети. Но не е само това. Има нѣщо по-важно: ще се избѣгне голѣмата злина и нещастие — бѫдеща България да се състои отъ психопати, отъ хора съ разстроени нерви. Та кой би отрекълъ, че днешнитѣ преживѣвания нѣма да създадатъ подобни поколѣния?

А интереситѣ на страната не сѫ само увеличение приръста на населението, но и да бѫде напълно здраво.

Майки и бащи, ако обичате своитѣ свидни рожби, а съ това и България, само така ще спасите децата си и живи и здрави, а не като ги водите денемъ и нощемъ по изби, скривалища, гори и полета, лишавани отъ сънь, почивка и спокойствие. Само така тѣ ще могатъ правилно да растнатъ, да се развиватъ и бѫдатъ запазени за васъ и България.

Повелителенъ и неотложенъ дългъ е и на държавата да разреши цѣлостно този въпросъ, подпомогната отъ своитѣ дирекции за многодетни семейства и социални грижи.

Д-ръ В. Н. Геровъ

РАЗМИШЛЕНИЯ ЗА НѢКОЛКО МИНУТИ

СЛУЧАЙНОСТЬ И СЖДБА ВЪ ИСТОРИЯТА

Обяснени съ европейския примѣръ

Както развитието на отдѣлния животъ, така и произшедствията въ историческото развитие, които стават „история“, щомъ принадлежатъ на миналото, се опредѣлятъ отъ случайностьта и сѫдбата. До като обаче ние сме свикнали да виждаме въ „случайностьта“ само неочакваното, непредвиденото и лежащето извънъ всѣкакво пресмѣтане, думата „сѫдба“ означава нѣщо, което ние наистина чувствуваме и все пакъ не можемъ да обяснимъ съ нашия разсѫдъкъ. Между многото случайности, които човѣкъ среща презъ своя животъ, има винаги нѣкои, които предизвикватъ неопровержимото чувство, че задъ само случайното стои една скрита, не допускаща избѣгване необходимость.

Още отъ най-стари времена човѣчеството се мѫчи да тълкува и да се справя мисловно и дейно съ „случайностьта“ и „сѫдбата“. Философията се опитва да разгадае и обясни тѣхното сѫществуване, а поезията ги поставя въ срѣдеца на своитѣ най-велики творения. Какво голѣмо обаче различие въ взглядоветѣ и схващането на Беконъ: „Случайностьта е едно наименование за нѣщо, което не сѫществува“, мнението на Хумъ, че думата „случайность“ не е нищо друго освенъ едно означаване на неизвестни причини, скептично изказаното мнение на Фридрихъ Велики по отношение на Волтеръ: „Колкото повече старѣемъ, толкова повече се убеждаваме, че Нейно Величество случайностьта представлява три четвърти отъ всичко въ този нещастенъ свѣтъ“ и твърдението на Шпенглеръ „Всичко е случайность“!

Какъ отдѣлниятъ човѣкъ си представя „случайностьта“ и „сѫдбата“ и какъ потвърждава, оборва и понася постигналата го сѫдба, това зависи отъ неговото оформяване, темпераментъ, състояние на духа и мирогледъ. Характерно е, че Гьоте, този заклетъ врагъ на всичко случайно въ природата и историята, говори въ „Ученическитѣ години на Вилхелмъ Майстеръ“, че „тъканьта на този свѣтъ е образувана отъ необходимость и случайность“ и добавя, че задачата на разума била да „направлява случайното, да го ржководи и използва“. Сто години преди това храбриятъ и изпитанъ въ живота херцогъ Ла Рошфуколдъ изкова фразата: „Никоя случайность не е така нещастна, че умнитѣ да не могатъ да извлѣкатъ отъ нея преимущества и никоя така щастлива, че безразсѫднитѣ да не могатъ да я насочатъ въ своя вреда“. Две хиляди години преди това Демокритъ казва: „Хората сѫ си създали една фантастична представа за случайностьта като прикритие на своята собствена нерешителность. Тя изпада рѣдко въ свада съ разсѫдъка. Въ повечето случаи разумниятъ остъръ погледъ успѣва да прочисти трудноститѣ въ живота“.

По-преплетена и по-непрогледна, отъ колкото въ отдѣлния животъ е ролята, която играе *„случайностьта“ въ живота на народитѣ и държавитѣ*, случайность, която остава въ повечето случаи само единъ незначителенъ епизодъ, предизвиква обаче въ други развития отъ неочакване значение и става по този начинъ *„историческа сѫдба“*. На всѣки случай не всичко е случайность, което изглежда или пъкъ се приема понѣкога въ самоизмама като такива.

Така напримѣръ Наполеонъ, който е признавалъ винаги действието на случайностьта, но съ ограничението, че превъзхождащиятъ духъ може да се справи винаги съ нея, заяви на Света Елена: „Въ похода въ Русия азъ претърпѣхъ неуспѣхъ. Какво ме унищожи? Хората? — Не, сѫдбоносните случайности“. Тукъ остава откритъ въпросътъ дали великиятъ корсиканецъ бѣ сломенъ отъ непреодвратимото предопределение или дали държавникътъ Наполеонъ не е подценявалъ нарастващитѣ отъ 1810 година насамъ противъ него сили, т. е. дали той не е направилъ една погрѣшна смѣтка.

По скоро ние бихме могли да говоримъ винаги за една истинска „случайность“ тамъ, *кѫдето по човѣшка преценка би могло да се случи и иначе*. Примѣръ за това ни дава ходътъ на европейската и свѣтовна история съ откриването на Новия свѣтъ. Когато генуезецътъ Христофоръ Колумбъ напусна Португалия за да осѫществи своитѣ висомѣрни планове, той се колебаеше дали да се обърне за подкрепа къмъ Франция или къмъ Испания и реши да отиде въ последната. Можемъ лесно да си представимъ какви биха били последствията, ако тогава Франция би се издигнала до свѣтовна сила вмѣсто Испания!

Въ нѣкой събития „случайность“ и „сѫдбата“ се вплитатъ нераздѣлно, като напримѣръ въ често мѫчно разбираемото господство на смъртьта, особено тогава, когато тя пристѫпи напълно неочаквано въ решителни исторически моменти къмъ ржководни личности. Внезапната смъртъ на тридесеть и три годишния Александъръ Велики, на тридесеть и осемь годишния Густавъ Адолфъ въ битката при Лютценъ и най-после промѣната на положението въ седемгодишната война на 1762 година, предизвикана най-първо отъ смъртьта на царица Елисавета, следъ това на Петъръ III, сѫ красноречиви примѣри за *непресмѣтливостьта на историческитѣ събития*, която поставя твърде тѣсни граници на всички предсказвания.

Не бива да се забравятъ и настѫпващитѣ съ изненада природни явления, като изригвания на вулкани и земетърси, вълнения и наводнения, които лежатъ извънъ всички предвиждания. Тукъ принадлежи и времето, чийто „капризи“ представляватъ „случайното“ може би въ неговата най-чиста форма.

Какво може да излѣзе отъ кутията на Пандора на бога на войната, доказаха достатъчно добре миналата и сегашнитѣ свѣтовни войни.

Би било, обаче, погрѣшно и едностранчиво да виждаме само пагубното влияние на „случайностьта“ въ живота и историята. Когато въ критични и решителни моменти на народитѣ и държавитѣ се появятъ превъзходни водачи, които служатъ непогрѣшно на своето призвание и отъ което тѣ не могатъ да отбѣгнатъ, тѣхното появяване е единъ подаръкъ на провидението, нѣщо „случайно“, непредвидено. Единъ Карлъ Велики и единъ Джорджъ Вашингтонъ сѫ между другото и щастливи случаи на историческата сѫдба.

Това, което важи за отдѣлния при *превъзмогването на „случайностьта“ и „сѫдбата“*, важи за наистина велики личности въ по-голѣма степень. Дали тѣ се крепятъ отъ благоприятнитѣ обстоятелства или пъкъ се спъватъ отъ несгоди, тѣхната дейность, до колкото принадлежи въ областьта на творческото оформяване, се явява като насочена къмъ една цель свободна воля надъ простата „игра“ на „случайностьта“.

А. фонъ Витих

НИЕ ВИ ИЗПРАЩАМЕ в. „Северно ехо“. Изплатете си абонамента по нашата пощенска чекова с/ка 8042.

СКРЪБНА ВЕСТЬ

Г-жа Здравка В. Свъщарова съ децата си Ванко и Величка и близки и далечни сродници съобщаватъ, че тѣхния съпругъ и татко

ВАСИЛЪ П. СВЪЩАРОВЪ

роденъ въ гр. Пловдивъ, 60 годишенъ,

следъ продължително боледуване почина на 11 май. Покойниятъ бѣше добъръ и любящъ съпругъ и баща. Миръ на душата му Богъ да го прости!

ОТЪ ОПЕЧАЛЕНИТѢ

ЖАЛЕЙКА

На 21 май 1944 г. се навършватъ петь черни, тежки години отъ кончината на любимото ни и свидно дете

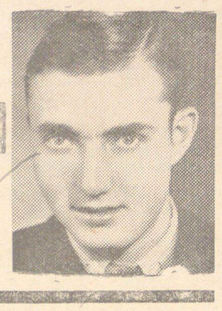

Станимиръ Романовъ

СТУДЕНТЪ

ОТЪ ВѢЧНО СКЪРБЯЩИТѢ МУ РОДИТЕЛИ.

БЛАГОДАРНОСТ

Семейството на загиналия

ПОДПОРУЧИКЪ ЛЕТЕЦЪ

СТАЙКО ГАНЧЕВЪ ГАНЧЕВЪ

благодари сърдечно за издаденитѣ некролози, поднесенитѣ вѣнци и топли думи на съчувствие, казани въ църква и предъ гроба. Сжщо благодари на всички, които изпратиха скжпия покойникъ до вѣчното му жилище и на всички, които устно, писмено или телеграфически изказаха съболезнованията си за сполетѣлата го загуба.

ОТЪ ОПЕЧАЛЕНИТѢ

„ПАЛМЕРСЪ“ ИЛЮЗОРЕНЪ ЧОРАПЪ за дамитѣ!

Прави кракътъ елегантенъ и да изглежда като обутъ въ копринен чорапъ.

Продава се въ парфюмерия „БИЛКА“ — Плѣвенъ.

БАНКА БЪЛГАРСКИ КРЕДИТЪ

клонъ Плѣвенъ,

ОТПРАВЯ ПОСЛЕДНА ПОКАНА

до акционеритѣ си, да представятъ притежаванитѣ отъ тѣхъ акции

най-късно до 2 юний т. г.

за да бждатъ вписани въ книгата на акционеритѣ,

Акции, които въ посочения срокъ не бждатъ вписани въ книгата на акционеритѣ, се конфискуватъ ОТЪ ДЪРЖАВАТА.

ПРОДАВА СЕ ОКАЗИОНЪ ГОЛѢМЪ ЕЛЕКТРИЧЕСКИ ХЛАДИЛНИКЪ „АТЕ“

Добре запазенъ. Справка редакцията.

ВАЖНО ЗА БАКАЛИ И ДОМАКИНИ!

Търсете колофониевъ сапунъ „ФИН-САПЪ“

приготвенъ безъ СОДА КАУСТИКЪ, за миене и пране, напълно безвреденъ. За поржки се отнасяйте до: производство д-ръ ГЕОРГИ ТОШЕВЪ, гара Джбово, казанлъшко

ИЗГУБЕНА е квитанция № 46 отъ 25 октомврий 1944 г., издадена отъ 9-ти резервенъ интендантски складъ на кооперация „Напредъкъ“ въ с. Подемъ. Да се счита невалидна.

ЗАГУБЕНО е свидетелство за завършенъ прогимназиаленъ класъ № 200 отъ 6 VI. 1943 г., издадено на Спиридонъ Д. Кирицовъ отъ рибенското нар. основно уще „Ив. Вазовъ“. Да се счита невалидно.

Изгубено е женско конче на две години съ белези: кафявъ косъмъ, на челото бѣла звезда, грива стригана. Който го знае кжде се намира да съобщи срещу възнаграждение на **Димитъръ Еневъ Коновъ**, с. Славяново, никополско.

ЗАГУБЕНА е лична карта № 1799/936 г. издадена отъ II полицейски участъкъ въ София на Тодоръ Сотировъ Димитровъ отъ София. Да се счита невалидна.

ЗАГУБЕНА е лична карта № 71/935 г., издадена отъ Подемската община на Илия Н. Бухинекъ отъ с. Биволаре. Да се счита невалидна.

ЖЕЛѢЗНА КАСА, марка Раковъ, трета величина, отлично запазена, продава **Иванка Точева**, с. Комарево, плѣвенско.

ИЗГУБЕНА е студентска карта № 25700, издадена отъ Юридическия факултетъ при Софийския държавенъ университетъ на Недѣлчо Енчевъ Гайдовъ отъ София. Да се счита невалидна.

ПЛѢВЕНСКА ОБЛАСТНА ВЕТЕРИНАРНА ЛѢЧЕБНИЦА

ОБЯВЛЕНИЕ № 350

гр. Плѣвенъ, 10 май 1944 година

Обявява се на интересуващитѣ се, че плѣвенската областна ветеринарна лѣчебница търси да закупи единъ впрегатъ конь, на възрасть отъ 3 до 7 години, на стойность около 50,000 лв, който ще служи за впрѣгане въ файтонъ за чифтъ коне. Преговоритѣ за покупката ще се водятъ до 20 юний т. г. ежедневно въ канцеларията на областната ветеринарна лѣчебница, а петъченъ день на пазарището за добитъкъ въ гр. Плѣвенъ. Закупуването ще стане по доброволно съгласие. Законътъ за скрититѣ недостатъци при продажбата на домашни животни и законътъ за бюджета, отчетностьта и предприятията сж задължителни.

ОТЪ ЛѢЧЕБНИЦАТА

Кооперативна печатница „Изгрѣвъ“ — Плѣвенъ № 40

ХРОНИКА

Изпити за инженеръ-строители. — Презъ тази седмица въ Плѣвенъ бѣха произведени държавни изпити за инженеръ-строители. Бѣха се явили 30 души. Резултатитѣ отъ изпититѣ ще бждатъ известни следъ нѣколко дни.

Осведомителни събрания. — Въ недѣля и презъ седмицата въ голѣмъ брой села на Плѣвенска область сж били устроени осведомителни събрания върху външното и вжтрешното положение на страната. Населението е проявило голѣмъ интересъ къмъ събранията.

Изъ стопанската дирекция. — Плѣвенскиятъ областенъ инспекторъ по млѣкарство Ивванъ Пенчевъ се премѣства за районенъ инспекторъ по скотовъдството въ гр. Трѣвна.

За движението изъ града. —Прави впечатление, че автомобили и други моторни коли се каратъ много бързо изъ улицитѣ на града. Налага се съответнитѣ власти да взематъ мѣрки докато не е станало нѣкой нещастие.

Административни промѣни. — Подписана е заповѣдь, съ която за кметъ на с. Трънчовица, никополско, се назначава Любенъ Ан. Дженевъ отъ сжщото село. Съ друга заповѣдь кметътъ на с. Брѣстъ, никополско, Мирчо Д. Любеновъ, се премѣства въ с. Хайрединъ, орѣховско.

Театрални. — Отъ понедѣлникъ, 22 т. м., въ града ще гостува силистренскиятъ общински театъръ. Ще представи „Добруджанска рапсодия“, драма отъ Ал. Гиргиновъ, бившъ драматургъ на плѣвенския областенъ театъръ. Пиесата е изпъстрена съ много пѣсни, които се изпълнятъ отъ хора и оркестъра на силистренското пѣвческо дружество „Седѣнка“.

Кметско съвещание.—Презъ тази седмица въ Плѣвенъ се състоя ново съвещание на кметоветѣ отъ околията, ржководено отъ околийския управитель г. С. Дюлгеровъ. Разглеждаха се важни служебни въпроси.

Важно напомняне. — Припомня се на всички зап. офицери, подофицери, лѣкари, зжболѣкари, войници, служители по БДЖ и ПТТ, които до сега по една или друга причина не сж успѣли да дадатъ последнитѣ си адреси въ общината, да сторятъ това веднага. Трѣбва да знаятъ, че лицата, които не сж посочили адреситѣ си ще бждатъ сждени отъ военнитѣ сждилища по чл. 213 отъ закона за военнитѣ сили въ страната.

Закриване на търговски заведения. — Министерството на търговията съобщава, че разрешенията за закриване на търговскитѣ заведения, търгуващитѣ съ стоки подъ режимъ на разпредѣление, трѣбва да се искатъ отъ сжщото министерство чрезъ съответната стопанска камара.

Арестувани за контрабанда. — Властитѣ въ Ловечъ сж заловили и арестували Петъръ Павловъ Димитровъ и Василъ Варчевъ Христовъ и двамата кожари отъ Плѣвенъ, въ момента когато сж пренасяли контрабанда кожи отъ кожарскитѣ фабрики на Даню Д. Йорговъ и Минко Д. Хаджийски отъ Ловечъ.

Патентни облагания. — Плѣвенското областно акцизно управление съобщава на всички лица, които извършватъ нѣкаква търговия или производство на стоки презъ първото полугодие на настоящата година, за които следва да се снабдятъ съ патенти, но не сж сторили това до сега поради невъзможность отъ тѣхъ да представятъ нѣкои документи, трѣбва най-късно до 30 юний т. г. да представятъ въ управлението тѣзи документи, за да имъ се издадатъ патентитѣ.

ЕДИНЪ лѣтенъ моделъ пакъ въ дрехарница „Аржентина“.

За меда. — Читатель ни пише: — И тази година на всички пчелари бѣ отпусната безакцизна захарь по 27 лв. кгр. Въпрѣки това, на пазаря се предлага вече медъ по 350—400 лв. кгр. Има ли тогава смисълъ да се отпуща безакцизна захарь щомъ меда се продава на такава висока цена?

Доходностьта на земедѣлскитѣ стопанства. — Институтътъ на земедѣлско-стопански проучвания при м-вото на земедѣлието и тази година ще продължи дѣлото си за установяване доходностьта на земедѣлскитѣ стопанства. За цельта той раздава безплатно на желающитѣ земедѣлски стопани нарочни смѣтководни книги, чието водене се извършва отъ самитѣ стопани подъ ржководството на агромическия персоналъ. Въ Плѣвенска область такива книги ще се водятъ въ 80 земедѣлски стопанства.

Изгубено е износено детско палтенце и е на бедно дете. Представя се въ печатница „Изгрѣвъ“ срещу възнаграждение.

СТОПАНСКИ СЪВЕТИ

БОРБАТА СЪ ПЕРОНОСПОРАТА

Условията, при които ще се проведе отглеждането на лозята презъ тази година, сж повече отъ трудни. Настжпва време за провеждане борбата съ пероноспората. Чувствува се безпокойствието, което проявяватъ лозаритѣ, при липсата на достатъчно синь камъкъ. Държавата положи максимумъ усилия да задоволи страната съ синь камъкъ, но не е чудно че при времената, които изживяваме, има и непреодолими пречки. Малкото количество синь камъкъ, което се раздава сега на лозаритѣ, е действително малко и недостатъчно. Налага се голѣма осторожность и умение, да се използва наличния синь камъкъ така, че да успѣемъ да опазимъ гроздовата реколта. Има много привърженици на високо процентнитѣ разтвори, но времето на това мина и научнитѣ изследвания ни доказватъ, че и съ много послаби разтвори сме въ състояние да опазимъ лозята си отъ пероноспората. Не само липсата на синь камъкъ ни налага да намалимъ гжстотата на синь-камъчния разтворъ, но това ни посочватъ резултатитѣ отъ опититѣ, правени въ опитното лозе на лозаровинарския опитенъ институтъ въ гр. Плѣвенъ.

Миналата година, която за Плѣвенъ се очерта като силно пероноспорна, ни даде ценни указания за начинътъ по който трѣбва да се води борбата съ пероноспората. Правени сж пръсканията съ 1%, 0·750%, 0·500% и 0·250% синь камъкъ, отъ които резултатитѣ сж еднакви, т. е. както сж запазени лозитѣ пръскани съ единъ процентовъ разтворъ, така сж сравнително добре запазени и лозитѣ пръскани съ 0·250% разтворъ. Пръсканията сж започнали на 19 май и сж правени презъ 9—10 дни едно отъ друго. Направени сж всичко шесть пръскания.

Министерството на земедѣлието е издало препоржки за пръскане съ слаби разтвори, като е имало предвидъ, не само липсата на по-голѣми количества синь камъкъ, а и ефикасностьта на слабитѣ разтвори Доказателство за това сж, както направенитѣ опити въ опитното лозе, така и обстоятелствата, че плѣвенскитѣ лозари презъ миналата година пръскаха съ 0·750% и 1% разтвори и пакъ лозята имъ бѣха поразени отъ пероноспората. Това показва, че не е високиятъ процентъ синь камъкъ, който опазва лозитѣ, а навременностьта и умението на стопанитѣ при воденето на борбата съ пероноспората. Необходимо е стопанитѣ да следятъ отблизо развитието на лозитѣ и на пероноспората, както и препоржкитѣ на агрономнитѣ власти да извършватъ пръсканията навреме, за да разчитатъ на добри резултати.

Относно момента за извършване на първото пръскане, министерството на земедѣлието е издало вече нареждане да се направи, за районитѣ кждето сж падчали валежи, къмъ 19—20 май. До сега още пероноспорни заразявания, макаръ и единични, не сж забелязани. Все пакъ опасностьта е предъ насъ и трѣбва да внимаваме, за да се предвардимъ навреме. Всичко ще зависи отъ нашата осторожность!

Н. Бакърджиевъ,
агрономъ.

Тамъ отъ кждето се очаква най много англо-американското нахлуване въ Европа

Каналътъ Ламаншъ

Кога и какъ се е образувалъ.—Интересни резултати на геологическитѣ изследвания

Отдавна не сжществува вече съмнение, че Британскитѣ острови сж принадлежали къмъ европейския континентъ и сж образували съ него една обща маса. Еднородностьта на скалиститѣ образования по двѣтѣ крайбрѣжия сж достатъчно основание за това предположение. Появява се, обаче, въпросътъ: какъ е било възможно Атлантикътъ да проникне въ Северно море между Дувъръ и Кале? Можеби голѣмитѣ приливи и отливи, които достигатъ надъ десеть метра и които сж имали значителни размѣри зъ огромната фуния на днешния Ламаншъ, да сж разяли, разрушили и напълно разкжсали сухоземната връзка? Или пъкъ се е образувалъ въ областьта на днешното Северно море единъ голѣмъ язовиръ отъ стопяването на достигащата стотици, дори две хиляди метра дебелина ледена маса на глетчеритѣ отъ ледения периодъ, което е прелѣло тѣснината между Британскитѣ острови и континента и си е създало единъ отточенъ улей, който се е превърналъ за винаги въ единъ каналъ? Или пъкъ причината е единъ тектониченъ, придруженъ отъ силенъ земетръсъ, изкопъ, който е раздѣлилъ двѣтѣ суши?

До сега сжществуваха много предположения, които искаха да обяснятъ сжществуването на този морски протокъ. Днесъ геологичнитѣ изследвания доказаха, че всички тѣзи тълкувания и предположения не отговарятъ на действителностьта или че не сж единствената причина на този феноменъ. Установено е, обаче, че едно постепено и общо потъване на почвата е било предпоставката за образуването на канала. То е дало възможность на Атлантика и на Северното море да нахлуятъ все по-дълбоко въ сжществуващитѣ и днесъ още и доказани въ морското дъно подобни на фиордитѣ долини на врѣзанитѣ въ креднитѣ образования рѣки предимно на Сена и на нейнитѣ притоци и на Темза, Маасъ и Рейнъ. Следъ това морето е залѣло сушата напълно, следъ като преодолѣло и последната тѣснина. Рѣката, която е протичала презъ срѣдата на днешния каналъ е запазена и днесъ още на дъното като улей, който носи името на така наречената дълбочина Лобургъ.

Вториятъ въпросъ е: кога е извършенъ пробивътъ на морето? Стари предания на околнитѣ народи, които хвърлятъ често свѣтлина въ предисторическата тъмнина не ни даватъ отговоръ на този въпросъ. Единствено изучаването на историята на земята може да ни даде опорни точки и да ни доведе до желаната цель. То е установило, че Англия е била свързана съ континента още въ края на терциерната епоха. Праисторическитѣ находки отъ двѣтѣ страни на канала доказватъ, че човѣкътъ отъ ледената епоха е могълъ да преминава безпрепятствено презъ земния мостъ. Въ по-младата дилувиална епоха изглежда, че е имало едно временно заливане на сушата, вследствие на огромната маса вода отъ разтопената периферия на глетчеритѣ. Тя би трѣбвало да се оттече на югозападъ, обаче, Северната часть на Северното море е била блокирана напълно отъ ледове. Презъ последната ледена епоха, въ която цѣлата область на Северното море е била суша, сухоземната връзка съ Англия е била възстановена.

Едва презъ седмото и шестото хилядилѣтие преди Христа сушата е започнала да потъва и и морето е залѣло най-първо басейна на Северно море. Въ това време фауната е била принудена да се оттегли или е загинала върху потъващитѣ бавно острови. Изъ тѣзи области сж извадени отъ морето съ рибарски мрежи хиляди мамутови кости и зжби. Едва това голѣмо и неудържимо потъване е очертало днешното крайбрѣжие и е предизвикало заливането на последната тѣснина. Така днешна Англия става за винаги единъ островъ. Науката е успѣла дори да установи най точно времето, когато е настжпила тази природна катастрофа. То се получава практически отъ скоростьта, съ която стръмното крайбрѣжие при Дувъръ отстжпва и днесъ още на северъ и съвпада съ годината 5845 преди Христа.

Какво става изъ нашия край

За пострадалитѣ отъ въздушнитѣ бомбардировки

По починъ на директора на гимназиалния клонъ въ с. Славяново, г. Ан. Цаковъ, е била подготвена и изнесена отъ името на мѣстното огнище по родинознание оперетката „Ивановъ Павелъ“. Сжщата оперетка е била представена и въ нѣкои отъ околнитѣ села, като приходътъ, около 20,000 лв., е билъ предаденъ на кмета на с. Славяново на подпомагане на пострадалитѣ отъ въздушни нападения, евакуирани въ селото.

Заслужава да се отбележи, че въ последно време славяновчани сж свидетели на жива културно-просвѣтена дейность, организирана и провеждана отъ мѣстнитѣ просвѣтни деятели, най-вече отъ учители, студенти и ученици.

Публично събрание въ с. Долни-Джбникъ

Тѣзи дни въ селото ни пристигнаха началницитѣ отъ главния щабъ на организацията „Бранникъ“ г. г. Парашкевъ Георгиевъ и Василъ Бъчваровъ, за да присжтствуватъ на оброка на бранницитѣ въ селото.

По покана, въ салона на читалището г. В. Бъчваровъ говори на голѣмо публично събрание за животътъ въ Америка въ сравнение съ живота на другитѣ страни. Г-нъ Бъчваровъ, който преди нѣколко години е билъ на продължителна обиколка изъ Америка, даде много интересни сведения за нейния всестраненъ животъ. Освенъ това той засѣгна и много други въпроси, които извикаха живъ интересъ всрѣдъ селянитѣ.

По покана на друга група селяни, г. Бъчваровъ говори на още едно събрание, още по-масово посетено отъ долни-джбничани.

Б. Духленски

СЪОБЩЕНИЕ ОТЪ ЩАБА НА ВОЙСКА

Въ връзка съ прилагане на Закона за военнитѣ сили

За да се отстранятъ възможни нередовности относно мобилизационнитѣ назначения и наемането за войската на добитъкъ, конско снаряжение и превозни срѣдства, както и за свързанитѣ съ това отговорности и тежки наказания, *Щабътъ на войската предупреждава всички собственици на добитъкъ и поменатитѣ срѣдства да иматъ предвидъ следното:*

1. Собственицитѣ на добитъкъ, обикновени превозни срѣдства, юзди, хамути, седла, самари и др. *сж длъжни да ги държатъ винаги въ добро състояние, за да бждатъ годни за нуждитѣ на войската и да не извършватъ каквато и да е подмѣна на опредѣленитѣ вече годни за нуждитѣ на войската.*

2. Всички хамути, юзди, седла, самари, коли и др., които се представятъ на войсковитѣ части въ полугоденъ видъ, при наемане *ще бждатъ оценявани въ процентъ на тѣхната годность и пълния наемъ* опредѣленъ за тѣхъ, презъ всичкото време на използуването имъ въ войската, *ще се намали въ съответенъ процентъ.*

3. Всички представени полугодни превозни срѣдства и конско снаряжение, ще се преработватъ и поправятъ въ частитѣ когато бждатъ наети *като направенитѣ разходи за материалитѣ и работнически надници, ще се приспадатъ отъ следуемия се наемъ за сжщитѣ.*

4. *За нарушение отъ подобно естество се предвижда:*

Въ Закона за военнитѣ сили.

Чл. 242. Неявилитѣ се при провѣрка на запаса лица и непредставилитѣ за провѣрка добитъка, превознитѣ и други срѣдства на опредѣленитѣ мѣста и време, както и непоискалитѣ разрешение за промѣна въ моторнитѣ превозни срѣдства и тѣхнитѣ контролни нумера или за недонесени промѣни въ срѣдствата се наказватъ въ мирно време — съ наказателно постановление отъ началника на дивизионната область съ глоба отъ 5,000 до 20,000 лева, *а въ военно време (както е сега) — освенъ глобата тъмниченъ затворъ отъ 6 до 2 години.*

Който замъни и не пред при повикване на обучени мобилизация опредѣлени мобилизационното назначен битъкъ, превозни срѣдства срѣдства *се наказва съ т ченъ затворъ отъ 1 до 3 и глоба отъ 10,000 до 30,0*

Ако престжплението по II *е извършено съ цель да с строи мобилизационната готовка,* наказанието въ време е строгъ тъмниченъ воръ отъ 3 до 5 години и отъ 30,000 до 50,000 лв. Въ но време (както е сега) нието е — *доживотенъ тъмниченъ затворъ и глоб 100,000 до 500,000 лева, а бени важни случаи — смъ*

Въ всички случаи, незав отъ горнитѣ наказания, н ставенитѣ *добитъкъ и срѣ се конфискуватъ за нужди войската.*

Въ Закона за реквизиция предвижда:

Чл. 26. Който укрие, уни повреди, замѣни или отчуж какъвто и да е начинъ им вата и др. подлежащи на зиция, намиращи се въ н владение или пазене, съ не бждатъ реквизирани и върши това следъ като му е щено, че се реквизиратъ, и органъ за извършване н визицията, който приеме дени или замѣни имущества вече реквизирани или пов замѣни такива, *се наказ строгъ тъмниченъ затворъ години или глоба отъ 1 100,000 лева,* или двѣтѣ н ния едновременно.

Чл. 27. Длъжностно лице, извърши реквизиция не по предвиденъ въ този закон не изпълни дадения му нар опредѣления срокъ безъ телни причини, а сжщо так визира имущества и др. ко сж нуждни за войската и н нието, *се наказва* съ тъмн затворъ до 3 години и глоб 100 до 5000 лева.

Отъ Щаба на войс

ЧИНОВНИЧЕСКОТО КООПЕРАТИВНО ВЗАИМ. ЗАСТРАХОВАТЕЛНО ДРУЖЕСТ

съобщава,

че отъ м. януарий т. г. е ПРЕМѢСТИЛ седалището си въ собствения си лѣтенъ домъ въ с. Вършец Берковско, кждето своевременно е изнесло цѣлата си архи и всички книжа. Тамъ работата му продължава несмущава дори съ засиленъ темпъ, поради голѣмия напливъ на но предложения за застраховане. Презъ първитѣ четири месе текущата година то е регистрирало следнитѣ резултати:

ПО КЛ. ЖИВОТЪ — приети нови застраховки лв. **85 000,000**; изплате смъртни случаи и изтекли срокове за лв. **21,900,000**. Н **забавно изплатеии сж били всички заявени до се смъртни случаи, причинени отъ бомбардировкитѣ.**

ПО КЛ. ПОЖАРЪ — текущитѣ премии сж дост нали лв. **9,648,839** срещу **8,796,632** за сжщото време презъ миналата година. Изпл тени сж били всички загуби.

ПО КЛ. ЗЛОПОЛУКА текущитѣ премии сж дост нали лв. **579,299**.

Инкасирани сж премии по постжпилитѣ презъ това вр ме отчитания отъ агенциитѣ на дружеството по всички кл нове общо за лв. **40,000,000. Евакуиранитѣ застрахо ни при дружеството**, съгласно наредбата за това, ще б датъ обслужвани отъ агенциитѣ и деятелитѣ, каквито д жеството има въ цѣлата страна, като приематъ вноскитѣ и и книжата, които трѣбва да се пращатъ въ дружеството получаване на каквито и да било суми.

Дружеството е открило пощенска чекова смѣтк № 9040, по която застрахованитѣ могатъ да внася премиитѣ си, като отбелязватъ на гърба на чека коя полица (№) и за кой падежъ се правятъ вноски

Умоляватъ се всички застраховани да съобщятъ сега нитѣ си адреси било направо въ дружеството въ Вършец било въ най-близкия инкасовъ пунктъ.

Редовното внасяне на премиитѣ гарантир правата на застрахованитѣ!

Бръшлянско селско общинско управление, Плѣвен

ОБЯВЛЕНИЕ № 920

с. Бръшляница, 10 май 1944 година

Обявява се на интересуващитѣ се, че на 11-тия день публикуването настоящето въ в. „Северно ехо“ отъ 8 до 10 въ канцеларията на общинското управление с. Бръшляница, венско, ще се произведе за втори пжть публиченъ търгъ, съ наддаване, за отдаване на наематель общинскитѣ лозя, нахо се въ мѣстностите **„Сазлж соватъ“** и **„Брѣсте“** — първото 4 декара, а второто отъ около 3 декара. Първоначалната о е 1000 лв. на декаръ годишно. Залогътъ за правоучастие въ га е 10%. Всички разноски сж за с/ка на наемателя. Законъ Б. О. П. е задължителенъ за конкурентитѣ. Тръжнитѣ книж на разположение всѣки присжтственъ денъ въ общинското у ление.

ОТЪ ОБЩИН

Щабъ на 9-та дивизионна интендантска дружина— Плѣв

ОБЯВЛЕНИЕ № 3517

гр. Плѣвенъ, 13 май 1944 година

Щабътъ на 9-та дивизионна интендантска дружина изв ва на интересуващитѣ се, че сжщата търси да наеме за нуж си около 1000 декара естественни ливади за пребиране с отъ сжщитѣ отъ реколтата 1944 година, като парцелитѣ, кои отдаватъ подъ наемъ, да не сж по-малки отъ 7 до 8 декара кива ливади ще се наематъ отъ следнитѣ села Дисевица, Т не, Кирилово, Ясенъ, Д. Джбникъ, Крушовица, Картожабене, търница, Садовецъ, Брѣстовецъ и Д. Митрополия. Умоляват собственицитѣ на такива ливади да се явятъ въ дружината в Плѣвенъ на **31 май** 1944 година, за да взематъ участие въ с ряването. Поемнитѣ условия се намиратъ въ 9-та интенда дружина и могатъ да се прегледатъ въ всѣко работно време

ОТЪ Щ