Год. XXIII Пощенска чекова с/ка 8042 Плѣвенъ, 6 мартъ 1943 година Брой 1309

СЕВЕРНО ЕХО

НЕЗАВИСИМЪ ВЕСТНИКЪ

Излиза въ СЖБОТА
Годишенъ абонаментъ 80 лева

Редакторъ
ПЕТКО ПАВ. ПОПОВЪ

ТЕЛЕФОНИ: на редакцията 184
на печатницата 55

За всѣка справка въ редакцията искайте само телефонъ 184.

Предъ пролѣтната офанзива

Предвестницитѣ на пролѣтьта сж вече на лице! Последнитѣ съобщения отъ източния фронтъ гласятъ за бързо размръзяване и разтопяване на снѣговетѣ. Едновременно съ това се забелязва въ нѣкои сектори на този фронтъ доста чувствително намаление на силата на зимната болшевишка офанзива, а въ други сектори — кждето починътъ мина напълно въ рѫцетѣ на германскитѣ войски, като само за нѣколко дни тѣ си възвърнаха области, за които болшевицитѣ се биха повече отъ единъ месецъ.

Макаръ че презъ време на зимната болшевишка офанзива бѣха отстжпени значителни територии, германскитѣ войски извършиха отглянето си планомѣрно, по предварително изготвенъ планъ, запазвайки по този начинъ много важни предмостови укрепления и ключови позиции, които ще ги улеснятъ като изходни точки въ предстоящата офанзива. Германцитѣ запазиха силитѣ си, дадоха много малко човѣшки жертви, а още по-малко пленници и загуби на военни материали. Точно обратното се случи съ болшевишкитѣ войски: тѣ дадоха страхотно число въ убити и въ загуби на бойни материали, найвече въ танкове и други бойни машини, което още отъ сега се отразява на бойната имъ и нападателна мощь.

Съ наближаването на пролѣтьта Върховното германско командуване е вече започнало подготовката на грамаднитѣ си резерви отъ войски и нови бойни съоржжения. Като се вземе подъ внимание опита на германскитѣ военноначалници презъ предишнитѣ офанзиви на изтокъ, трѣбва да се очаква, въ най-близко време една обща германска офанзива, която, впрочемъ, не се крие, подготвяна до най-малкитѣ подробности.

Главната цель на тази офанзива нѣма да бжде само въ завземането на територии, а да се сстрази военната сила на противника. Презъ зимата болшевикитѣ не успѣха да постигнатъ това, макаръ, че то бѣше тѣхната най-главна задача. Като се знае тактиката на германското военно командуване, трѣбва да се очаква, че то ще постигне тази своя цель. Затова цѣла Германия е напрегнала всичкитѣ си сили и затова провъзгласи тоталната война.

Затова съ приближаването на пролѣтьта свѣтътъ се готви да посрещне събития отъ много голѣмъ мащабъ. Цѣлостно германско въоржжение е едно подсказване, че тази година угрозата отъ болшевишката опасность за Европа ще бжде напълно премахната.

Голѣмъ народенъ съборъ въ Троянъ

Клетвена вѣрность къмъ Царя и Родината

На 3 т. м. въ гр. Троянъ се е състоялъ голѣмъ народенъ съборъ, въ който сж взели участие повече отъ седемь хиляди души селяни отъ Троянска околия. На събора сж присжтствували народнитѣ представители Стефанъ Керкенезовъ и Косю Аневъ. Следъ молебена по случай освобождението на България, областниятъ директоръ г. Б. Казанлиевъ е произнесълъ вдъхновена и високо-патриотична речь, въ която, следъ като изтъкналъ историческото значение на праздника, приканилъ присжтствуващитѣ къмъ клетвена вѣрность за Царя и Родината. Речьта на областния директоръ била изпратена съ продължително ура.

Прояна на високо обществено чувство и безкористие

Наградени селски деца

Министерството на народното просвѣщение е наградило съ по 2000 лв. за проявено високо обществено чувство, добродетелность и безкористие Георги Кириловъ Георгиевъ, ученикъ отъ IV-то отдѣление, и Симеонъ Петровъ Мариновъ, ученикъ отъ III-то отдѣление — отъ с. Биволаре, плѣвенско. Неотдавна тѣзи деца сж намѣрили на шосето, което пресича селото, 17 чифта обувки, паднали отъ една каруца. Макаръ че двѣтѣ деца били боси, тѣ занесли обущата въ общината и ги предали на кмета.

Министерството е поискало да му се съобщи името на търговеца, който, макаръ и да е получилъ обущата, не е възнаградилъ беднитѣ деца за тази проява.

Земедѣлскитѣ стопани съ доходъ надъ 300 хил. лева

Трѣбва да подадатъ декларации

Съгласно нареждането на м-вото на финанситѣ, плѣвенското областно данъчно управление съобщава, че земедѣлскитѣ стопани, които презъ изтеклата 1942 година сж реализирали чистъ приходъ отъ земедѣлското си стопанство, животновъдство и отъ каквото и да било другъ източникъ на приходи, облагаеми съ прѣкъ данъкъ общо надъ 300,000 лв., че тѣ сж длъжни до края на този месецъ да подадатъ редовни декларации за облагане съ данъкъ върху военновременнитѣ печалби. Управлението предупреждава, че който не подаде такава декларация или умишлено укрие часть отъ доходитѣ си ще плаще следуемия се данъкъ въ троенъ размѣръ.

Плѣвенскитѣ бранници и Тристранния пактъ

Браническа манифестация

По случай годишнината отъ присъединяването на България къмъ Тристранния пактъ, плѣвенскитѣ браннически дружини устроиха голѣма манифестация, която завърши на площадъ „Свобода“. Бранницитѣ положиха вѣнецъ на паметника, а следъ това командирътъ г. П. Цонковъ говори за значението на бележитата годишнина.

Браническото тържество завърши съ парадъ на дружинитѣ.

Мѣрки за подобрение качеството на хлѣба

Глобени хлѣбари за недоброкачественъ хлѣбъ

Напоследъкъ лошото качество на хлѣба, който се продава въ Плѣвенъ, предизвика намѣсата и на сждебнитѣ власти, като наредиха да се вематъ проби отъ брашната и да се изпратятъ въ държавнитѣ химически лаборатории за изследване.

Резултатитѣ отъ направенитѣ изследвания сж вече известни. Установено е, че нѣкои отъ брашната сж крайно недоброкачествени и че не се приготовляватъ по установената отъ дирекцията на храноизноса диаграма.

Отъ своя страна здравно-санитарнитѣ власти бѣха предприели ревизии и на фурнитѣ въ града. Съставени сж актове и сж наложени глоби отъ по 2000 лв. на 24 души хлѣбари за недобро изпичане на хлѣба.

Деньтъ на нашето освобождение

Какъ бѣ отпразднуванъ въ Плѣвенъ

Тази година 3 мартъ, деньтъ на нашето освобождение, бѣше тържествено отпразднуватъ въ цѣлата страна. Въ Плѣвенъ този день мина също подъ знака на голѣма тържественость. Сутриньта въ църквата „Св. Николай“ бѣха отслужени панихида и молебенъ, на който присжтствуваха официалнитѣ лица, хилядно множество граждани, войскови части, бранници, учащи и др.

Следъ службата въ църквата говори свещенно-икономъ Д. Ташевъ, а на площада г. генералъ Ат. Стефановъ. Речьта на г. генерала бѣ изпратена съ бурно и продължително „ура.“

Следъ речьта се състоя парадъ на войсковитѣ части, бранници и ученицитѣ. Бодриятъ видъ, твърдата стжпка и желѣзната дисциплина на младитѣ войскари предизвикаха всеобщо възхищение и възхвала.

Открита нова контрабанда на царевица

Наказани контрабандисти

Презъ тази седмица стопанската полиция и органитѣ на дирекцията на храноизноса сж заловили нови значителни количества царевица, закупени по контрабанденъ начинъ отъ нѣкои лица и продавана въ Троянско и Тетевенско на баснословни цени. На лицата контрабандисти сж съставени актове и ще бждатъ сждени по закона за гражданската мобилизация.

При единъ обискъ, извършенъ преди нѣколко дни въ с. Лѣтница, левешко, е било открито въ единъ селянинъ доста значително количество жито, което укрилъ и продавалъ на черната борса.

Раздадени възпоменателни медали отъ войнитѣ

Тържество въ с. Махалата

Пишатъ ни отъ с. Махалата, плѣвенско, че 3 т. м.—деньтъ на нашето освобождение, били раздадени възпоменателнитѣ медали на около 60 души селяни, участвували въ войнитѣ за нашето народностно обединение. По този случай се състояло тържество на което присжствували г. полковникъ Георгиевъ, като представитель на началника на плѣвенския гарнизонъ, г. г. Крумъ Лингоровъ, Георги Петровъ и П. Минковски, като представители на плѣвенското запасно воинство.

Следъ раздаването на медалитѣ г. полковникъ Георгиевъ произнесълъ вдъхновено слово, въ което изтъкналъ смисъла и значението на тържеството.

На обѣдъ била сложена народна трапеза на която говорили гоститѣ, кметътъ на селото г. Георгиевъ и др.

ПРОЛѢТЬ ВЪ С. С. С. Р.

Отъ К. КАМЕНОВЪ

СТАЛИНЪ: Ахъ този генералъ Зима, той се топи. . . азъ се потя!

Расови яйца за разплодъ въ областьта

Отъ кжде ще се доставятъ

Министерството на земедѣлието е наредило презъ настоящия разплоденъ сезонъ да бждатъ раздадени чрезъ съответнитѣ околийски агрономства въ областьта около 25,000 броя расови яйца „Легхорнъ“ за разплодъ. Яйцата ще бждатъ раздадени само въ избранитѣ птицевъдни села и ще получатъ отъ следнитѣ държавни стопанства: на Плѣвенска околия се отпущатъ 6000 яйца и ще се получатъ отъ завода „Клементина“; на Горно-орѣховска околия 2000 броя отъ завода „Кабиюкъ“; на Луковитска околия 2000 броя отъ завода „Клементина“; на Никополска околия 1000 броя отъ завода „Клементина“; на Тетевенска околия 1000 броя отъ завода „Клементина“; на Свищовска околия 4000 броя отъ земедѣлското училище край Свищовъ и 2000 броя отъ държавното стопанство въ с. Вардимъ; за Търновска околия 4000 броя отъ завода „Клементина“ и 2000 отъ земедѣлското училище въ с. Павликени.

Делегация отъ плѣвенски стопани въ София

Какви искания сж предявили

Тия дни една група земедѣлски стопани отъ Плѣвенъ, начело съ представители на околийската земедѣлска задруга бѣха въ София и сж се явили въ министерствата на търговията, земедѣлието и главното комисарство на снабдяването за да искатъ отпущането на посѣвенъ материалъ, фуражъ за добитъка, синь камъкъ за лозаритѣ и др. Стопанитѣ сж били изслушани съ внимание и нѣкои отъ тѣхнитѣ искания били веднага изпълнени.

Благоустройствени мѣроприятия въ областьта

Какви кредити сж поискани за тази година

Въ връзка съ предстоящата строителна работа въ Плѣвенска область, областното инженерство е представило въ м-вото на благоустройството подробна програма за мѣроприятията, които следва да бждатъ осжществени презъ настоящата година. Набелязанитѣ мѣроприятия възлизатъ на обща сума 155 милиона лева.

Очаква се програмата да бжде утвърдена въ най-близко време, за да може съ настжпването на пролѣтьта да се започне работа.

Бележки

Основателно повдигнатъ въпросъ

Гражданинъ ни пише:

— Презъ м. октомврий м. г., съ писмо № 22514, отдѣлението за държавнитѣ имоти при министерството на земедѣлието бѣше наредило да се продадатъ на търгъ бившитѣ лозя на нѣкои лица отъ еврейски произходъ въ Плѣвенъ. Понеже времето бѣше почнало вече да се застудява и имаше опасность лозята да останатъ незагребани, знаемъ, че околийското агрономство обяви търгъ съ съкратенъ срокъ. А знае се, че и лозята получиха баснословни цени — тѣ дори надминаха очакванията!

Агрономството изпрати книжата за утвърждаване, а лозята бѣха веднага предадени на купувачитѣ за да извършатъ на време есенната работа. Следъ четири месеца, къмъ срѣдата на м. февруарий тръжнитѣ книжа, обаче, се връщатъ неутвърдени и съ нареждане да се произведе новъ, втори търгъ. Като мотивъ се изтъквало, че обявлението за първия търгъ не било предварително одобрено. А обявлението, съ което се обявява втория търгъ, е сжщото това за първия търгъ!

Дали само тѣзи сж били подбудитѣ за неутвърждаването на първия търгъ, незнаемъ. Знаемъ, обаче, че още презъ м. януарий т. г. нѣкои лица отъ София и Кюстендилъ сж запитали съ писма въ околийското агрономство кога ще се произведе втория търгъ за въпроснитѣ лозя. И до колкото знаемъ и околийскиятъ агрономъ е останалъ изненаданъ отъ тѣзи запитвания, защото той нито е знаелъ, нито пъкъ е имало съобщение за произвеждането на втори търгъ.

Първитѣ купувачи на въпроснитѣ лозя сж похарчили до сега доста пари за работа и обзавеждане. Добре е въпросътъ да бжде разясненъ на време, за да се избѣгнатъ възможнитѣ недоразумения и сждебни процеси.

Подготовка на новитѣ общински мѣроприятия

По обшиването на градската бара

Кметътъ на града, г. Ст. Вълчевъ, замина за столицата въ връзка съ утвърждаването на на новия общински бюджетъ и уреждането на редица текущи въпроси.

Следъ утвърждаването на бюджета ще се започне веднага подготовката на нѣкои мѣроприятия, които общината ще осжществи презъ тази година. Между другото ще се продължи и обшиването на градската бара. Както вече съобщихме, за тази цель сж предвидени два милиона лева.

Продукти за плѣвенци

Които ще бждатъ раздадени презъ идущата седмица

Презъ идущата седмица комисарството на снабдяването ще раздаде на всички граждани по 500 гр. сирене, по 150 гр. кашкавалъ, по 100 гр. маслини и по 300 гр. оризъ.

Борци и малодушници

Нашиятъ народъ е народъ отъ борци. Въ епични и тежки борби, той е показалъ твърдость и жертвоготовность и съ кръвь е извоювалъ свободата си. Въ войнитѣ нашитѣ войници бѣха герои. Въ време на опасность, когато бурята гърми предъ нашитѣ врати, народътъ ни съ спокойствие и готови мишци очаква изпитанията.

Днесъ, когато България е предѣлила своя пжть, предначертанъ отъ вѣковнитѣ български идеали за обединение на всички български земи подъ покрива на Родината и когато отъ насъ се исква да бждемъ готови да посрещнемъ врага, отъ кждето и да иде той, въ насъ живѣе борческата воля да превъзмогнемъ всички мжчнотии и да победимъ.

Борци у насъ е имало по всички времена — днесъ ги има повече отъ всѣкога. Но и всрѣдъ най-хубавитѣ жита растятъ бодили — и всрѣдъ борцитѣ никнатъ малодушници. Въ мирно време тѣхъ не ги и забелязваме, но въ напрегнати времена, като днешното, тѣхното малодушие е вредно и опасно. То внася смутъ и колебание. И намиратъ се слаби душици, които се подвеждатъ и разяждатъ отъ уплаха и съмнение.

За щастие, малодушницитѣ у насъ се борятъ на пръсти. Борцитѣ растатъ и по села и по градове и съ твърдата си воля, бодъръ свѣтогледъ и готовность за саможертва внасятъ прѣсни струи въ националния ни животъ и разпалватъ самочувствието и народностната ни гордость.

Животътъ на българската държава винаги се е ржководѣлъ отъ хора на дѣлото—отъ смѣли и доблестни мжже. Затова и криволичения и неясноти въ нашата политика не е имало. Една праволинейность очертава външния ни политически животъ—праволинейность, която е рожба на прямотата и мжжествеността на българския характеръ.

Днесъ повече отъ всѣкога ние сме на ясно. Нашиятъ пжть е опредѣленъ. Борцитѣ го знаятъ за това и сж готови за борба. Малодушницитѣ вѣчно скимтятъ. Тѣ и днесъ още се мжчатъ да доловятъ на кжде вѣе вѣтъръ.

Бждещето и свѣтътъ е на борцитѣ.

Затова и ние гледаме съ вѣра на българското бждеще.

Вл. В-ловъ.

Два месеца акция за вжтрешния държавенъ заемъ

Плѣвенска область продължава да държи първенство

Изминаватъ вече два месеца откакто въ Плѣвенска область се провежда акцията за доброволното записване на облигации отъ вжтрешния държавенъ заемъ. До сега резултатитѣ сж блѣстящи и тѣ говорятъ за едно спонтанно и високо родолюбиво чувство на населението въ областьта.

Починътъ по който се провежда акцията за заема Плѣвенска область продължава да стои на първо мѣсто въ цѣлата страна. Споредъ сведения отъ областното данъчно управление, само презъ м. февруарий отъ Плѣвенска околия сж постжпили за заемт 8,500,000 лева. Презъ сжщия месецъ, обаче, въ околията сж били записани около 15 милиона лева и лицата, които сж записали тѣзи суми, продължаватъ да ги внасятъ въ народната и земедѣлската банки.

Въ срещата, което областниятъ директоръ г. Б. Казанлиевъ има тия дни съ третата група плѣвенски лозари бѣха записани единъ милионъ лева. До сега само отъ лозаритѣ постжпватъ три милиона лева.

Записванията въ селата сжщо продължаватъ. Отъ с. Осма Калугерово, ловешко, ни съобщаватъ, че само мѣстната кооперация е записала 500,000 лв., а въ с. Мечка, никополско — 150,000 лева. Въ последното село, следъ едно събрание устроено презъ тази седмица, сж били записани 320,000 лева. Записани сж значителни суми и въ селата Лѣтница и Александрово — ловешко.

Въ с. Махалата, плѣвенско, ученицитѣ отъ прогимназията сж събрали до сега за заема 44,000 лв.

Осигурена прехрана—сигурни граници

Войната е едно голѣмо изпитание както за отдѣлния човѣкъ, така и за цѣлия народъ. Чрезъ нея тѣ се утвърждаватъ като достойни за живота и за бждещето. Защото въ борбата за животъ или смърть, нѣма милость, нѣма колебание, нѣма отлагане. На войната всичко се върши като на война!

Ние за щастие сме още вънъ отъ фактическата война. Нашитѣ мжжи, синове и братя не се биятъ по фронтоветѣ, макаръ нѣкои отъ тѣхъ да сж подъ знамената. Но ние можемъ освенъ фигуративно да твърдимъ, че сме вънъ отъ военнитѣ действия. Защото сега се воюва не само съ пушка въ ржка!

Войната става все повече цѣлостна и следъ нея Европа ще бжде или нѣма да бжде. Затова, тамъ дето сме призовани, ние трѣбва да бждемъ войници и то добри войници! Не бива да си мислимъ, че живѣемъ въ невоенно време, когато неизпълнението на една дори върховна повеля ни влѣче катастрофални последствия.

Затова всички трѣбва да напрегнемъ усилия и да бждемъ преди всичко добри, съзнателни и пожертвувателни граждани на страната, въ която сме се родили. И сега, презъ пролѣтьта, могатъ да бждатъ най-полезни земедѣлцитѣ стопани, като извършатъ цѣлостно засѣване.

Есенното засѣване у насъ обикновено гарантира хлѣба. Станатъ ли зимницитѣ, българинътъ има какво да яде, има какво да даде и на другитѣ. Затова есенното засѣване, независимо отъ личнитѣ смѣтки, които си прави всѣки стопанинъ, е главна цель на всички ни. Добра есенна сѣитба и благоприятна зима, каквато е сега, обикновено сж указание, че ще имаме достатъчно хлѣбъ! А това значи по-голѣма устойчивость, по голѣма сигурность въ победата и мира, които очакваме!

Пропускитѣ на есенното засѣване обикновено се корегиратъ съ пролѣтното. То, макаръ и да има за обектъ по-малко площь, се отличава съ по-голѣмо разнообразие, сжщевременно и на продукти, които сж другата часть отъ храната освенъ хлѣба. А тази часть е сжщо така важна, защото безъ зеленчуци и др. земедѣлски произведения прехраната ни не може да бжде пълна.

Затова, повече отъ всѣкога, когато въ чужбина разораватъ дори площади, за да увеличаватъ производството, ние трѣбва да използуваме всѣка площь, всѣки дворъ, всѣка овощна градина, всѣко лозе и пр. за засаждане на зеленчуци между редоветѣ, вънъ отъ нормалнитѣ площи, които се заематъ съ пролѣтници.

Никой не бива да забравя, че борбата за по-голѣмо производство — часть отъ цѣлостната война — решава въ голѣма степень нейния изходъ.

„Празна раница не пази граница“ — сжществуваше извлѣчена отъ опита пословица презъ миналата война. Не е ли тя още по-вѣрна сега, когато войната не се води само по бойнитѣ линии?

Да напрегнемъ силитѣ си. Да засѣемъ и да произведемъ, за да можемъ да бждемъ сигурни въ бждещето!

Т. Брънековъ

НАЙ-ЕФИКАСНОТО БОЙНО СРѢДСТВО ЗА ВЪЗВРЪЩАНЕ СВОБОДАТА НА МОРЕТАТА

Германскитѣ подводници

отъ адмиралъ Фрике,

шефъ на германския генераленъ щабъ за водене морската война

За втори пжть въ историята си Германия използува своитѣ подводници като решающо бойно срѣдство въ морската война.

Въ началото на първата Свѣтовна война липсваха каквито и да е било практични резултати за действията и възможноститѣ на новото бойно срѣдство. Неочакваниятъ успѣхъ предъ холандския брѣгъ на капитанъ лейтнантъ Ведингеръ на 22 септемврий 1941 година срещу тритѣ английски крайцера „Хогне“, „Креси“ и „Абукиръ“ обърна вниманието на цѣлия свѣтъ върху подводницитѣ.

Стратегическитѣ последствия на действията на „У9“ бѣха, щото английската флота трѣбваше да се оттегли отъ Северното море въ севернитѣ шотландски пристанища и дори за известно време чакъ на Атлантическия брѣгъ на английскитѣ острови и внимава при използуването на всѣки по-голѣмъ корабъ.

Истинското приложение на подводницитѣ,

обаче, последва по-късно. Че успѣхътъ срещу неприятелскитѣ морски сили бѣ ограниченъ и случаенъ, обобено следъ като неприятельтъ много рѣдко излизаше на открито море.

Приложената отъ Англия стопанска война чрезъ прокарването на блокадата значително отслаби съпротивителната сила на неподготвенитѣ Централни сили; отъ друга страна, обаче, тази блокада принуди Германия да прибѣгне до контра-мѣркитѣ и да нанесе върху съобщителнитѣ връзки на английския противникъ, който живѣеше изключително отъ вноса на храни.

Освѣнъ надморскитѣ единици, единственото бойно срѣдство на разположение бѣ подводницата. И тогава германскитѣ подводоици водѣха

войната въ съгласие наредбитѣ на международното морско право.

Нашитѣ голѣми успѣхи довеждахаще въ 1918 год. англичанитѣ до толкова тежко положение, щото тамъ се ноявиха голѣми опасения за изхода на тази война за тонажъ, а съ това и на цѣлата война.

Въпрѣки своето надмощие, английската флота не бѣ въ състояние да предотврати тази опасность, която грозѣше нейнитѣ морски пжтища. Въвеждането на конвойната система, засилване на противоподводнитѣ оржжия и блокирането на геманскитѣ изходни бази въ Северното море не можаха да попрѣчатъ и да спрятъ подводната война. Германскитѣ подводници продължиха своята кампания отъ стратегическитѣ неблагоприятни изходни бази

до последнитѣ дни на първата Свѣтовна война

и нанасяха тежки удари на неприятеля.

Геройската борба на германскитѣ подводници презъ първата Свѣтовна война даде необходимитѣ основни поуки за създаването и приложението на подводнитѣ срѣдства на Нова Германия. Англия съзна голѣмата опасность, която грозѣше нейнитѣ морски сили, И не напразно Версайлскиятъ диктакъ изрично забраняваше строенето на подводници въ Германия, докато останалитѣ сили си осигуряваха сжщо голѣми подводни флоти.

Когато следъ дълго време Райхътъ наново се съвзе отъ своята слабость и разкжса веригитѣ на диктата, удари и часътъ за възраждането на германската подводница. Веднага следъ сключването на германо-английския морски договоръ въ Германия започна производството на подводницитѣ следъ старателни изпробвания и подобрения до започването на войната презъ 1939 година. Тѣ принадлежаха къмъ елитнитѣ бойни срѣдства на Германия.

Обявяването война отъ английска страна възложи задачата на военната марина да използува подводници като

главната цель на маринното въоржжаване.

Германската подводница е постижение на голѣмото усъвършествуване на техниката и постройката. Снабдена съ всичкитѣ необходими оржжия, машини и помощни части, тя притежава още при самата постройка последнитѣ подобрения, които изискватъ нейнитѣ бойни действия и затова е найдобрата въ цѣлия свѣтъ.

Следъ основно обучение съ опитни команданти растящия брой на новитѣ подводници заематъ своето мѣсто на фронта.

Неприятельтъ търсеше и още търси да се справи съ голѣмата опасность като използува срѣдствата, които бѣха прилагани още презъ миналата свѣтовна война. Съ въвеждането на конвоитѣ и въоржжаването на всички търговски кораби, неприятелското корабоплаване наново стана

плячка на нашитѣ подводници,

съ изключение само на невъоржженитѣ, неутрални кораби.

И отъ двѣтѣ воюващи страни обявени за опасни или операционни зони засилиха интензивностьта на военнитѣ действия:

По-късно Англия откри нови срѣдства и нови методи за борбата срещу подводницитѣ, които иматъ много по ефикасни действия, отколкото тѣзи отпреди двадесеть и петь години. Самолетитѣ сжщо така се оказаха особено опасни противници за подводницитѣ, съ които трѣбваше да се съобрази и тѣхната тактика.

Но въпрѣки неприятелскитѣ усилия, германскитѣ подводници продължаватъ успѣшно своята война. Поради силно охраняването на конвоитѣ прибѣгна се до тактиката нѣколко подводници да се групиратъ и действуватъ едновременно, което можа да се осжществи благодарение на отличнитѣ нови съобщителни срѣдства, които минаваха презъ първата свѣтовна война. Още съ откриването на единъ неприятелски конвой въ океана започва продължителниятъ ловъ съ многобройни единични действия, които завършватъ едва когато конвоятъ е унищоженъ или разбитъ или пъкъ когато буритѣ или близкиятъ брѣгъ ограничаватъ нашитѣ действия.

Стратегическитѣ изходни бази за воденето на подводната война

сж, съ осигуряването на открития Атлантически брѣгъ въ северна и западна Европа, много по-добри отколкото презъ 1918 година. Голѣмитѣ модерни подводници могатъ да оперирать и въ най-отдалеченитѣ води. Германскитѣ подводници преследватъ своята плячка отъ Ледовитото море до Индийскиятъ океанъ и отъ Срѣдиземно море чакъ до Карабийското море. Това обширно поле на действията създава все нови грижи и задачи на неприятелската отбрана и разпилява тѣхнитѣ сили.

Нова богата партида РАДИОАПАРАТИ „ОЛИМПИЯ“
отъ 4000 до 12,000 лв.
ПРИСТИГНАХА НА
ЛЮБЕНЪ ХР ПЕЦОВЪ,
магазинъ „Камина“. до аген. „Стрела“

ПРОДАВА СЕ едно лозе, виненъ сортъ, въ мѣстностьта „Текийския орманъ“ отъ 7 декара. Справка: **Гатю Целовъ**—адвокатъ.

Д-ръ ЮРДАНЪ АТАНАСОВЪ
специалистъ-рентгенологъ
СЕ ПРЕМѢСТИ
въ собствената си кжща на сжщия редъ,
ул. „Александровска“ 122.

ПРОДАВА СЕ половинъ дѣлъ отъ 16 декара бранище въ мѣстностьта „Исмаиловското“, търненско землище. За споразумение при **Иванъ Ширилов**—Плѣвенъ.

ЗЛАТОГЕРЪ
магазинъ за технически материали
ГЕОРГИ Т. ЗЛАТАРЕВЪ
пл. Свободата—срещу паметника — Телефонъ 276.
ШЕВНИ МАШИНИ „ПФАФЪ“, „РЕКСЪ“, „ЛАДА“
ПИШУЩИ МАШИНИ „АДЛЕРЪ“
СМѢТАЧНИ МАШИНИ „ФАЦИТЪ“, „ТОТАЛИЯ“
ОРИОНЪ РАДИО
голѣми количества при всички модели, части, игли, масло, поправки.

Хроника

Вѣнчавка. — Дъщерята на общинския съветникъ г. Хр. Гължбовъ — г-ца Анелия Хр. Гължбова, се е вѣнчала за г. Диранъ Минамянъ, студентъ отъ Пловдивъ. Нашитѣ честитки.

Годежни. — Дъщерята на областния комисарь по снабдяването г. Асп. Върбеновъ, г-ца Мара Асп. Върбенова, се е сгодила за г. Любенъ П. Станчевъ, известенъ добруджански деятель и редакторъ на в. „Добруджански гласъ“. Честито!

Жалейка.—Починалъ е следъ кратко боледуване Никола Т. Икономовъ, бившъ дългогодишенъ учитель, прогимназиаленъ директоръ въ с. Долни Джбникъ, плѣвенско. Покойниятъ бѣше скроменъ общественъ и културенъ деятель и бѣ на почить и уважение срѣдъ съселянитѣ си. Миръ на праха му! Нашитѣ съболезнования къмъ опечаленото семейство.

Дадена вечеря. — Оная вечерь бюрото и персонала при плѣвенската земедѣлска камара дадоха вечеря на досегашния секретарь г. Михаилъ Минковъ. Презъ време на вечерята говориха за дѣлото на г. Минковъ членътъ на бюрото г. Ив. Милевъ, отъ името на персонала г-жа Зл. Симеонова и др. На г. Минковъ бѣше поднесенъ и хубавъ подаръкъ.

За новитѣ общински бюджети.—Въ връзка съ утвърждаването на бюджетитѣ на общинатѣ за тази година, къмъ срѣдата на този месецъ започва свикването на съвещания на секр.-бирницитѣ отъ отдѣлнитѣ околии въ областьта. Съвещанията ще ставатъ въ Плѣвенъ. Веднага следъ окончателното изработване бюджетитѣ ще бждатъ утвърждавани отъ областния директоръ.

Новъ директоръ на лозаро-винарската станция. — Министрътъ на земедѣлието е подписалъ заповѣдь, съ която назначава за директоръ на плѣвенската лозаро-винарска контролна станция г. Никола Бакърджиевъ, досегашенъ учитель-специалистъ при лозаро-винарското училище.

Болести въ Плѣвенъ.—Споредъ бюлетина на плѣвенската градска санитарна служба, презъ тази седмица въ града сж установени само два случая на заболявания отъ скарлатина и два случая отъ дифтеритъ.

Обществени строежи. — Презъ тази пролѣть ще се започне строежа на камененъ сводовъ мостъ надъ рѣката Осъмъ, срещу с. Деветаки, ловешко. Постройката на моста ще струва около петь милиона лева.

Контрольори по млѣкопреработването. — Презъ последнитѣ три дни въ Плѣвенъ се състоя курсъ за контрольори при млѣкопреработвателнитѣ заведения въ Плѣвенска область. Курсътъ бѣше преминатъ отъ около 120 души. Тѣхната задача ще бжде да контролиратъ млѣчното производство въ областьта.

Курсъ по физическо възпитание. — Въ началото на м. априлъ въ Ловечъ ще бжде открытъ 10-дневенъ курсъ по тѣлесно възпитание за учителитѣ при първоначалнитѣ училища и прогимназиитѣ въ Ловешка околия. Курсътъ ще се ржководи отъ областния инспекторъ по тѣлесно възпитание, г. Петъръ Цонковъ.

Похвална проява. — Плѣвенската 8-ма бранническа дружина е подарила 4000 лв. за беднитѣ и трудолюбиви бранници отъ мжжката гимназия. Помощьта е изразена въ закупуване на продукти за беднитѣ ученици-бранници, които се хранятъ въ училищната трапезария.

За войницитѣ, които пазятъ България. — плѣвенската 8-ма бранническа дружина е изпратитила много подаръци за моряцитѣ отъ нашата черно-морска флота. Сжщата дружина е изпратила и часовници-будилници на нѣкои военни части.

Годишно събрание. — На 14 т. м. Плѣвенската градска земедѣлско стопанска задруга ще има общо годишно събрание. Ще бжда избрано ново ржководно тѣло и новъ представитель на задругата въ общинския съветъ.

НАЙ-НОВОТО И НАЙ-ИНТЕРЕСНОТО въ дрехарница „Аржентина“.

Данъчни. — Плѣвенското областно данъчно управление напомня, че всички еднолични фирми, събирателни и командитни дружества безъ акции, подлежащи на облагане съ данъкъ върху военновременнитѣ печалби, сж длъжни да подадатъ декларации най-късно до 31 т. м.

До сжщата дата трѣбва да подадатъ декларации за облагане съ допълнителенъ данъкъ върху общия доходъ и всички лица, които сж имали повече отъ 80,000 лв. доходъ презъ 1942 година.

Изпити за секретарь бирници. — На 21 т. м. при плѣвенското областно управление ще бждатъ произведени изпити за секретарь-бирници. Кандидатитѣ, които желаятъ да се явятъ на изпитъ, да подадатъ заявление до областното управление въ опредѣления срокъ.

Картофи за семе. — Министерството на земедѣлието е отпуснало допълнително за нуждитѣ на Тетевенска и Троянска околии по 50,000 кгр. картофи „Бинте“ за семе. Картофитѣ ще бждатъ раздавани отъ съответнитѣ околийски агрономства.

Изъ т. п. станция. — Началникътъ на плѣвенската телеграфо-пощенска станция г. Павелъ Дацевъ е премѣстенъ и е назначенъ за началникъ на областната телеграфо-пощенска служба въ гр. Битоля.

Изъ съюза „Свобода“. — За председатель на плѣвенския районенъ кооперативенъ съюзъ „Свобода“ е избранъ г. Коста Бойновъ отъ с. Долни Джбникъ, бившъ учитель и директоръ на долно-джбнишката кооперация „Съединение“.

Помощи. — Министерството на земедѣлието е отпуснало 1,550.000 лв. кредитъ за подобрение на неизползуванитѣ и слабоизползувани земи въ Плѣвенска область. Сумитѣ ще бждатъ изразходвани главно за полско благоустройство въ Плѣвенска, Никополска, Ловешка и Луковитска околии.

Изъ земедѣлската камара. — Презъ тази седмица бюрото на плѣвенската земедѣлска камара има нѣколкодневни заседания. Разглеждани сж редица въпроси въ връзка съ предстоящата стопанска работа на камарата.

ТАМЪ КЖДЕТО СЕ ВОДЯТЪ УПОРИТИ БОЕВЕ ЗА СЖДБАТА НА ЛЕНИНГРАДЪ

ЕЗЕРОТО ЛАДОГА

Най-голѣмото вжтрешно езеро въ Европа

Известниятъ германски географъ д-рѣ Хансъ Ивоменъ, като описва военнитѣ действия въ северния секторъ на Източния фронтъ около езерото Ладога, пише между другото: „Каквото е Каспийското море за югоизточна Русия, сжщото представлявало и езерото Ладога: то е най-голѣмото вжтрешно езеро въ Европа. Съ своитѣ 18,180 квадратни километра, езерото Ладога е голѣмо колкото Холандия. Дълго е 208 клм., а широко—126 клм. До Московския миръ между Финландия и СССР отъ 12 мартъ 1940 година северната часть на езерото Ладога съ 8000 клм. принадлежеше на Финландия. Тогава границата между двѣтѣ страни бѣ очертана по единъ чудноватъ начинъ: на едно протежение отъ 270 клм. презъ езерото бѣ издигната дървена преграда. Въ северната си часть езерото има срѣдна дълбочина отъ 223 метра и силно изрѣзано крайбрѣжие. Южната часть притежава равни брѣгове безъ особени топографически забележителности. Срѣдната дълбочина на езерото е 52 метра, най-голѣмата дълбочина е 250 метра. Поради многобройнитѣ острови, дюни и подводни скали, корабоплаването въ езерото е доста опасно. Огромното риболовно богатство на езерото се използува главно съ малки рибарски корабчета. Отъ срѣдата на октомврий чакъ до срѣдата на май езерото Ладога е замръзнало. Повече отъ 70 малки рѣки се вливатъ въ езерото. Най-голѣмата рѣка, която отъ западъ се влива въ езерото, е Вуоксанъ: отъ изтокъ — Свиръ, а отъ югъ — Сиясъ и Волховъ. Отъ езерото изтича само една единствена рѣка — Нева, която отъ памти-вѣка се явява като връзка между самото езеро Ладога и Финландския заливъ презъ Каралийския провлакъ. Още въ праисторически времена е имало пжть за лодки между Виборгъ и Кексхелмъ, северозападната часть на езерото, но наедно съ развитието на цѣлата область, този пжть се разрушава и изчезва. Благодарение тази стара връзка, навременно се издига и се развива градътъ Виборгъ, който е типиченъ финландски градъ въ всѣко отношение, съ старъ шведски замъкъ и много спомени отъ Нѣмската Ханза. Въ южната часть лежи почти съвсемъ близко до езерото Ленинградъ. Още навремето си Петъръ Велики решава да отстрани опасното корабоплаване по езерото, като постройва канала Ладога между рѣкитѣ Нева и Волховъ. Въ продължение на 13 години, между 1710—1723 година този каналъ бива построенъ. Покъсно се създава и втори каналъ между Волховъ и Сиясъ, а следъ това и единъ другъ трети каналъ между Сиясъ и Свиръ. Благодарение тия канали днесъ има прѣка връзка между езерото Ладога и Онега. Презъ миналия вѣкъ стария каналъ, свързващъ езерата Ладога и Онега, не задоволяваше нарастналитѣ нужди и затова между 1861—1886 година бѣ построенъ новъ каналъ дългъ 162 клм. За да се подобрятъ съобщенията на Ленинградъ съ вжтрешностьта, още презъ Царска Русия бѣха построени многобройни други мѣстни канали, нѣкои отъ които иматъ връзки дори съ Илменското езеро и оттамъ съ Волховъ.

Поради придобивкитѣ, които СССР доби отъ Московския миръ презъ 1940 година, Финландия изгуби въ северната и северозападната часть на езерото Ладога голѣми области, най-гъсто заселени и най-развититѣ мѣста. Около 440,000 финландци трѣбваше да се преселятъ въ вжтрешностьта страната. Между градоветѣ, разположени по брѣга на езерото Ладога, тогава Финландия трѣбваше да се откаже отъ най-цвѣтущитѣ такива: Виборгъ, втория най-голѣмъ градъ на Финландия, съ 73,000 жители; Сертавала и Кексхолмъ. Сжщо голѣма часть отъ млѣкодобиването въ Финландия става по брѣговетѣ на езерото Ладога.

Днесъ около южнитѣ брѣгове на това езеро се водятъ кървави и упорити боеве за сждбата на Ленинградъ.

Ново списание. — Въ редакцията се получи първа книжка на новото списание „Земедѣлска просвѣта“. Излиза подъ редакторството на бившия началникъ на скотовъдния отдѣлъ при м-вото на земедѣлието, г. Дечо Николовъ. Списанието прави впечатление съ добре подбрания материалъ.

Дарения. — Подарили сж за трапезарията на децата отъ детскитѣ дневни домове следнитѣ лица: г-жа Райна Златарева—1000 лв. въ паметъ на покойния ѝ синъ Михаилъ; г-жа Кина Хр. Костова —500 лв. въ паметъ на покойния ѝ съпругъ Христо; г-жа Сава К. Бояджиева—500 лв. въ паметъ нк покойния ѝ съпругъ Константинъ; г-жа Иванка Б. Горанова—500 лв. въ паметъ на покойния ѝ съпругъ Борисъ; анонимна дарителка — 500 лв. въ паметъ на близъкъ покойникъ; г-жа Елисавета Д. Пешева—400 лв. въ паметъ на покойния ѝ съпругъ Димитъръ и анонимна дарителка—300 лв. въ паметъ на близъкъ покойникъ.

Женското благотворително д-во „Развитие“ благодари на горнитѣ дарители.

По напояването на градинитѣ. — Плѣвенското областно инженерство по водитѣ напомня на всички, които презъ тази година ще напояватъ зеленчукови и други градини, че сж длъжни до 15 априлъ т. г. да подадатъ чрезъ съответнитѣ общини заявления до инженерството, въ които да упоменатъ колко и какви култури ще напояватъ. Следъ горната дата, на лицата, които се заловятъ, че използуватъ води безъ да сж подали заявление, ще се налагатъ тежки глоби.

Предупреждение до гражданитѣ. — Съгласно нареждането на главната дирекция на желѣзницитѣ, отъ плѣвенската ж. п. гара предупреждаватъ гражданството, че занапредъ влизането на посрѣщачи и изпращачи на перона на гарата се забранява. На лицата, които не се подчиняватъ на горното нареждане ще се налагатъ наказания.

Движението по Дунава възстановено. — Отъ 3 т. м. дирекцията на българското рѣчно плаване откри редовно съобщение по линията Видинъ — Русе — Силистра и обратно за пжтнишки и сточни превози. На пристанище Сомовитъ корабитѣ пристигатъ: отъ Видинъ за Русе всѣки понедѣлникъ, срѣда и петъкъ въ 15·56 часа, а въ Никополъ въ 16·33 часа.

Отъ Русе за Видинъ параходитѣ пристигатъ всѣки понедѣлникъ, срѣда и петъкъ: въ Никополъ въ 15·40 часа и въ Сомовитъ въ 16·51 часа.

Влаковетѣ по ж. п. линия Плѣвенъ—Сомовитъ иматъ връзка съ тѣзи параходи.

ЛѢКАРСКИ СЪВЕТИ

ЗА ИЗГАРЯНЕТО

Изгаряне се получава при въздействие на висока температура върху кожата.

Източницитѣ на висока температура сж: огъня, пламъка, горещи течности и горещи пари и нагорещени твърди предмети.

Изгаряне има и при въздействие на разядливи вещества върху кожата, но тамъ причината не е въ висока температура.

Споредъ силата на топлината и времетраенето на въздействието и се получаватъ различни степени изгаряне.

Първа степень — кожата е зачервена, подута и силно болезнена, но болката минава за 1—2 часа, а зачервяването за единъ день.

При втора степень се получаватъ мехури, пълни съ мътна, жълтеникава течность, болкитѣ сж много силни и продължителни.

При третата степень на изгаряне се унищожава и долния слой на кожата дермата, подлежащитѣ тъкани, получаватъ се рани, а понѣкога и овжгляване.

При тази степень болкитѣ сж слаби, понеже се унищожаватъ и чувствителнитѣ нерви на кожата.

Ако изгарянето е засѣгнало по-голѣма часть отъ кожата, получаватъ се общи явления, които се дължатъ на загуба на вода и топлина и самоотравяне на организъма чрезъ разорбция на елементи отъ изгорѣлата кожа.

Тѣзи общи явления сж: отначало възбуденость, ускоренъ пулсъ и дишане, страхливъ изразъ на лицето, покачена температура, после настжпва успокоение, сънливость и апатия, хълцане и повръщане и може да настжпи смърть отъ сърдечна парализа.

Особено често се случва това у малкитѣ деца, а у възрастнитѣ настжпва, когато се изгори една четвъртъ до една трета отъ кожата на тѣлото. При първа степень на изгаряне се намазва марля споредъ голѣмината на изгорѣлото мѣсто, съ вазелинъ, мась, зехтинъ, а най-добре съ нѣкоя мась за изгорѣно и се поставя на пострадалото мѣсто. Самото то не се маже, понеже е много болезнено.

Когато има мехури, тѣ не се отстраняватъ, понеже стенитѣ имъ предпазватъ отъ инфекция. Само могатъ да се пробиятъ съ изгорѣна игла. И на тѣхъ се поставя като горна превръзка.

Ако се получатъ общи явления, болния се превързва и се завива добре, даватъ му се топли течности и се вика лѣкарь да поеме по-нататъшното лѣкуване.

Дрехитѣ отъ изгорѣлото мѣсто трѣбва да се свалятъ много внимателно, а при нужда да се разрѣжатъ.

Ако и тѣ сж се запалили, пострадалия се завива съ черга или съ нѣщо друго и не му се позволява да се движи. Следъ като се изгаси по този начинъ се полива съ студена вода.

Д-ръ Владислава Колева

Циментовата фабрика „ЛЕВ“
ТЪРСИ ДОБЪРЪ МАШИНИСТЪ
ЗА МОТОРЪ НАДЪ 100 КОНСКИ СИЛИ.
За справка и споразумение въ управлението на фабрика

Лозаро-винарската кооперативна изба „ГАТИЛЪ“ с. Торосъ
разполага съ около 60 хиляди кгр. ОТЛИЧН БѢЛИ, ЧЕРВЕНИ и ПЕЛИНОВИ ВИНА, при кр кость надъ 12 градуса, качество рекордно.

Кредитна кооперация „ТРУДЪ“—с. Рибенъ, плѣвенс

БАЛАНСЪ
на 31 декемврий 1942 година

Наименование на смѣткитѣ	Да дава	Наименование на смѣткитѣ	Да
I. Разпол. срѣдства		**I. Собствени срѣдства**	
Каса	126662	Дѣловъ капиталъ	3
Излиш. въ БЗКБ—свободни	7610	Членски вноски	
Б. З. и К. Б. блокир. излиш. за гаранц. влоговетѣ	152288	Резервенъ фондъ	1
II. Съуч. и ценни книжа		Разни фондове	2
Дѣлове въ съюзи и централи	78000	**II. Коректив смѣтки**	
Ценни книжа	80800	Амортизация на имотитѣ	1
III. Пласменти		**III. Чужди срѣдства**	
Заеми	45300	Б. з. к. банка	
Сжд. вземан. и сжд. разн.	8367	Безсрочни влогове	44
Вземания по зак. за ОДЗК	27289	Детски влогове	50
Недвижими имоти	753265	Районенъ коопер. съюзъ	10
Движими имоти	394259	**IV. Разни смѣтки**	
IV. Предприятия		Разни пасиви	12
Обши доставки (стоки)	1248424	**V. Статистически с/ки**	
Общи продажби	264672	Пасивни статист. смѣтки	7
V. Разни смѣтки			
Производители	1242270		
Дебитори	110720		
Разни активи	1634069		
Обл. отъ Пог. Каса въ БЗКБ	10800		
VI. Статистически с/ки			
Активни статистич. смѣтки	775700		
Всичко	6960495	Всичко	696

ВЕДОМОСТЬ
за загубитѣ и печалбитѣ на 31 декемврий 1942 година

ЗАГУБИ (Наименование на разходитѣ)	Сума	ПЕЧАЛБИ (Наименование на приходитѣ)	
I. Бюджетни разходи			
Заплати на персонала	129760	Лихви и глоби отъ заемитѣ събрани	
Канцел., освѣтл. и отопл.	8548	Лихви отъ пог. обл. събрани	
Публикации	1235	Лихви отъ дебитор. смѣтки	12
Възнагр. упр. тѣла по засед.	1830	Лихви отъ излишеци	4
Делегатски	2452	Такси	
Застраховки	7119	Печал. отъ об. обр. на земя	8
II Погашения		Печалби отъ об. дост. (стоки)	15
Амортизация на имотитѣ	10966	Печалби отъ общи продажби	7
III Лихви		Разни	2
Лихви на влоговетѣ	168603	Отъ изправление на грѣшки	
Лихви на кредитор. смѣтки	31703		
Лихва на Б. зем. и кооп. банка	12460		
Повърнати лихви по заемитѣ	3098		
Събр. лих. по заем. за сл. год.	804		
Преср. лихви по заемитѣ	68		
За вестн., списания и книги	3882		
За пенс. фондъ 20%	15911		
Помощи	2171		
Данъци	38149		
Отъ изправление на грѣшки	210		
Разни	25231		
IV. Чиста печалба 56400 лв. за разпр. съгл. устава	56400		
Всичко:	520600	Всичко	52

Председатель: С. Тачовъ — Касиеръ-дѣловодитель: Г. Г. Данчев

Кредитна кооперация „Съгласие“—с. Божурица, плѣвен

ГОДИШЕНЪ БАЛАНСЪ
на 31 декемврий 1942 година

Наименование на смѣткитѣ	Да дава	Наименование на смѣткитѣ	Да
I. Разполагаеми срѣдства		**I. Собствени срѣдства**	
Каса	159833	Дѣловъ капиталъ	25
Излиш. въ Б. З. и К. Б.	3641	Членски вноски	1
Б. З. и К. Б. блокир. излиш. за гаранции и влоговетѣ	132335	Резервенъ фондъ	5
II. Съуч. и ценни книжа		Разни фондове	13
Дѣлове въ съюзи и центр.	52600	Фондъ общо полез, начинан.	3
Ценни книжа	54469	**II. Корективни смѣтки**	
III. Пласменти		Амортизация на имотитѣ	17
Заеми	287600	**III. Чужди срѣдства**	
Сждебни взем. и сждеб. разн.	20413	Б. З. К. Банка	7
Вземания по зак. за О. Д. З. К.	18505	Безсрочни влогове	164
Недвижими имоти	91415	Срочни влогове	17
Движими имоти	402411	Детски влогове	15
IV. Предприятия		Районенъ коопер. съюзъ	61
Общи доставки (стоки)	890421	**IV. Резултатни смѣтки**	
Общи продажби	124805	Нереализирани печалби	87
Общи преработки	152068	**V. Разни смѣтки**	
V. Разни смѣтки		Разни пасиви	115
Производители	305702		
Дебитори	166457		
Разни активи	105364		
3% облиг. отъ пог. к. БЗКБ.	13100		
Всичко	2875775	Всичко	2875
VI. Статистически с/ки		**VI. Статистически с/ки**	
Активни статистич. смѣтки	395000	Пасивни статистич. смѣтки	395
Всичко	3270775	Всичко	3270

ВЕДОМОСТЬ
за загубитѣ и печалбитѣ на 31 декемврий 1942 година

ЗАГУБИ (Наименование на разходитѣ)	Суми	ПЕЧАЛБИ (Наименование на приходитѣ)	Су
I. Общи разноски			
Заплати	68427	Лихви и глоби отъ заемитѣ	22
Канцеларски	2020	„ отъ погас. облигации	4
Освѣтление и отопление	602	„ „ дебиторни смѣтки	31
Наеми	16480	„ „ излишеци	13
Порто и гербъ	2889	„ „ комисионни	3
Фондъ „Общ. осиг. и злоп.“	1200	Печалби отъ общи доставки	128
Публикация	500	„ „ „ преработки	27
Вестници, списания и книги	3149	„ „ „ продажби	48
Културни и просвѣтни цели	500	„ „ др. стоп, предпр.	4
Възнагражд. на Управ. тела	5000	Отъ имоти кооперат. нива	22
Помощи	2951	Разни	5
Командировки	3510		
Застр. имотитѣ, стокитѣ и др.	4355		
Вн. за. пенс. ф. „Кооператоръ“	1741		
Внос. за ф. пенс. за изсл. врем.	4797		
Непредвидени	919		
II. Лихви			
Лихви на влоговетѣ	75815		
Лихви на Б. З. и К. Банка	21880		
Върнати лих. по преср. изд. заеми	7170		
Събрани лихви по заеми за сл. години	4869		
III. Погашения			
Амортиз. на недвижи. имоти	1823		
„ на движими имоти	32590		
IV. Разни			
Данъци	8174		
Изправление на грѣшки	6		
Разни	351		
V. Чиста печалба разпредѣлена съгл. устава	32506		
Всичко	304224	Всичко	3042

Касиеръ-дѣловодитель: Пъло Ив. Бѣновъ — Председатель: Антонъ Попо

Г-ца АНЕЛИЯ ХР. ГЪЛЖБОВА
студентка
— и —
Г-нъ ДИРОНЪ МИНАМЯНЪ
студентъ
ВѢНЧАНИ, 3 мартъ — Пловдивъ
Плѣвенъ — Пловдивъ

Г-ца МАРА АСПАРУХЪ ВЪРБЕНОВА
— и —
Г-нъ ЛЮБЕНЪ П. СТАНЧЕВЪ
СГОДЕНИ на 27 февруарий т. г.
Плѣвенъ. — Добричъ.

ТЖЖЕНЪ ПОМЕНЪ

По случай десеть години отъ ранната смърть на неприжалимата ни дъщеря, сестра и сродница

Радка Тодоръ Игнатова

ще се отслужи панахида на 6 мартъ сжбота 8½ часа на гроба ѝ, а при лошо време въ църквата „Св. Николай“.

Поканватъ се роднини и познати да присжтствуватъ.

ОТЪ ОПЕЧАЛЕНИТѢ.

ПОСЕТЕТЕ МАГАЗИНЪ „ЛУНА“
на Станчо Ат. Станчевъ,
ул. „Борисова“ № 6, до фото Серафимовъ—Плѣвенъ
ЩЕ НАМѢРИТЕ ВИНАГИ ВСИЧКИ ВИДОВЕ
джамове, цвѣтни стъкла, огледала—български и европейски, рамки за портрети, елипсовидни рамки за гоблени, голѣмъ изборъ на картини, бюстове, стъклени и металически рамки, тоалетни огледала.

ОРТОПЕДИСТЪ

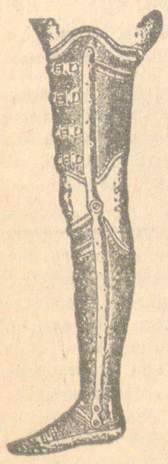

Както всѣка година въ обиколка е ортопедиста **МАНОЛЪ ИЛИЕВЪ**, специализиралъ се въ Внена и Берлинъ, награденъ съ зладенъ медалъ отъ Горно-Орѣховския мостренъ панаиръ и отъ изложението въ Лондонъ 1907 год.

Затова известяваме на интересующитѣ се, да използуватъ случая и направятъ **ПОРЖЧКИТѢ СИ ЗА ГУМЕНИ ИЗКУСТВЕНИ КРАКА, ИЗКУСТВЕНИ РЖЦЕ**, корсети противъ спондилитисъ; противъ изкривяване на гръбначния стълбъ, противъ гърбици, **АПАРАТИ** противъ кокситисъ, противъ ставна туберкулоза на колѣното, глезена и други апарати за парализирани крака и ржце, машини за изправяне на криви крака; **БАНДАЖИ** за кила, **КОРЕМНИ ПОЯСИ** за бременность и коремни операции за родилки и противъ затлъстяване, плаващи бъбреци, подстави зж кжсокраки ортопедически обуща, подложки за дюстабанъ гумени чорапи за разширени вени, колички за инвалиди и др. ортопедически издѣлия.

Приема поржчки и отъ инспекциитѣ на труда за осигурени работници при фонда „Обществени озигуровки“.

г. **ИЛИЕВЪ ЩЕ ПРИЕМА ПОРЖЧКИ НА:**
5, 6, 7, 8 и 9 мартъ въ гр. Плѣвенъ въ хотелъ „Македония“
10 мартъ на гара Левски въ хотелъ „Америка“
11 и 12 мартъ въ гр. Свищовъ въ хотелъ „Америка“
13 мартъ на гара Павликени въ хотелъ „Комерсиалъ“

Адресъ въ София: ул. „Венелинъ“ № 14 (близо до Зоологическата градина).

Рибенско селско общинско управление, Плѣвенско

ОБЯВЛЕНИЕ № 594

с. Рибенъ, 4 мартъ 1943 година

Обявява се, че на 16-тия день отъ публикуване на настоящето въ плѣвенския вестникъ „СЕВЕРНО ЕХО“ ще се произведе публиченъ търгъ въ канцеларията на общинското управление отъ 14—16 часа за продажбата на единъ бракуванъ говежди бикъ и единъ бракуванъ нерезъ. Първоначалната цена за бика е 6000 лв., а за нереза 2000 лв. За правоучастие въ търга се взема депозитъ 10%. Разноскитѣ по публикацията на настоящето и за прехвърлянето интезапския билетъ на името на купувача е за смѣтка на купувача.

ОТЪ ОБЩИНАТА

Кооперативна печатница „Изгрѣвъ“ — Плѣвенъ № 24