Год. XXII — Плѣвенъ, 17 октомврий 1942 година — Брой 1289

„СЕВЕРНО ЕХО"

НЕЗАВИСИМЪ ВЕСТНИКЪ

Излиза въ СЖБОТА
Печатница МОТАВЧИЕВЪ, тел. 63—Плѣвенъ

Редакторъ:
ПЕТКО ПАВ. ПОПОВЪ

ТЕЛЕФОНИ: № 184 и 63
Годишенъ абонаментъ 60 лева

ЗА ВСИЧКИ ЗЕМЕДѢЛСКИ ... при Българско земед... Плѣвенъ, телефон. ...

Въ помощь на държавата

Напоследъкъ българското общество е подъ впечатлението на една високо родолюбива проява на селянитѣ отъ Плѣвенска область — доброволно даване на зърнени храни на държавата за изхранване на непроизводителното население. Починътъ е на плѣвенския областенъ директоръ г. Б. Казанлиевъ, и трѣбва да се изтъкне, че, взетъ най-напредъ следъ едно голѣмо общоселско събрание въ с. Слатина, ловешко, не остана изолирано явление.

Слатинскитѣ селяни, като добри българи, се отнесоха много отзивчиво къмъ апела на г. областния директоръ. Проявената имъ готовность, да подпомогнатъ държавата въ такива тежки времена, говори най-добре за тѣхното чувство къмъ нея. А много по-радостно е, че слатинскиятъ случай даде поводъ и на останалото производително селско население въ Плѣвенска область да подчертае още единъ пѫть своето родолюбие, привързаность и възвишена любовь къмъ държавата.

Ние живѣемъ въ велико време и сме съвременници на събития, които по своята величина сѫ незапомнени въ историята на народитѣ. Сега се гради новъ свѣтъ — по-справедливъ, по-социаленъ и по-човѣченъ. Въ този градежъ българскиятъ народъ сѫщо взема дейно участие, за да утвърди своитѣ естествени етнически граници. За тѣхъ и за своето цѣлостно обединение той води три войни, но безъ да бѫде поваленъ, излѣзе безъ сполука.

Въ днешната свѣтовна война, поне до сега, ние бѣхме запазени отъ страшния пожаръ на войната и не даваме човѣшки жертви. Заповта пъкъ нашъ дългъ е да бѫдемъ винаги готови на всички други жертви — преди всичко за спокойствието и благополучието на държавата. Починътъ на плѣвенския областенъ директоръ има точно този смисълъ. Днесъ когато, поради една изключителна неурожайна година, българскитѣ хлѣбородни полета не родиха това, което се очакваше, налагатъ се най-голѣми икономии на хлѣба, за да има за всички и да стигне до новата реколта. За наша радость и гордость, трѣбва да подчертаемъ, че и този пѫть селянитѣ отъ Плѣвенско дадоха примѣрътъ и сѫ на първо мѣсто.

Тѣ даватъ житото доброволно и съ възгласъ: ще отгладуваме, но ще подкрепимъ държавата, която сега е въ крайна нужда. Нека дълбоко вѣрваме, че този възгласъ на високо народностно съзнание и любовь къмъ хубавата родна земя ще възпламени всички български селяни.

Цвѣтко Г. Димовъ,
обл. зем.-стопански директоръ

Въ недѣля плѣвенскиятъ областенъ театъръ открива сезона си

Голѣмо културно тържество

Въ недѣля, 18 т. м., плѣвенскиятъ областенъ театъръ, подъ директоръ-режисьорството на известния артистъ

г. Атанасъ Христовъ,

открива новия си сезонъ въ Павликени съ историческата драма на Иванъ Вазовъ — „Къмъ пропасть".

Откриването на театралния сезонъ ще бѫде придружено съ голѣмо културно тържество подъ покровителството на областния директоръ г. Б. Казанлиевъ.

Голѣми учителски съвещания въ цѣлата область

Въ кои селища ще станатъ

Както съобщихме вече, по нареждането на м-вото на просвѣтата, на 24 и 25 т. м., въ цѣлата Плѣвенска область ще се състоятъ учителски съвещания въ 38 селища. Такива съвещания ще станатъ още въ Плѣвенъ, Тръстеникъ, Долни Дъбникъ, Левски, Брѣстовецъ, Никополъ, Славяново, Гулянци, Луковитъ, Червенъ брѣгъ, Тетевенъ, Ябланица, Ловечъ, Лѣтница, Угърчинъ, Троянъ и Ново село (троянско). Въпроситѣ, които ще се разглеждатъ, сѫ въ връзка съ ролята не просвѣтния служитель за правилното провеждане на нашата държавна и народностна политика.

Въ връзка съ дневния редъ на тѣзи съвещания, презъ тази седмица въ Плѣвенъ имаха заседание лицата, опредѣлени за тѣхни ръководители. Заседанието се председателствуваше отъ гл. инспекторъ при м-вото на просвѣтата г. Рашковъ.

БЗКбанка започна закупуването на люцерново семе

На какви цени се заплаща

По нареждане на плѣвенския клонъ на БЗКбанка, кредитнитѣ кооперации въ околията сѫ започнали да закупуватъ за нейна смѣтка произведеното презъ тази година люцерново семе. Закупуването на семето ще продължи до 25 т. м., като банката ще заплати по 93 лв. на килограмъ. При приемане на семето кооперациитѣ ще заплащатъ на стопанитѣ авансова цена 80 лв. кгр., а следъ като се опредѣли качеството му ще имъ се даде и останалата сума.

Д-ръ СТОЯНЪ МИКРЕНСКИ
се завърна въ града
и приема болни

Навсѣкѫде селянитѣ проявяватъ чувство на родолюбие

Акцията по доброволното събиране на зърнени храни за непроизводителното население въ Плѣвенска область, добива вече общонароденъ характеръ. Сведенията, които ежедневно се получаватъ въ областното управление говорятъ за високото редолюбиво чувство и съзнание на селянитѣ производители отъ нашата область.

За да се даде по-цѣлостенъ характеръ на тая всенародна акция, презъ седмицата въ повечето околийски градове бѣха устроени кметски съвещания. Такова съвещание се състоя въ срѣда и въ Плѣвенъ.

Презъ тази седмица областниятъ директоръ г. Б. Казанлиевъ, придруженъ отъ народния представитель г. Иг. Хайдудовъ и нѣкои служебни лица посети много села въ Плѣвенско и въ съвещания съ селянитѣ производители е разяснилъ голѣмото народностно значение на акцията.

Запечатени сѫ още нѣколко мелници въ Плѣвенско

За нарушени наредби

По нареждане на дирекцията на хранонизноса презъ тази седмица плѣвенскиятъ инспекторатъ запечати шесть мелници въ Плѣвенско за нарушаване на нѣкои нередби на дирекцията по меленето на зърнени храни. Наложеното наказание е за единъ месецъ.

Отпуснато кюспе на тритѣхъ скотовъдни съюзи

За изхранване на добитъка презъ зимата

Министерството на земедѣлието е отпуснало на скотовъдничтѣ съюзи, съ седалища въ Плѣвенъ, 1,100,000 кгр. слънчогледово и памучно кюспе за изхранване на елитния и продуктивенъ добитъкъ презъ зимата. Отпуснатото кюспе е разпредѣлено така: 800,000 кгр. за членоветѣ на говедовъдничтѣ дружества, 200,000 кгр. на овцевъдцитѣ и 100,000 кгр. на коневъдцитѣ. Кюспето ще бѫде раздадено чрезъ съответнитѣ дружества.

Държавни изпити за лица съ срѣдно земедѣлско образование

Ще се произведатъ въ Плѣвенъ

На 29 т. м. въ Плѣвенъ ще бѫдатъ произведени държавни изпити на лица съ срѣдно земедѣлско образование. Изпититѣ ще бѫдатъ произведени отъ комисия въ съставъ: председатель Цвѣтко Г. Димовъ — областенъ стопански директоръ, членове В. Стрибърни — директоръ на лозарското училище, Сп. Поповъ — инспекторъ по земедѣлското образование и Ник. Бакърджиевъ — учитель въ винарското училище.

Презъ тази седмица новата ловешка електроцентрала бѣ приета

Отъ кога се пуща въ редовно движение

Презъ тази седмица нарочна комисия отъ инженери специалисти, председателствувана отъ директора за електрификация на северна България, г. инж. Щиляновъ, прие новата електрическа централа на ловешкия синдикатъ „Осъмъ".

Редовното движение на централата ще започне къмъ срѣдата на идущата седмица. Падналитѣ презъ седмицата дъждове улесняватъ вече редовното даване на електрическа енергия и за нуждитѣ на Плѣвенъ.

Рекламирайте въ в. „Северно ехо"

От АЛ. ДОБРИНОВЪ

МЕЧКАТА НА СТАЛИНЪ: — Последното ми желание е прахътъ отъ моя кожухъ да се постави въ урна и подари на плутократитѣ Чърчилъ и Рузвелтъ въ знакъ на дълбока признателность за най-голѣмата лъжа — вторияття фронтъ!...

Нови земедѣлски училища

Откриватъ се въ Плѣвенско

Подписана е заповѣдь отъ министъра на земедѣлието за откриването на народно земедѣлско училище въ с. Николаево — плѣвенско. Сега се проучаватъ условията за откриването на такива училища и въ селата Брѣстовецъ — плѣвенско, Радомирци — луковитско и др.

Наша дума

За пѫтищата

На много мѣста въ областьта има поставени надписи: „Гражданино, платете си пѫтната тегоба, ако искате да имате добри пѫтища".

Такива надписи сме срещали най-много въ Никополско и Свищовска околии.

Ние не вѣрваме, че въ тия две околии, и най-вече въ Свищовска, данъкоплатцитѣ да не плащатъ, та пѫтищата сѫ въ такова ужасно състояние. Особено шосето между селата Обнова и Българене.

Предъ с. Българене напр. има начукани камъни стоварени още преди 7 — 8 години. Значи, друга е причината — ние я казваме: липса на починъ и разпоредителность!

Г-ца Данче Сим. Дешева
и
Г-нъ Ради Вас. Бояджиевъ
ще се венчаятъ въ недѣля, 18 т. м., 11 часа преди обѣдъ въ църквата „Св. Троица" — Плѣвенъ
с. Пордимъ — Плѣвенъ

Подъ наемъ дворно мѣсто въ центъра, удобно за складъ на дърва, вѫглища, гаражъ и пр. Справка презъ всѣко време ул. Борисова № 12.

Продава се дворно мѣсто, 420 кв. метра при съседи: улица, Здравка Младенова и Андрей Петковъ, VIII кв., улица „Чаталджа", срещу училището „Василъ Левски", собственость на Коста Младеновъ. Споразумение *Георги Цвѣтановъ*, или кооперация „Напредъ".

Бележки

На разни теми

Презъ тази седмица на плѣвенци щеше да се раздава захарь и олио. Така писа в. „Северно ехо". Позакъснѣха, и нѣкои нетърпеливи казаха: „Северно ехо ни излъга".

Но ето, че отъ вчера започна раздаването на олио. Скоро ще бѫде раздадена и захарь. Трѣбва само малко търпение — така е презъ военно време.

*

Нѣкои столични вестници писаха:

— „Министерството на желѣзницитѣ има сведения, че по гаритѣ сѫ складирани дърва за горене, за превоза на които не се искатъ отъ товарачитѣ вагони. По този поводъ се съобщава, че поисканитѣ вагони за превозъ на дърва за горене се отпускатъ своевременно, стига исканията за тѣхъ да бѫдатъ направени по установения редъ въ гаритѣ, гдето дървата ще се товарятъ".

Чудно! А пъкъ плѣвенскитѣ търговци на дърва постоянно все разправятъ, че не имъ отпущали вагони...

*

Подшушна се, че на чиновницитѣ щѣло да се даде „скрито" нѣкаква половинъ заплата, за да посрещнатъ належащитѣ си нужди предъ зимата. Изведнъжъ следъ този слухъ ценитѣ на нѣкои артикули рипнаха нагоре — дори съ 30 на сто увеличение.

Ахъ, тия чиновници, какъ поскѫпватъ живота!

*

Прѣсното млѣко въ Плѣвенъ стана луксъ. Малки деца, болни и немощни граждани не сѫ видѣли прѣсно млѣко съ седмици. Има, обаче, граждани, които съвсемъ не чуствуватъ тая липса, защото имъ се носи прѣсно млѣко направо въ кѫщи по... 15 лв. литъръ! И все пакъ отъ тѣхъ човѣкъ не може да се обади. Тѣ най-много викатъ:

— Гдѣ е комисарството? Защо покровителствува спекулантитѣ?

*

До сега, може да се каже, всички чиновници въ града получиха каменни вѫглища — само учителитѣ **не**! Много чиновници можаха да се снабдятъ чрезъ комисарството съ гъснъ и кожи за обуща — само учителитѣ **не**!

Нѣма ли кой да помисли и за тѣхъ?

*

Напоследъкъ се разреши да се продаватъ дребулии отъ заклань добитъкъ и въ безмесни дни. Но трѣбва ли и тѣ да се продаватъ по ценитѣ на месото? Ние мислимъ, че не трѣбва. И комисарството да си каже думата.

Донъ Карлосъ

НАШИЯТЪ ДЪЛГЪ

Българското дружество „Червенъ кръстъ" е единствената общонародна организация, която съдействува на държавата за подпомагане на войската ни презъ време на война, а въ миръ, полага много грижи за подобрение участьта на пострадалитѣ отъ обществени бедствия.

Ранени, болни и неджгави сѫ бивали винаги облекчавани и лѣкувани въ пунктоветѣ и болницитѣ на това човѣколюбиво дружество. Пѫтуващи всрѣдъ нетърпими горещини, бури или непоносимъ студъ сѫ намирали отдахъ и почивка въ подкрепителнитѣ спирки на „Червенъ кръстъ". Озлочестенитѣ отъ природни стихий сѫ били всѣкога обектъ на най-чувствителни грижи отъ страна на тази хуманна организация.

Днесъ, пожертвувателностьта е мѣрило за високото ниво и издигнатостьта на съвременния човѣкъ въ културно отношение. Сплотеностьта и единомислието у народа се проявяватъ реално чрезъ наклонностьта и готовностьта за съдействие и материално подпомагане на благотворителнитѣ институти.

Виждаме какъ великия германски народъ се отзовава по отношение общественната благотворителность. Може би нашата възможность не е въ състояние да се прояви въ такива голѣми размѣри, но при искренно желание и дълбоко съзнание за изпълнение на нашия граждански дългъ, ние сме въ състояние да извършимъ много. Нека се стремимъ да издигнемъ до степень на култъ общественото подпомагане.

Нѣма семейство, което да не е дало поне единъ отъ своитѣ близки въ служба на Родината и поради това не трѣбва да има семейство, което да не вземе участие въ материалното и духовно подпомагане дѣлото на „Червения кръстъ", който полага постоянни грижи за подкрепване нашитѣ сънародници, когато изпълняватъ отечествения си дългъ или изпаднатъ въ бедствие.

Нека, прочее, да се вслушаме, презъ тѣзи сѫдбоносни дни, въ позива на нашия Върховенъ Вождъ, Негово Величество Царьтъ, Който ни зове къмъ щедра пожертвувателность за възвишеното дѣло на „Червения кръстъ".

Атанасовъ Илия,
зап. генералъ.

Износътъ на десертно грозде отъ Плѣвенъ се приключи

Какво количество е изнесено

Вчера се приключи износа на десертно грозде отъ Плѣвенъ за Германия. Изнесени сѫ 310 вагони съ 2.100,000 кгр. грозде. Освенъ това въ вакумнитѣ инсталации е преработено въ мармеладъ и пулпъ около шесть милиона кгр.

Износътъ на грозде отъ областьта ще приключи презъ идущата седмица. По-значителни количества сѫ изнесени отъ Червенъ брѣгъ, Левски, Ловечъ, Павликени, Горна Орѣховица и Търново.

ТОВА, ЗА КОЕТО НЕ ВСИЧКИ ЗНАЯТЪ

Защо болшевицитѣ отвличатъ цивилното население

Вестницитѣ постоянно съобщаватъ, че болшевишкитѣ войски и администрации, при отстѫпването на всѣко малко или голѣмо селище, винаги се стараели насила да отвлѣкатъ съ себе си на селението му. Дори това сѫ правили предварително, преди още да наближатъ селището победоносните германски войски. Отвличанията се практикуватъ по отношение на цѣлото население — мѫже, жени, малки и възрастни. Недавна се съобщи, че така били постѫпили и по отношение артиститѣ отъ Харковската опера. — Останали въ града само тия, които, съ рискъ на живота си, успѣли да се укриятъ. Разбира се, най-голѣми усилия болшевикитѣ сѫ полагали да отвличатъ мѫжетѣ и младежитѣ.

Тази болшевишка практика много лесно се обяснява. Тя е отъ рода на тактическитѣ мѣрки на болшевикитѣ.

Известно е, че болшевикитѣ до сега вече изгубиха най-ценнитѣ територии на Съветския съюзъ. Тѣ изгубиха житницитѣ му, подпочвенитѣ му богатства и градоветѣ, които бѣха срѣдища на болшевицката военна и стопанска индустрия. Въ това отношение болшевишката военна сила е смъртно засегната. Плодороднитѣ земедѣлски равнини не могатъ да бѫдатъ отвлѣчени и да се пренасятъ задъ болшевишкия тилъ, това не може да стане и съ подпочвенитѣ богатства. Опитаха се да пренасятъ машинитѣ на индустрията. Болшевикитѣ сега упорито защитаватъ Кавказкия петролъ, но владѣнието отъ тѣхъ на тия петролни богатства вече е уязвено и цѣлия Кавказъ е застрашенъ отъ германското напредване. Така болшевикитѣ вече изгубиха нѣкои отъ опоритѣ на своята военна сила, които всички смѣтаха — разбира се не и германскитѣ стратези — за неизчерпаема.

Но болшевицитѣ смъртно сѫ засѣгнати и по отношение набора на нови и прѣсни войски. Изгубената отъ тѣхъ територия, по отношение цѣлата територия на Съветския съюзъ, погледнато по картата, е малка по пространство, но това е най-населената съветска територия. Въ завзетитѣ земи отъ германцитѣ, преди войната, живѣеха 90 мил. д., т. е. половината отъ цѣлото население на Съветския съюзъ. Ленинградската и Московската области, Бѣлорусия и Украйна сѫ най-гѫсто населени. Оставатъ въ ръцетѣ на болшевицитѣ малко земи, по гѫсто населени, нѣкои отъ които сѫ вече военна зона или близко до военната зона: на изтокъ отъ Москва до Уралскитѣ планини и до р. Волга (областитѣ на Саратовъ, Куйбишевъ) и на северъ до Нижни-Новгородъ (Горки). Въ тая малка по пространство територия и въ обширнитѣ азиятски руски земи живѣе останалата половина на населението на Съветския съюзъ. Въ Сибиръ и въ руска срѣдна Азия, които иматъ територия 15,000,000 кв. клм., т. е. единъ пѫть и половина територия на Европа, живѣятъ 35 мил. жители. Сега е заплашена съ цѣлостно завземане и Кавказката область, въ която има 15 мил. ж. Така щото въ ръцетѣ на болшевицитѣ сѫ останали европейски земи съ население около 40 мил. д., които сѫ вече военна зона, или наблизо до военната зона.

Ето защо, въ настоящата война болшевицитѣ полагатъ всички усилия да отвличатъ съ себе си населението на напущанитѣ отъ тѣхъ територии. Известно е, че отъ вѣкове Русия се е считала за неизчерпаемъ източникъ на воененъ човѣшки материалъ. Англичанитѣ разчитаха сѫщо на тия материали. Но и тукъ болшевишкитѣ ръководители и тѣхнитѣ съюзници сѫ сигурно уязвени. Наистина, болшевицитѣ сѫ успѣли да отвлѣкатъ съ себе си известна часть отъ населението отъ изгубенитѣ територии. И тѣ го събираятъ въ европейскитѣ земи на Съветския съюзъ, до Уралъ, а часть отъ него изпращатъ и на изтокъ, въ Сибиръ. Но се поставя и единъ другъ въпросъ: ще могатъ ли тѣ да продоволствуватъ това население, ще могатъ ли да го запазятъ отъ болести? Много примѣри отъ миналото имаме на неуспѣхи и катастрофи. Въ всѣки случай, неизчерпаемитѣ болшевишки източници за воюване, на които разчитаха и тѣхнитѣ англійски и американски съюзници, сѫ вече едно минало и скоро ще станатъ легенда.

ОБЛАСТИ ВЪ СРѢДЕЦА НА ВОЙНАТА

Петролната область на Грозни

Вторияття най-голѣмъ съветски петроленъ срѣдецъ въ обсега на германското оржжие

Споредъ последнитѣ сведения отъ фронта германскитѣ войски сѫ успѣли да проникнатъ вече въ петролната область на Грозни, втория по важность, следъ областьта на Баку, петрололенъ центъръ на Съветския съюзъ. Презъ време на тѣзи операции съветскитѣ войски сѫ претърпѣли тежки загуби. Споредъ твърденията на мѣродавнитѣ военни срѣди германскитѣ войски продължаватъ планомѣрно провеждане на своитѣ операции и въ северозападенъ Кавказъ.

Постигнатото въпрѣки упоритата съветска съпротива проникване на германскитѣ упорни сили въ петролната область на Грозни, споредъ схващанията на специалиститѣ, представлява най-значителното събитие, резултатъ на германската офензива въ южния секторъ на фронта, като се изключи обезличаването на Сталинградъ като снабдителенъ и подкрепителенъ центъръ за съветскитѣ армии. Въ Берлинъ, предвидъ по-нататъшното развитие на операциитѣ, не даватъ никакви данни за мѣстноститѣ, въ които е извършенъ пробива. Обаче, и днесъ вече рускитѣ моторизирани войски сѫ лишени отъ изворитѣ и рафинериитѣ, разположени въ областьта на Грозни. Въ продължение на нѣколко седмични боеве германскитѣ войски, подкрепени отъ румънскитѣ си съюзници, успѣха да се справятъ съ силно укрепенитѣ позиции на руснацитѣ. При това всички опити на неприятеля да попрѣчи на постигането на предначертанитѣ стратегични цели, хвърляйки въ боевѣтѣ силни резервни части отъ транскаспийскитѣ области, пропаднаха.

Градътъ Малгобекъ отъ 1927 година насамъ представлява центъръ на интензивнитѣ съветски опити да повишатъ производството на петролнитѣ залежи въ тази область. Споредъ руски статистически източници въ Малгобекъ презъ 1938 година е билъ добитъ 961,900 тона петролъ. Земното масло тукъ се отличава съ богатото си съдържание на парафинъ. Малгобекъ е свързанъ съ голѣмия петролопроводъ въ областьта на Грозни, а сѫщо така и съ ж. п. линия за Моздокъ.

Залежитѣ на земно масло въ околноститѣ на Грозни сѫ известни още отъ началото на 19 вѣкъ, а въ 1818 година, въ намирация се на 100 клм. северозападно отъ Грозни крепостенъ градъ Моздокъ, е била построена първата петролна рафинерия — първата въ свѣта, — която снабдява цѣлата область съ петролъ за освѣтление.

Едва въ 1893 година, следователно 40 години следъ като започна експлоатацията на петролнитѣ извори при Баку, бѣха инсталирани първитѣ сонди на Грозни. Въпрѣки голѣмитѣ технически и организационни затруднения, които бѣха срещани тукъ — трѣбваше да бѫде отстранена постоянно появяващата се солена вода, отъ една страна, а чуждитѣ дружества, които имаха капиталъ повече отъ 75 милиона марки, правѣха голѣма конкуренция — производството се развиваше задоволително, така че презъ 1908 година добитиятъ въ тази область петролъ представляваше 25 до 30% отъ цѣлото руско производство.

Залежитѣ отъ земно масло при Баку съдържатъ голѣмо количество петролъ и смазочни масла, необходими за вѫтрешния пазаръ, а залежитѣ при Грозни съдържатъ по-голѣмъ процентъ бензинъ търсенъ твърде много въ чужбина. Поради това, а сѫщо така и поради географското си мѣстоположение, дойде се до едно естествено разпредѣление на производството: докато Баку снабдяваше, най-вече по вѫтрешнитѣ водни пѫтища, мѣстния руски пазаръ, производсвото на Грозни биваше до голѣма степень изнасяно.

Презъ 1914 година бѣше построенъ единъ петролопроводъ съ диаметъръ 20 см. и дължина 150 клм. водещъ за градъ Петровъ, днешния Махачъ-Кала. Капацитетътъ на този петролопроводъ възлиза на 740,000 тона годишно сурово земно масло.

Презъ време на свѣтовната война започна експлоатацията на нови петролни полета. Старитѣ такива се намираха на северозападъ и бѣха започнали да губятъ вече отъ своята доходоносность. „Новитѣ полета" се намиратъ на около 5 — 10 клм. на югоизтокъ отъ Грозни. Презъ последнитѣ години започна производството и въ единъ новъ центъръ, находящъ се на около 25 клм. югоизточно отъ Грозни.

Презъ 1919 година, за да се облекчи трафика по желѣзопѫтнитѣ линии за Новоросийскъ (814 клм.) и за Туапсе (711 клм.), бѣше построенъ единъ петролопроводъ за Туапсе. Неговата дължина е 618 клм. и има диаметъръ 25.4 см., а годишниятъ му капацитетъ е 620,000 тона. Съ това неговата дължина представлява две трети отъ тази на петролопровода Баку — Батумъ.

Петролнитѣ области при Грозни сѫ разположени въ посока отъ западъ. Къмъ изтокъ и иматъ повърхность надъ 3000 кв. клм. пробиви съ сонди сѫ били правени чакъ до Махачъ-Кала, до кѫдето се простира петролната область Дагестанъ.

Добиванитѣ количества петролъ въ областьта на Грозни сѫ твърде колебливи, като 1932 година е било достигнато най-високото ниво — 7.7 милиона тона. Отъ тогава се забелязва чувствително намаление. Постоянно сѫ били търсени нови петролни извори и тѣзи търсения сѫ се увѣнчали съ успѣхъ. Така, напримѣръ, залежитѣ при Малгобекъ — Вознисенская сѫ много по-богати и много по-високо качествени.

Земното масло въ областьта на Грозни съдържа голѣмо количество парафинъ, а, както вече се изтъкна, е много откъмъ бензинъ. Срѣдно съдържанието на бензина се движи между 20 и 30%, а въ областьта на Малгобекъ достига дори до 40%. Благодарение на това дори и при най-примитивни начини на дистилация на северно-кавказкото земно масло се получава голѣмо количество бензинъ.

Суровото земно масло бива преработвано въ голѣмитѣ рафинериини инсталации на Грозни, а една малка часть дори и въ Туапсе; въ Армавиръ има сѫщо нѣкои рафинерии, които преработватъ суровото земно масло отъ областьта на Грозни. Освенъ по-менатитѣ по-горе петролопроводи, посрѣдствомъ които земното масло бива натоварвано на кораби въ Каспийско и Черно морета, единъ трети петролопроводъ води презъ Ростовъ за индустриалната область въ басеина на Донецъ.

ПАНИХИДА

По случай три месеца отъ смъртьта на милия ми и непрежалимъ съпругъ

Д-ръ Стоянъ Хр. Бърдаровъ

санитаренъ майоръ о. з.

ще се отслужи **панихида** на 22 т. м. въ Преображенския манастиръ.

Съпруга **Ненка д-ръ Ст. Бърдарова**

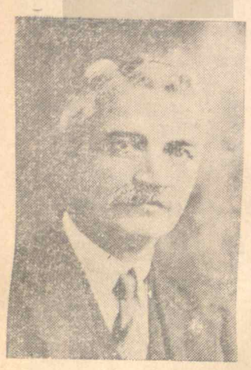

ТЖЖЕНЪ ПОМЕНЪ

Изминаха се 40 скръбни и тежки дни отъ какъ загубихме завинаги нашия скжпъ покойникъ

Гечо Ил. Банковски

на 72 години, роденъ въ с. Бѣли Осъмъ, троянско.

Поканваме роднини, близки и познати да почетатъ паметьта му съ присжтствието си на **ПАНИХИДАТА**, която ще се отслужи на гроба му въ сжбота, 17 т. м., 8 часа сутриньта.

Плѣвенъ, 16 октомврий 1942 год.

ОТЪ ОПЕЧАЛЕНИТѢ

Симеонъ Н. Чорбаджиевъ

печатница и книжарница „ЗЛАТОПИРД“

се завърна въ града и пое работата си.

Съобщава,

че му пристигнаха голѣма партида

нови модели радиоапарати „СИМЕНСЪ“, акордиони и др.

Цени и условия на изплащане най-износни!

ТОДОРЪ ИВ. БЕДЖЕВЪ

тапицеръ-специалистъ

се завърна въ града и откри

ТАПИЦЕРСКО АТЕЛИЕ

ул. „Борисова“, въ зданието на Петко Ниновъ, подъ канцеларията на сждиитѣ изпълнители

Меденъ карбонатъ

за сухо обезаразяване на пшениченото семе

ОВОЩНИ ПРЪСКАЧКИ,

ФУРАЖОМЕЛКИ

марка „Медикаго“

КАРТОФОСОРТИРОВАЧКИ,

изкуствени торове и всички земеделски потрѣби

НА СКЛАДЪ САМО ВЪ

Българското земеделско дружество,

ул. „Александровска“ 92 — Плѣвенъ

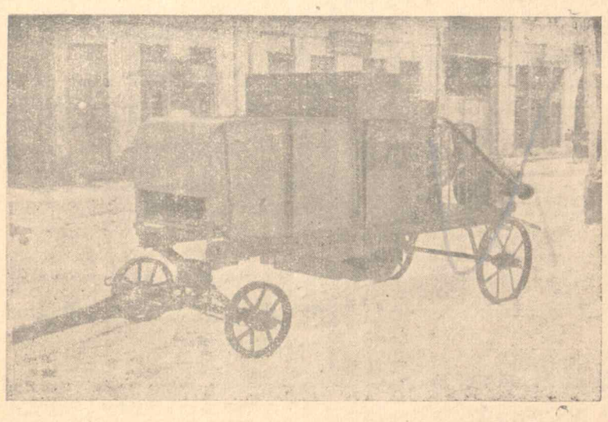

МОТОРНИ КУКОРУЗОРОНАЧКИ

ГОТОВИ НА СКЛАДЪ и ПО ПОРЖЧКА

при фабрика „ДУНАВЪ“ — Плѣвенъ

Общинско стопанско предприятие „Плодопроизводство“--Плѣвенъ

ОБЯВЛЕНИЕ № 727

Плѣвенъ, 18 септемврий 1942 год.

На 7 ноемврий т. г., въ залата за търгове при Плѣвенската градска община ще се произведе търгъ, съ тайна конкуренция, **за изработване кадастралеенъ планъ на полскитѣ имоти въ землището на гр. Плѣвенъ.** Предметъ, обемъ и стойность на предприятието е 2,020,000 лева. Оферирането става върху цената на единъ декаръ измѣрена площь. Залогъ за правоучастие въ търга е 5% отъ приблизителната стойность на предприятието, който при възлагането на предприятието се допълва включително до 10% отъ добитата на търга стойность. Поемнитѣ условия сж на разположение на интересующитѣ всѣки присжтственъ день въ канцеларията на предприятието. Документитѣ за правоучастие въ търга ще се приематъ до 11 часа преди пладне на гореозначената дата. Законътъ за б. о п. и правилника за приложение на сжщия е задължителенъ за конкурентитѣ. Разноскитѣ за публикацията, герба и др. сж въ тяжесть на предприемача. Търгътъ едновременно ще се състои и въ Софийското данъчно управление.

Отъ предприятието

Долно-Митрополско селско общ. управление--Плѣвенско

Обявление № 3238

с. Дол. Митрополия, 12. X. 1942 год.

Долно-Митрополското селско общинско управление обявява, че на 16-я день отъ публикуването на настоящето въ в. „Северно ехо“, отъ 13 до 15 часа, въ канцеларията на общинското управление ще се произведе публиченъ търгъ за продажбата на единъ бракуванъ общински говежди бикъ. Първоначална цена 8000 лева. Залогъ за участие въ търга 10% отъ първоначалната цена. Плащане и вземане бика веднага следъ утвърждаване търга. Разноскитѣ станали по търга сж за смѣтка на купувача. Отъ общината

Хроника

Конгресътъ на българскитѣ земедѣлци. — На 29 и 30 т. м. въ София ще се състои конгреса на общия съюзъ на българскитѣ земедѣлци. Като делегати на земедѣлскитѣ задруги отъ Плѣвенска околия сж: инж.-агрономъ Б. Банковъ, Ал. Пейчевъ отъ Плѣвенъ, Никола Ив. Ветсвъ отъ с. Горни Джбникъ и Иванъ Л. Сжловъ отъ с. Долни Джбникъ.

Две сказки за Македония. — По покана на плѣвенското женско д-во „Развитие“ на 20 и 21 т. м. известната общественица г-жа Елена Ан. Козарова, съпруга на битолския областенъ директоръ ще изнесе въ града две сказки на тема: „Моитѣ впечатления отъ Македония“. Сказката ще бжде придружена съ свѣтливи картини.

Въ защита на лозаритѣ. — Съгласно заповѣдьта на министъра на търговията относно цената на виненото грозде, опредѣлено е да се заплатятъ по 9 лв. кгр. при захарность 18°, измѣрена съ захаромѣра на Дюжарденъ. Тъй като до сега много отъ закупчицитѣ въ Плѣвенска область сж употрѣбявали захаромѣра на Бабо, който показва по-низко захарно съдържание на гроздето и за да се внесе законна справедливость за лозаритѣ, наредено е търговцитѣ - закупчици да заплатятъ гроздето споредъ показанията на захаромѣра Дюжарденъ. При отказъ въпросътъ да се отнесе до околийскитѣ агрономства.

Конгресътъ на женския съюзъ. — На 24, 25 и 26 т. м. въ гр. Търново ще се състои годишния конгресъ на българския женски съюзъ. За делегатки на плѣвенското женско дружество „Развитие“ сж избрани Мара д-ръ Хр. Попова, Ружа Б. Казанлиева, Поликсена П. Кокилева, Здравка П. Петрова и Пенка П. Попова. Заедно съ делегаткитѣ за конгреса ще заминатъ и множество гостенки отъ Плѣвенъ.

ФИЛМЪТЪ

„СЕРЕНАДА“

съ Хилда Кралъ и Иго Симъ

шедьовъръ на сезона

ОТЪ ПОНЕДѢЛНИКЪ, 19 Т. М.

ВЪ КИНО

„ГЛОРИЯ“

За лицата отъ еврейски произходъ. — Полицейскитѣ власти иматъ сведения, че много отъ лицата отъ еврейски произходъ не носятъ отличителнитѣ си знаци, нито пъкъ сж поставили на лично мѣсто надписитѣ „Еврейско жилище“, така както това повелява закона за закрила на нацията. Властитѣ ще предприематъ внезапни провѣрки и ще налагатъ наказателни мѣрки, предвидени отъ закона.

Продажба на имоти. — По нареждане на м-вото на земедѣлието открититѣ имоти (лозя, ниви и др.) бивше притежание на лица отъ еврейски произходъ ще бждатъ продадени на публиченъ търгъ. Въ района на Плѣвенъ такива имоти има 93 декара. Продажбата ще стане презъ идущия месецъ.

Електрически

ЮТИИ, КОТЛОНИ и ПЕЧКИ

въ магазинъ „Електродомъ“ Плѣвенъ

Хоръ „Трудъ и радость“. — Образуванъ е при плѣвенската организация „Трудъ и радость“ голѣмъ смѣсенъ хоръ. Ржководството му е възложено не г. Св. Читриковъ, учитель по музика въ плѣвенската мжжка гимназия.

Дарения за д-во „Червенъ кръстъ“ — Въ недѣля, 18 т. м., ще се чествува годишния праздникъ на д-во „Червенъ кръстъ“. Нарочни комисии ще посетятъ банкитѣ и по-заможнитѣ граждани за събирането на дарения за дружеството.

За финни европейски

ПОЛЮЛЕИ

само въ „Електродомъ“ Плѣвенъ

Отпуснати помощи. — Министерството на земедѣлието е отпуснало помощи на около сто земедѣлски стопани отъ Плѣвенска область за обзаведени презъ тази година общи люпилни за бубено семе.

Водоснабдяване на села. — Предприема се водоснабдяването на селата Николаево и Ласкаръ — плѣвенско. Необходимиятъ тржбенъ материалъ е доставенъ и изпратенъ въ двѣтѣ села.

Театрални. — Театъръ „Трудъ и радость“ при плѣвенскитѣ професионални организации е започналъ подготовката на „Подъ игото“ отъ Иванъ Вазовъ. Първитѣ си представления театъртъ ще даде къмъ края на този месецъ въ Плѣвенъ, а следъ това ще посети всички села въ околията, кждето има по-удобни читалищни салони.

Съвещания. — Презъ тази седмица плѣвенскиятъ народенъ представитель г. Игнатъ Хайдуковъ, бѣ по обиколка изъ колегията си и има съвещания въ връзка съ прехраната на населението.

ЕДИНЪ ПРЕКРАСЕНЪ ЕСЕНЕНЪ МОДЕЛЪ пакъ въ дрехарница „Аржентина“.

„ЛИМОФОНЪ“ РАДИО съ вълшебенъ тонъ,

само въ магазинъ „ЕЛЕКТРОДОМЪ“

Пазари за разплоденъ добитъкъ. — Презъ тази седмица се състояха въ Плѣвенъ, Ловечъ и Червенъ брѣгъ пазари за разплоденъ добитъкъ. На тритѣхъ пазари сж продадени 101 бици и около 100 крави на обща сума 2,500,000 лева. Срѣдната пазарна цена е била 18,000 лева. Най-високата цена за бикъ е била 32,000 лева.

Подарени книги на читалище. — Пишатъ ни отъ с. Бѣглежъ, плѣвенско:— „Плѣвенската зжболѣкарска г-жа Д. Тонкова и синътъ ѝ Ангелъ Ил. Тонковъ подариха 250 подвързани книги на мѣстното читалище „Хр. Ботевъ“, въ паметь на покойния имъ съпругъ и баща Илия Тонковъ. Настоятелството на читалището изказва благодарность и признателность на дарителитѣ“.

Важно съобщение. — Онѣзи, които искатъ да държатъ изпитъ по нѣмски езикъ, за да могатъ да следватъ въ германски университети или висши училища, следъ предварително съобщение, ще бждатъ изпитвани срѣденъ день отъ 12 до 13 ч. въ лекторатътъ на германската академия въ гр. Плѣвенъ.

Помощи за постройка на люпилни. — Министерството на земедѣлието е отпуснало помощи за постройка и обзавеждане на люпилни: на птицевъдното д-во въ с Горна Митрополия, плѣвенско—20,000 лв., на кооперация „Съгласие“ с. Бѣглежъ, плѣвенско — 30,000 лв. и на птицевъдното д-во с. Бъркачъ, плѣвенско —20,000 лева.

ПРОЧУТИТѢ ШВЕДСКИ ШЕВНИ МАШИНИ

„ХУСКВАРНА“

НА СКЛАДЪ

въ магазинъ „ЕЛЕКТРОДОМЪ“

на ВАСКО ПЕЙЧИНСКИ

Изъ съюза на земедѣлскитѣ възпитаници. — Назначенъ е за инспекторъ при съюза на завършилитѣ народни земедѣлски училища, съ седалище въ Плѣвенъ, досегашниятъ берковски околийски агрономъ г. Любомиръ Хр. Николовъ.

Пазаръ за жребци. — Съюзътъ на коневъдницитѣ дружества, съ съдействието на министерството на земедѣлието, устройва на 25 т. м. въ Плѣвенъ голѣмъ пазаръ за жребци. На пазаря ще пристигнатъ комисии отъ цѣлата страна.

ШЕВНИ и ПЛЕТАЧНИ МАШИНИ

части, игли, масло и ленти за писущи машини при

К. З. БОЛАШЪКОВЪ,

Плѣвенъ

Презъ чуждия прозорецъ

ГЕНЕРАЛЪ „ВРЕМЕ“

Още отъ началото на настоящата война времето играе въ плановетѣ на воюващитѣ особено важна роля. Но първи бѣха англичанитѣ, които се изказаха публично така: — „Разбира се, че по-дълго време ще отнеме мобилизирването на една парламентарна демокрация, отколкото на една водаческа държава. Ето защо трѣбваше да се помиримъ съ редицата начални неуспѣхи, но мине ли единъ пжть тая критична фаза, тогава успѣхитѣ ще наклонятъ на страната на Британия“.

Още презъ 1939 г.—следъ полския походъ — Антоний Идънъ, не още като външенъ министъръ на Англия, каза: „Сега се свърши вече съ свободата на действие отъ страна на Германия; отъ днесъ започва да е валиденъ закона на действието — но на наша страна“.

На книга тия думи като че ли бѣха самата истина. Всички важни монополи бѣха въ ржцетѣ на англосаксонцитѣ, или можеше да бжде затворенъ пжтя на германцитѣ къмъ тѣхъ. Германия не бѣ автаркична.

Когато тя почти разшири влиянието си надъ цѣла Европа, господата край Темза си зетриха ржцетѣ, очаквайки ускорението на процеса на разложението. Походътъ срещу Русия отхвърли и тия тѣхни очаквания.

И ето, въ последната си речь г. Йоакимъ Фонъ Рибентропъ каза дословно: „Времето окончателно е вече нашъ съюзникъ“. Почти въ сжщото време, обаче, и в. „Таимсъ“ отъ Лондонъ загатва, че изглеждало и онзи легендаренъ генералъ „Време“ да е преминалъ окончатално на другата страна. Нека не остане неотбелязанъ факта, че думитѣ на г. Фонъ Рибентропъ сж първитѣ официални и мѣродавни изявления отъ германска страна на тая тема, докато отъ другата страна веригата на пророцитѣ не стихваше.

Каквото е спечелено отъ силитѣ на Осьта, такова е загубено отъ съюзницитѣ на Англия.

Европа работи сега съ всички сили за своята автаркия. И за изграждането на тази ѝ позиция— за разрастването на нейната автаркия се твори непрестанно.

Изчакване, блокада, малки военни авантюрки — тая рецепта на англосаксонцитѣ вече не е достатъчна, за да превърне войната въ тѣхна полза. Ние ще станемъ посилни. Това е осигурено и за това и генералъ „Време“, който оълго се бѣ въртялъ безъ работа изъ британската главна квартира, сега исторически— ноторно— смѣня своята служба.

Z.

КНИЖНИНА

„Между две войни“

Нашиятъ съгражданинъ г. Георги Марковъ — виденъ общественикъ и публицистъ, е написалъ книгата *„Между две войни“*.

Авторътъ е събралъ написанитѣ отъ него статии изъ разнитѣ вестници, предимно въ в. „Северно ехо“, и ги поднася на читателитѣ, за да направятъ своя изводъ за поразителното му предвиждане на дълбокитѣ промѣни въ общественото развитие, които настжпиха въ последнитѣ години.

Така, още презъ 1932 година, той говори за голѣмия преломъ, който ще се извърши въ развитието на народитѣ подъ въздействието на национаналъ-социализъма и неговата динамичность.

Г. Марковъ си остава смѣлъ привърженикъ на идеитѣ за преустройството на Европа въ духа на национаналъ-социализъма и горещъ „филъ“ на такова политическо развитие и у насъ.

Що се отнася до въпроситѣ, които засѣгатъ вжтрешния животъ на държавата ни, и тукъ той е ярълъ противникъ на демокрацията и непримиримъ къмъ комуниститѣ и дружбашитѣ, считайки тѣзи, последнитѣ за елементъ на разрушението.

Книгата е раздѣлена на глави и сж поставени съответнитѣ статии, нѣкои съ обяснителни бележки, които сж знаменателни, поради смѣлитѣ и правдиви преценки на развиващитѣ се събития и обществени прояви отъ вжтрешния ни животъ.

Съ г. Марковъ сме на различни обществено-политически схващания. Това, обаче, не ми пречи да оценя книгата му по достойнство.

Книгата му се чете леко и съ увлѣчение. Поради богатството на фразата и живия темпераментъ на езика, тя заслужава да бжде прочетена отъ всѣки интелигентенъ човѣкъ.

Д-ръ Хр Поповъ

Петърнишко селско общинско управление--Плѣвенско

Обявление № 5296

с. Петърница 7 септемврий 1942 год.

Петърнишкото селско общинско управление обявява на интересующитѣ, се **че на 10-я день отъ публикуване настоящето въ вестникъ** „Северно ехо“ отъ 15—16 часа въ канцеларията на общинското управление ще се произведе публиченъ търгъ за продажбата на следнитѣ бракувани общински нерези. — 1. Нерезъ „Мусолини“ на 3 год., бѣлъ косъмъ, ушна марка № 9278. 2. Нерезъ „Мерджанъ“ на 2½ год, бѣлъ косъмъ, ушна марка № 987. 3. Нерезъ „Петко“ на 2½ год., бѣлъ косъмъ, белези нѣма. 4. Нерезъ „Гошо“ на 2½ год., косъмъ бѣлъ, белези нѣма. Първоначална цена на всѣки нерезъ е 1000 лева. Исканиятъ залогъ за правоучастие въ търга е 10% в/у първоначалната оценка, който веднага се допълва следъ възлагането на търга. Всички разноски сж за смѣтка на купувача. Заплащането става веднага следъ утвърждаването на търга. Настоящето служи за поемни условия.

Отъ общината

Районият кооперативенъ съюзъ

„Свобода“

ПЛѢВЕНЪ

ОТКРИ ФАБРИКАТА СИ

ЗА ВСИЧКИ ВИДОВЕ

ЗАХАРНИ ИЗДѢЛИЯ

халви, локуми, бонбони, фурета, мента, лукчета, малина и др.

Най-добро качество по нормирани цени

ПРОДАЖБА НА ЕДРО ВЪ магазинитѣ на съръ пазаръ | А НА ДРЕБНО въ магазина подъ хотелъ „Балканъ“

Ценен имотъ въ центъра на Плѣвенъ, състоящъ се отъ масивна и хигиенична кжща съ мазе, водопроводъ, електрическа инсталация, седемь стаи, съ две кухни и дворно мѣсто — на две улици. „Ив. Вазовъ“ 20 и „Сопотъ“. Застроена площь 130 кв. и 150 кв. м. дворъ. Имотътъ принадлежи на наследницитѣ на Дако Д. Кожухаровъ. За споразумение: **П. Василевъ** — адвокатъ и **Игнатъ Соколски.**

Земедѣлци, търговци и занаятчии,

ПОСЕТЕТЕ ПРОЧУТИЯ

ПЛѢВЕНСКИ

есененъ панаиръ

който ще се състои отъ

22 до 27 октомврий т. г.

На пазаря ще намѣрите най-голѣмъ изборъ отъ работенъ, разплоденъ и угоенъ добитъкъ.

ЩАБЪ НА ГАРНИЗОНА—ГР. ПЛѢВЕНЪ

ОБЯВЛЕНИЕ № 1697

Обявява се на интересующитѣ се, че на **19 октомврий** т. г., понедѣлникъ, въ 8 часа преди обѣдъ, ще се извърши спазаряването на столарскитѣ работи за нуждитѣ на гарнизона, а именно: 1. Обикновенни врати около 40 кв. м. 2. Обикновени прозорци около 85 кв. м. 3. Гаражни врати около 100 кв. м. 4. Пирамиди за раници и пушки около 72 лин. м. Залогъ, като гаранция за качество, количество и извършването на наетата работа до края —5% отъ нейната приблизителна стойность по оценителния протоколъ на гарнизона. Поемнитѣ условия сж на разположение на интересующитѣ се въ щаба на гарнизона на ул. „Князъ Кирилъ Преславски“. Законътъ за Б. О. П. и правилника за строежитѣ въ царство България сж задължителни. Разноскитѣ за публикацията на настоящето сж за смѣтка на конкурентитѣ, на които ще се възложатъ горнитѣ строителни работи.

Отъ гарнизона

Обявление № 2255|938 г.

Подписаниятъ Асенъ Зонковъ, сждия-изпълнитель при Плѣвенски окол. сждъ, обявявамъ на интересующитѣ се, че отъ 2 до 17 ноемврий т. г. 17 часа включително, ще се произведе въ канцеларията ми въ гр. Плѣвенъ продань на следния **недвижимъ** имотъ, принадлежащъ на Конди Стояновъ Димитровъ отъ с. Ралево за удовлетворение вземането на Иванъ Ангеловъ отъ с. Ралево, а именно: 1) Бранище въ землището на с. Ралево отъ 4 дек., при съседи: Колю Николовъ, пжть, Вълчо Найденовъ и Петко Стойчевъ отъ с. Горталово, при първоначална цена 8,000 лева.; 2) Нива въ с. зем. въ м. „Лозята“ отъ 3·7 дек. при съседи: Петъръ Петровъ, Ангелъ Първановъ, Иванъ Христовъ и Петъръ Миновъ, пър. цена 5920 лв.; 3) Нива въ с. з. въ м. „Зли долъ“ отъ 6·4 дек., при съседи: Лазаръ Макавеевъ, В. Стояновъ, Петъръ Петровъ и Никола Найденовъ, при първоначална цена 10,240 лева. Горниятъ имотъ е ипотекиранъ къмъ ЗОДЗК. Желающитѣ да купятъ могатъ да се явятъ въ канцеларията ми всѣки присжтственъ день и часъ, за да прегледатъ книжата и наддаватъ. Залогътъ една десета часть отъ първоначалната цена на продаваемия се имотъ, съгласно чл. 817 ал. II отъ З. Г. С., за правоучастие въ проданьта, се внася предварително въ Б. з. к. банка срещу удостовѣрение, което ще ми се представи.

гр. Плѣвенъ, 10. X 1942 год. Сждия-изпълнитель: Асенъ Зонковъ

Обявление № 773|942 г.

Подписаниятъ Георги Н. Кънчевъ, сждия-изпълнитель при Плѣвенски окол. сждъ, обявявамъ на интересующитѣ се, че отъ 2 до 17 ноемврий т. г., 17 часа включително, ще се произведе въ канцеларията ми въ гр. Плѣвенъ проданьта на следния **недвижимъ** имотъ, принадлежащъ на **Лица Николова Данова** отъ с. Орѣховица, за удовлетворение вземането на Петко Ниновъ Христовъ отъ гр. Плѣвенъ, именно: нива, находяща се въ въ землището на с. Орѣховица въ м. „Надъ орѣша“ отъ 10·6 дек., при съседи: държавенъ соватъ, Гето Динковъ, Вата Бохова и Тодоръ Вельовъ, при първоначална оценка 19,200 лв. 2) Ливада, находяща се въ сжщото землище въ мѣстностьта, „Срѣднитѣ ливади“ отъ три декара, при съседи: Никола Тодоровъ, Григоръ Поповъ (брѣгарски имотъ) и отъ две страни братя Пенко и Георги Николови Донови. Продаваемата часть отъ ливадата е часть отъ цѣлата ливада — 14·3 дек. при съседи на цѣлата Григоръ Поповъ, Бр. Николови, Илия Тодорови и Петъръ Митковъ, при първоначална оценка 7200 лв. Горниятъ имотъ не е ипотекиранъ. Желающитѣ да купятъ могатъ да се явятъ въ канцеларията ми всѣки присжтственъ день и часъ, за да прегледатъ книжата и да наддаватъ. Залогътъ една десета часть отъ първоначалната цена на продаваемия се имотъ, съгласно чл. 817 ал. II отъ З. Г. С., за правоучастие въ проданьта, се внася предварително въ Б. з. к. банка срещу удостовѣрение, което ще ми се представи.

Плѣвенъ, 9 октомврий 1942 г. Сждия-изпълнитель: Георги Кънчевъ

Обявление № 341|42 г.

Подписаниятъ Асенъ Зонковъ, сждия-изпълнитель при Плѣвенския окол. сждъ обявявамъ на интересующитѣ се, че отъ 2 до 17 ноемврий вкл. ще се произведенъ канцеларията ми въ Плѣвенъ проданьта на следния **недвижимъ** имотъ, принадлежащъ на Димитра Андреева Миланова, за себе си и като з. предст. на мал. си дете Виолета отъ с. Тотлебенъ за удовлетворение вземането на Райна Ганева отъ Тотлебенъ, а именно: нива въ земл. на с. Тотлебенъ въ м. „Равнището“ отъ 11 дек. при съседи: Миланъ Андреевъ, Цанко Янковъ и отъ две страни пжть, комасирана въ парцела № 3, кв. № 69, при първоначална цена 22,000 лв. Горниятъ имотъ не е ипотекиранъ. Желающитѣ да купятъ могатъ да се явятъ въ канцеларията ми всѣки присжтственъ день и часъ, за да прегледатъ книжата и да наддаватъ. Залогътъ една десета часть отъ първоначалната цена на продаваемия се имотъ, съгласно чл. 817 ал. II отъ З. Г. С., за правоучастие въ проданьта, се внася предварително въ Б. з. к. банка срещу удостовѣрение, което ще ми се представи.

гр. Плѣвенъ, 5. X. 1942 г. Сждия-изпълнитель: Ас. Зонковъ