Година XV. гр. Плѣвенъ, 22 декемврий 1935 год. Брой 861.

СЕВЕРНО ЕХО

НЕЗАВИСИМЪ ВЕСТНИКЪ

Редакцията се помѣщава въ книжарницата на БРАТЯ ИГНАТОВИ — ПЛѢВЕНЪ. | Редакторъ: ПЕТКО ПАВ. ПОПОВЪ | Годишенъ абонаментъ 60 лева РЕКЛАМИ ПО СПЕЦИАЛНА ТАРИФА

ПУШЕТЕ ЮБИЛЕЙНИТѢ ЦИГАРИ „БАКАЛОВЪ“

Новитѣ насоки въ просвѣтната ни политика

Неотдавна, когато нашитѣ държавни водачи искаха да изтъкнатъ културната степень на нашия народъ предъ представителитѣ на европейското общественото мнение, тѣ всѣкога въ изявленията си предъ тѣхъ сочеха числото на нашитѣ училища и проценти отъ грамотность на българскитѣ граждани. И тия граждани, четейки изявленията имъ, изпитваха едно чувство на национална гордость, че и ние—българитѣ, бързо крачимъ къмъ прогреса, че и ние носимъ ценности въ съкровищницата на европейската култура.

Но трѣбваше да дойдатъ нашитѣ военни катастрофи; трѣбваше да преживѣемъ мрачнитѣ партизански режими; трѣбваше да видимъ моралнитѣ и стопански кризи въ нашия общественъ и икономически животъ, за да се пробудимъ отъ дълбокия сънь, да си отворимъ очитѣ и видимъ колко надценена, колко илюзорна е била тая наша култура. Защото на нашитѣ политически мѫдреци отъ миналото, като чели, е липсвало прозрението и проникновението на реалнитѣ и далновидни политически водачи, за да разбератъ, че степенята на културата на единъ народъ не се мѣри нито съ числото на неговитѣ училища, нито пъкъ съ проценти отъ грамотнитѣ на неговитѣ граждани, а се мѣри съ качествената стойность на тия училища и съ проявената творческа дейность въ духовната и материална култура.

Трѣбва да се разбере, че моралната криза, че пороцитѣ и неразбитѣ въ нашия общественъ, политически и стопански животъ, които тъй ярко се проявиха следъ войнитѣ, че примитивизма въ производството на стопански блага, който тъй пагубно се отрази върху нашия икономически животъ, сѫ отражение на нашата образователна система. Въ тая система, като въ огледало, е отразена цѣлостната наша култура. Ако въ основитѣ на тая система не сѫ легнали повелителнитѣ нужди на духовния и стопански животъ на единъ народъ то сигурно е, че тя не почива на здрави основи. А нашата досегашна образователна система, имено, бѣше такава. Защото тя даваше предимство на общото образование за смѣтка на професионалнотои специалното. И, като се даде предимство на това образование, наруши се правилното и хармонично развитие въ нашия общественъ и стопански животъ. А това развитие изискваше общото образование да върви заедно съ професионалното и специалното; духовната култура да върви паралелно съ материалната.

Благодарение на тая погрѣшна образователна политика, ние виждаме днесъ у насъ една застрашителна службогонска армия, която иска хлѣбъ отъ държавната трапеза и която въ срѣдствата си да го получи, застрашава нейния вѫтрешенъ редъ и нейното спокойно развитие; ние виждаме днесъ у насъ единъ голѣмъ излишъкъ отъ интелигентни сили—свободни професионалисти, които търсятъ приложение на своя трудъ и които, като не го намиратъ —мизерствуватъ. Благодарение на тая политика, ние виждаме сега нашата държавна машина, да се дзижи лениво, защото е лишена отъ много компетентни, волеви и творчески сили. Все пакъ благодарение на нея, ние сме свидетеликакъ нашата селска младежь напуща хубавата земя на своитѣ бащи и дѣди, бѣга отъ благословения стопански трудъ за да се хвърли въ съблазнитѣ на града и тамъ да бѫде обезличена, или морално унищожена.

Време е, прочее, да се направи единъ завой въ насокитѣ на нашата просвѣтна политика. Време е вече да се създаде една целесъобразна и хармонична образователна система, въ основитѣ на която да легнатъ не само духовнитѣ нужди на народа ни, но още и неговитѣ повелителни стопански нужди; една система, найпосле, отъ различни родове училища, въ които всѣки младежь съобразно съ своитѣ заложби да намѣри своето мѣсто и развие своитѣ природни дарования. Само тогава младежътъ ще бѫде полезенъ на себе си, на обществото и държавата. И тогава, разбира се, не ще има оплакване, отъ „претрупани програми“, отъ мѫчни дисциплини, отъ „лоши учители“. И ще има по-добъръ редъ и дисциплина, защото всѣки не съ мѫка и принудено, а съзнателно ще върши своята работа.

Безспорно е, че тая система ще наложи едно ограничение въ стремежа на младежта къмъ гимназиитѣ и университета. Тя ще засѣгне болезнено интереситѣ и амбициитѣ на нѣкои родители, които ще искатъ да видятъ децата си учители, лѣкари, инженери и пр. Но трѣбва да се разбере, че предъ тѣхнитѣ интереси и амбиции стоятъ голѣмитѣ обществени, национални и държавни интереси. Тѣ трѣбва, преди всичко, да бѫдатъ защитени.

Трѣбва да се признае, че просвѣтнитѣ ни министри отъ превратата насамъ, проявиха доста усилия въ това отношение и набелязаха, макаръ и въ общи черти, новата спасителна идеология въ просвѣтната ни политика. Особено нейнъ ревностенъ защитникъ се явява новия министъръ на просвѣтата г. Иововъ. Ние му пожелаваме енергия и твърдость за да защити и прокара тая идеология. Така той ще заслужи признателностьта на своя народъ.

Петъръ Ангеловъ.

Патрониятъ праздникъ на плѣвенскитѣ търговци

Речьта на областния директоръ. Поднесени поздравления

Въ четвъртъкъ, Никулденъ, плѣвенскитѣ търговци отпразднуваха по единъ особено тържественъ начинъ патронния си праздникъ.

Въ срѣда, вечерьта, при едно рѣдко посещение въ салона на д-во „Съгласие“ бѣше устроена голѣма вечеринка, открита отъ предсѣдателя на областната търговска общность г. М. Петковъ.

Въ деньтъ на праздника, въ църквата „Св. Николай“ се отслужи панихида и молебенъ, на които присѫтствуваха почти всички търговци.

Следъ това се образува внушителна манифестация до военния клубъ, кѫдето областния директоръ г. Ст. Никофоровъ произнесе речь за ролята на професионалнитѣ организации въ живота на новата национална държава.

Речьта на г. директора бѣше изслушана съ голѣмо внимание и изпратена съ бурни удобрения.

Следъ това поднесоха поздравления: г. П. Хинковъ — отъ руската търговско-индустриална камара, г. Горанъ Нешевъ —отъ занаятчиитѣ и г. Цв. Ивановъ — отъ работницитѣ.

Около 100 милиона лева недобори отъ пѫтния данъкъ въ плѣвенско

До кога е крайния срокъ за изплащането

Плѣвенското областно инженерство напомня, че последния срокъ за плащане съ намаление пѫтния данъкъ за настоящата и миналитѣ години е до края на този месецъ. Следъ 1 януарий данъка ще се събира по старитѣ размѣри, т. е. вмѣсто 50 лв., ще се плаща по 500 лева.

Изчислено е, че общо недоборитѣ отъ пѫтната тегоба за Плѣвенска околия възлизатъ на около 100 милиона лева, отъ които само Плѣвенъ дължи около 20 милиона лева.

Следъ 1 януарий недоборитѣ ще се събиратъ по принудителенъ начинъ.

ОЧИЛА
ЧИЛА
всички видове най-голѣмъ изборъ
ZEISS
Поправки най-солидни.
при КАНИНЧЕВЪ
Изпълнява и лѣкарски рецепти.

Новиятъ хладилникъ за приготовляване на беконъ

Подготовка за износъ на беконъ въ Англия

Както неотдавна съобщихме, въ началото на тази година фирмата износителка Стоянъ С. Тевекелиевъ влѣзе въ договорни отношения съ нашата община за разширение на общинския хладилникъ и обзавеждане на специално отдѣление за приготовляване на беконъ.

Още презъ това лѣто помѣщението бѣше изградено и само нѣкои формалности забавиха инсталирането и изолирането на новия хладилникъ. Тия дни инсталацията бѣше отдадена на предприемачъ и, предполага се, че къмъ края на м. януарий тя ще бѫде окончателно привърщена.

Плѣвенскиятъ хладилникъ за беконъ е втори следъ софийския. Въ него ще бѫде приготовляванъ и складиранъ бекона отъ свине, закупени отъ Плѣвенска, Бѣлослатинска, Орѣховска, Никополска, Ловченска, Луковитска и други съседни околии.

Износъ на беконъ отъ Плѣвенъ за английския пазаръ неможе да се очаква по-рано отъ първитѣ дни на м. февруарий.

Раздаването на облѣкло и гориво за плѣвенскитѣ бедни

Отъ кога ще започне

Отъ идущата сѫбота, 28 т. м., ще се започне раздаването на облѣкло и гориво за беднитѣ плѣвенски граждани.

Облѣклото и горивото ще се раздаватъ отъ специални комисии изъ кварталитѣ. Презъ сѫщото време ще бѫдатъ раздадени отъ училищното настоятелство 800 роклички и костюмчета на беднитѣ ученички и ученици отъ първоначалнитѣ училища и прогимназии въ града.

Презъ коледнитѣ празници въ повече отъ училищата ще бѫдатъ уредени коледни елхи за беднитѣ ученици.

До сега въ областьта сѫ изнесени надъ 40 учителски конференции

Резултатитѣ сѫ отлични

За да се координиратъ действията на учителитѣ и се въведе единство при прилагането на учебното дѣло, както е известно, м-вото на просвѣтата нареди да се свикватъ учителитѣ на околийски и пунктови конференции, за размѣна на мисли.

До сега въ Плѣвенска область сѫ се състояли надъ 40 учителски конференции, отъ които около 15 сѫ били изнесени въ Плѣвенска околия.

Добититѣ резултати отъ тѣхъ сѫ блѣстящи. При последнитѣ ревизии, които м-вото бѣ приело, се е установило, че навсѣкѫде цари единство въ прилагането на просвѣтното законодателство и учителството съ едно рѣдко съзнание се е отдало на творческа работа.

Отбелезвайки този отраденъ фактъ, м-вото е наредило конференциитѣ да продължаватъ до края на годината.

Въ изпълнение на това нареждане на 28, 29 и 30 т. м. въ Плѣвенъ ще се състои конференция на учителитѣ отъ първа плѣвенска учебна околия, а следъ коледната ваканция ще бѫдатъ устроени пунктови учителски конференции въ селата Долни Дѫбникъ и Подемъ (Мъртвица)—плѣвенско.

Разрѣшени седмични пазари и панаири въ областьта

Въ кои села и градове се разрѣшаватъ

Министрътъ на търговията г. Дим. Вълевъ е подписалъ заповѣди, съ които се продължава сѫществуването на седмичнитѣ пазари и панаири за едъръ и дребенъ добитъкъ и всѣкакви стоки въ следнитѣ градове и села въ Плѣвенска область: Плѣвенъ, Горни Дѫбникъ, Луковитъ, Торосъ, Червенъ-брѣгъ, Садовецъ, Дълбокъ долъ, Троянъ, Ловечъ, Лѣтница, Угърчинъ, Български изворъ и Тетевенъ.

Новиятъ общински бюджетъ окончателно изготвенъ

На каква сума възлиза.—Къмъ реални цифри

Бюджетътъ на Плѣвенската община за идущата година, възлизащъ на 15,900,000 лв., е окончателно изготвенъ и тѣзи дни ще бѫде изпратенъ въ министерството на вѫтрешнитѣ работи за утвърждение. Въ сравнение съ тазгодишния бюджетъ, новия такъвъ е намаленъ съ 1,016,000 лева.

Споредъ направенитѣ приблизителни изчисления, тазгодишния общински бюджетъ ще се реализира къмъ 14 милиона лева.

Днесъ въ Плѣвенъ се открива районна кооперативна конференция

Какви въпроси ще се разискватъ

Тази сутринь въ салона на БЗК банка се открива конференцията на кооперативнитѣ деятели и ржководители на кредитиранитѣ отъ банката кооперативни сдружения въ Плѣвенска околия.

Конференцията се открива отъ директора на клона въ Плѣвенъ г. Константинъ Григоровъ, който ще направи и изложение за положението на кооперациитѣ въ плѣвенско.

Конференцията ще се закрие утре вечерь. Предъ нея ще реферираръ още: областниятъ стопански директоръ г. Илия Димитровъ, инспекторътъ на скотовъдството г. Петко Ивановъ и предсѣдательтъ на Върховния читалищенъ съюзъ г. Ячо Ст. Хлѣбаровъ.

Следъ дебатитѣ по изнесенитѣ реферати, ще се посочатъ по-важнитѣ констатирани дефекти въ службитѣ на кооперациитѣ и начинитѣ за отстраняването имъ.

Патриниятъ праздникъ на втора прогимназия

Освещаване на знамето ѝ

Въ четвъртъкъ, Никулденъ, бѣше патронния праздникъ на втора плѣвенска прогимназия „Св. Николай“ По този случай сутриньта ученицитѣ отъ прогимназията отидоха въ църквата „Св. Никалй“, кѫдето се отслужи панихида и молебенъ.

Следъ това се освети знамето на прогимназията, кръстникъ на което бѣше областниятъ училищенъ инспекторъ г. Ил. Цоневъ.

Следъ освещаване на знамето въ салона на д-во „Съгласие“ се състоя литературно-музикално утро, съ подбрана програма, изпълнена отъ ученици.

Вечерьта всички прогимназиални учители въ града имаха другарска среща.

Оживѣна културно-просвѣтна дейность въ плѣвенско

Сказки уредени отъ читалищния съюзъ

Днесъ и утре отъ името на Плѣвенския окръженъ и околийски читалищни съюзи ще държатъ сказки: Владимиръ Симеоновъ, околийски училищенъ инспекторъ, въ селата Писарово, Горни-Дѫбникъ и Крушовица; д-ръ Симеонъ Игнатовъ—въ селата Подемъ (Мъртвица). и Комарево; Петко Пав. Поповъ—въ селата Тотлебенъ, Каменецъ и Левски; Фердинандъ Николовъ — въ Гавренъ, Шамлиево и Сомовитъ.

Утре, недѣля, въ Никополъ ще се състои околийска читалищна конференция. на която г. Ф. Николовъ ще говори на тема: „Ролята на читалищата и интелигенцията днесъ.“

Плѣвенскиятъ околийски читалищенъ съюзъ приготовлява списъкъ на около 30 лектори и въ най-близко време ще бѫде изпратенъ на читалищата.

АНГЕЛЪ ПАВЛОВЪ
ЗѪБОЛѢКАРЬ
се установи на частна практика въ зданието на БР. ГРАСЕВИ — срещу паметника на „Свободата“
Приема болни въ всѣко време

Въ Плѣвенъ се открива приютъ за бедни деца

Една похвална инициатива на женското дружество

Въ едно много близко враме женското д-во „Раавитие“ ще открие въ дома си дневенъ приютъ за деца отъ 3 до 7 години на беднитѣ майки, работящи вънъ отъ семействата си.

Съ тая инициатива дружеството разрешава една отдавнашна и налагаща нужда въ града.

Децата ще получаватъ обѣдъ и дневна закуска въ приюта и ще бѫдатъ презъ цѣлия день (отъ 8 ч. сутриньта до 5½ часа следъ обѣдъ) подъ непосрѣдствения контролъ на опитна възпитателка-учителка, завършила курса на Американската детска градина.

Провеждане широка пропаганда за застраховка на добитъка

Устроени събрания въ плѣвенско

Както вече се съобщи, отъ 15 до 30 т. м. се провежда усилена пропаганда за застраховка на добитъка По този случай презъ тая седмица въ всички по-голѣми села на Плѣвенска околия бѣха устроени добре посетени събрания отъ околийския ветеринаренъ лѣкарь д-ръ Ив. Василевъ и всички участъкови ветеринарни лѣкари, които сѫ говорили за ползата отъ застраховката.

Въ връзка съ тая усилена пропаганда изъ плѣвенско бѣ г. Асенъ Ивановъ, инспекторъ при застрахователния отдѣлъ на БЗКбанка. Той е говорилъ на събрания въ селата Горни Дѫбникъ, Махалата, Камарево, Горна и Долна Митрополия, а утре, недѣля, ще говори въ Долни Дѫбникъ.

Споредъ една статистика на БЗК банка, презъ 1934 година въ Плѣвенска область е имало 246 дружества за застраховка на добитъка, а презъ тая година сѫ нараснали на 327 дружества, които по околии сѫ разпредѣлени така:въ Плѣвенска околия има 25 дружества въ Ловченска 27, Троянска 22, Тетевенска 13, Никополска 20 и пр.

Аника Ал. Мочева
нѣма да приема

Д-ръ КУНЧО ПЕТРОВЪ
специалистъ-гинекологъ акушеръ
СЕ ПРЕМѢСТИ
въ собствената си кѫща, ул. „Стамболовъ“ 16, до площадъ „Свободата“.
Телефонъ № 155.
ПРИЕМА БОЛНИ

Нашиятъ бележникъ

Разрушенията на една опасна секта

Отъ десятки години вече въ много села отъ Плѣвенска и Никополска околии, се шири сектата на петдесетницитѣ, която прави страшни опустошения на националния духъ на нашия миренъ и работливъ селянинъ. Много факти изъ живота на тая секта биха ни накарали да настръхнемъ отъ ужасъ и навели на мисъльта, че тя не е една обикновенна религиозна секта. Тя убива националното чувство у младежа, угасва всички радости, които младостьта му предлага и го прави единъ антинационаленъ субектъ.

Примѣритѣ сѫ много. Така, неотдавна единъ младъ момъкъ отъ с. Р. попадна подъ влиянието на тая секта, която разклати неговата нервна система. Младежътъ нещастникъ завърши живота си въ лудница.

Момиче отъ с. К. заболѣва. Родителитѣ му, срѣдъ зименъ день, когато всичко се е сковало отъ студъ, пробиватъ леда въ рѣката и го спускатъ, за да бѫде „кръстено“ отъ Св. Духъ. Нещастницата умрѣ, жертва на заблудата.

Много селяни стигнаха до просешка тояга, защото по цѣли дни си губятъ времето, за да направятъ своето религиозно събрание.

Могатъ да се изредятъ още по-печални факти, за да се разбере, че не може да се толерира една секта, която върши такива страшни опустошения.

Редно е да се отбележи, че бездѣлието и невежеството на ония, които сѫ поставени да бдятъ надъ своитѣ пасоми, не бива и то да се издига въ култъ.

Налага се духовната власть да вземе енергични мѣрки противъ това голѣмо зло, като организира една системна борба за премахването на гангрената, която има гибелни последици.

Само предани служители биха спрѣли растежа на разрушителната секта. Неинитѣ агенти не се спираръ предъ нищо за да спечелятъ привърженици. Бродятъ день и нощь и успѣватъ да увеличаватъ числото на заблуденитѣ. Потрѣбно е, значи, свещенослужительтъ да има чистъ и примѣренъ животъ, за да разкрие красотитѣ на словото Божие предъ пасомитѣ си. Тогава жаднитѣ ще задоволятъ своята духовна нужда и нѣма да се вплитатъ въ мрежитѣ на тая секта.

Нека се знае, че нравствено и национално разложение носи тя и затова трѣбва да бѫде обявена вънъ отъ законитѣ. Излишни сѫ каквито и да било мѫдрувания за да се разбере, че сектата „Петдесятници“ пръска бацила на разложението въ нашата духовно-обедняла действителность.

Пишужиятъ тия редове има възможностьта да наблюдава нейнитѣ привърженици и остана съ убеждението, че тѣ сѫ минали вече границитѣ на нормалното. Не бива да се търпи това зло, което прави такива страшни национални опустошения!

Отецъ Викенти.

Сарашки машини, напълно запазени се продаватъ на износна цена. Споразумение пивница „Брадата“, ул. „Санъ Стефано“ 22. 3—3.

Вулканизаторътъ Б. РОМАНСКИ
вулканизира по най-здравъ и елегантенъ начинъ всички видове шушони, ботуши, галоши, автомобил. и велосопедни гуми,
ЦЕНИ НАРОДНИ.
Търсете го до табашкия мостъ

Четете в, „Северно ехо“

ВЪЛНА „БРАСТАЙ“
—„МЕРИНО ФЕНТЕЗИ“—
Букле, екосе, скарабей, тарантела и още др. НЕНАДМИНАТИ ПО РАЗНООБРАЗИЕ И ТОЛКОВА КРАСИВО ЕФЕКТНИ
при БРАТЯ БОЯДЖИЕВИ

ЗА ПРЕДСТОЯЩИТѢ ПРАЗДНИЦИ
Фабрика СТ. БАЛЪКЧИЕВЪ
набави въ депозита си гр. Плѣвенъ, ул. „Александровска“ (до фабрика Бакаловъ)
ПРѢСНИ АРОМАТИЧНИ КАРАМЕЛИ и ЛОКУМИ
ФИНИ ШОКОЛАДОВИ БОНБОНИ
ОТЛИЧНИ ШОКОЛАДИ
ЕКСТРА КАКАО
ИЗЯЩНИ БОНБОНЕРИ ЗА ПОДАРЪЦИ
Цени фабрични — Най конкурентни!

ХОТЕЛЪ „СЛАВЯНСКА БЕСЕДА“ - София
На 3 ноемврий т. г. се откри най-голѣмиятъ въ България
ХОТЕЛЪ „СЛАВЯНСКА БЕСЕДА“ -- София
ул. „Раковска“ № 127, телефонъ 57.
175 стаи, луксозни апартаменти, два асансьора, многочислени телефони, инсталирани въ самитѣ стаи; 57 вани, топла и студена вода въ самитѣ стаи, вѫтрешна обстановка последенъ европейски стилъ. Всички необходими за пѫтника информации. Безукорна прислуга.
ЦЕНИ НАЙ-ПОПУЛЯРНИ.

Гориво безъ пушекъ и безъ миризма! За огнеупорни печки Симпадови, виенски и др. единъ килограмъ типъ коксъ се равнява по топлина и издръжливость на три килограма пернишки въглища, първо качество. Коксъ за леярство, камени вѫглища и дървенъ материалъ за мебели.
на складъ винаги при СТОЯНЪ НОЖАРОВЪ

Положението на електрическата централа

Задължения къмъ Бергманъ. — Активъ и пасивъ на централата. — Резултатитѣ отъ стопанисването ѝ. — Заемътъ. — Кога ще може да се намали цената на електрическата енергия

Въ връзка съ заема на Плѣвенската градска община за изплащане задълженията къмъ „Бергманъ“ се заговори за положението и бѫдещето на общинското предприятие „Електрическа централа“. Ползувамъ се отъ случая да сподѣля съ читателитѣ на в. „Северно ехо“ даннитѣ по доклада на г. Ст. Алексиевъ, бившъ директоръ на плѣвенския клонъ на Бълг. З. К. банка и пишущия тия редове, съставенъ презъ февруарий т. г. по поводъ анкетата имъ за състоянието на сѫщото предприятие.

Споредъ този докладъ, положението на предприятието е следното:

Активъ:

1. Инвестации и съучастия:		
машини	6,859·034	
мрежа	13,154,947	
сгради	2,573,503	
инструменти и дв. имоти	198,261	
дѣл. въ вод. кооперация	300,000	23,084,743
2. Вземания:		
ценни книжа	41,356	
врем. смѣтки	622,345	
консуматори	907,260	1,570,961
3. Разполагаеми:		
материали	774,644·35	
влогъ	32,135	
наличность въ касата	204,320	1,011,099
или всичко		25,666,803

Двѣтѣ електропроизводни дизелмоторни групи отъ 260 киловата мощность работятъ отъ 1927 год., а третата съ 328 киловата мощность отъ 1931 година.

Мрежата е дълга 60 километра и има 14 трансформаторни поста съ 1035 киловатъ-ампера мощность и 1202 стълба, отъ които 202 желѣзни.

До 1935 год. стойностьта на машинитѣ, мрежата, сградитѣ и инструментитѣ е намалена съ следнитѣ направени амортизации:

машинитѣ съ	лв.	3,440,000
мрежата „	лв.	1,012,000
сградата „	лв.	310,000
инструменти и др.	лв.	194,000
ики общо	лв.	7,956,000

намаление за изхабяване

Горното намаление е изчисляване възъ основа на процента, които сѫ по-малки отъ посочениятѣ въ излѣзлия напослѣдъкъ законъ за електрификацията на страната.

За корегиране въпросното намаление, за корегиране стойностьта на третата дизелмоторна група, чиято стойность е изплатена съ 900,000 лв. въ по-малко и защото мрежата е отрупана съ принадлежности, нуждата отъ които е далечна, а лихвата върху стойностьта имъ тежи твърде много на предприятието, поискано е намаление стойностьта на горнитѣ инвестации съ 7 милиона лева.

Пасивъ:

1. Собствени средства:		
капиталъ на Пл. общ.	22,277,326	
фондове	561,393	22,838,719
2. чужди средства		
кредитори	2,700,559	
гражд. заемъ	55,838	
и акцизъ	67,687	2,828,084
или всичко пасивъ		25,666,803

Най-голѣмия кредиторъ е общината, която къмъ това време е имала да взема 1,451,000 лева освенъ капиталътъ.

Резултати

Предприятието е продавало електрическата енергия по цени:
10 лв. за жилищно освѣтление
12 лв. за освѣтление на заведения
15 лв. за освѣт. банки и кантори
и отъ 3 — 6 лв. за индустриални цели и е имало следнитѣ доходи:
1929 г. 342,873 квч. за 2,607,000 лв.;
1930 г. 669,840 квч. за 4,555,000 лв.;
1931 г. 777,187 квч. за 5,385,000 лв.;
1932 г. 859,008 квч. за 5,564,000 лв.;
1933 г. 826,892 квч. за 10 м/ци 4,952,000 лв.; 1934 г. 1,042,382 квч. за 12 м/ци за 6,063,000 лева.

За своитѣ сервизи и за уличното освѣтление Плѣв. градска община е консумирала електрическа енергия, както следва:
Презъ 1929 г. при цена 7 лв. квч за 528,899 л.; 1930 г. при цена 7 лв. квч. за 1,121,133 лв.; 1931 г. при цена 7 лв. кв.ч. за 1,552,065 лв.; 1932 г. при цена 5 лв. кв.ч. за 1,251,765 лв.; 1933 г. при цена 5 лв. кв.ч. за 10 м/ци 1,057,962 лв. и 1934 г. при цена 6 лв. кв.ч. за 12 м/ци 1,395,144 лева.

При горнитѣ приходи, предприятието е могло да направи до 1 януарий 1935 г. амортизации, възлизащи на общата сума 7,954,000 лв., за каквато сума е набавило нова машина, мрежи, инструменти и др., броило е около 11 милиона за лихва върху капитала на плѣв. градска община (до 1933 год. по 10%, а отъ 1933 г. по 8% върху капиталътъ) и е приключило съ печалба само презъ следнитѣ години: на 31/XII. 1929 год. — 362,470 лв.; 31/XII 1930 год. — 116,544 лв; 31/XII. 1931 — 174,217 лв. и на 31/XII. 1934 г. — 501,433 лева, 75% отъ които, съгласно правилника за предприятието, се отдѣлятъ за Плѣв. градска община, а останалитѣ 25% за фондоветѣ.

Презъ 1935 година дохода отъ електрическата енергия отъ общо 3500 абонати е увеличенъ съ 1,060,000 лв., а общо доходитѣ на централата сѫ увеличени съ 160,000 лева.

Презъ 1935 год. разходитѣ за общи разноски ще бѫдатъ около лв. 1,200,000
за газьолъ и масло ще се разходватъ лв. 1,500,000
за подържане машин. мрежи, улич. освѣтл. лв. 450,000
за лихви в/ху капитала на общината лв. 4,780,000
за намал. стойность машини, мрежа и др. лв. 1,740,000
и ще реализира печалба около лв. 600,000

Общо за седемь години, начиная отъ 1929 г. електрическата централа е броила на плѣв. град. община за лихви в/ху капитала около лв. 13,000,000
направила е намален. стойностьта на машини, мрежа, сгради и др. около лв. 10,000,000
и е реализирала за 7-тѣ год. загуба отъ лв. 500,000
или всѣка година предприятието е отдѣляло срѣдно по лв. 3,200,000
отъ своитѣ доходи за лихва върху капитала на общината и за амортизации.

Въ заключение на въпросния докладъ е казано, че когато се намали стойностьта на машиитѣ, мрежата и др., поради изложенитѣ по горе съображения съ седемь милиона лева; когато се намали капитала на Плѣв. градска община, съответно на горното намаление и въ него се прехвърли досегашното вземане отъ смѣтка „кредитори“ и когато се възприеме планътъ, който предвижда презъ първитѣ три години да се изплащатъ по-голѣми вноски, понеже за тия години предприятието още има достатаченъ резервъ въ вземания и въ наличность на материали и пари, ще останатъ отъ приходитѣ достатъчни суми, съ които ще могатъ да се посрещатъ вноскитѣ за лихви и погашения на евентуаленъ заемъ отъ седемь и половина милиона лева, платимъ въ осемь години, при 8% лихва.

Сега къмъ горното заключение има да добавя следното: заемътъ се сключва не отъ централата, а отъ общината и за това за вноски по него ще трѣбва да се тодѣлятъ само сумитѣ, които се одобряваха за лихва върху капитала на общината и 75-тѣхъ на сто отъ евентуалнитѣ чисти печалби,, намалявани съ стойностьта на уличното освѣтление, или само 75% отъ чиститѣ печалби, ако се възприеме искането на БЗК банка, въ бѫдеще да не се изчисляватъ лихви върху капиталътъ на Плѣвенската община.

Казвамъ, ще следва да се отдѣлятъ само горнитѣ суми, понеже съ сумитѣ за амортизации и съ 25-тѣхъ на сто отъ евентуалнитѣ чисти печалби ще трѣбва да се посрещатъ наложителнитѣ разходи за IV-та електопроизводна дизелъ моторна група, само при наличностьта на която ще може да се съдействува за направата на евтини жилищни и др. инсталации и за постепенното имъ изплащане, а следъ година две ще може сигурно да се намали досегашната цена на електрическата енергия.

Иванъ Стефановъ.

Царицата на пишущитѣ машини
„АДЛЕРЪ“
на складъ при книжарница „ЗЛАТОЛИРА“
СИМЕОНЪ Н. ЧОРБАДЖИЕВЪ--Плѣвенъ

Продаватъ се две кѫщи въ единъ дворъ, улица „Рила“, № 13 на много износна цена. Споразумение **Якимъ Кавракировъ**—адвокатъ, Плѣвенъ.

Дава се подъ наемъ кѫща съ 2 стаи, коридоръ и мазе. Предпочита се малко семейство; две голѣми помѣщения, бивши тютюнови складове, годни за всичко. Справка Първанъ Цаковъ, до кино „Глория“.

ХРОНИКА

СЛЕДНИЯТЪ БРОЙ в. „Северно ехо“ ще излѣзе въ срѣда. Обявления за този брой се приематъ отъ днесъ.

Народнитѣ кухни. — Отъ 28 т. м. започватъ да функционираттъ безплатнитѣ народни кухни, организирани отъ общината. Откриването на ученическитѣ трапезарии ще стане непосрѣдствено следъ коледната ваканция.

Хлѣбъ съ пресована мая. — Възъ основа заповѣдьта на м-вото на вѫтрешнитѣ работи, комисарството по продоволствието при общината е задължило отъ вчера всички хлѣбари да произвеждатъ хлѣбъ само съ фабрична мая, а не съ хмелова и друга такава.

Отпуснати суми. — Министерството на земледѣлието е отпуснало на областния инспекторъ по скотовъдството сумата 20,000 лева, за закупуване на кюспе за демонстративно хранене на дойнитѣ крави въ развъдниттѣ говедовъдни центрове.

Отпуснати сѫ сѫщо 30,000 лв. за закупване на кантари за тегление на контролиранитѣ крави въ селата Кирилово, Староселци, Тръстеникъ, Рибенъ и Орѣховица — плѣвенско.

Cenpue-Jleurs? Петь цвѣтя!

Административни промѣни. — Уволненъ е въ интереса на службата кмета на с. Загражденъ, никополско, Пано Сибирски.

Общо събрание. — Утре, недѣля, 9 ч. часа сутриньта д-вото на зап. офицери ще има общо събрание въ салона на военния клубъ. Ще бѫдатъ разглеждани важни организационни въпроси.

За пѫтната повинность. — Презъ тази година въ Плѣвенска околия е трѣбвало да отбиятъ временната си пѫтна повинность 40,117 души, а сѫ я отбили само 14,639 души. Отработената повинность се изчислява на 2,049,46 лева.

Детски градини. — Отъ Новата година ще бѫдатъ открити детски градини въ селата Горни-Джбникъ, Долни Джбникъ, Долна Митрополия, Орѣховица, Горна Митрополия и Тръстеникъ — плѣвенско.

Ловна вечеринка. — Тази вечерь ловното д-во „Соколъ“ дава въ салона на д-во „Съгласие“ своята традиционна вечеринка. Ще се разиграе богата томбола на убитъ дивечъ — сърна, зайци, патици и пр.

Chat-Noir? Черна котка

Открита безплатна трапезария. — Въ с. Камарево, плѣвенско, е открита отъ мѣстния клонъ на д-во за закрила на децата безплатна трапезария за 100 ученици. Въ трапезарията ежедневно се дава здрава и питателна храна.

Предупреждение. — Плѣвенската електрическа централа поканва абонатитѣ си предвидъ приключване на финансовата година, да издължатъ консумираната електрическа енергия направо на инкасаторитѣ, или при касиера на предприятието.

Централата предупреждава, че на неиздължилитѣ се ще бѫде спрѣно електропользуването.

Събранието на популярната банка. — Утре, недѣля, 9 часа сутриньта ще се състои извънредното общо годишно събрание на популярната банка. Ще се разисква по въпроса за отпущане 3½ милиона лева заемъ на електрическата централа.

Златниятъ алманахъ на България — По решение на управителния съветъ на съюза на професионалнитѣ журналисти, презъ идущата година ще бѫде издадено едно отъ най-крупнитѣ печатни издания у насъ. — единъ обширенъ алманахъ който ще обема въ сбита но пълна форма, цѣлиятъ стопански, политически и културенъ животъ на българския народъ отъ възраждането и до днесъ. Това издание ще носи названието „Златниятъ алманахъ на България“ и ще бѫде много ценна книга не само за всѣки българинъ, но и за чужденцитѣ, защото по-важнитѣ материали ще бѫдатъ отпечатени на два езика и по този начинъ ще служи за справочникъ и на чужденци, интересующи се отъ България.

Подготовката на изданието е вече започната. Интересующитѣ се отъ това издание да се отнесатъ до нашия редакторъ.

Пчеларска конференция. — Въ началото на м. януарий идната година въ Плѣвенъ ще се състои конференция на пчеларитѣ отъ северна България. Ще бѫдатъ четени научни реферати.

Работническа национална вечеринка. — Утре, недѣля, въ салонитѣ на подофицерското събрание при 4-та пех. дружина ще се състои първата презъ този сезонъ работническа национална вечеринка, съ интересна и разнообразна програма, изпълнена отъ работнички и работници. Вечеринката ще бѫде открита отъ кмета на града, г. инж. Никола Мариновъ.

Народенъ университетъ. — Въ вторникъ, 23 т. м., вечерьта отъ името на народния университетъ при д-во „Съгласие“ г. Филипъ Доевъ, учитель при мѫжката гимназия, ще държи въ салона на популярната банка сказка на тема: „Познание на външния свѣтъ“. Входъ свободенъ.

Износъ на плодове. — Изчислено е, че презъ тази година отъ Троянска околия сѫ били изнесени за чужбина, главно за Германия и Полша, прѣсни и сушени сливи, орѣхи и ябълки за 32 милиона лева.

ВСѢКИ ДЕНЬ нови модни журнали въ дрехарница „Аржентина“, срещу общината.

Посетете още днесъ и провѣрете!

Помощи за безработнитѣ. — По нареждане на Дирекцията на труда, предъ коледнитѣ празници инспекцията по труда въ Плѣвенъ ще раздаде помощи за безработица на всички осигурени при фонда О. О. и зарегистрирани безработни.

Cherchez-Moi? Търсете ме!

ОБЩИНАТА на с. Гулянци, никополско, търси да купи две първокачествени бичета. Закупване веднага въ брой. Предложения въ общината.

Крачунъ и Малчо въ Плѣвенъ. — Отъ понедѣлникъ, 23 т. м., модерния театъръ представя „Герои на нашето време“ — най-новия филмъ на двамата комици следъ оздравяването на Малчо.

При плѣвенската областна училищна инспекция има едновакантно мѣсто за писарь, което ще се заеме съ конкурсенъ изпитъ. Вакантна е и длъжностьта архиварь.

Желающитѣ да се явятъ на конкурсенъ изпитъ, както и кандидатитѣ за архиварската длъжность, да представятъ документи за образованието и за службата си, ако иматъ такава.

Кино „Съгласие“ представя отъ понедѣлникъ художествения филмъ „Живей и люби“ съ Жуана Крауфордъ.

Извънредно събрание. — Кооперация „Плѣвенска гъмза“ ще има на 25 т. м. важно общо събрание. При липса на кворумъ събранието ще се състои на 29 т. м. въ салона на популярната банка.

D'orsay? Дорсей!

Книжовни. — Излѣзла е отъ печатъ една много интересна книга за новиятъ председатель на Чехословашката република д-ръ Едвардъ Бенешъ. Книгата е написана отъ инж. Георги Ив. Вълковъ. Струва 10 лв. Доставя се отъ автора — София, Царь Крумъ 19, или отъ вестникарскитѣ агенции на д-во »Стрела“.

Красота и свѣжесть се получава само отъ санитарния магазинъ „БИЛКА“, който е най-реномирания и прицизенъ доставчикъ на хубави одеколони, пудри, ружове, кремове, помади, тоалетна вода, сапуни, красиви пудриери и пулверизатори, както и всички други тоалетни артикули нужни за елегантния свѣтъ и широката публика. Цени най-достѫпни! 1—1

ОДЕКОЛОНИ! Запомнете всички че **одеколонитѣ** съ свѣтовна известность, отлично качество и ароматъ:
ЧЕРНА КОТКА
ТЪРСЕТЕ МЕ
ПЕТЬ ЦВѢТЯ
ДОРСЕЙ
се продаватъ само въ санит. магазинъ „ХИГИЯ“ — Хр. Хар. Балабановъ — Плѣвенъ

Поради изселване се продава кѫща отъ 4 стаи, келеръ, 2 кухни, мазе, общо съ постройкитѣ и дворното мѣсто 383 кв. метра, ул. „Мария Луиза“ № 45, VI кв., до девическата гимназия. Споразумение Алек. П. Раковъ, срещу областния сѫдъ.

Кѫща стара въ VI кв., ул. „Охридъ“ 15, съ дворно мѣсто 365 кв. м. се продава на износна цена Справка часовникарския магазинъ „Зенитъ“ — Плѣвенъ.

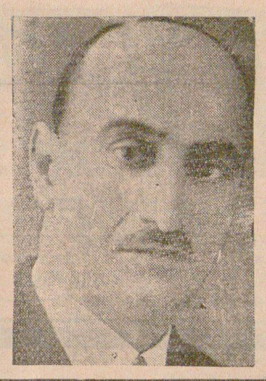

И ТАЯ ГОДИНА
магазинъ
„Казанлъшка роза“
на МОИСЪ БЕДЖЕРАНО
по случай празниците достави богатъ изборъ на украшения за Коледна елха, игри и играчки за подаръци и всички галантерийни стоки, пудри, помади, червила и одкеолони
— ЦЕНИ КОНКУРЕНТНИ —

НА МНОГО ИЗНОСНИ ЦЕНИ
се продаватъ НИВИ въ следнитѣ мѣстности около Плѣвенъ:
въ „Бъчвата“ отъ 5 дек.; „Циганскитѣ лозя“ — 2 дек.; Петтѣхъ могили“ — 5 дек.; „Брѣстовскитѣ“ — 6 дек. Споразумение при **Христо Антоновъ**, магазинъ „Италия“.

Откритието за хубостьта на единъ докторъ премахва дълбокитѣ бръчки

Просто и не скѫпо откритието на проф. Д-ръ Тейскалъ позволява на всѣка жена да изглежда на години по млада отколкото е въ действителность следъ като е изнамѣрилъ, че бръчкитѣ се дължатъ на изчезването на скѫпоценниятъ елементъ на кожата нареченъ Биоцелъ. Този голѣмъ ученъ на виенския университетъ е намѣрилъ срѣдство да даде отново младость на тъканитѣ. Истинскиятъ Биоцелъ, полученъ отъ съвсемъ млади животни, се съдържа сега само въ **кремъ ТОКАЛОНЪ**, розовъ цвѣтъ. Намажете се вечерь преди да си легнете съ този кремъ и той ще се поеме отъ кожата ви презъ време на съня, ще изтрие бръчкитѣ и ще направи кожата здрава и кадифяна. Отслабналитѣ мускули на лицето ще се стегнатъ и торбитѣ подъ очитѣ ще изчезнатъ, сутриньта употрѣбете **кремъ ТОКАЛОНЪ**, бѣлъ цвѣтъ (немазенъ), преди да се напудрите. Този кремъ прави кожата по бѣла, стѣга я и я засилва. Той премахва разширенитѣ пори и чернитѣ точки. Гарантирано е, че употрѣбата на тѣзи „Близнаци“ на хубостьта — вечерь и сутринь — дава на цвѣта на вашата кожа свѣжесть и младежко очарование. Като си вземете още днесъ **кремъ ТОКАЛОНЪ** вие може да забележите вече последицата отъ употрѣбата на сѫщия. За аптеки въ аптекарския складъ — София.

Дами и госпожици, преди да купите отъ другаде вижте новитѣ модели
ШУШОНИ, БОТУШКИ И ГАЛОШИ
МАРКИ „Трапецъ“, „Бата“, „Трижгълникъ“, „Швайкеръ“, „Бакишъ“ и др. български и чуждестранни марки,
НА НАМАЛЕНИ ЦЕНИ ВЪ МАГАЗИНЪ „ПРАГА“

Плѣвенско градско общинско управление

Обявление № 2560.

Известява се на интересующитѣ се, че на 9 януарий 1936 г. отъ 10 до 11 часа въ общинското управление ще се произведе търгъ съ тайна конкуренция за доставка материали, нуждни на общината презъ 1936 година:

1. Канцеларски материяли и печатни формуляри — 100,000 лв.
2. Желѣзарски и бояджийски материали 80,000 лв.
3. Дървенъ строителенъ материалъ 130,000 лв.
4. Циментъ „Портландъ“ 150 000 лв.
5. Варь негасена 80.000 лв.

Залогъ за правоучастие 5%, който се допълва до 10% следъ възлагането. Разноскитѣ сѫ за смѣтка на доставчика. Доставки сѫ дѣлими по групи. Матариалитѣ се искатъ постепенно, споредъ нуждитѣ на общината презъ годината, франко града—мѣстото на работата. Законътъ за б.о.п. задължителенъ.

Гр. Плѣвенъ, 18 декемврий 1935 г. Отъ общината

Обявление № 1515-1930 г.

Подписаниятъ Ст. Мицевъ сѫдия изпълнитель при Плѣвенския окол. сѫдъ, обявявамъ на интересующитѣ се, че 15 дни следъ публикуване на нистоящето въ Държавенъ вестникъ, ще започне и ще свърши на онова число отъ следния м-цъ, който съответствува на датата на обнародването, до 17 часа включително, въ канцеларията ми въ гр. Плѣвенъ, продажбата на следния недвижимъ имотъ, принадлежащъ на Райна Д. Маждракова отъ гр. Плѣвенъ, за удовлетворение вземането на Асенъ Д. Маждраковъ отъ сѫщия градъ, а именно: 1. Кѫща едноетажна масивна въ гр. Плѣвенъ, II кв. ул. „Д-ръ Беронъ“ № 5, построена върху 117 кв. м., съ дворно мѣсто 359 кв. метра при съседи: улица бивша „Коста х. Паковъ“, кино „Модеренъ театъръ“. Тодорица Д. Маждракова и Асенъ Д. Маждраковъ, кѫщата е на маза съ 4 стаи и коридоръ, покрита съ цигли. 2. Единъ дюкянъ прилепенъ до кѫщата, построенъ върху 16 кв. метра, при граници: улица „Коста х. Паковъ“, кино „Модеренъ театъръ“, Тодорица Д. Маждракова и Асенъ Д. Маждраковъ — оценени кѫщата и дюкяна за 160,000 лева. Имота не е ипотекиранъ. Желающитѣ да купятъ, могатъ да се явятъ въ канцеларията ми, всѣки присѫтственъ день и часъ да наддаватъ.

гр. Плѣвенъ, 3 декемврий 1935 год.

Обявлението е публикувано въ бр. 283 на Държавенъ вестникъ отъ 16 декемврий. Продажбата свършва на януарий 1936 год.

Сѫдия изпълнитель: Ст. Мицевъ

Обявление № 452-935 г.

Подписаниятъ Ст. Мицевъ, сѫдия изпълнитель при Плѣвенския окол. сѫдъ, обявявамъ на интересующитѣ се, че следъ 15 дни отъ датата на публикацията ще започне и ще свърши на сѫщата дата 17 часа вкл. проданата следния недвижимъ имотъ, принадлежащъ на Петъръ Х. Шоповъ отъ София за удовлетворение вземането на Янко Контевъ—адвокатъ, пълн. на Бълг. търговска банка отъ София, а именно:

Сто деветдесетъ дек. ниви, находящи се въ землището гр. Плѣвенъ, мѣстн. „Комудара“, при съседи: Търненски черковни ниви, Плѣвенски общински ниви Цанко Тодоровъ и собствени ниви, съставляваши часть отъ цѣлото земледѣлско стопанство Петъръ Х Шоповъ въ сѫщата мѣстность отъ около 749 дек. при общи съседи: Търненски черковни ниви, Плѣвенски общински ниви, Цанко Тодоровъ, Пашово бранище, Петтѣхъ могили — оценена по 50 лв. дек. или всичко само описаната часть, оценена на 76,000 лв. Горниятъ имотъ не е ипотекиранъ. Желающитѣ да купятъ могатъ да се явятъ въ канцеларията ми всѣки присѫтственъ день и часъ, за да прегледатъ книжата и да наддаватъ.

гр. Плѣвенъ, 17 декемврий 1935 година.

Сѫдия изпълнитель: Ст. Мицевъ

Рекламирайте въ в. „Северно ехо“

Опитайте сега цигарите „БИЛДЖЕ ВАРДАРЪ“ — всички качества