Година XV. гр. Плѣвенъ, 19 януарий 1935 год. Брой 812.

„СЕВЕРНО ЕХО“

НЕЗАВИСИМЪ ВЕСТНИКЪ

ИЗЛИЗА ЧЕТВЪРТЪКЪ И НЕДѢЛЯ
Годишенъ абонаментъ 60 лева

Редакторъ: ПЕТКО ПАВ. ПОПОВЪ

РЕКЛАМИ ПО СПЕЦИАЛНА ТАРИФА
Печатница БР. ИГНАТЕВИ — Плѣвенъ

ПУШЕТЕ ЦИГАРИТѢ „ЕНИДЖЕ ВАРДАРЪ“

Д-РЪ ИВАНЪ БИЖЕВЪ

За него може да се каже много нѣщо. Азъ се считамъ слабъ да изнеса и най-малкото отъ неговата многостранна личность. Природата къмъ него е била твърде щедра като го бѣ дарила съ голѣмъ интелектъ и съ едно дълбоко чувство на човѣчность.

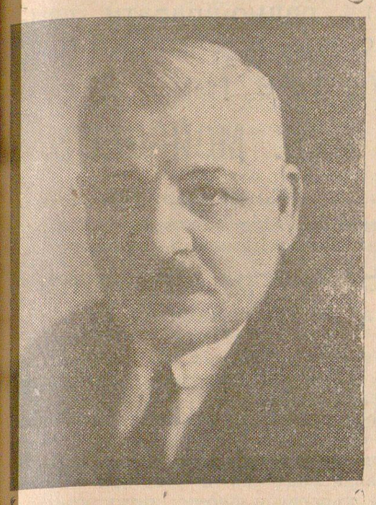

Д-ръ Иванъ Бижевъ

Притежаваше една много всестранна култура и феноменална интуация и то не защото притежаваше висше образование и знанието на модернитѣ езици—френски и английски. Не, той имаше изключителни дарования. Може би въ него имаше нѣщо близко по кръвь съ онѣзи голѣми духовни водачи, които Котелъ е родилъ, за да израстне съ такъвъ духовенъ блѣсъкъ.

Той се почувствува призванъ въ адвокатурата. Тамъ, той бѣше въ стихията си. Всѣки, който е слушалъ неговитѣ пледоарии въ съда, особенно по дѣла, въ които се разиграватъ трагичнитѣ сили на живота, тамъ той бѣше неподражаемъ майсторъ-художникъ въ анализиране динамичнитѣ усещания на човѣшката душа. А съ своята чудно красива дикция той всѣкога изтръгваше възторгъ и адмирация и въ противника си. И затова, той си остана до край голѣмъ правникъ и блѣстящъ съдебенъ ораторъ.

Д-ръ Ив. Бижевъ прояви качества и въ политическия животъ, които още по-силно подчертаваха неговиятъ голѣмъ разумъ, мждрость и вродено чувство на човѣчность. Въ дни на разбунени страсти, въ качеството му на управникъ, той пресечи барикадитѣ на развалнувалитѣ се човѣшки души и внесе миръ. Това негово дѣло по своя размѣръ е единъ героиченъ подвигъ за спасение на културата и човѣщината.

Д-ръ Ив. Бижевъ имаше неспокоенъ духъ, търсящъ „истини“, които да намѣратъ отражение въ правото и любовьта къмъ човѣка. И може би затова въ политическия животъ той нѣма успѣхъ.

Д-ръ Бижевъ бѣше преди всичко човѣкъ, съ необятна широка душа, обичащъ човѣка и живота и това го правѣше отличенъ другарь и духовитъ събеседникъ. Като председатель на адвокатския съветъ, той бѣше противъ репресивнитѣ мѣрки и наказания. Той дирѣше винаги да разбуди съвестьта и дълга въ виновния.

Буритѣ, на живота обаче, много го засѣгнаха. Напоследъкъ азъ го видѣхъ съ причупени сили, но съ духъ, който бѣше готовъ за съпротива съ злото. Съ него размѣнихме ценни мисли, не му липсваше желание за животъ... Но, уви, страданията излѣзоха посилни и сломиха човѣка, който винаги бѣше твърдъ въ мжката и героиченъ въ страданията. Въпрѣки всичко камбаниятъ звонъ възвести страшната весть: д-ръ Иванъ Бижевъ не е вече между живитѣ!

Поклонъ предъ голѣмия му духъ. Богъ да го прости!

Д-ръ Хр. Поповъ.

Новиятъ законъ за организиране на работничеството

Областния директоръ за конференцията на обл. директори

Вчера нашия редакторъ имà разговоръ съ областния директоръ г. Ст. Йоновъ по конференцията на областнитѣ директори, която се състоя въ началоло на тая седмица въ София.

Г-нъ директорътъ заяви:

—Главната задача на тая конференция бѣше да се запознаемъ основно съ новия законъ за организирането на работничеството, съ огледъ на неговото практично приложение.

Така както е изработенъ закона, работникътъ занапредъ ще може освенъ въ своята организация да участвува съ свои представители въ общинскитѣ съвети и въ сждилищата при инспекциитѣ по труда. Сжщо така този законъ дава възможность на работника, подъ закрила на държавата, да опредѣля материалното отношение къмъ работодателя и пр. Въобще, този законъ е отъ много голѣмо значение за работничеството, тъи като преди всичко той го приобщава къмъ държавата.

Своеволията на единъ селски кметъ

Заплашвалъ съ побой всѣки, които искалъ да се оплаче

Въ редекцията ни на нѣколко пжти вече постжпватъ оплаквания за своеволия и фаворизация отъ страна на общинския кметъ на с. Брусенъ, тетевенско. Сжщиятъ кметъ заплашвалъ съ побой и вадене кжтницитѣ на всѣки, които искалъ да се оплаче срещу него.

Обръщаме вниманието на г. тетевенския околийски управитель.

Въ Плѣвенъ се откри опрѣснителенъ полицейски курсъ

Полицаятъ и новата държава

Онзи день въ Плѣвенъ се откри 40-дневенъ опрѣснителенъ курсъ за полицаитѣ отъ Плѣвенската область. Курсътъ се следва отъ 56 полицаи.

Откриването му се извърши съ водосвѣтъ, следъ което протоиерей Дим. Ташевъ, областния директоръ г. Йоновъ и г. полковникъ Н. Бояджиевъ произнесоха речи за дѣлото и задачитѣ на полицая въ новата държава.

Следъ приключването на този курсъ, ще последватъ още три такива. Тѣ ще бждатъ преминати отъ всички полицаи въ областьта.

Изъ адвокатскитѣ среди. — Плѣвенскиятъ адвокатски съветъ е призналъ адвокатски права на нашия приятель и сътрудникъ г. **Иванъ Ив. Миндиликовъ**, който се установява адвокатъ въ Плѣвенъ.

Гостуването на митрополитъ Паисий въ Плѣвенъ

Въ кои църкви ще служи

Утре въ града ни пристигна врачанския митрополитъ г. г. Паисий, който отъ нѣколко дни пребивава въ Ловечъ.

Утре 6½ ч. вечерьта Н. В. Пр. ще отслужи всрѣднощно бдение въ църквата „Св. Николай“, а въ недѣля, Ивановдень, ще служи въ църквата „Св. Параскева“.

Н. В. Пр. ще остане въ града ни 3—4 дни.

Новитѣ бюджети на селскитѣ и градски общини

Повече срѣдства за благоустройствени и културни цели

Отъ нѣколко дни въ областната директория започнаха вече да постжпватъ за утвърждаване бюджетитѣ на селскитѣ и градскитѣ общини въ областьта. Нѣкои отъ постжпилитѣ бюджети сж вече утвърдени и повърнати на съответнитѣ общини.

Прави впечатление, че сегашнитѣ бюджети коренно се различаватъ отъ бюджетитѣ въ миналото. Макаръ, че приходитѣ на селскитѣ общини сж значително намалѣли, въ всички бюджети сж предвидени значителни срѣдства за благоустройствени и културни цели. За пръвъ пжть почти въ всички селски бюджети сж предвидени и чувствителни суми за подпомагане на беднитѣ и безимотни селяни.

Укрепяването на пороищата въ плѣвенско

Ще се започне презъ тази пролѣть

По предварително изработенъ планъ, тази пролѣть ще се започне залесяването на мѣстата въ дунавското крайбрѣжие, около укрепителната дига въ Карабоазката низина. Едновременно съ това ще се започне и укрепяването на пороищата и рѣчнитѣ корита, най-вече тамъ кждето при наводнение рѣкитѣ излизатъ отъ коритата си и правятъ голѣми пакости на населението.

Повдигане на овощарството въ плѣвенския край

Търсене пазари за овощарскитѣ произведения

Както вече съобщихме, на 27 т. м. въ Ловечъ ще се състои голѣма овощарска конференция, въкоято ще се разискватъ въпроси въ връзка подобрение овощарското производство въ Плѣвенската область и намиране пазари за пласиране на българскитѣ овощия въ чужбина.

Конференцията ще се състои въ салона на читалище „Наука“. Въ нея ще реферираръ: директорътъ на овощарската опитна станция въ Дрѣново г. П. Лиловъ, учителтъ при плѣвенското лозаро-винарско училище г. В. В. Стрибърни и началникътъ на търговския отдѣлъ при русенската търговско-индустриялна камара г. П. Цачевъ.

Областниятъ инспекторатъ по земледѣлието поканва всички овощари-производители, търговци износители и пр., да присжтствуватъ на конференцията.

Наемодатели, съобщете въ бюро „Експресъ“, пл. на „Свободата“ № 28, телеф. 225 **квартиритѣ**, които ще давате подъ наемъ, за да бждатъ наети въ найскоро време.

Наематели, нуждающи се отъ квартира, явете се въ бюро „Експресъ“, пл. „Свободата“ № 28, телеф, № 225, за да се информирате **безплатно**, кжде и какви квартири се даватъ подъ наемъ въ града ни.

Търси се продавачъ за мебеленъ магазинъ срещу добро възнаграждение. Споразумение при Юрданъ Поповъ & синъ, — кожарски магазинъ, телеф. № 193.

Новата държава и българското работничество

Програмната речь на директара на обновата

Въ недѣля, 20 т. м., 10½ часа сутриньта главния директоръ на обновата г. Попзлатевъ ще произнесе въ театъръ „Роялъ“ —София, програмната речь на тема: „Работничеството и новата държава“. Събранието ще се ржководи отъ шефа на пропагандата г. Йосифъ Робевъ.

Речьта на г. Попзлатевъ ще се предава по радиото въ цѣлата страна. Наредено е въ всички градове на Плѣвенската область, на публични мѣста да бждатъ поставени радиоапарати за предаването на речьта.

Днесъ и утре околийскитѣ деятели заедно съ ударни команди отъ младежи ще посетятъ всички фабрики и работилници въ града, кждето ще раздадатъ позиви и хвърчащи листове съ лозунгитѣ на новата държава къмъ работничеството.

Къмъ подобрение на млѣкарството въ плѣвенско

Въ завода „Клементина“ се открива млѣкарски курсъ

За да се поощри и модернизира още повече млѣкарството въ нашия край, областния инспекторатъ по земледѣлието съ съдействието на м-вото на народното стопанство открива отъ 1 февруарий т. г. въ завода „Клементина“ край Плѣвенъ тримесеченъ млѣкарски курсъ. Записването става въ завода.

По поводъ откриването на този курсъ, русенската търговско-индустриална камара съобщава, че той е задължителенъ за кандидатитѣ на майсторски изпитъ по сиренарскиятъ занаятъ. Незавършилитѣ сиренари не ще се допускатъ на майсторски изпитъ.

Записване членове на плѣвенското офицерско събрание

Съ какви права ще се ползуватъ членоветѣ

Старшинскиятъ съветъ при плѣвенското гарнизонно офицерско събрание е решило да покани желающитѣ граждани да се запишатъ членове на Събранието срещу месеченъ членски вносъ отъ 20 до 50 лева, въ зависимость отъ тѣхната материална възможность. Приетитѣ граждани за членове на Събранието ще иматъ следнитѣ права: ползуватъ се отъ библиотеката и читалнята на Събранието съгласно правилника за цельта; посещаватъ устройванитѣ въ него забави, вечеринки и пр. съ 50% отстжпка отъ входа; ползване отъ устроенитѣ столъ, хотелъ, игрални, градини, бюфетъ и пр. съгласно специалнитѣ правилници за цельта; да възеждатъ въ бюфета и градината познати, незаписани за гости, подъ своя отговорность.

Членоветѣ на събранието се задължаватъ да внасятъ своевременно опредѣленията имъ ежемесеченъ членски вносъ на три месеца веднажъ.

Желающитѣ граждани да бждатъ членове на Събранието подаватъ заявления до управлението му.

Данчо Марковски
нѣма да приема на Юрдановдень

Юрданъ Поповъ
по домашни причини не приема на именния си день

Д-ръ Юрданъ Атанасовъ
поради трауръ нѣма да приема на Богоявление

Божко М. Аджаровъ
не приема на именния си день

Юрданка Геор. Бояджиева
не приема на именния си день

Бочо П. Лачовъ
нѣма да приема на Богоявление

Юрданъ Дрѣновски
не приема на именния си день

Борисъ К. Константиновъ
(търговецъ)
не приема на Богоявление

Юрданъ Георгиевъ
(адвокатъ)
не приема на именния си день

Юрданъ Каравасилевъ
не приема на Богоявление

Борисъ Топкаровъ
не приема на именния си день

Борисъ Г. Георгиевъ
не приема на именния си день

Борисъ Бошковъ
не приема на Богоявление

Дачо Стайковъ
(подпредседатель областния сждъ)
не приема на именния си день

Бочо Д. Чокоевъ
нѣма да приема на Богоявление

Иванъ Бакърджиевъ
председатель на областния сждъ
не приема на именния си день

Иванъ Рачевъ
поради отсжтствие отъ града не приема на именния си день

Иванъ Ат. Стаменовъ
неприема на именния си день

Иванъ Хр. Бурджевъ
не приема на именния си день

Иванъ Семковъ
не приема на именния си день

Иванъ Ив. Бурджевъ
поради болесть не приема на Ивановдень

Иванъ В. Карачоровъ
(подпредседатель на областния сждъ)
не приема на Ивановдень

Иванка подполков. Попова
не приема на именния си день

Иванъ Ив. Канинчевъ
не приета на именния си день

Инж. Иванъ Смоляновъ
не приема на именния си день

Иванъ Пеневъ
не приема на именния си день

Иванъ Стоманяковъ
не приема на именния си день

Иванъ Цековъ
(адвокатъ)
не приема на именния си день

Инж. Иванъ Брилянтовъ
не приема на именния си день

Иванъ Георгиевъ
бившъ учитель
не приема на именния си день

Иванъ Крумъ Бараковъ
не приема на именния си день

Иванаки Петровъ
(търговецъ)
не приема на имения си день

Иванъ попъ Димитровъ
поради трауръ не приема на именния си день

ПАЛЕСТИНСКИЯТЪ

ДИРЕКТОРЪ ПО ЗЕМЛЕДѢЛИЕТО ВЪ ПЛѢВЕНСКО

Впечатленията му отъ обиколката въ нашия край.— Край с. Петърница преминатъ едно премеждие

Презъ тая седмица града ни бѣше посетенъ отъ директорътъ по земледѣлието въ Палестина г. Йосифъ Смитъ, който придруженъ отъ висши чинозници при м-вото на народното стопанство и областния инспекторъ по земледѣлието г. Димитровъ, е посетилъ селата Петърница, Долни Джбникъ, завода „Клементина“ и Марашки Тръстеникъ.

Въ с. Марашки Тръстеникъ г. Смитъ се е срещналъ съ членове на говедовъдното дружество, ржководителитѣ на допълнителното земледѣлско училище и съ много стопани говедовъдци. За да се запознае съ качеството на добитъка билъ е уреденъ единъ малъкъ прегледъ на говеждия добитъкъ отъ разни възрасти. Г-нъ Смитъ е констатиралъ, че въ работата по скотовъдството, по демонстрациитѣ на мѣстното дружество е постигнато много. Той е проявилъ голѣмъ интересъ и къмъ работата на говедовъдниитѣ дружества у насъ.

Въ сжщото село на г. Смитъ е билъ устроенъ извънредно радушенъ приемъ. Нѣколко десетки селяни на коне сж го посрещнали въ полето и сж го придружили до селския площадъ, кждето въ това време сж били построени най-хубавитѣ коне. Устроенъ е билъ прегледъ съ дефилиране на конетѣ предъ г. Смитъ. Общината и коневъдното дружество сж му дали вечеря. На вечерята г. Смитъ е произнесълъ речь, съ която поздравилъ селянитѣ като добри стопани и отлични скотовъдци.

Заинтересувалъ се е сжщо така и отъ организацията и функциитѣ на допълнителнитѣ земледѣлски училища, като начинътъ, по който се провежда земледѣлското образование, е видѣлъ въ с. Петърница. Въ с. Долни Джбникъ той е направилъ посещение на землѣдѣлското девическо училище.

Въ Плѣвенъ г. Смитъ посети кланицата и общинската ветеринарна лѣчебница.

Пжтувайки за с. Петърница г. Смитъ е преминалъ едно премеждие: автомобилътъ, съ който пжтувалъ се ударилъ въ една каруца и се преобърналъ, безъ обаче да пострада той или пъкъ нѣкой отъ придружаващитѣ го лица.

Трагичната смърть на д-ръ Ив. Бижевъ

Плѣвенци достойно изпратиха до вѣчното жилище голѣмия общественикъ и адвокатъ

Въ вторникъ, сутриньта, следъ кратко но мжчително боледуване почина видния плѣвенски гражданинъ, адвокатъ, общественикъ и сътрудникъ на нашия вестникъ

д-ръ Иванъ Бижевъ.

Вестьта за неговата смърть се посрещна съ изненада и дълбоко покроси всички граждани. Защото д-ръ Ив. Бижевъ не бѣше единъ обикновенъ човѣкъ и гражданинъ. Той бѣше единъ отъ найвиднитѣ адвокати въ България и голѣмъ сждебенъ ораторъ. Отличаваше се съ своята широка и всестранна култура, човѣкъ съ блага душа и бѣ незамѣнимъ приятель.

Погребението

на скжпия покойникъ се извърши въ срѣда следъ обѣдъ, при стичение на хилядно множество граждани. Много рѣдко Плѣвенъ е отдавалъ такава дълбока почить къмъ свои граждани, както къмъ д-ръ Ив. Бижевъ.

Траурната процесия мина покрай сждебната палата, отъ балкона на която адвоката г. Георги Димитровъ произнесе речь, въ която описа

заслугитѣ на покойния

къмъ правосждното дѣло у насъ, като поднесе съболезнованията и на Висшия адвокатски съветъ.

Въ църквата „Св. Николай“, кждето се извърши опѣлото, последователно говориха за личностьта, дарованията, гражданскитѣ правни и военни добродетели на покойника, председателя на областния сждъ г. Бакърджиевъ, адвоката г. Ал. Милковски зап. полковникъ г. Хр. Петровъ и протоиерей Д. Ташевъ.

При спущане на тѣлото въ гроба една почетна рота отъ мѣстния гарнизонъ отдаде

военни почести.

За покойния бѣха издадени некролози отъ мѣстната сждийска и адвокатска колегии, отъ нашата редакция и отъ много дружества и корпорации въ града.

Г.ца Миче Хр. Пенева
и
Г-нъ Васко Ат. Пейчински
ще се вѣнчаятъ въ недѣля 20 т. м., въ чифлика „Клементина“. Поздравления въ домътъ имъ, ул. „Хаджи Димитъръ“ № 40
Настоящето замѣня отдѣлни покани

„АФУЗЪ-АЛИ“ ПЪРВОКЛАСНИ ЛОЗИ, строго автентични и здрави отговорящи на наредбата на министерството на земледѣлието удобрена съ Царски указъ № 24 отъ 18 май 1934 годна подложки **шасла берландерия 41-б и монтикола** въ ограничено количество се продаватъ домъ **НИКОЛА ЧОМАКОВЪ**, главната улица № 92 — Плѣвенъ.

ЗАПОМНЕТЕ,
че единствения въ Плѣвенъ найдобре обзаведенъ **часовникарски, бижутерски и оптически**
магазинъ „ОМЕГА“
ИВ. ИВ. КАНИНЧЕВЪ
ще ви даде висококачествена работа при поправка на всички видове и системи
ЧАСОВНИЦИ
на най-конкурентни цени.

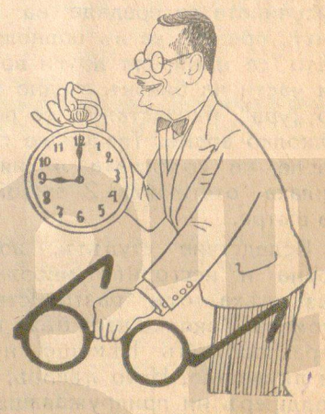

Четете и рекламирайте въ вестникъ „Северно Ехо“

УЧИТЕЛСТВОТО И НОВАТА ДЪРЖАВА

Като положително вече се знае, че професионалнитѣ съюзи не ще бждатъ това, което бѣха въ миналото. Тѣ бѣха организирани повече за защита на своитѣ професионални интереси, за партизанство и демагогия. Дори за борба съ държавата. Тѣ бѣха до известна степень и расадникъ на държаворушителни идеи и чувства. Сега, безъ да имъ се отнема правото за защита на своитѣ професионални интереси, тѣ ставатъ инструментъ за поставяне въ хармония на тия интереси съ общонационалнитѣ, ставатъ органи за новото държавно строителство. Първата професионална организация, която вече се учреди и заработи въ духа и изискванията на новата държава, това бѣ Съюзътъ на служителитѣ при министерството на народната просвѣта. Тѣхниятъ конгресъ, който се състоя непосрѣдствено следъ праздницитѣ, е първи и не случайно. Въ строежа на новата държава, която въ основитѣ си има началата на етичностьта, на обществената солидарность и правда, на национално единство и култура, на въздържание и възходъ, на учительтъ—отъ селското школо до университета — предстои да играе първенствуваща роля. Учительтъ е, който ще кове желѣзото и ще налива циментъ въ новата величествена сграда, за която си даватъ обетъ да работятъ всички българи и всички културни организации въ тая хубава и плодородна страна, жадна за преданна, разумна и единна служба на своитѣ чеда.

Българското учителство първо извърши ликвидацията на старата своя организация и първо тръгна по новия пжть, за да даде примѣръ на единство, на ново гражданско съзнание, на трудъ преди всичко за общото благо, на професионална гражданска дисциплина, на реформа на професионалното мислене и дѣло.

Здравната основа на новото държавно строителство е въ духовното единство на нацията. Това велико дѣло е въ ржцетѣ на тия, които изграждатъ мисъль и воля, характеръ и възпитание, идеи и идеали въ душитѣ на младитѣ поколѣния. За това тѣ първи бѣха призовани да заработятъ върху началата на новото държавно строителство. Тѣхниятъ учредителенъ конгресъ мина при много живъ интересъ отъ цѣлата страна и съ общи пожелания да намѣри сили и вдъхновение да насочи организацията къмъ работа рамо до рамо съ родната армия, която начерта пжтя на националния възходъ, даде нова насока на националното съзнание и държавното творчество. И може да се кажеще надеждитѣ бѣха напълно оправдани.

Контролътъ и организирането на износа

Мнението на русенската търговско-индустриална камара по новата наредба-законъ

Отъ страна на дирекцията на търговията при министерството на народното стопанство е изработенъ проектъ за наредба-законъ за контролъ и организиране износа. Проектътъ е полученъ въ русенската търговско-индустриална камара, която внимателно го е проучила и изработила обстойно изложение. Последното одобрено отъ заседанието на мѣстнитѣ членове на камарата отъ 10 т. м., е представено въ министерството на народното стопанство.

Основнитѣ цели на законопроекта сж: 1. Задължителенъ контролъ на предназначенитѣ за износъ български произведения относно вида, качеството, типизирането и опаковката имъ; кои произведения ще бждатъ контролирани ще се установи отъ министра на народното стопанство.

Подлежащитѣ на задължителенъ контролъ произведения при износа имъ ще се снабдяватъ съ специална национална експортна марка.

Митническитѣ и желѣзопжтни власти не ще допускатъ изпращането за чужбина стоки, подлежащи на задължителенъ контролъ, ако не сж снабдени съ удостовѣрения, че сж годни за износъ и иматъ право да носятъ експортната марка. 2. Организиране посрѣдствомъ: а) опредѣляне качествата на лицата, които могатъ да бждатъ износители; б) задължително образуване — ако министра на народното стопанство нареди — на здружения отъ износители на български произведения. Освенъ това, министерството съдействува за създаване на организации и централи за износъ.

Бюрото на русенската търговско-индустриална камара одобрявайки по начало проекта, е препоржчано; а) опредѣлянето на подлежащитѣ за задължителенъ контролъ мѣстни произведения, тѣхнитѣ качества, видъ, опаковка и други, да става отъ министерството на народното стопанство при сътрудничеството на търговско-индустриалнитѣ камари и съотвенитѣ сдружения на износителитѣ; б) употрѣбяването на националната експортна марка да става много внимателно и осторожно, като сжщата марка се поставя само на стоки подложени на внимателенъ контролъ и признати за първокачествени по качество, типизиране, опаковка и т. н.; в) относно качествата, които трѣбва да иматъ износителитѣ, камарата е направила следнитѣ по-важни бележки: лицата да иматъ изобщо зарегистрирана фирма; да иматъ достатъчно опитность въ областьта на износа; да сж членове въ образуванитѣ по силата на специалния законъ сдружения на износителитѣ.

Освенъ това, камарата е направила и други препоржки, целящи достигането на по-голѣма ясность и прегледность на закона било въ неговитѣ наказателни постановления, било въ останалитѣ такива.

Д-ръ Георги Арнаудовъ
ПРИЕМА БОЛНИ
Всѣки день отъ 2 ч. сл. обѣдъ
КАБИНЕТЪ
кжщата на Георги Балкански, улицата за мжжката гимназия, срещу химическия институтъ
4—10.

Търся да купа нива отъ 3 до 5—6 декара въ мѣстностите: „Бжчвата“ или „Баала баиръ“. Справка въ печатница „Изгрѣвъ“. И. А.

ХРОНИКА

Годежни. — Приятно ни е да съобщимъ, че нашия приятель г. инж. Василъ Банзаровъ се е сгодилъ за симпатичната госпожица Дора Г. Бойчинова. Нашитѣ сърдечни честитки.

Вѣнчални. — Въ недѣля, 20 т. м., ще се вѣнчаятъ г-ца Беки Моисъ Леви за г. Сабитай Декало отъ Провадия и г-ца Лилия Стефанъ Павлова за г. Александъръ Поповъ, сждебенъ кандидатъ при тукашния областенъ сждъ. Нашитѣ сърдечни честитки и благопожелания.

Д-ръ Хр. Поповъ — адвокатъ, се премѣсти въ писалището подъ сжда, до самитѣ входни врата.
1—1

Севлиевска среща.—На 26 т. м. вечерьта севлиевската културно-благотворителна дружба „Росица“ дава въ ресторантъ „България“ своята благотворителна традиционна вечеринка. Готвятъ се севлиевски изненади.

Околийски деятель на обновата.—Главната дирекция на обновата е назначила за свой околийски деятель въ Плѣвенска околия г. Владимиръ Симеоновъ, досегашенъ плѣвенски околийски училищенъ инспекторъ.

Балъ на дома на изкуствата и печата.— На 26 т. м. вечерьта Дома на изкуствата и печата урежда въ салонитѣ на Военния клубъ своя годишенъ традационенъ балъ. Отъ сега за тоя балъ се правятъ трѣскави приготовления.

Кметски отчетъ. — Пишатъ ни отъ с. Махалата, плѣвенско, че общинския кметъ г. П. Ниновски оная вечерь е далъ отчетъ за дейностьта си като кметъ на селото. На събранието сж присжтствували надъ 2000 души селяни.

Курсъ по винарство и лозарство. — Отъ 23 т. м. при плѣвенското винаро-лозарско училище се открива тримесеченъ курсъ по лозарство и винарство. На курситѣ, които не сж отъ града се дава безплатна квартира и храна срещу 16 лв. дневно. Записванията ставатъ въ дирекцията на училището.

РЕДАКЦИЯТА се помѣщава въ книжарницата на Бр. Игнатови.

Концертъ. — Домътъ на изкуствата и печата урежда въ сжбота, 19 т. м., 5 ч. следъ обѣдъ въ салона на популярната банка концертъ на осемь годишния виолонистъ Любчо Йордановъ.

Концертътъ е едно музикално събитие за града и заслужава да бжде масово посетенъ.

Подаръкъ за пожарникаритѣ. — Търговецътъ - манифактуристъ Петко Д. Петковъ е подарилъ 1000 лв. за пожарникаритѣ отъ плѣвенската пожарна команда, загдето сж проявили голѣма бързина, усърдие и тактичность при гасене избухналия тѣзи дни пожаръ въ магазина му.

Областниятъ театъръ. — Следъ двумесечна обиколка областния театъръ се е завърналъ въ града ни. Театърътъ ще предприеме нова обиколка и ще се завърне къмъ 15 февруарий, отъ която дата ще поднови представленията си въ Плѣвенъ.

ВЪЛНА БРАСТАЙ купувайте само отъ фабричния складъ на Бр. Бояджиеви.

Народенъ университетъ. — По покана на читалището оная вечерь нашиятъ редакторъ г. Петко Пав. Поповъ е държалъ въ с. Горни Джбникъ сказка на тема: „Между селянитѣ въ Чехословашко“. Сказката е била масово посетена. На сжшата тема ще говори и въ недѣля, 20 т. м., въ селата Вълчи Трънъ и Пордимъ.

УПОТРѢБЯВАЙТЕ винаги вълна Брастай. На складъ при Бр. Бояджиеви.

Една интересна сказка. — Комитетътъ за културното и стопанско повдигане на Плѣвенъ и плѣвенския край започва да урежда редица беседи по здравни, стопански, социални и научни въпроси. Първата сказка ще бжде изнесена въ четвъртъкъ, 24 т. м., 6½ ч. вечерьта въ салона на популярната банка отъ началника на градската санитарна служба д-ръ Минчо Сираковъ на тема: „Евгеника, наследственость, подборъ, расова и национална хигиена“.

Сказката представлява голѣмъ общественъ интересъ и заслужава да се чуе отъ всички граждани.

Освещаване на тетевенското окол. управление. — На Богоявление ще бжде осветена новата сграда на околийското управление въ Тетевенъ. На освещаването сж поканени много официални лица.

Кино.— Отъ понедѣлникъ, 21 т. м., модерния театъръ представя голѣмия музикаленъ филмъ „Музика на сърдцата“, съ участието на Фридерика Зайделъ и Стефанъ Ходжа. Музикална илюстрация отъ прочутата чехска филхармония.

Отъ понедѣлникъ поднася за децата една много интересна програма — „Веселиятъ часъ на Мики“. Дневни отъ 4 ч. сл. обѣдъ.

Помощната акция за беднитѣ въ Горни Джбникъ

Подпомогнати 78 крайно бедни семейства

Пишатъ ни отъ с. Горни Джбникъ, плѣвенско, че за коледнитѣ праздници били подпомогнати 78 крайно бедни семейства, като сж били раздадени 334 кгр. брашно, 55 метра платно, 15 чифта царвули, 40 кгр. газь, 42 ризи, 100 кгр. въглища, сапунъ и 200 лв. пари.

Помощната акция е била проведена отъ комитетъ начело съ кмета на селото, г. Дим. Димитровъ, единъ младъ и много деенъ човѣкъ.

Най-уютно и приятно ще прекарате свободното си време
ВЪ КАФЕ-КАЗИНО
ВОЕННИЯ КЛУБЪ
Всички игри и развлечения.
Входъ свободенъ за всички.

Продавамъ една нива 15 декара въ землището на гр. Плѣвенъ, мѣстн. „Бабенъ Даненъ геранъ“. Справка: Коста Георгиевъ—месопродавецъ, ул. „Александровска“, срещу търговската банка.

Г-ца ДОРА Г. БОЙЧИНОВА
и
Г-нъ инж. ВАСИЛЪ БАНЗАРОВЪ
(СГОДЕНИ)
Плѣвенъ, януарий 1935 год.

Г-ца БЕКИ МОИСЪ ЛЕВИ
и
Г-нъ САБИТАЙ ДЕКАЛО
ще се вѣнчаятъ въ недѣля, 20 т. м., въ плѣвенската синагога.
Поздравления въ синагогата.
Настоящето замѣня пропуснати покани.
Плѣвенъ. Провадия.

Лилия Ст. Павлова
и
Александъръ Поповъ
(сждебенъ кандидатъ при областния сждъ)
ще се вѣнчаятъ въ недѣля, 20 т. м., 4 часа следъ обѣдъ въ църквата „Св. Николай“, кждето ще се приематъ и поздравленията.
Настоящето замѣня случайно пропуснати покани.
Плѣвенъ Плѣвенъ

Радио притежатели,
за всички дефекти на вашитѣ радио-апарати, лампи и други обърнете се къмъ новооткритото
РАДИО-АТЕЛИЕ НА
ИВ. ГРАДИНАРОВЪ и В. МОЙСЕЕВЪ,
находяще се срещу клиниката на д-ръ Помашки и Врабевски.

Бюро „ЕКСПРЕСЪ“ — гр. Плѣвенъ
(Площадъ на „Свободата“ № 28, телефонъ 225).
По желание на много граждани и за улеснение на всички нуждающи се, организира въ града ни информационна и посрѣдническа служба за цѣла България съ централа София.
Информационната и посрѣдническа служба се състои въ следното: **справки** предъ всички държавни и обществени учрждения въ София, града ни и цѣла България; **сведения** отъ всѣкакъвъ характеръ за търговски фирми, лѣкари, адвокати, даване подъ наемъ квартири и др.; **инкасиране** суми отъ частни лица и търговски фирми; **покупко-продажби** на всѣкакви имоти, оказионни и др. въ цѣлата страна; **анкети** за женидби, разводи и пр. Тайна запазена. **Изваждане и уреждане** на всѣкакви удостовѣрения, книжа и др.
Бюрото има и постояненъ куриеръ до София и цѣла България за бърза услуга.

Садовецско училищно настоятелство, луковитско

Обявление № 33.

Училищното настоятелство въ с. Садовецъ, луковитско, обявява, че на 15 день отъ излизането на настоящето въ в. „Северно Ехо“ ще се произведе въ канцеларията на училищното настоятелство търгъ за отдаване подъ наемъ училищни фондови ниви въ землището на с. Садовецъ за 2 стопански години. Искания залогъ за правоучастие 10%. Законътъ за Б.О.П. задължителен.
с. Садовецъ, 22 декемврий 1934 год.
Отъ настоятелството

Желѣзначарска Коопер. Спестовна Взаимноспомагателна Каса -- Плѣвен

ПОКАНА

Съгласно чл. 33 отъ устава на касата, управителния съветъ покан членоветѣ си на

II-ро РЕДОВНО ГОДИШНО СЪБРАНИЕ

което се свиква на 27 януарий т. г. 8 ч. преди обѣдъ въ салона на ст рата гара, при дневенъ редъ:

1. Отчетъ на управителния съветъ за дейностьта на касата през теклата 1934 година.
2. Докладъ на контролния съветъ.
3. Удобрение баланса и годишната равносмѣтка за загубитѣ и печ битѣ през 1934 год. и освобождаване отъ отговорность управителни контроленъ съвети за 1934 год.
4. Опредѣляне датата, отъ която да почне раздаването на дивид титѣ за 1934 година.
5. Приемане проекто-бюджета на касата за 1935 год.
6. Избиране на 4 члена отъ управителния съветъ на мѣстото на изл защитѣ Дим. Ив. Шишковъ, Дим. Т. Банчевъ, Ив. Ламбовъ и Ангелъ Илие и 3 подгласници за тѣхъ.
7. Избиране на контроленъ съветъ и 2 подгласници.

Забележка: Баланса и с/ка загуби & печалби за 1934 год. сж изл жени въ канцеларията на Касата за разглеждане.

Ако въ указания день на събранието не се явятъ поне половината о членоветѣ, съгласно устава, сжщото се отлага за следующия недѣленъ де на сжщото мѣсто и време безъ специална покана. Събранието ще се смѣ за законно колкото и члена да се явятъ.

Отъ управттелния съвет

ГОДИШЕНЪ БАЛАНСЪ

АКТИВЪ — съставенъ на 31 декемврий 1934 г. — ПАСИВ

Каса		963	Кредитори		7483
Дѣлови книжки		930	Дѣловъ капиталъ		15045
Заеми		115892	Резервенъ фондъ		624
Дебитори		133687	Културенъ фондъ		302
			Възнагр. упр. съветъ		98
			Възнагр. контр. съветъ		58
			Дивидендъ за 1934 г.		860
			Консумат. дивидендъ		528
			Недѣл. консум. дивидендъ		129
			Допус. грѣшки		19
Всичко		251472	Всичко		25147

ГОДИШНА РАВНОСМѢТКА

на „Загубитѣ и печалбитѣ“ през 1934 г.

ЗАГУБИ — ПЕЧАЛБ

Бюджетни разходи			**Лихви & Комисионни**		
За заплати	11000		Лихви отъ заеми и аванси	15067	
„ наеми	200		Комисион. в/у консумац.	18803	3387
„ канцеларски	2556		**Загуби & Печалби**		
„ пощенски разноски	13		Отъ достав. синъ камъкъ		5
„ публикации	875	14644			344
Лихви & комисионни			Недѣлимъ дивидендъ в/у консумацията отъ 1934 г.		9
За повърнати лихви		53			
		14697			
Чиста печалба разпред.	1972				
10% резервенъ фондъ	1972				
10% културенъ фондъ	986				
5% възн. упр. съветъ	592				
3% възн. контр. „		5522			
Дивиденди					
По 8 лв. на д. на 1075 д.		8600			
„ 1% консум. дивидендъ		5286			
Недѣл. дивид. въ консум.		1293			
		35398			3539

гр. Плѣвенъ, 13 януарий 1935 год.

Контроленъ съветъ: (п. п.) **Сл. Поповъ, П. Хр. Христов**
Счетовдитель (п.) **Андрей Иванов**

ПЕНЧО ИКОНОМОВЪ
УЧЕНИЧЕСКИЯТЪ ЛЕГИОНЪ
ПРЕЗЪ 1885 ГОДИНА
(Спомени) (14)

Легионеритѣ на позиция

Нѣкои казваха, че били видѣли два вълка, а други твърдѣха, че били два заяка. Викането отъ височината се предаде на колибитѣ, пренесе се въ подножието, дето се намираха други войскови части на бивакъ и едно громко „ура“ непрестанно се понесе нѣколко време. Твърдѣше се отпосле, че сръбската линия отъ уплаха отстжпила 2 километра на вжтре.

Вследствие студътъ, лошата храна и несгодитѣ мнозина се разболѣха отъ разтройство на стомаха. Нѣколко дена бѣхъ доста неразположенъ. Нѣмаше никакви лѣкарства. Нито лѣкарь, нито фелдшеръ ни придружаваше. За да се излѣкувамъ, наложихъ си диета. Само чай пиехъ нѣколко дена.

Следъ 10 дена отъ дохождането ни, положението на легиона захвана да става доста тежко. Хлѣбътъ, който си носѣхме, се свърши, а отъ никжде не се донасяше другъ. Настана гладъ. Захванахме да си спомняме пакъ за кашкавала и виното въ хотела.

Легионеритѣ търсѣха и създаваха си развлечения, защото еднообразието убива духа. Много пжти, преди да се направи провѣрка за лѣгане, повечето доброволци търсѣха свои близки да се видятъ и разговорятъ, като викаха имената имъ съ високъ гласъ. Това даде поводъ на нѣкои шегаджии да вдигнатъ шумъ чрезъ извикване разни имена: Драганъ Петровъ, Иванъ Стояновъ, Станко Попски и др. Нѣкои извикваха умрѣлитѣ си бащи, дѣди и други познати съ намѣрение да увеличатъ шума.

Легионътъ въ отпускъ

На 6/19 XII — пристигна нова войскова часть, за да смѣни легиона. Мжкитѣ и неволитѣ, които изпитахме отъ глада, студа и неудобствата, се прекратяваха. Почувствувахме облекчение. Разбра се, че ще напущаме „Келъ-ташъ“. Началството даде заповѣдь всѣки да предаде патронитѣ, които бѣ получилъ въ Пловдивъ. Опредѣли се едно мѣсто, гдето ги наслагахме и оставихме да бждатъ прибрани отъ нашитѣ замѣстници. Тръгнахме обратно за Пиротъ следъ пладне. Като стигнахме въ града, яви се при насъ капитанъ Тепавски, който съобщи, че е опредѣленъ на друга служба, благодари ни за добрата дисциплина и ни похвали, че сме изпълнили достойно дълга си къмъ родината, поздравини съ предстоящия походъ и си замина, изпратенъ отъ насъ съ живо „ура“.

Легионътъ пренощува въ Пиротъ въ квартири, кой кждето намѣри. Ние знаехме вече града и много отъ жителитѣ му.

На другия день, 7/20 XII. рано тръгнахме за София. Имаше доста изпращачи. Покъртителна бѣ картината. Много по-стари българи бършеха очитѣ си отъ сълзи.

Тжжни пѣсни запѣха пѣвцитѣ, и легионътъ тръгна напредъ за София. Трѣбваше да се преспи въ Царибродъ. Ние, „тройката“, се възползувахме отъ единъ файтонъ, който минаваше по това време, заплатихме нѣколко лева, и той ни откара въ София. Това сторихме, защото моитѣ крака бѣха изранени отъ ботушитѣ и по никой начинъ не можахъ да вървя.

Отсетне, следъ нашето заминаване, командиритѣ изпратили квартиери въ града, обаче, тѣ бърже се върнали и съобщили, че комендантътъ на града отказълъ да даде квартири на легиона, защото не билъ влизалъ въ сражение. Благоразумието у командиритѣ надвило, и тѣ вмѣсто да искатъ обяснение и да влизатъ въ разправии съ единъ своеобразенъ комендантъ, отвели легионътъ близо до града при р. Нишава на една мѣстность, която е служила за бивакъ на колари, които сж носили провизии за войсковитѣ части, и тамъ преспивали. Мѣстото било влажно и изложено на вѣтъръ, но и тѣзи несгоди били понесени съ голѣмо търпѣние. На сутриньта продължили пжтя си. (следва.)