одина XIV. гр. Плѣвенъ, 2 декемврий 1934 год. Брой 803.

СѢВЕРНО ЕХО:

НЕЗАВИСИМЪ ВЕСТНИКЪ

ИЗЛИЗА ЧЕТВЪРТЪКЪ И НЕДѢЛЯ
Годишенъ абонаментъ 60 лева

Редакторъ:
ПЕТКО ПАВ. ПОПОВЪ

РЕКЛАМИ ПО СПЕЦИАЛНА ТАРИФА
Печатница БР. ИГНАТЕВИ — Плѣвенъ

ПУШЕТЕ ЦИГАРИТѢ „ЕНИДЖЕ ВАРДАРЪ“

ЕЗХАРАКТЕРНА ИНТЕЛИГЕНЦИЯ

Наскоро следъ 9 юний 1923 год. но високопоставено лице е бинатоварено да събере и прои частната кореспонденция на вшитѣ земледѣлски министри, мѣрена въ писалищата имъ ледъ преврата. Но когато натореното съ тази задача лице е вършило часть отъ работата си, е спрѣло да рови по-нататъкъ смата и издало строга заповѣдь се престане публикацията имъ: лгарскиятъ интелигентъ е поналъ въ низость и раболепие, ково ще кажатъ чужденцитѣ за шитѣ културни водачи, ако несемъ тия писма на показъ? ия писма ужасяватъ съ моралниі падения на авторитѣ имъ. къ сж хора отъ всички стръве на българската култура и щественость. Това е оная часть ъ интелигенцията, която обикновно стои на най-високи мѣста чертае високитѣ на обществеия животъ.

За такава пасмина интелигенія смѣна на политическитѣ реими нѣма. Подобно на пазитъ, тя се гнѣзди въ всички ънки на живота и отравя всѣка роява на обществения животъ. Тукъ е оная декласирана полуителигенция, която съ еднакво „сърдие“ служи на всички реими и бърза да ги увѣри въ рноподаническитѣ си чувства. а тоя родъ общественици, следъ рвия погромъ Найчо Цановъ иса: „обществени дейци, журнисти, поети, литератори — кабха единъ следъ другъ въ примитѣ на личния режимъ като рзаха да се намѣстятъ въ реоветѣ на ония партии, които даха най-сигуренъ изгледъ за изость къмъ Короната. Това ъ отваряше нови переспективи личенъ, безгриженъ и разйтенъ животъ, който стана ель на тѣхното битие“.

И тогава и сега тая псевдоителигенция си остана неизмѣнна въ своя цинизъмъ. Неизмѣнна — защото страда отъ хроничеа подлость — заключава единъ ашъ общественикъ. Тя се наежда навсѣкжде, дето може ай-широко да изкористи властта. Тя си поставя разноцвѣтни значки и цинично ругае вчерашнитѣ си другари. Тя е егоистична, себична и е лишена отъ обществено и гражданско чувство. Тя е безидейна, безпринципна, нравствено развратена, превива глава предъ всѣки силенъ на деня.

Не малко политически режими умишлено сж съдействували за култивирането на такъвъ родъ интелигенски паразити. И паденията сж били по-скоро последица на пониженъ общественъ моралъ. На користно нагаждане и на вродено чувство на раболепие, на този родъ хора сж чужди общественитѣ добродетели и благороднитѣ стремежи за една поидейна борба. Тукъ е позатиятъ български практицизъмъ, който е противникъ на принципи и идеи, който за единъ по-високъ началнически постъ е готовъ да се откаже отъ най-свѣтлата идея.

Носителитѣ на тая морална гангрена вирѣятъ при всички политически режими. И нѣма нищо чудно, че тѣ първи се нареждатъ подъ нови знамена. И, нищо странно нѣма въ факта, че въпрѣки тревожния викъ за обнова и културенъ възходъ, тая пасмина полуинтелигенция може да завие въ друга посока, за да компроментира едно дѣло.

Нѣкога, при римскитѣ цзари, когато разврата въ римски животъ бѣ завладѣлъ всички обществени среди, пламениятъ Ювеналъ наддаваше гръмки викове и канѣше къмъ моралностжписване чрезъ своитѣ зъчни сатири.

— Трѣбва да се запали и поддържа свещения огънь—съвестта на интелигенцията, за да се издигне бариера срещу поквата.

Трѣбва да се пробуди задрѣмалата съвесть и се влѣе нова струя въ обществения организъмъ. Огава и политическото безчестие би се спрѣло и долнитѣ характери биха се демаскирали. Безъ друго и отровената атмосфера би се озонирала.

Д-ръ Хр. Поповъ

Въ Плѣвенъ се образува българо-съветско дружество

Състои се отъ три секции

Презъ тази седмица въ града ни бѣше основано българо-съветско дружество съ три секции: стопанска, за наука и изкуство, за туризъмъ и спортъ.

На събранието, въ което се учреди дружеството, присжтствуваха около 60 души граждани. Избрани бѣха: за управителенъ съветъ—председатель Георги Димитровъ, секретарь Миленъ Петковъ, касиеръ Атанасъ Попизгоренковъ, съветници д-ръ Ст. Маневъ, Асень Ив. Желѣзаровъ; контролна комисия—Пенчо Батолски, М. Найденовъ и Ил. Поповъ; стопанска секция — председатель Иванъ Стефановъ, секретарь Анастасъ Николовъ; секция за наука и изкуство — председатель Ячо Хлѣбаровъ, секретарь д-ръ Ал. Цвѣтковъ; секция за туризъмъ и спортъ--председатель Петъръ Караивановъ, секретарь Пжшо Милчевъ.

Новоучреденото дружество е поздравило телеграфически съветския пълномощенъ министъръ г. Ф. Разколниковъ.

Държавнитѣ пжтища и общинитѣ

Фондъ за подобрението имъ

Много отъ шосейнитѣ пжтища, които свързватъ отдѣлнитѣ селища, сж въ лошо състояние. За подобрение на пжтищата, занапредъ общинитѣ се задължаватъ да внасятъ въ единъ специаленъ фондъ по 2 на сто отъ своитѣ чисти приходи. Тоя фондъ ще се управлява отъ държавата, респективно м-вото на съобщенията.

Едновременно съ събиране на срѣдства въ фонда ще започне и направата на пжтищата.

Три села искатъ отново да се прехвърлятъ къмъ плѣвенско

Анкета отъ м-вото на вжтрешнитѣ работи

Населението отъ селата Карашъ, Хубавене и Батулци, които по новото административно дѣление бѣха прехвърлени къмъ с. Романъ, врачанско, поради неудобство, е поискало отъ м-вото на вжтрешнитѣ работи тритѣ села да бждатъ отдѣлени отъ романската община и да образуватъ нова съставна община къмъ Тетевенска околия.

По нареждане на министъра на вжтрешнитѣ работи, тия дни областния директоръ г. Йоновъ и началника при м-вото г. Жежевъ сж посетили горнитѣ три села, за да се осведомятъ отъ място население за причинитѣ по отдѣлянето имъ отъ Романъ.

Следъ направената анкета повдигнатия въпросъ е отнесенъ отново за разрешение въ м-вото на вжтрешнитѣ работи.

Приготовленията за голѣмитѣ всенародни тържества

Снощното заседание на културно-стопанския комитетъ

Отъ нѣколко дни се започнаха трескаво приготовленията за голѣмитѣ всенародни тържества, които ще станатъ на 19 т. м. по случай 100-годишнината отъ постройката на църквата „Св. Николай“, освобождението на Плѣвенъ, освещаването на военния клубъ и полагане основния камъкъ на паметника на падналитѣ въ войнитѣ отъ 9-та дивизия.

Въ връзка съ тия тържества снощи културно-стопанския комитетъ имá продължително заседание подъ председателството на г. генералъ-майоръ Филиповъ, въ което се разгледа и прие изработената програма.

Тържествата ще започнатъ на 18 т. м., когато ще стане тържественото посрещане на официалнитѣ лица и гоститѣ, които пристигатъ отъ София.

Конференцията на директоритѣ на БЗКБ отъ Плѣвенската область

Тази сутринь се откри въ Плѣвенъ

Тази сутринь въ салона земкоопбанка се откри конференцията на банковитѣ директори и инспектори въ Плѣвенската область, въ която участвуватъ още подуправителя на банката г. Д. Пандовъ и директора на земледѣлския отдѣлъ г. д-ръ Ив. Бешковъ.

Конференцията се откри отъ г. Пандовъ, следъ което директоритѣ на клоноветѣ започнаха да правятъ своитѣ доклади за стопанското положение въ районитѣ имъ.

Утре представителитѣ на централата ще дадатъ необходимитѣ разяснения и упжтвания въ връзка съ прилагането на новия законъ на банката, следъ което конференцията ще се закрие.

Голѣма учителска конференция въ с. Гигенъ

Разисквания. — Какъ се е приключила

Пишатъ ни отъ с. Гигенъ, никополско, че въ селото е била свикана двудневна пунктова конференция на учителитѣ отъ селата: Брѣстъ, Мжгура, Джбованъ, Гигенъ и Гигенска махала.

Конференцията е била открита отъ никополския училищенъ инспекторъ г. Ас. Геновъ, следъ което сж били изнесени лекции по предметно учение, естествознание и писменни упражнения, всички придружени съ реферати върху методиката на предмета.

Гигенскиятъ срѣдищенъ директоръ г. Д. Иосифовъ е челъ рефератъ на тема: „Национално съзнание“, по който сж станали и разисквания.

По случай конференцията гигенската учителска колегия е представила пиесата „Човѣкътъ безъ сърдце“. Поразително впечатление е направила играта на учительтъ Стефанъ Топовъ.

Седмица за пропаганда застраховката на добитъка

Ще се предприеме масова застраховка

Българската земледѣлска и кооперативна банка е отредила седмица за пропаганда застраховката на добитъкъ.

Агитационната седмица въ Плѣвенска область ще се проведе отъ 9 до 16 т. м.

Органитѣ на областната инспекция по земледѣлието презъ тази и идущата седмица ще изнесатъ въ всички села редица беседи, за да се запознае населението съ ползата отъ застраховката на работния добитъкъ. Ще се взематъ мѣрки да бждатъ основани дружества за застраховка на добитъкъ въ всички села на областьта.

Платете си абонамента!

Културно-просвѣтна и стопанска дейность срѣдъ народа

Инициативата на околийския читалищенъ съюзъ

Отъ днесъ плѣвенския читалищенъ съюзъ урежда всѣки сжботенъ и недѣленъ день въ селата на околията популярни народни четения. Такива народни четения тази вечерь се уреждатъ въ селата Биволаре, Божурица и Рибенъ, а утре въ селата Пордимъ, Одърне, Каменецъ и Махалата.

Като лектори съюза е поканилъ много агрономи, медицински и ветеринарни лѣкари, учители, кооперативни и обществени деятели.

Деньтъ за християнизиране на младежта

Празникътъ на девическата гимназия

Въ вторникъ, 4 т. м., ще се празднува деньтъ за християнизиране на младежта. Въ всички училища ще бждатъ държани беседи за значението на този праздникъ.

Сжщиятъ день тукашната девическа гимназия ще празднува и годишния си праздникъ. По този случай сутриньта въ салона на д-во „Съгласие“ ще се даде литературно-музикално утро.

БЕЛЕЖКИ

Когато се говори некомпетентно и много на едро

Въ последния си брой вестникъ „Габровска промишленость“ пише:

—Докато при партийнитѣ управления съзтезанията въ нашия печатъ бѣха отъ политически характеръ, т. е. отъ вестникарскитѣ колони се сипеха хвалебствия за тази или онази партия, за този или онзи шефъ и за великитѣ му държавни дарования, съ огледъ силнитѣ на деня да чуятъ, за да обърнатъ внимание на писача и му дадатъ заслуженото обществено кокалче, сега модата е по друга. Обяви се ерата на компетентностьта, провъзгласиха се стопанскитѣ въпроси за най-сжществениті, съобщи се, че стопанскитѣ срѣди ще изпжчатъ новото законодателно тѣло и ето въ колонитѣ на вестницитѣ се явиха цѣла плеада икономически свѣтила, стопански теоретици и социални грѣмоносци.

Така въ колонитѣ на в. „Нова епоха“ (Плѣвенъ) четемъ статия: „Облагодетелствувана индустрия—обременено земледѣлие“. Авторътъ на тази знаменателна статия прави алгебрически изчисления и намира, че държавата благодетелствувала всѣко индустриално семейство съ 1 мил. лв. годишно, а всѣко земледѣлско съ 400 лв. и заключава:

„Сега като сравнимъ това, което се пада на земледѣлското семейство—400 лв., съ това на фабриканта 1,000,000 лева, излиза, че съотношението е 1 къмъ 2500. Следователно помощьта, която се дава отъ народното стопанство на индустриалцитѣ е надъ 2,000 пжти по-голѣма отъ тая, която се дава на земледѣлието.

Тая система на облагодетелствуване, добивана главно чрезъ властьта, продължавала отъ десетки години, ощети държавата и наруши не само равновесието въ живота, защото създаде голѣми състояния за единици и оголи множеството, но поощри оная голѣма корупция и алчность, която разруши обществената дисциплина и сжщевременно подхрани безмилостната експлоатация надъ беззащитния народъ.

Като посочваме това узаконено, но страшно престжпление къмъ българския народъ, ние се надѣваме, че новото правителство ще отнеме привилегиитѣ отъ ония спекулантски индустрии, които нѣматъ нищо общо съ главния поминъкъ на народа — земледѣлието; че ще отмѣни покровителственитѣ мита и ще намѣри способъ да ги обложи съ справедливъ данъкъ, като по тоя начинъ ще отстрани една висша неправда.

Едновременно съ това ще бжде намалена и оная разлика въ помощитѣ, която е за несъответствието въ ценитѣ на двѣтѣ производства — земледѣлското и индустриалното“.

Незнамъ какъ да окачествимъ тази писмовна недобросъвестность, защо тя далечъ надминава демагогията, тя даже е минала границитѣ на най-грубото невежество. И нашитѣ земледѣлци въ Плѣвенско ще четатъ тази дрязка провокация, вѣрващи, че нашето царство е нѣкакво благотворително дружество, кждето едни получаватъ лъвския пай, а други трохитѣ. Разбира се „компетентния“ по стопанскитѣ въпроси писачъ отъ „Нова епоха“ не се интересува, че сѣе класови вражди, той иска да направи ефектъ, да блѣсне съ своето висше социално чувство. Хиперболичнитѣ смѣтки въ неговата статия, разбира се нѣматъ нищо общо съ фактитѣ. Нашата индустрия не само, че не е облагодетелствувана, но въпрѣки всички писани закони за насърдчението ѝ, търпи голѣми загуби, които заплашватъ нейното сжществуване. Но стопанскитѣ теоритици на новото врем не се смѣтатъ задължени да се поровятъ сериозно въ действителното положение на бълг. стопанство. Както старитѣ партийни словословия се пишеха за реклама, така сега се смѣта за модерно да се проявимъ въ икономическа компетентность. Обръщаме внимание на скромнитѣ и енергични дейци отъ новата власть да се пазятъ отъ този новъ родъ писачи на едро, които освенъ, че информиратъ населението тъй неправилно тѣ дразнятъ безъ това неговата наболяла душа, а се стремятъ да правятъ кариера чрезъ своитѣ стопански хипотези.

ХЛѢБЪ
Доброкачественъ, изпеченъ, вкусенъ и винаги
ПРѢСНИ ПИТКИ
само отъ
РЕНОМИРАНАТА ХЛѢБОПЕКАРНИЦА
„КОРОНА“

ОБЯВА

Акционерна банка „Напредъкъ“—Плѣвенъ, съгласно решението на извънредното общо събрание на акционеритѣ ѝ, станало на 23 септемврий 1934 год., обявява, че стойностьта на старитѣ ѝ акции е намалена отъ 100 лева на 15 лева едната и поканва държателитѣ на такива акции да ги представятъ въ банката, найкъсно до 1 януарий 1935 год., за да се щемпелува новата имъ намалена стойность.

гр. Плѣвенъ, 26 ноемврий 1934 год.

Акционерна банка „Напредъкъ“

Д-ръ ЮРДАНЪ АТАНАСОВЪ
СПЕЦИАЛИСТЪ РЕНТГЕНОЛОГЪ
ПРЕМѢСТИ КАБИНЕТА СИ
на сжщата улица „Александровска“ № 128 до околийското управление, срещу Народната банка.
— ПРИЕМА БОЛНИ ВСѢКО ВРЕМЕ. —

Продаватъ се две кжщи—три и два етажа масивни и бетонни на улици: „Царь Симеонъ“ № 22 и „Полтава“ № 13 въ VII кв., наследени отъ покойния Димитъръ Н. Бояджиевъ. За споразумение при пълномощника имъ **Петко Атанасовъ**, ул. „Борисова“ № 32 — Плѣвенъ.

Продажба и поправка на
ЧАСОВНИЦИ
ОЧИЛА
ГРАМОФОНИ
ПЛОЧИ
отъ всѣкакъвъ видъ и марки при
БР. ГЕОРГИЕВИ
магазинъ „ЛОНЖИНЪ“
За всѣка покупка и поправка искайте купони.

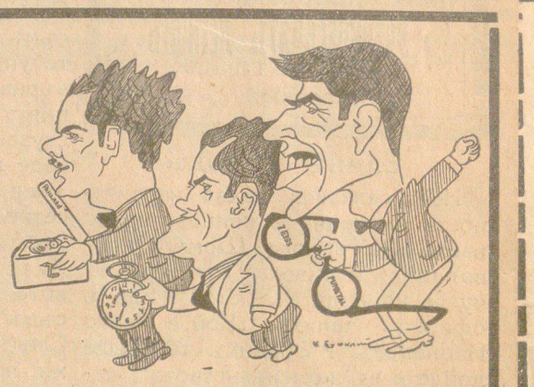

Продава се ценен и доходенъ имотъ, находящъ се въ Плѣвенъ на главната улица „В. Левски“ № 15 бившия хотелъ „Европа“, съ постройки и дворъ 830 кв. м. наследственъ имотъ отъ покойния Дим. Н. Бояджиевъ, съ годишенъ доходъ надъ 80,000 лв. Споразумение при пълномощника имъ **Петко Атанасовъ**, ул. „Борисова“ № 32—гр. Плѣвенъ.

ХРАНИ, БРАШНА И ТОПЛИВО
купува, продава и доставя ГЕОРГИ БОЯДЖИЕВЪ —
Плѣвенъ, Златенъ пазаръ, телефонъ № 151.

Организиране износътъ на десертно грозде отъ Плѣвенъ

Ще бжде основана лозарска кооперация

По инициативата на популярната банка, общината, областния инспекторатъ по земледѣлието и директорътъ на земкоопбанка, въ понедѣлникъ, 3 т. м., въ салона на популярната банка ще се състои лозарско събрание, въ което ще бжде основана лозарска кооперация именувана „Афузъ-али“.

Кооперацията има за цель да обедини всички плѣвенски лозари, собственици на редовни лозя, засадени съ десертни грозде, предимно „афузъ-али“; организира и ржководи еднаквата имъ обработка, за добиване отъ тѣхъ на типово и качествено грозде за износъ; организира и извършва общата продажба на гроздето на членове и при възможность и на нечленове.

Следъ като се стабилизира, кооперацията ще организира предприятие за производство на лозови пръчки, за съхраняване на прѣсно и изсушено грозде и пр.

Оформти изъ изложбата на П. П. Морозовъ

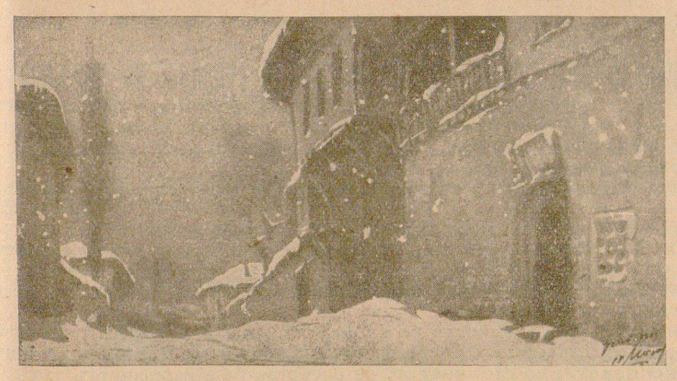

Улица въ Шуменъ — зимѣ

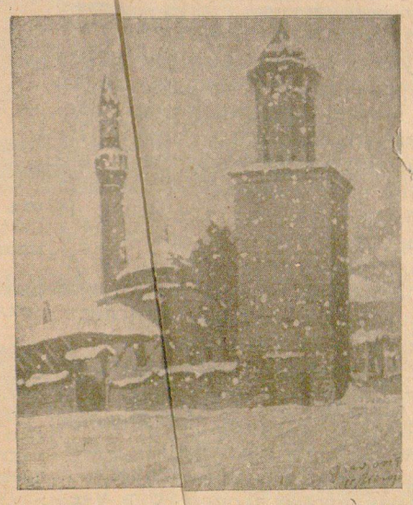

Часовникъ въ Шуменъ

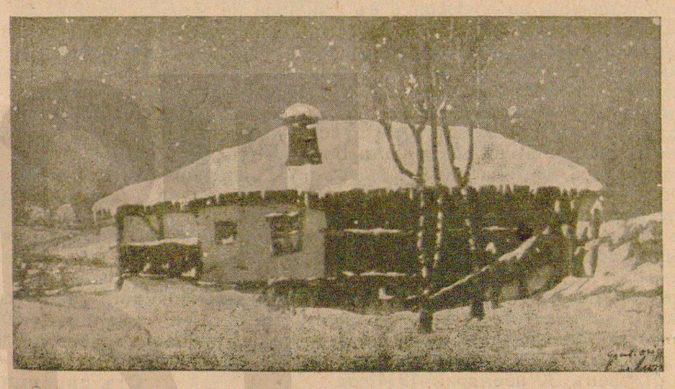

Подъ снѣжната покривка

Художествата изложба на г. П. Морозовъ продължава да буди голѣмъ интересъ всрѣдъ гражданството. Рѣдко плѣвенци сж се възхищавали на картини като тия на г. Морозовъ.

Изложбата се помѣщава въ салона на д-во „Знакъ“ и е открита всѣки денъ отъ 8 часа сутриньта до 8 часа вечерта.

Пишете и говорете български

Пословично е станало нехайството на една твърде голѣма часть отъ нашата интелигенция къмъ ценното достояние на нацията ни — езика. Частни писма, служебни писма, надписи, фирми, заявления, често статии на специалисти и др. такива красноречиво говорятъ въ едни случаи за липса на вкусъ и усѣтъ за езикъ, а въ други за явно проявено нехайство.

Времето, въ което живѣемъ днесъ, време на новъ народностенъ възходъ, ни налага да си спомнимъ пламенния зовъ на Паисия: не е българинъ онзи, който се срамува да се нарече българинъ, както не е българинъ и онзи, който не се отнася съ съответната почить къмъ езика и писмото на народа си — двата свѣтилника на българщината, които я запазиха презъ вѣковетѣ и съ които тя се възроди.

Министерството на народното просвѣщение, като изпълнява своя дългъ да се грижи за всичко, що е проява на български духъ и на българската култура, отправя позивъ къмъ всички, които държатъ перо въ ржка било за обществени, било за частни нужди и имъ напомнюва тѣхния дългъ къмъ българската речь и къмъ българското писмо. Нека всички българи си дадемъ дума всѣки нашъ редъ да бжде написанъ на чистъ български езикъ и съ правиленъ стилъ и правописъ.

Любляна, сърдцето на Словения

По случай гостуването на хора „Гласбена Матица“ въ Плѣвенъ

Никога не ще се заличатъ отъ съзнанието ми хубавитѣ впечатления отъ прекрасния гр. Любляна, добити само преди 45 дена по време на кооперативната екскурзия изъ Югославия.

Всрѣдъ китна равнина, обградена отъ юлскитѣ, савински Алпи и Караванки, на двата брѣга на рѣка Люблянница се намира столицата на Словения—Любляна.

Като важенъ стратегически пунктъ, градътъ е основанъ още отъ римлянитѣ, въ 150 г. сл. Хр. и се е именувалъ Емона. Днесъ Любляна е главенъ културенъ, исторически и стопански центъръ на Словения. По своето мѣстоположение и романтична околность, Любляна съ право се нарича югославската Швейцария, а въ просвѣтно, музикално и архитектурно отношение, напълно напомня на Салзбургъ. Въ Любляна има университетъ съ всички факултети, музикална консерватория, народенъ музей съ богата сбирка отъ праисторията, археология, изкуство, природни науки, литература и пр. Въ академията на изящнитѣ изкуства има извънредно богата галерия отъ картини и скулпторни произведения на знаменити художници отъ най-ранни времена до днешния модернизъмъ. Народната опера и Народната драма съ своитѣ монументални сгради, привличатъ вниманието на всѣки чужденецъ. Всички тѣзи институти се помѣщаватъ въ специални за цельта здания съ изящна архитектурность. Многобройнитѣ черкви, паметници и мостове надъ канализираната рѣка Люблянница, предаватъ на града още по величествена гледка. Градмадниятъ сѣнчестъ паркъ „Тиволи“, е неуписуемо разкошно мѣсто за отмора на люблянчани. Онова, което се хвърля силно въ очи на посетителя на Любляна, е изрядната чистота на улицитѣ — всички сж асфалтирани, многото велосопеди, необикновената за насъ улична тишина, трамваитѣ и автомобилитѣ се движатъ съвсемъ безшумно, хората като че ли си шушнатъ. Отъ лицата на всички лжха възпитание, благородство и култура.

Словенцитѣ иматъ голѣми хора на науката, изкуството и литературата, като писателитѣ Гершернъ, Водниковъ, Франъ Яревичъ и др., историко-графа Валвасора, архитектитѣ Шубичъ, Плечникъ и пр., композиторитѣ Адамичъ, Лаповацъ, Хубадъ, Поличъ и пр.. Любляна е забележителна още и съ това, че тукъ въ 1821 г. стана първия международенъ конгресъ за миръ между народитѣ. Въ 1895 г. градътъ е билъ изъ основи разрушенъ отъ силно земетресение, следъ което се прилага новата регулация на днешния модеренъ градъ. Кооперативното дѣло е добре развито и почти всички по-голѣми здания сж притежание на кооперативи. Най-добре сж развити овощарскитѣ и млѣкарски кооперации. Люблянскитѣ учители на брой 278 иматъ своя кооперативна печатница и книгоиздателство. Словенцитѣ сж католици и съ силно развито религиозно чувство. Черквитѣ сж добре уредени и въ всѣко време на деня можете да видите богомолци въ тѣхъ. Училищата сж сжщо така уредени и се преподава по най-модернитѣ педагогически принципи.

Алпийската околность, многобройнитѣ водопади и рѣкички— притоци на Сава, разкошнитѣ гори и езера, приятниятъ климатъ удобнитѣ ж. п. и автомобилни съобщения, правятъ Любляна единъ първостепененъ европейски курортъ. Само на 52 км. западно отъ Любляна, въ сърдцето на Алпитѣ, всрѣдъ една омайна природа, се намира Бледското езеро — прочутъ европейски курортъ. Тукъ е и лѣтната кралска резиденция.

Плѣвенци могатъ да се считатъ щастливи, че ще иматъ голѣмото удоволствие да се насладятъ отъ музикалнитѣ продукции на братския словенски народъ, чрезъ хориститѣ на „Глазбена Матица“, които ние сърдечно приветствуваме съ „Добре дошли“.

Дим. Първановъ
учитель

ПАМЕТНИЦИ

изработвамъ по предварително изготвени планове, разни паметници отъ черъ гранитъ и бѣлъ и розовъ мраморъ. Акуратна и художествена работа.

Ателие „Гранитъ“ Плѣвенъ
(Срещу Търговска банка)

КАМЕННИ ВЖГЛИЩА

първо и второ качество отъ мина **Перникъ** ще намѣрите винаги на складъ при **Велчо Петровъ** — брашнарь, въ общинскитѣ дюкяни на съръ-пазаръ, срещу грънчарскитѣ сергии и Ив. Бешевъ—касапина.

Мѣрене най-точно

ХРОНИКА

ДО НАШИТѢ АБОНАТИ И КЛИЕНТИ. — За да се избѣгнатъ каквито и да било недоразумения, умоляваме всички наши абонати и клиенти да изплащатъ на инкасаторитѣ ни суми за абонаментъ, реклами и пр. само срещу редовна редакционна разписка. Суми дадени безъ разписка не се признаватъ.

Вѣнчавка.—На 9 т. м. въ Троянския монастиръ ще се вѣнчае директорътъ на областния театъръ г. Ангелъ Сладкаровъ, за дъщерята на нашия приятель г. М. Ножаровъ — Надка, млада и надежна артистка. Нашитѣ честитки.

Всрѣдъ учителитѣ.--Въ извънредния конгресъ на служителитѣ по ведомството на просвѣтата, който ще се състои въ София презъ коледната ваканция, отъ Плѣвенската область ще участвуватъ като делегати — пълномощници 8 основни и 4 гимназиални учители. Посочването на пълномощницитѣ ще стане презъ този месецъ.

За длъжницитѣ.— Крайниятъ срокъ за подаване молби за облекчение по закона за длъжницитѣ е до петъкъ, 7 т. м., вечерьта.

За старопиталището.— Строителниятъ комитетъ при ефорията „Димитъръ Константиновъ“ е решилъ строежа на сиротостаропиталището да се започне презъ пролѣтьта. Наскоро ще се обяви и търга за постройката му.

Справедливо искане.—Населението отъ селата Коиловци и Славяново, никополско, е отправило молба до м-вото на правосждието, съ която моли занапредъ въ сждебно отношение да остане къмъ Плѣвенъ. Искането е справедливо.

Ловното тържество — Утре, недѣля, ще се извърши освещаването на плѣвенския ловенъ домъ и музей.

Освещаването ще се извърши по специално изработена програма. Вечерьта въ салона на д-во „Съгласие“ се устройва голѣма ловна вечеринка.

Културни прояви. — Пишатъ ни отъ с. Гулянци, никополско, че мѣстната театрална трупа е представила съ голѣмъ успѣхъ историческата пиеса „Бориславъ“ отъ Ив. Вазовъ. На това рѣдко културно тържество е взела участие и военната музика отъ гр. Никополъ. Хубавата игра на артиститѣ любители е била акламирана отъ многобройната публика. Сполучлива игра сж дали г. Христофоръ Василевъ въ ролята на Бориславъ и учителката Савка Пждевска въ ролята на Тамара. Следъ свършване на представлението, подъ звуковетѣ на военната музика и при кръшни народни хора, тържеството е продължило до зори.

Курсъ за ветеринарни пазачи.—Въ понедѣлникъ, 3 т. м., въ Плѣвенъ се открива 20-дневенъ курсъ за ветеринарни пазачи. Курсътъ ще се ржководи отъ областния ветеринаренъ лѣкарь г. д-ръ Ст. Ганчевъ.

МОЛИМЪ, ЕДИНЪ ВЪПРОСЪ: платихте ли си абонамента за тази година? Ако не сте, неотлагайте повече!

Журналистическата лотария. — Общата журналистическа лотария по чисто технически причини се отлага само за единъ месецъ. Продажбата на билети въ Плѣвенъ се прекратява следъ нѣколко дни.

Втора реколта ябълки. — Вследствие на хубавото време на много мѣста въ плѣвенско ябълкитѣ сж цъфнали и дали втори плодъ.

Благодарность. — Учителитѣ отъ първоначалното училище „Единство“ изказватъ голѣма благодарность на г. Стефанъ Бакаловъ за дадения отъ него обѣдъ въ поменатото училище на 50 бедни ученици, по случай 18 години отъ смъртьта на родителитѣ му.

СТРОИТЕЛЮ-СПЕСТИТЕЛ, запиши се при „Собственъ домъ“. Агентъ Симеонъ Чорбаджиевъ, книжарница „Златолира“—Плѣвенъ.

Танцова забава.—Домътъ на изкуствата и печата продължава своитѣ танцови забави отъ недѣля, 2 т. м., 6 ч. сл. обѣдъ въ салона на популярната банка при уютна обстановка и новомонтираната европейска тонапретура съ последнитѣ европейски шлагери.

Една интересна беседа.—При откриване на изложбата си на 25 ноемврий художника г. П. Морозовъ не можа да чете лекцията си по изкуството, понеже поради неразгласяване, много малко посетители присжтствуваха. Лекцията ще се чете въ недѣля, 2 т. м., 6 ч. вечерьта въ самата изложба на тема: „Изкуството и живота. Що е изкуство и що е офортъ“. Входъ 5 лева. Поканва се посетителя на изложбата съ вх. билетъ № 36 да получи безплатния си подарькъ „Гложенския монастиръ“.

Избрано настоятелство. — Дружеството на сждебнитѣ служители при плѣвенския областенъ сждъ въ Плѣвенъ на годишното си събрание станало тия дни е избрало за постоянно присжствие: председатель Митко Ант. Кузовъ, секретарь при сжщия сждъ, подпредседатель Константинъ Бараковъ, секретарь паркета и за секретарь-касиеръ Христо Ст. Поповъ, секретарь при областния сждъ, а за съветници: Ангелъ Станчевъ, Илия Тончевъ и Стефанъ Николовъ.

Купувамъ изпълнителни листове, приемамъ полици срещу джиро и прехвърляне на изпълнителни дѣла. **Тодоръ Йотовъ**, посреднично бюро.

Преостжпва се отлично обзаведена и разработена кръчма и скара въ центъра на града, съ или безъ инвентара.

Справка при **Ц. Челмановъ** адвокатъ.

Вулканизирайте

галошитѣ си въ вулканизаторската работилница „ИДЕАЛЪ“ на **Захари Г. Поповъ**, срещу земл. банка

Продавамъ ценни книжа за 1-новнически гаранти. Давамъ ги и на изплащане срещу гаранти и уговорени условия. **Тодоръ Йотовъ**, посреднично бюро.

За задължениятъ

Най-новитѣ молби за позуване отъ новия законъ за длжницитѣ се продаватъ само при книжарница

„ЗЛАТОЛИРА“
(срещу общината, до Б. Нанка Плѣвенъ).

ДАМИ,

Вие се спирате всѣки день предъ много витрини.

Но последнитѣ модели дневни, вечерни и бални, елегантни, евтини и трайни

ОБУЩА

ще видите само на ВИТРИНАТА на МАГАЗИНЪ

„ВАСКО“

Акционерно дружество „РУБИНЪ“ — Плѣвенъ

ПОКАНА

Управителниятъ съветъ на дружеството поканва г. г. акционеритѣ въ срѣда, **5 декемврий, 8 ч. сутриньта на**

ИЗВЪНРЕДНО ГОДИШНО СЪБРАНИЕ

въ помѣщението на дружество, съ дневенъ редъ: 1 Докладъ на управителния съветъ и 2) Разни.

Г-да акционеритѣ депозиратъ акциитѣ си въ дружеството най-кжсно до откриването на заседанието. **Отъ управ. съветъ.**

Плѣвенска областна ветеринарна служба

Обявление № 5809.

Управлението на Плѣвевската областна ветеринарна служба обявява на интересующитѣ се, че на 11-я день отъ публикуване настоящето, ще се извърши по доброволно спазаряване доставката на **медикаменти** на стойность около 50,000 лв., за нуждитѣ на ветеринарнитѣ лѣчебници и амбулатории въ областьта. Желающитѣ да ги доставятъ, да се явятъ въ опредѣления день за спазаряване. Поемнитѣ условия могатъ да се видятъ въ управлението. Разноскитѣ по спазаряването сж за смѣтка на доставчика. Доставката е за смѣтка на областния фондъ „Ветеринарно-лѣчебно дѣло“ и изплащането ще стане следъ изпълнението й.

гр. Плѣвенъ, 19 ноемврий 1934 год. **Отъ управлението.**

Акционерна банка „Напредъкъ“ — Плѣвенъ

ОБЯВА

Акционерна банка „Напредъкъ—Плѣвенъ, известява на интересующитѣ се, че продава следнитѣ свои собствени две кжщи:

1. Кжща съ пристройка (бивша на Стойко Ив. Мутафовъ), съ дворно мѣсто отъ около 600 км., находящъ се въ гр. Плѣвенъ, въ II кв., при съседи: улица, Йото Йотовъ, Атанасъ Ив. Стаменовъ и Цвѣтанъ плетача.

2. Двуетажна масивна кжща (бивша на Ив. Ив. Кокошаровъ), съдворно мѣсто отъ 354 кв. м., находящъ се въ гр. Плѣвенъ, въ VI кв., при съседи: отъ две страни улици, А. Чобанова и Ив. И. Кокошаровъ.

Желающитѣ да ги купятъ да се явятъ въ банката и направятъ предложението си.

гр. Плѣвенъ, 24 ноемврий 1934 г.

Отъ банката

Биволарско сел. общинско управление, плѣвенско

Обявление № 1576.

Биволарското селско общинско управление известява на интересующитѣ се, че на **14 декемврий т. г.**, отъ 14 до 16 часа въ общината ще се произведе търгъ съ явно малонаддване за материалъ, изработване и поставяне на самата постройка, следнитѣ видове работи: 1) Около 101 кв. м. врати и прозорци на новопостроената сграда за общински домъ. Приблизителна стойность на предприятието е 40,000 лева; 2) Около 7 куб. м. душеме изработено на нути федръ отъ 4 см. чамови дъски широки не повече отъ 10 см. при дължини 3—5 м. Приблизителната стойность на предприятието е 14,000 лв. Малонаддаването ще стане по отдѣлно за двата вида доставки. За конкуренти се допускатъ майстори съ майсторски свидетелства и предприемачи съ документи за правоспособность. Залогътъ е 10% отъ първоначалната цена. Законътъ за Б.О.П.е задължителенъ за конкурентитѣ. Поемнитѣ условия и ведомостьта за ценитѣ могатъ да се видятъ всѣки присжтственъ день въ общинското управление и въ архитектурното бюро на архитектъ Стамовъ въ гр. Плѣвенъ.

с. Биволаре, 26 ноемврий 1934 год.

Отъ управлението.

Държавно специално практическо лозаро-винарско и градинарско училище
ВЪ ГР. ПЛѢВЕНЪ.

Обявление № 2028

Обявява се, че на мѣстото на бившето срѣдно специално лозарско винарско и градинарско училище въ гр. Плѣвенъ е открито

специално практическо лозаро-винарско и градинарско училище

съ два отдѣла: **I. Лозаро-винарски и II. Градинарско-паркоустройственъ.**

Цельта на училището е да подготви добри лозари, винари и градинари, предимно за частна работа, за лозарскитѣ и винарски кооперации, за частни и обществени градини и пр.

Курсътъ на училището е двегодишенъ, като за ученици ще се приематъ отъ началото на учебната 1935/36 год. ученици завършили II класъ на срѣднитѣ реални училища, не по възрастни отъ 18 години, **практикували предварително най-малко една година** по лозарство, винарство или градинарство.

Презъ 1935/36 учебна година, по изключение, ще се приематъ и младежи завършили II гимназиаленъ класъ или втори класъ на бившитѣ срѣдни земледѣлски училища.

Кандидатитѣ, обаче, които не сж минали нуждната практика ще трѣбва най-късно до 15 декемврий т. г. да постжпятъ при нѣкое **държавно, общинско** или **кооперативно стопанство,** дето съответната избрана отъ тѣхъ специалность—**лозарство-винарство** или **градинарство,** е добре застжпена.

Всѣки кандидатъ самъ уговарва условията за постжпване на практика. Ако нѣкой желающи да постжпятъ въ училище не могатъ да си намѣрятъ мѣсто за практикуване, да се обърнатъ къмъ Дирекцията на училището, която чрезъ Министерството на народното стопанство ще уреди въпроса.

Най-късно до 10 декемврий т. г. кандидатитѣ за практикуване подаватъ до Дирекцията на училищечо ни: 1) Заявление съ точно означение: а) кой отдѣлъ избиратъ (лозаро-винарски или градинарско-паркоустройственъ); б) дали сж уговорили да постжпятъ въ нѣкое стопанство; в) въ кое именно. 2) Училищно свидетелство за завършелъ II кл. на гимназия или на срѣдно земледѣлско училище при поведение примѣрно. 3) Медицинско свидетелство и 4) Удостовѣрение отъ съответното общинско управление, отъ което да се вижда, че родителитѣ на кандидата сж земледѣлски стопани.

Въ училищното стопанство ще се приематъ ограниченъ брой практиканти като срещу месечна предварителна вноска отъ 480 лв. ще може да имъ се дава храна

Следъ 10 декемврий Дирекцията ще съобщи кои кандидати се допускатъ да постжпятъ на практика, а на ония, които ще бждатъ приети въ училището стопанство, какви дрехи, облѣкло и други потрѣбности трѣбва да донесатъ за да бждатъ приети на пансионъ.

гр. Плѣвенъ, 30 ноемврий 1934 год. **Отъ дирекцията.**

ПЕНЧО ИКОНОМОВЪ

УЧЕНИЧЕСКИЯТЪ ЛЕГИОНЪ

ПРЕЗЪ 1885 ГОДИНА

(Спомени) (6)

Единъ епизодъ

Нека разкажа, каква неприятность ми причини коньтъ, който взехъ въ Търново. Щомъ доброволцитѣ излѣзоха отъ конака, чу се командата: „Стой“! Единъ офицеръ запита: „Кой е Пенчо Икономовъ“? Обадихъ се. „Ще дойдете въ коменданството“, каза той. Другаритѣ ми заминаха. Веднага се яви при менъ Чардафонъ, взе ме на страна и ме запита: „Какво си направилъ? Кажи ми правото? Ако си открадналъ нѣщо или друга беля си сторилъ, азъ ще те спася. Въ коменданството не викатъ добри хора“. Казахъ му, че нищо отъ подобенъ характеръ не съмъ сторилъ. Той не повѣрва и дойде съ мене. Когато отидохъ въ коменданството при единъ офицеръ, ме запита: „Вземалъ ли съмъ конь за яздене отъ Търново до Дрѣново“? Отговорихъ, че съмъ взелъ и съмъ го оставилъ при околийското управление въ Габрово да го върне назадъ. Като сне показанията ми, каза ми, че съмъ арестуванъ. Единъ войникъ ме заведе въ една стая въ сжщото здание и ме заключи. Следъ десетина минути дойде при мене Чардафонъ. „Слушай, каза, ако си продалъ коня, кажи си правото, азъ ще ти помогна“.— „Не съмъ“, отговорихъ решително. Следъ два часа затворъ казаха ми, че съмъ свободенъ.

Въ Пловдивъ

Ние, ученицитѣ, сме вече доброволци легионери въ Пловдивъ. Нашитѣ пламени мечти и желания се осжществиха. Сега очакваме да видимъ, какъ ще се развиятъ събитията.

Като се завърнахъ отъ коменданството, разказахъ на другаритѣ патилата си. Вечерята ни бѣше много скромна: хлѣбъ, сирене и грозде. Мръкна се. Времето бѣ великолепно. Любувахме се дълго време на синьото небе, покрито съ милиони звезди.

Макаръ, че бѣхме доста изморени, не заспахме наскоро. Сутриньта на 21. IX. станахме отъ сънъ бодри и отпочинали. Легионътъ бѣ зачисленъ къмъ първи пеши софийски на Н. В. князъ Александъръ полкъ.

Трѣбваше да стане промѣна при настаняването ни по квартири, въ сжщия кварталъ, близо до „Гладно поле“. Наблюдаваха се любопитни сцени. Българското население ни приемаше съ голѣма радость, обаче, когато ни завеждаха агентитѣ въ нѣкоя грѣцка кжща, явяваше се на нѣкои мѣста домакинътъ или домакинката и заявяваха съ злоба, че не можатъ да дадатъ квартира, защото били чужди подници.

И това били български граждани!

На другия день бѣхме заведени въ единъ складъ за дрехи и обуща. На всѣкиго дадоха по единъ панталонъ, куртка, ботуши и кожухъ. Такова облѣкло носѣха стражаритѣ. Не взехме шинелъ и шапка, защото нѣмаме. Веднага се заловихме на рота. На пагонитѣ зашихме трицтни гайтани като българското наме, за да сочи, че сме добролци. И наистина, като се обукохме и закопчахме жълтитѣ нчета, заприличахме на юнкери. Мнозина граждани и войници мислиха, че наистина сме таки.

На следния день бѣхме на „Гладно поле“. Яви се предъ насъ подпоручикъ Гевъ, единъ благороденъ офицеръ. Той заяви, че е опредѣленъ за заведващъ и командиръ на втората отъ ученическия легионъ. Съобщи, че въ помощь ще му дадатъ инструктори по строто обучение отъ долнитѣ чини. Даде нѣкои упжтвания по военната дисциплина: какъ трѣва да се държимъ къмъ оферитѣ и др. Изказа надежда, като сме по-интелигентни, лесно ще усвоимъ военното обучение. Така прекарахме деня.

(Следва)