Година единадесета | гр. Плѣвенъ, 8 януарий 1931 г. | Брой 2

Д во „Съгласие"

СЕВЕРНО ЕХО

Год. абонаментъ 60 лева.
Телефонъ № 63

Редакторъ Петко Пав. Поповъ. | Съредакторка Рена П. Попова.

Обявления се печататъ на цени по опредѣлена таблица. Винаги въ предплата.

СПАСИТЕЛЬТЪ

Преди много вѣкове блѣсъка на Витлеемската звезда, подъ знака на която се роди Богочеловѣка, изгрѣ и съ лжчезарната си свѣтлина очерта новиятъ пжть на заблуденото въ грѣха човѣчество — възходътъ къмъ правдата и любовьта.

И тоя день остана едно отъ най-великитѣ събития за християнския свѣтъ, чийто блѣсъкъ нито вѣковетѣ, нито падението на човѣчеството можа да затъмни.

Съ свѣтлината на пжтеводенъ факелъ тоя праздникъ идва за да разгърне отново предъ насъ ония вдъхновени и вечни скрижали, върху които Божествената ржка вписа съ кръвьта си заветитѣ, които единствени извеждатъ къмъ обетованата земя на човѣшкото щастие. Но свѣтътъ остана глухъ къмъ тѣхъ, потѣпка ги и заживѣ въ измамата на грѣха и преходностьта на суетитѣ.

И сега, тоя праздникъ всѣка година ни зове къмъ опомняне и връщане изъ чистата и свѣтла пжтека на правдата и любовьта, къмъ онова хубаво начало на смирения християнски животъ, къмъ думитѣ и дѣлата на Синътъ Божий. Напраздно! Правдата и любовьта, най-главнитѣ стимули за човѣшкото благоденствие и щастие, сж потъпкани и мрътви.

Години вече по редъ България, изтерзана и неоправдана, посрѣща великия праздникъ на опрощението, любовьта и правдата. Пригвоздена на кръста на тежкитѣ неправди, разкжсана и обграбвана, тя напраздно зове за повече човѣчность и правда. Съвестьта е мрътва, а сърцата затворени за хубавитѣ напжтствени думи на Спасителя.

Само тогава ще можемъ да си честитимъ напълно свѣтлиятъ Христовъ праздникъ, когато човѣчеството всецѣло се проникне отъ заветитѣ и идеалитѣ на Богочеловѣка и заработи за настжпването на траенъ миръ, любовь и правда между всички.

Скотовъдниятѣ фондове и законопроекта за общинитѣ

Отъ Ат. Дерековъ — агрономъ.

Основата на нашето народно стопанство е земледѣлието. На него почива и отъ него очаква цѣлия стопански животъ въ страната. Днесъ, при сжществуващата тежка стопанско-икономическа криза, това се доказва най-добре. Всички клонове отъ народното ни стопанство сж намалили или ограничили до минимумъ своитѣ производства. Когато селския стопанинъ икономически не е добре, то тогава не бивать добре нито занаятчията, нито търговеца, нито професионалиста, нито индустриалица. Това положение България днесъ го преживява, защото е въ криза нейното земледѣлие, и голѣма грѣшка ще бжде, ако си правимъ илюзии, че кризата скоро ще мине, или че може да настжпи подобряване на живота ако не бжде поставено въ благоприятна икономическа обстановка нашето земледѣлско стопанство и неговото производство.

Значението, което нашето земледѣлско стопанство има за икономиката на страната, е твърде голѣмо и отъ тукъ, следователно, произлиза голѣмата нужда, да се полагатъ грижи за неговото подобряване и увеличаване доходитѣ му.

Задачитѣ за подобряване на нашето земледѣлие сж голѣми, сложни и комплицирани. Тѣхното разрешаване не е по силитѣ нито само на държавата нито на земледѣлското население. Необходими сж сили, знания, срѣдства, които трѣбва да бждатъ дадени еднакво и отъ държавата и отъ окржга, и отъ общината, и отъ обществени организации. Това положение така се е схващало и въ миналото и затова още въ 1912 г. съ закона „за подобрение на скотовъдството", при общинитѣ се създадоха скотовъдни фондове, защото подобрено и рационално земледѣлие е възможно само когато съ него върви въ хармония и развоя на скотовъдството. Съ прокарването на закона „за подобрение земл. производство и опазване полскитѣ имоти" отъ 1922 год., тия фондове запазиха сжщата форма и организация. Срѣдствата на образувания при всѣка община скотовъденъ фондъ служатъ за подобрението и засилването на скотовъдството въ общината.

Главнитѣ източници, отъ които се образува скотов. фондъ, сж следнитѣ:

1) 20% отъ продаденитѣ или дадени подъ наемъ за разработване части отъ общинската мера.

2) ½ % до 2% отъ редовнитѣ приходи на общинския бюджетъ.

3) Наемитѣ отъ отдѣленитѣ за тоя фондъ части отъ меритѣ.

4) Такситѣ получени при пускането на общинскитѣ мжжки разплодници.

До скоро срѣдствата на скотовъднитѣ фондове бѣха много слаби. Въ много общини тѣ биваха разходвани не за цельта, за която сж предназначени. Обаче, отъ 1924 г., както и съ прокарването на измѣненията и допълненията на закона за П. З. П. и О. П. имоти, министерството на земледѣлието засили контролата и стегна организацията имъ. Отъ тогава се отдѣлиха доста земи отъ общинскитѣ мери, даваха

Оставката на пом. кмета Лингоровъ ще бжде приета

Ще се разтури ли коалицията?

Декларацията на пом. кмета г. *Лингаровъ*, че ако общинския съветъ не приеме оставката му като комисарь на прехраната, ще напустне и пом. кметското си мѣсто, предизвика различни коментарии и предположения.

Тая декларация, обаче, се посрѣщна съ радость отъ представителитѣ на една отъ опозиционнитѣ партии, които отдавна иматъ желание да се разтури сегашната общинска коалиция и да се намѣстятъ въ общината.

За да се избѣгнатъ, обаче, каквито и да било усложнения, следъ праздницитѣ съвета ще бжде свиканъ на заседание за да ликвидира съ поставения вече въпросъ.

Конкурсътъ за домъ-паметника на дойранци

Домътъ ще се строи тази година

Управлението на Плѣвенското гарнизонно офицерско събрание е обявило програмата за конкурса, който ще се произведе между българскитѣ архитекти, за изработване проектитѣ за сградата на бждащето офицерско събрание.

Съгласно програмата, зданието ще бжде една монументалната постройка на три етажа. Предвидени сж единъ голѣмъ салонъ около 200 кв. м., библиотека, зала за музей, бюфетъ и др.

Постройката ще се започне презъ тази пролѣть и ще струва надъ 10,000,000 лева.

Селскиятъ народенъ университетъ открива стопански курсъ

Една похвална инициатива

Селскиятъ народенъ универвитетъ въ с. Пордимъ, плѣвенско, за да бжде полезенъ за селското население, устройва отъ 22 януарий до 12 мартъ т. г. зименъ курсъ за младежи.

Курсътъ ще бжде нагоденъ съ огледъ къмъ това, което ще бжде най-полезно да се даде въ кратко време на единъ 18—30 годишенъ селянинъ редица позниния по кооперативно и читалищно дѣло, гражданско учение, българска история, хигиена, популярна медицина, стопанска икономия и пр. Културната часть отъ програмата ще бжде въ подражение на зимнитѣ селски университети въ Дания и ще се ржководи отъ г. *Емилъ Лингсъ*, шведски специцлистъ по краварство и млѣкарство и на българи специалисти, добре подготвени по скотовъдство, птицевъдство, лозарство, овощарство, ветеринарна медицина и пр.

Инициативата на ржководителя на университета г. д-ръ *Е. Б. Хаскелъ* е похвална и заслужава пълна подкрепа и насърчение.

Пушете цигаритѣ „Бакаловъ", които винаги задоволяватъ и най-взискателния пушачъ!

Единъ учитель е злоупотрѣбилъ надъ 70,000 лв.

Възложена е възбрана на имотитѣ му

Напоследъкъ е била направена ревизия на касиера на долно-митрополското училищно настоятелство *Цеко Георгиевъ — учитель, и е констатиранъ дифицитъ въ размѣръ на 40,258 лв. Сжщиятъ учитель като касиеръ и на мѣстното читалище е злоупотрѣбилъ около 30,000 лв.*

Георгиевъ е даденъ подъ сждъ, като по нареждане на прокурора е възложена възбрана на имотитѣ му.

Изплатени данъци презъ изтеклата година

Колко сж платили Плѣвенъ и околията на държавата

Презъ изтеклата 1930 година държавнитѣ бирници сж събрали отъ Плѣвенъ и околията 54,369,927 лв. за данъци, окржжни и общински връхнини. Презъ годината най-голѣми постжпления е имало презъ месецитѣ февруарий, юний и октомврий, когато изтичатъ сроковетѣ за доброволното изплащане на данъцитѣ. Така, презъ февруарий въ хазната сж постжпили 5,867,591 лв., презъ юний—6,414,586 лв. и презъ октомврий — 9,236,820 лв:

Помилвани затворници за Нова година

Всички сж пуснати на свобода

По случай Нова година, Н. В. Царьтъ е помилвалъ следнитѣ затворници отъ тукашния окржженъ затворъ: Велю Сжйковъ отъ Ракита — луковитско, Първанъ Ив. Хинковъ отъ Брѣстъ — никополско, Тодоръ Ст. Бешевъ отъ М. Тръстеникъ — плѣвенско, Добри Ив. Мечкаровъ отъ Ябланица, Блажо Ташевъ отъ Ново-село — никополско, Атанасъ Генчевъ отъ Левски, Тинка Лазарова отъ Свищовъ, Димитъръ Христовъ отъ Македония, Сали Алиевъ отъ Плѣвенъ, Иванъ Юрдановъ отъ Криводолъ — врачанско, П. Кожухаровъ отъ Плѣвенъ и Ив. Добревъ отъ Писарово,—плѣвенско.

Помилванитѣ още съ получаването на телеграмата отъ м-вото на правосждието сж пуснати на свобода.

Нѣколко учители сж подали оставкитѣ си

Въ Плѣвенъ се откриватъ три нови ваканции

М-вото на просвѣтата е уволнило по подаване на оставки учителкитѣ Д. Бахчеванова, Здравка Хр. Андреева, З. Хр. Петева отъ Плѣвенъ, Никола П. Йовковъ отъ с. Злокучене, плѣвенско, и Хр. Русковъ отъ с. Продимчецъ, ловчанско.

На мѣстото на уволненитѣ учителки отъ Плѣвенъ, училищното настоятелство ще назначи учители, които тая година сж издържали успѣшно конкурсния си изпитъ.

Кооперативната конференция въ Плѣвенъ

Нѣкои дружбаши се опитаха да партизанствуватъ

Въ недѣля и понедѣлникъ въ Плѣвенъ се състоя конференция на касиерь-дѣловодителитѣ и управителнитѣ тѣла на кооперациитѣ отъ Плѣвенска околия. Конференцията се ржководише отъ инспектора по кооперациитѣ г. *Хр. Христовъ.*

Презъ двата дни предъ конференцията държаха реферати г. *Г. Пройчевъ* — за кредита, ревизьора г. *Христовъ* — за кооперативно дѣло въ околията, агронома г. *Ат. Дирековъ* — за стопанската криза въ връзка съ задачитѣ на селскитѣ кооперации, свещеникъ *Б. Поповъ* отъ с. Пелишатъ — за картелитѣ и борбата съ тѣхъ, г. *Цв. Стефановъ* — за новия законъ по закупване на зърненитѣ храни.

По нѣкои отъ рефератитѣ станаха бурни разисквания, като нѣкои отъ говорившитѣ, дружбаши, се опитаха да партизанстватъ, отричайки стопанската политика на правителството. Съ данни, обаче, тѣ бѣха опровергани и принудени да млъкнатъ.

Накрай конференцията взе нѣколко резолюции въ връзка съ развитието на кооперативното дѣло въ околията.

Една майка удушила детето си и полудѣла

Изпаднала въ умопомрачение

Въ сжбота, презъ нощьта, *Иванка Ив. Дамитрова* отъ Плѣвенъ, живуща въ девети кварталъ, *станала отъ леглото си и безъ да бжде забелезана отъ домашнитѣ одушва второто си детенце, което било едва на седемнадесеть дни.*

Ужасена отъ извършеното престжпление, Димитрова изпада въ лудость и наддава истерични писъци, отъ които се събуждатъ домашнитѣ, обаче, било късно: детето било вече мрътво.

По тая печална и жестокосърдечна случка се води следствие.

Премиитѣ за отглеждане на бичета отпуснати

Ще се раздадътъ на 30 стопани

Министерството на земледѣлието е отпуснало на Плѣвенската земледѣлска катедра 100,000 лева за премиране на ония стопани отъ околията, които сж се задължили да доотглеждатъ презъ изтеклата година говежди бичета.

Катедрата е разпредѣлила премиитѣ между 30 стопани отъ селата: Махлата, Писарово, Петърница, Беглежь, Бъркачь, Български Карагачъ, Сгалево, Рибенъ, Долни-Джбникъ и Горни-Джбникъ и ще бждатъ раздадени следъ праздницитѣ.

Дава се подъ наемъ помѣщение на съръ-пазаръ — бивше машиненъ складъ и гаражъ на з-во „Комерциумъ". Споразумение въ кантора Ив. Н. Желѣзаровъ & синъ — Плѣвенъ

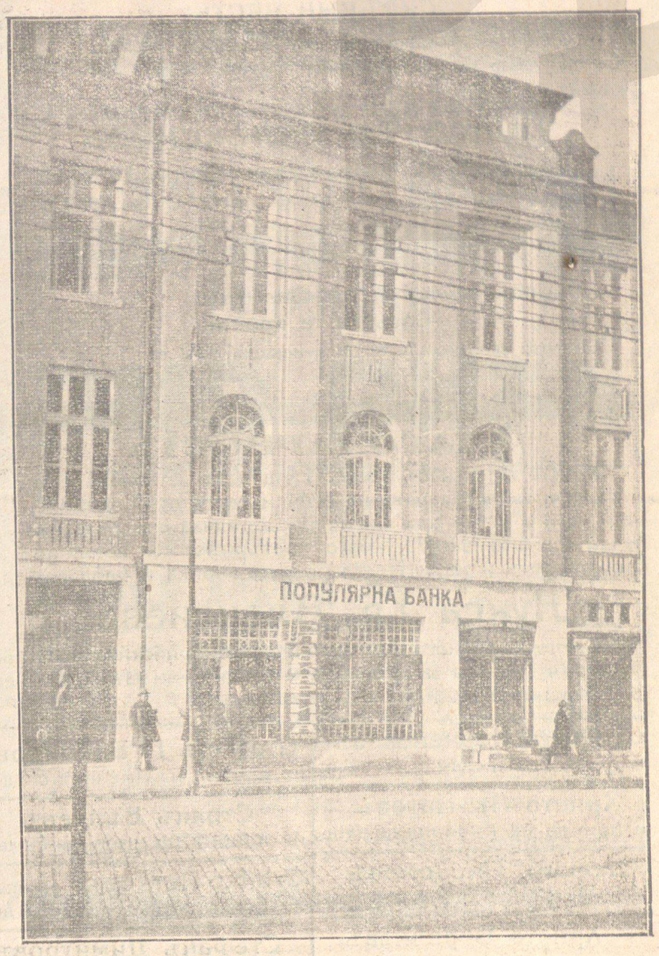

ПОПУЛЯРНА БАНКА, ПЛѢВЕНЪ

КРЕДИТНО КООПЕРАТИВНО СДРУЖЕНИЕ

съ 11 милиона дѣловъ капиталъ и фондове

Отпуска заеми и сконто при общо 11% лихва. Улеснява чрезъ варантната служба общитѣ доставки на сурови материали и др. и общитѣ продажби на кожи, пашкули, млѣчни продукти, зърнени храни, яйца и пр.

Извършва колективни застраховки на членоветѣ си и на членове отъ тѣхнитѣ семейства, премиитѣ по които се изплащагъ отъ дивидента.

Къмъ свѣтовна стопанска система

Борбитѣ за надмощие на свѣтовнитѣ пазари, следъ великата война, влошиха твърде много стопанската дейность на отдѣлнитѣ национални стопанства. Подъ ударитѣ на тѣзи именно борби свѣтовното стопанство изнемогва. Днесъ производството и консумацията кретатъ, не сж уравновесени, нѣкжде дори въ безизходность и за това много национални пазари сж въ тежка криза.

Подобно положение въ свѣтовната икономика е крайно ненормално и за това се налагатъ международни усилия и грижи за премахването му. Днешното политико-икономично състояние на свѣтътъ подсказва твърде недвусмислено, че надъ грижитѣ за националното производство и консумация ще трѣбва да се наложатъ такива отъ международно значение.

При съвременнитѣ технически усвършенствувания въ индустриалното и земледѣлческо производства и откритията въ другитѣ области на човѣшката дейность, за да се дойде до едно свѣтовно политическо-икономическо равновесие, неминуемо се налага една свѣтовна организирана икономика, една *свѣтовна стопанска система* — минаване отъ национална икономическа свобода къмъ свѣтовна икономическа зависимость. Иначе международнитѣ конфликти нѣма да престанатъ; свѣтовното равновесие ще е винаги подъ знака на огньтъ и мечътъ.

И за това въ отношенията на много отъ нациитѣ, подъ напорътъ на страхътъ отъ опастноститѣ на съперничеството, наблюдаваме вече значителни промѣни. Виждаме ги вече настойчиво да търсятъ взаимно разбирателство и сътрудничество, групиратъ се около една власть, родена отъ самитѣ тѣхъ, отъ която, ако сега очакватъ само напжтствие, не ще е далечъ времето, когато ще поискатъ и ржководството на организираната свѣтовна икономика.

По всичко личи, че тая власть, установена вече въ Женева съ името Общество на Народитѣ, въ по-близко или по-далечно време, ще се превърне въ Генерална палата на организираната международна икономика. Успѣхитѣ на тази палата въ всѣки случай, сж въ голѣмата зависимость отъ трезвото съзнание и прозрението на ржководнитѣ фактори на нациитѣ за чакащия решение проблемъ за равновесие и миръ въ свѣтътъ.

Дано настжпилата 1931 година донесе поне наченки отъ радости за нациитѣ отъ свѣтовното семейство.

М. Найденовъ.

САЛОНЪТЪ

надъ кафене „11 Декемврий"

бившъ „Домъ на искуствата и печата" се дава подъ наемъ.

Времено салона се дава подъ наемъ и за танцови забави, скаски, банкети и др.

Споразумение при съдържателя на кафенето.

КОЛЮ ВЛАХЪТЪ

(разказъ по скици отъ село)

Хубаво е селото Черноземъ, кацнало като голѣма разперена птица върху баира, съ своитѣ пръснати въ живописно безредие кжщи, подъ които се простира безкрайна низина. Лѣтѣ надъ нея се развѣватъ тежкитѣ зелени гриви на ливадитѣ и звънятъ подъ допира на вѣтъра златнитѣ житни клонове, огънали своитѣ претоварени отъ плодъ стъркове до земята. Тлъститѣ и многобройни стада блѣятъ на пладнѣ подъ сѣнката на широкитѣ зелени дървета, а овчаритѣ свирятъ съ кавалитѣ кръшни пѣсни надъ пълната съ животъ и радость долина.

Мрътви сж сега полетата на Черноземъ подъ бѣлата снѣжна завивка. Пѣснитѣ и радостьта отъ тѣхъ сж прелетѣли въ селото, изъ кжщитѣ, по тлакитѣ и свадбитѣ. Музиката на Пеню Барабана, която не напраздно се слави чакъ изъ съседнитѣ села, по цѣли дни и нощи кънти и оглася селото.

Въ кръчмата на Рангелъ Пандура е шумно. Бакърчето съ ракията весело къркори върху тенекиевата печка и нейната топла миризлива пара изпълва цѣлата кръчма. Рангелъ Пандура обикаля около маситѣ и пълни съ друго бакърче една следъ друга изпразненитѣ чашки. Лицата на събралитѣ се селяни се зачервяватъ и разговоритѣ ставатъ все по-оживѣни и шумни.

Вратата на кръчмата се отвори и на нея цѣлъ покритъ съ снѣгъ се показа Петъръ Колачето, съ подплатенъ отъ лисици кожухъ, високъ астраганенъ калпакъ и чизми. Той е преселникъ и минава за единъ отъ богатитѣ хора въ Черноземъ.

Петъръ Колачето свали калпака си, изтърси го и седна на край една отъ маситѣ.

— Честито, бай Петре, — се провикна нѣкой отъ селянитѣ.

— Почерпи де... Нали ще женишъ Гена за сина на Колю Влаха.

Петъръ Колачето навъси своитѣ гжсти вежди, издигна очитѣ си, простреляна съ яденъ погледъ събранитѣ и отвърна:

— Само това нѣма да бжде... Азъ съ хайдуци сватлъкъ неправя. На бедни, но честни хора ще дамъ по-скоро дъщеря си, но на Влаховия синъ никога!...

— Но Колю Влаха е единъ отъ най-богатитѣ хора въ селото, пъкъ и синъ му не е лошъ — обади се единъ отъ селянитѣ.

— Мълчи, като го не познавашъ! — извика гнѣвно Петъръ Колачето. Имането му е хайдушко... И синътъ не е по-добъръ отъ него... Съ Влаха съмъ ергенувалъ, отъ едно село сме, никой не го познава по-добре отъ мене.... Колю Влаховъ — продължи Колачето — бѣше най-голѣмата хаймана отъ нашето село. Петимата му братя станаха аргати по чужди села, а той поминуваше съ кражбитѣ, които вършеше тукъ-таме. Макаръ и да нѣмаше никакъвъ имотъ и да не работеше нищо, той се обличаше като най-заможнитѣ селски ергени. Когато му трѣбваха дрехи, той отиваше въ града у най-видния абаджия и се връщаше пременъ съ най-хубавата аба, салтамарка или ентерия... Крадеше ги... Освенъ това, той открадваше тукъ овца, тамъ коза или свиня, дружеше съ най-голѣмитѣ крадци, носеше имъ ядене и дрехи, пиеше и гуляеше съ стражаритѣ. Затова, когато поиска да се жени нито една мома отъ селото ни не се съгласи да го вземе. Една недѣля, на мегдана, предъ хорото, Колю Влаховъ се изпжчи предъ всички ни и викна:

— Въ недѣля ви каня на свадба. Ще се жена не за проста селянка, а за учена и богата гражданка..

Всички се изсмѣхме. Почнаха шушукания и подигравки. Азъ не се стърпѣхъ и му извикахъ:

— Крадецъ! Лжжецъ! Кой ли ще те вземе!...

Той ме изгледа ядно и се хвърли върху мене. Едвамъ ни разтърваха. На другия день Колю Влаха замина за града. Чухме, че отседнелъ въ хана на нѣкой си Първанъ, който минаваше за богатъ човѣкъ и имаше само една дъщеря. И още вечерьта Колю Влаха завъртѣлъ съ своитѣ хвалби главата на ханджията. Сутриньта той станалъ рано, застаналъ на кьошка и за гледалъ какъ Пъраница хвърля ечемикъ на кокошкитѣ.

— Много малко кокошки имате! — очудилъ се Влаха — А да видите у насъ, баща ми всѣка сутринь изпразва по три чувала ечемикъ само за кокошкитѣ, гжскитѣ и патицитѣ...

— Три чувала! — ахнала смаяна Пъраница. — Брей, колко ли ще е богатъ! — помислила си тя.

На обѣдъ Влахътъ билъ поканенъ на трапезата. И още веднага щомъ седналъ започналъ да се хвали, като казвалъ, че ималъ нѣколко стотинъ декара ниви и ливади, чифлици и около десетина тепавици, воденици и кжщи.

Разказвалъ още, че билъ само единъ синъ и всичко се падало на него. Въ лакомата за пари душа на Първанъ ханджията създѣла сладката надежда да го напрази свои зетъ. И на другата вечерь, когато Влахътъ поискалъ дъщеря му, Първанъ безъ да му мисли много, замаянъ отъ хвалбитѣ му, я далъ и направили годежътъ. Следъ нѣколко дни майката, момата и Първанъ потеглили за неговото село. По пжтя Влахътъ посочвалъ най-хубавитѣ ниви и ливади за негови и всички тепавици и воденици край рѣката. Но когато пристигнаха въ село, лжжата му веднага се разбра. Почнаха плачове, разправии, но момата не можеше вече да се върне назадъ...

Въ нашето село живѣеше единъ смахнатъ, казваха го Васко, съ голѣма глава и схванати крака. Единъ день Влахътъ му направи количка, качи го и замина съ него по просия чакъ изъ Ромжния. Следъ една година той се завърна самъ и донесе много пари. На всички разказваше, че Васко умрѣлъ изъ пжтя. Но работата бѣше друга: чу се, че той го удавилъ въ Дунава и взѣлъ паритѣ му. После Влахътъ отиде въ града и поживя нѣколко години въ ханътъ на Първанъ. Една сутринь ханджията и неговата жена бѣха намѣрени изгорѣли въ кжщичката на лозето. Заподозрѣха Влахътъ и го арестуваха, но после го освободиха, защото нѣмало срещу него доказателства. И отъ тогава той се пресели и живѣе въ Черноземъ...

Петъръ Колачето млъкна. Вънъ, презъ малкия замъгленъ отъ изпаренията прозорецъ снѣгътъ продължаваше да вали. Въ кръчмата настана оживление следъ разказа на Колачето. Едни се съгласяваха, а други неудобрително клатиха глави. Бакърчето съ ракията пакъ обходи маситѣ и развърза още повече езицитѣ.

— Лжжешъ!.. Лжжешъ, Колаче!.. викахе приятелитѣ на Влахътъ и очитѣ имъ светнаха заканително.

— Истина е, питайте когото искате отъ града, всички познаватъ Влаха! — викаше съ пресипналъ гласъ Петъръ Колачето.

Изведнажъ вратата на кръчмата се блъсна и на нея се показа едрата фигура на Колю Влахътъ. Той пристжпи тежко, изтърси снѣгътъ отъ дрехитѣ си, седна край печката и се провикна весело:

— Хей, Рангеле, черпи всички по една чашка ракия отъ мене. До недѣля сватба ще правя... Ще жена Василъ за Гена, дъщерята на Петъръ Колачето... Тая вечерь тя му пристана.

И той засука самодоволно дългитѣ си мустаци.

Петъръ Колачето скочи като ужиленъ.

— Разбойнико! — извика той, като се хвърли срещу него. Сборичкаха се. Нѣколко души отъ събралитѣ се втурнаха и ги разтърваха

И всрѣдъ закани и викове Колачето сграбчи калпака си, блъсна вратата и като лудъ се завтече навънъ...

Севдалина Крайска.

СКРЪБНА ВЕСТЬ

Съ дълбока скръбь съобщавзме на роднини, близки и познати, че многообичната ни и незабравима съпруга, майка, баба и сестра и роднина

Лукса Хр. Алексиева
по баща Марко Гечева (53 год.)

Следъ кратко боледуване почина на 30 декемврий $3^1/_2$ часа презъ нощьта, като ни остави вечно да скърбимъ за нея.

Мила майко, твоитѣ нежни майчини ласки и доброта ти не ще угаснятъ никога спомена за тебе и ние се молимъ Богу, душа ти да намѣри покой въ небеснитѣ селения.

Богъ да те прости!

Опѣлото се извърши на 31 декемврий 1930 г.

Отъ опечаленитѣ.

БЛАГОДАРНОСТЬ

Христо Алексиевъ заедно съ децата, зетьоветѣ и внуцитѣ сърдечно благодарятъ на всички роднини, приятели и познати, които устно или писмено сподѣлиха скръбьта имъ по случай тежката загуба, която претърпѣха съ кончината на обичната имъ и незамѣнима съпруга, майка и баба

Лукса Хр. Алексиева

Сжщо тъй много благодарятъ на енорийския свещеникъ Димитъръ Ташевъ за хубавитѣ и топли думи казани отъ него въ църквата за скжпата имъ покойница.

Стефанъ Керкенезовъ
не приема на именния си день

Христо Ат. Натовъ
не приема на именния си день

Стефанъ Икономовъ
не приема на именния си день

Христо Баралиевъ
не приема на именния си день

Капит. Видински Христо
не приема на именния си день

Христо Петровъ
Зап. полковникъ
не приема на именния си день

Христо Ц. Цоневъ
не приема на именния си день

Стефанъ П. Бояджиевъ
не приема на именния си день

Христо Пановъ
не приема на именния си день

Стойко Въковъ III кв.
не приема на именния си день

Василъ М. Димитровъ
(бюро „Флора")
не приема на именния си день

Стефанъ Ив. Мутафовъ
не приема на именния си день

Христо Наковъ
не приема на именния си день

Христо К. Ячевъ
не приема на именния си день

Христо Лачевъ
не приема на именния си день

Стефанъ Г. Бойчиновъ
не приема на именния си день

Стоянъ Вълчевъ
не приема на именния си день

Стойко Петковъ, лѣсничей
не приема на именния си день

Стефанъ Димитровъ
поради отсжтствие нѣма да приема на именния си день

Христо П. Караминчевъ
не приема на именния си день

Христо Нерезовъ
не приема на именния си день

Стефанка Найденова
не приема на именния си день

Стоянъ Тодоровъ адвокатъ
не приема на именния си день

Христо Бурджевъ
не приема на именния си день

Стефанъ Ценовъ
гим. учитель
не приема на именния си день

Д-ръ Ст. Сиромаховъ
не приема на Стефановдень

Стефанъ Воденчаровъ
не приематъ на именния си день

Д-ръ Стоянъ Ганчевъ
не приема на именния си день

Радка и Хр. Чалжкови
поради квартирни причини не приема на именния си день

Стефка Вл. Константинова
нѣма да приема на именния си день.

Христо Алексиевъ и дъщеря му Стефка
поради трауръ нѣма да приема на именния си день.

Капитанъ Геранлиевъ Христо
нѣма да приема на именния си день.

Христо Бърдаровъ и Рада Бърдарова
нѣма да приема на именния си день.

I-ВО БЪЛГАРСКО ЗА ЦИМЕНТЪ А. Д. „ЛЕВЪ"

ПОРТЛАНДЪ ЦИМЕНТЪ

„ЛЕВЪ"

София, ул. Графъ Игнатиевъ № 6
ТЕЛЕФОНЪ № 13—80
ПЛѢВЕНЪ, ФАБРИКА „ЛЕВЪ" — ТЕЛЕФОНЪ № 116
Телеграфически адресъ: ПОРТЛАНДЪ

ИНДУСТРИАЛНА КООПЕРАТИВНА БАНКА
ПЛѢВЕНЪ

Централа: София. Клонове: Габрово, Русе, Пловдивъ, Плѣвенъ, и Варна

Капиталъ 32,000,000 лв.

Извършва всички банкови операции.

ПРИЕМА ВЛОГОВЕ

срочни и безсрочни въ текуща смѣтка и по спестовни книжки

при най-износни условия.

Телефонъ ПЛѢВЕНЪ 182

Скотовъднитѣ фондове и законопроекта за общинитѣ

(Следва отъ първа страница)

се подъ наемъ и се разработваха и срѣдствата на скотовъднитѣ фондове значително нарастнаха. Къмъ края на 1930 г. тѣ притежаватъ 381,566 декари земя въ цѣлата страна. Бюджетътъ на тѣзи фондове възлиза на 121,489,711 лева годишно, отъ които 88,154,308 лева се харчатъ годишно за нужди по скотовъдството. — Построявани сж хигиенични помещения за общинскитѣ мжжки разплодници, обзавеждано е правилното имъ и разумно гледане, хранене и подържане, набавяне на такива и пр.

И дали само съ тия срѣдства и грижи до сега, както и по настоящемъ, които се даватъ по нашето скотовъдство, последното е обезпечено и за въ бждаще въ своето правилно и нормално развитие и подобрение, както това наложително изискватъ преживяванитѣ днесъ стопанско-икономически условия? Съвсемъ не! Защото действителностьта е следната: 80 до 85 на сто отъ общинитѣ въ страната нѣматъ още специални общински обори за мжжкитѣ си разплодници. Количеството на кравитѣ въ страната е 424,742, ако смѣтнимъ по 60 крави на бикъ, необходими сж 70,079 бици.

Отъ пролѣтнитѣ прегледи на мжжкитѣ разплодници презъ 1930 г. се вижда, че сме имали въ страната само 2,694 удобрени и 622 позволени говежди бици, следователно липсватъ 3,763 бици. При положението, че 70 на сто кравитѣ ще се отелятъ, губятъ се 158,046 приплоди, които оценени само по 1000 лева единия, струватъ 158,046,000 лв. загуба за националното богатство.

Загуба има и отъ млѣкото на тия крави, които щѣха да се отелатъ. Ако речемъ, че срѣдно по 800 литри млѣко би дала годишно всѣка отъ тѣхъ, и по 5 лева литъра, то загубата възлиза на 632,184,000 лева. Или общо, отъ липсата на достатъчно бици, страната търпи 790,230,000 лева загуби! Следователно, има да се построяватъ повече отъ 2,000 общински обори, да се набавятъ 3,763 бици, да се осигури тѣхната издръжка и пр.

Тия нужди, или по право, това ненормално състояние въ нашето скотовъдство лежеше изключително върху общинскитѣ скотовъдни фондове, които имаше да изиграятъ своята роля, обаче, съ новия законопроектъ за общинитѣ, които тия дни е внесенъ въ Камарата, скотовъднитѣ фондове се сливатъ съ общия бюджетъ на общинитѣ и срѣдствата имъ ще бждатъ вече употрѣбявани за всевъзможни други цели — заплати, дългове и пр., но не и за подобрение на скотовъдството.

За добитъка въ страната, който съставлява едно народно богатство отъ 20,000,000,000 лв. оставятъ, че нищо се не предвижда, но му се взиматъ и тия срѣдства, които имаше до сега.

Съвременната община, която събира всичкитѣ си приходи въ форма на берии, такси, налози, данъци и пр. отъ мѣстното производство, тя е едновременно и длъжна да се грижи за това производство и да отдѣля срѣдства за неговото подобрение и засилване. Това днесъ, най-много отъ всѣки другъ пжть се налага, когато отъ всички страни иде повика — намаляване на зърненото производство, а увеличаване товата на животинскитѣ продукти, като се подобри и засили скотовъдството.

И ако днесъ, именно, се иска премахването на скотовъднитѣ фондове, то съ това ще се нанесе смъртенъ ударъ на нашето скотовъдство, а съграденото до сега съ толкова трудъ и жертви, ще бжде разрушено.

Ние мислимъ, че тоя въпросъ е не отъ малко значение за нашето народно стопанство и трѣбва да обърне вниманието на всѣки добъръ българинъ и общественикъ.

ХРОНИКА

До нашитѣ абонати. — *Тази година по важни технически причини „Северно ехо" нито срещу Нова година, нито пъкъ сега, за коледнитѣ праздници излѣзе въ четири и повече страници, както това сме правили въ миналото. Въ замѣна на това, обаче, презъ годината ние ще дадемъ две премии за градскитѣ и селскитѣ ни четци*

Апелираме къмъ всички наши абонати да изплатятъ абонамента си за 1931 година. Съ това ще ни улеснятъ извънредно много при издаването на вестника, който изключително се издържа отъ абонаментъ и реклами.

За беднитѣ — Настоятелството на Плѣвенското търговско д-во е отпуснало отъ касата си 5000 лв. на благотворителния общограждански комитетъ за подпомагане на беднитѣ за коледнитѣ праздници.

Събрание на зап. офицери. — Въ недѣля, 11 т. м., д-вото на запаснитѣ офицери въ Плѣвенъ свиква въ клуба на зап. подофицери общо годишно събрание при важенъ дневенъ редъ.

Присжтствието на всички членове е задължително.

Окржжниятъ училищенъ съветъ. — На 11, 12 и 13 т. м. въ Плѣвенъ ще заседава окржжния училищенъ съветъ. Въ заседанията на съвета ще бжде разгледано състоянието на учебното дѣло въ окржга и други въпроси отъ учебенъ характеръ. Въ сжщото време ще заседава и инспекторския съветъ.

Разрешена лотария. — Министърътъ на търговията е разрешилъ на комитета при съюза на изборнатѣ служители за постройка на почивна станция при с. Видима, троянско, да разиграе лотария. Билетитѣ се пущатъ въ продажба къмъ 15 т. м. Общо печалбитѣ възлизатъ на 50,000 лева.

Здравната изложба. — Миналата недѣля окржжната здравна изложба е била открита въ с. Комарево, плѣвенско. Ржководитель на изложбата г. д-ръ *Юр. Ивановъ* е държалъ сказка за отглеждането ца децата. Сказка е била посетено масово отъ населението.

На 17 т. м. изложбата ще бжде открита съ с. Мъртвица, плѣвенско.

Учителски. — Министерството на просвѣтата е възвърнало учителскитѣ права на Цвѣтко Ивановъ отъ с. Староселци, плѣвенско, уволненъ по чл. 70 отъ закона за Народната просвѣта.

Годявка. — Приятно ни е да съобщимъ, че нашия приятель г. капитанъ *Пановъ Георги* се е сгодилъ за симпатичната г-ца *Тереза Шопова* отъ В. Търново. Нашитѣ сърдечни честитки.

Съюзенъ вестникъ на вестницитѣ. — На 18 т. м. Съюзътъ на журналиститѣ въ България ще издаде *„Съюзенъ вестникъ на вестницитѣ"*, съ много интересенъ и разнообразенъ материалъ. Реклами за този брой отъ Плѣвенъ се прематъ въ нашата редакция.

Московскиятъ театъръ. — Помолени сме да съобщимъ, че Московскиятъ художественъ театъръ ще гостува въ града ни на 12 и 13 т. м., вмѣсто на 10 и 11 т. м.

Извинение. — Подписаниятъ *Маринъ Илиевъ,* шапкарь въ гр. Плѣвенъ, прося публично извинение отъ г. Асѣнь Крѫстевъ отъ сжщия градъ, за нанесената му отъ мене клевета, че щѣлъ да фалира. Заявявамъ, че разпространеното отъ менъ въ горния смисълъ е невѣрно и се задължавамъ да не се занимавамъ повече съ пръскане подобни и други слухове по неговъ адресъ.

М. Илиевъ.

Общинскиятъ театъръ. — Театърътъ ще даде представления на 7, 8, 9, 10 и 11 януарий.

На първия день на Коледа ще представи дневно, $3^1/_2$ — *Пленницата на Шеиха Фазилъ*, а вечерно $8^1/_2$ ч. премиера на *Униженитѣ и оскърбенитѣ* по романа на Ф. Достоевски.

На 8 — дневно *Униженитѣ и оскърбенитѣ*, а вечерно *Бела 26 годишниятъ*.

На 9 — петъкъ — по случай „деньтъ на театъра" ще бжде представена българската битова драма отъ Ст. Савовъ — *Люти Клетви*, играна съ грамаденъ успѣхъ въ Пловдивъ, Варна и др.

Изъ „Плѣвенска гъмза". — Новиятъ управителенъ съветъ на Плѣвенската лозаро-винарска изба „Плѣвенска гъмза" се е конституиралъ както следва: председатель: Асѣнъ Кантарджиевъ, подпредседатель М. Мариновъ, секретарь Хр. Петровъ, членове П. Симеоновъ, К. Тодоровъ, Цанко Христовъ, П. Ангеловъ, Д. Вачевъ и Г. Симеоновъ.

На новия управителенъ съветъ пожелаваме презъ тая година още по ползотворна дейность.

Единъ дарителъ. — Нашиятъ съгражданинъ дѣдо *Ив. Н. Желъзаровъ* е подарилъ цигли за покривката на новопостроената църква въ с. Злокучене, плѣвенско.

Злокученското църковно настоятелство сърдечно благодари на дарителя.

Дружеството на плѣвенскитѣ химици. — Тѣзи дни дружеството на плѣвенскитѣ химици е имало годишно събрание, въ което е било избрано ново настоятелство съ председатель инж. *В. Чакъровъ* и секретарь *П. Колакъзовъ*.

Събранието на Кубратъ. — Въ недѣля, 4 т. м., съюза „Кубратъ" е устроилъ голѣмо публично събрание въ с. Вълчи Трънъ, плѣвенско, на което е говорилъ г-нъ д-ръ *В. Урмановъ* отъ Плѣвенъ за целитѣ и задачитѣ на „Кубратъ".

Единъ пленителенъ филмъ. До недѣля, 11 т. м., тонкино *„Електра"* представя дебютътъ въ тонфилма на Лилиянъ Харвей, Вили Фричъ и Георгъ Александъръ въ 100% тоноперета *„Любовниятъ валсъ"*. Хубавата нѣмска музика, пѣене, валсови танци и говоръ.

Заедно съ филма се представя и трикъ филма *„Любовь и радио"*. Цени обикновени. Телефонъ касата 251.

Движението въ града. — На 1 януарий т. г. Плѣвенъ брои 30,189 жители. Презъ миналата година въ статистическото бюро при общината сж зарегистрирани 583 раждания, 391 смъртни случаи, 5 мрътвородени деца, 225 женитби и 18 бракоразвода. Презъ сжщата година въ града сж се преселили 429 души, а сж се изселили 314 души.

Д-ръ Кича Монова
специалистъ по гръдни болести.

Приема болни. Преглежда и съ работнически книжки.

Площадъ „Свободата" № 31, телефонъ № 75, домъ Дандоловъ.

Продаватъ се нови и неупотрѣбявани: машинка за стрижене, бръсначъ, самобръсначъ, жиле за заглаждане бръсначъ; а употрѣбявани: часовникъ, една цигулка и дюлгерски сѣчива. Споразумение редакцията

Четете „Северно ехо".

Дюкянъ, удобенъ за кантора и пр., бивша редакция на в. „Северно Ехо", се дава подъ наемъ.
Справка **печатница Мотавчиевъ** — Плѣвенъ

ДИСЕВИШКА СКОТОВЪДНА КОМИСИЯ ПЛѢВЕНСКО

Обявление № 1724

Понеже обявения на 18 IX 1930 година търгъ чрезъ обявление № 1120 отъ 7 VIII т. г. публикувано въ Държавния вестникъ брой 112 отъ 19 VIII т. г. на страница 12 не се състоя по неявяване на конкуренти, то на 11-я день отъ публикуване настоящето въ в. „Северно ехо" отъ 8 до 12 ч. пр. обѣдъ въ канцеларията на общинското управление ще се произведе за втори пжть публиченъ търгъ съ явна конкуренция за отдаване на наематель експлоатацията на нивитѣ на скотовъднитѣ фондове на селлта Дисевица и Търнене за срокъ три години считанъ отъ 1 XI 1930 год. до 1 XI 1933 година.

1). Нива на скотовъдния фондъ на с. Дисевица 126 декара 9 ара въ землището на с. Дисевица мѣстностьта „Припека" раздѣлена на 11 парцели.

2). Нива на скотовъдния фондъ на с. Търнене 26 дек. и 7 ара въ землището на с. Търнене мѣстностьта „Бостанитѣ" раздѣлана на 2 парцели.

Първоначаана цена на горнитѣ имоти на декаръ годишенъ наемъ е 150 лв. Залогъ за правоучастие въ търга се иска 10% върху първоначалната цена на декаръ, наемъ за цѣлия периодъ. Членове 125—127 отъ закона за бюджета отчетностьта и предприятията сж задължителни за конкурентитѣ. Тръжнитѣ книжа сж на разположение на интересующитѣ се всѣки присжтственъ день и часъ въ канцеларията.

Разходитѣ по търга сж за смѣтка на конкурентитѣ върху които се възложи търга.

с. Дисевица, 29 XII 1930 год.

Общ. кметъ: Н. Мариновъ
Секр. Бирникъ: Д. Данчовъ

Стефанъ Д. Бакаловъ
нѣма да приема на именния си день

Весилина и Стефанъ Банкови
нѣма да приема на именния си день.

Запомнете, че радиоапарата „Телефункенъ"

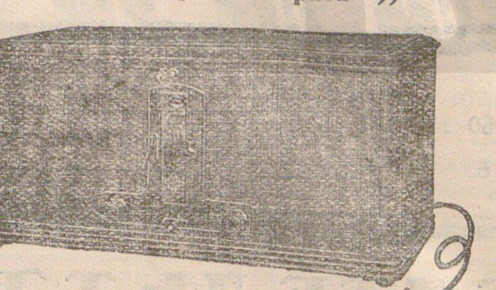

е най-усъвършенствуванъ!

Цени отъ 1800 лв. наго

Безъ ангажимен за купуване пра демонстрация по д моветѣ.

Всѣки има възможность да си купи и неусѣтно да изпл ти апарата си чрезъ месечнитѣ изплащания. **Радио „Телефункенъ"** въ кжщи! — това значи щастие, радо Това значи културно общуване съ цѣлия свѣтъ.

Изложба отъ апарати „Телефункенъ" можете да видите площада на Свободата при **Ив. Пашовски** (въ единъ о дюкянитѣ на В. Шишковъ).

Удава ви се случай да задоволите съ малки вноски една своя културна нужда.

ПЛѢВЕНСКО ГРАДСКО ОБЩИНСКО УПРАВЛЕНИЕ

Обявление № 3312

Извѣстява се на интересуващитѣ се, че на **26 януари** 1931 година отъ 10 до 11 часа въ общинското управлен ще се произведе търгъ съ тайна конкуренция за отдава на предприемачи следнитѣ общински доходи за време отъ априлъ 1931 година до 31 мартъ 1932 година.

1. **Интизапъ** на приблизителна стойность безъ епизоо ческата връхнина 1,200,000 лв.
2. **Игрални предмети и увеселения** 10,000

Залогъ за правоучастие въ търга се иска 5%, който допълва до 10% следъ утвърждението, въ банково удостоверение. Закона за Б О П и правилника за прилагането сж задължителни.

Поемнитѣ условия и др. тржжни книжа сж на разположение въ общинското управление.

Гр. Плѣвенъ, 2. I, 931 г. Отъ кметство

ПЛѢВЕНСКО ГРАДСКО ОБЩИНСКО УПРАВЛЕНИЕ

Обявление № 3313

Извѣстява се на интересуващитѣ се, че на **27 януари** 1931 година отъ 10 до 11 часа въ общинското управлен ще се произведе търгъ съ тайна конкуренция за отдаване предприемачи следнитѣ общински доходи за време отъ априлъ, 1931 год. до 31 мартъ, 1932 година:

1. **Кариерно право** на приблизит. стойность 60,000
2. **Такси за кола** и др. „ „ 50,000

Залогъ за правоучастие въ търга се иска 5%, който допълва до 10% следъ утвържданието, въ банково удостоверение.

Закона за Б. О. П. и правилника за прилагането му задължителни.

Поемнитѣ условия и др. тржжни книжа сж на разположенид въ общинското управление.

Гр. Плѣвенъ, 2. I. 1931 г. Отъ кметството

ДЪРЖАВНА ЛОЗАРСКА ОПИТНА СТАНЦИЯ-ПЛѢВЕН

Обявление № 999

Управлението на Плѣвенската държавна лозарска опит станция търси да наеме за срокъ една година—отъ 1. VI. 1 гоина до 31. III. 1932 година здание отъ около 10 стаи, съ ванъ и изба.

Предложения се приематъ въ канцеларията на станци до 31 януарий 1931 година, въ който день ще стане спаз ването въ Плѣвенското окржжно данъчно управление, в часа следъ пладне и ще се продължи до като се получа износни за държавното съкровище цени.

Всички разноски за гербъ, публикации и пр. сж за с тка на собственика на зданието.

гр. Плѣвенъ, 23 декемврий 1930 година.

Отъ станцията.

СТОПАНСКО ПРЕДПРИЯТИЕ „СМѢТОИЗХВЪРЛЯНЕ"
При Плѣвенската гр. община

Обявление № 2

Обявява се на интересующитѣ, че предприятието доставя 4 автомобилни външни гуми 32 X 6 чрезъ тър по доброволно съгласие.

Офертитѣ трѣбва да съдържатъ фабричната марка, дела и жиленостьта на гумитѣ.

Оферитѣ се приематъ най-късно до 15 януарий т. г.

Отъ Комите

СТОПАНСКО ПРЕДПРИЯТИЕ „СМѢТОИЗХВЪРЛЯНЕ"
при Плѣвенската гр. община

Обява № 3

Обявява се на интересующитѣ, че предприятието доставя по мѣрка 16 шинели — или полушубки, 16 курки, панталони и 16 навой отъ сивъ български шаекъ, по мостр за служащитѣ си чрезъ търгъ по доброволо съгласие.

Офертитѣ се приематъ най-късно до 15 януарий т. г.

Отъ комите

СТОПАНСКО ПРЕДПРИЯТИЕ „СМѢТОИЗХВЪРЛЯНЕ"
при Плѣвенската гр. община

Обява № 4

Обявява се на интересующитѣ се, че предприятието доставя около 3,000 к-а бензинъ чрезъ търгъ по доброволно съгласие,

Доставката ще се извършва постоянно по 1—2 варела продължение на 6 месеца.

Оферетитѣ се приематъ най-кжсно до 15 януарий н. г.

Отъ комитета.

Печатница —МОТАВЧИЕВЪ— Плѣвенъ Печ. №