Год. VII. гр. Плѣвенъ, 1 януари 1927 год. Брой 1

Образцово народно ч-ще „Г. ДИМИТРОВ" - Плевен БИБЛИОТЕКА

СЕВЕРНО ЕХО

Телефонъ № 55. | Редакторъ Петко Пав. Поповъ. | Съредакторка Рена П. Попова. | Год. абонаментъ 60 лв.

Пушете цигаритѣ „ЕНИДЖЕ-ВАРДАРЪ" защото фабриката ни винаги разполага съ голѣми депозити отъ най-ароматични и отлежали южно-български тютюни.

1927 ГОДИНА

1926 година си отиде, завършила вече своето дѣло на земята. Върху нейниятъ дългъ низъ отъ дни, стоятъ отразени като върху огледална плоскость всички наши дѣла, стремежи и блѣнове, които сж импулсирали живота ни презъ изтеклата година. И сждейки по тѣхъ, ние можемъ да заключимъ дали физиономията на нашата политическа действителность е по-друга отъ тая на предшедствующата я година.

И наистина, анализирайки мотивитѣ на всѣко по-значително събитие отъ изтеклата година, ние дохаждаме до единъ обнадеждващъ резултатъ.

1926 година донесе осжществяването на най върховната мечта на българскиятъ народъ — мирътъ и пълнитѣ съ реално творчество дни на България. Презъ тая година управляющата партия, концентрирала всецѣло усилията си за урегулиране на икономическия и стопански животъ на страната чрезъ редъ мероприятия и дѣла, пропити отъ родолюбие и хуманость, положи много усилия за да тикне страната изъ нормалния пжть и я спаси отъ опаснитѣ завои на стопанската криза.

Окриляна отъ вѣра и надежда, излечена напълно отъ угнетяващия и кървавъ кошмаръ на едно нерадостно и укорно минало, България смѣло тръгва по своя пжть, за да постигне своитѣ въжделения и блѣнове за единъ напълно щастливъ, миренъ и творчески животъ.

Изправени предъ прага на новата 1927 година, ние се взираме въ неизвестностьта за да прозремъ онова, което ще ни донесе тя. Но какъвъ отпечатъкъ ще дадемъ върху чистотата на нейнитѣ дни, съ какъвъ активъ отъ народополезни дѣла ще ги освѣтимъ, зависи отъ самитѣ насъ.

Затова, нека върху новитѣ дни, които ни предстоятъ да заживѣемъ, впишемъ съ свѣтлината и възвишеностьта на своитѣ дѣла единъ поменикъ отъ родолюбиви и хумани стремежи и пориви. Нека отърсени отъ всичко низко и кално, възмогнати надъ всѣка партийна и лична дребнавость, да подемемъ съ нови сили, съ новъ устремъ и вѣра, забравили всички ежби и несъгласия, дѣлото за изграждане величието на страната и да ѝ изковемъ свѣтли бжднини върху руинитѣ на едно тъмно и коварно минало, да я възвисимъ за новъ животъ.

Трѣбва да теглимъ една дебела черта върху всичко угнетяващо и лошо, което сме изживѣли презъ изтеклата година. Да пренесемъ само свѣтлото и благородното отъ нея и стократно да усилимъ стремежа си по него, за да го догонимъ и реализираме напълно.

Нека забравимъ онова, което стои задъ насъ, нека преодолѣемъ пропастьта на нашитѣ партийни различия и преизпълнени съ чувство на солидарность, братство и съзнание, заработимъ съ още по-голѣмо усърдие и ентусиазмъ за доброто и успѣха на България!

„Северно ехо".

Какво става съ свинската концесия?

Редакцията ни винаги се е старала да държи читателитѣ въ течение на по-крупнитѣ мѣроприятия, които интересуватъ стопанския битъ на окржга и страната. Сега, когато въ нѣкои софийски вестници проникна слуха, че *концесията се е провалила*, ние се отнесохме до народния представитель г. *Ц. Брѫшляновъ*, за да се информираме подробно по тоя въпросъ, който тъй живо интересува и тревожи голѣма часть отъ производителитѣ, които даже сж направили и значителни разходи за едно по-модерно свиневъдство съ огледъ на това, че концесията бѣше приета отъ Нар. събрание.

Г-нъ Брѫшляновъ даде следнитѣ сведения и уяснения:

Вѣрно е, че следъ дълги и мжчителни дебати, въ които не липсваше и политически елементъ — думата е за опозицията, — а сѫщо не липсваше и чисто нашенската менителность — Народното събрание прие договора за концесията, но съ нѣкои поправки. Желанието за „придобивки" у нѣкои отиваше до готовность да се скжса. За щастие не се скжса, защото концесионеритѣ образуваха въ срока акционерното дружество съгласно договора. За да бждатъ, обаче, окончателно обвързани, концесионеритѣ трѣбва да внесатъ 3 милиона лева з а л о г ъ, за което иматъ срокъ до 27 януарий тая година. Не внесътъ ли залога до горния срокъ — и дветѣ страни, тѣ и държавата, се считатъ свободни отъ ангажименти, — което разбира се, не имъ пречи да третиратъ отнсво единъ день, ако намиратъ, че това е въ тѣхенъ интересъ.

Преди да изтече горния срокъ концесионеритѣ сж съобщили на правителството: 1) че много английски колонии сж се застжпили предъ английското правителство да не участвува английската държава парично въ предприятието; 2) че поради стачката на английскитѣ минйори и последвалата скжпотия на гориво и желѣзо строежа на параходитѣ-хладилници е извънредно много поскжпналъ и става нужда на дружеството да ангажира нови финансови групи и 3) че да се постигне това трѣбва българската държава да не настоява на правото, което си е резервирала — да обмѣня, когато намѣри за нуждно, своитѣ привилегировани акции съ 8 процентовъ доходъ, съ обикновени акции.

Цѣлото искане на концесионеритѣ (т. е. образуваното дружество) се свежда, прочее, къмъ горното последно искане.

Какво становище ще вземе правителството по това искане не ми е известно, но по начало правителството е заявило, че е желателно да не става нужда отъ измѣнения въ гласувания законъ за концесията.

Въ какво се състои искането на концесионера?

Когато държавата се отказа, още при преговоритѣ, отъ даване субсидии, отъ гарантиране 8 процентовитѣ облигации, които дружеството би издало, и се възприе щото българската държава да участвува въ предприятието съ около 90 милиона лева, платими въ 5 години, и то не въ брой, а въ камени вжглища, у г о в о р и се щото българската държава ще получи срещу даденитѣ вжглища акции съ фиксиранъ доходъ 8%, което значи — губи или печели дружеството, то ще плаща срещу вложения капиталъ (смѣтанъ една английска лира за всѣки даденъ тонъ пернишки камени вжглища) по 8% печалба. Но още при приемането на горното условие, изтъкна се, че единъ день, когато на дружеството работитѣ биха тръгнали много добре и то би давало на обикновенитѣ акции дивидентъ 10, а може би и 15 и повече на сто, не ще бжде зле, ако държавата си резервира правото да поиска да ѝ се замѣнятъ акциитѣ съ 8 на сто фиксиранъ доходъ съ обикновени акции. Това се и прокара и наложи на концесионера. Сега, когато той се е отнесълъ до нови финансови кржгове, които изявяватъ готовность да влѣзатъ въ дружеството, той съобщава на правителството, че тази резерва запазена за държавата, смущава тѣзи финансови кржгове, които желаятъ да знаятъ точно отношенията. Тѣзи финансови кржгове следователно искали щото държавата, като ще получава гарантиранъ 8 на сто доходъ въ първитѣ години, когато дружеството ще има загуби, а не печалби за дружеството, държавата да си остане до край носитель на своитѣ гарантирани (привилегировани) акции, а не да има право да ги смѣни съ обикновени, когато си пожелае. Желае ли пъкъ държавата да спекулира съ акции отъ дружеството — иска въ самото начало или покжсно си откупи колкото ще отъ обикновенитѣ акции.

Този споръ между двамата съдружници — концесионното дружество и държавата, като участница съ привилегировани акции, колкото и да е важенъ за тѣхъ, азъ лично се надѣвамъ, че голѣмитѣ интереси и на дветѣ страни — концесионното дружество и държавата, като представителка на интереситѣ на производителното население, ще имъ подскажатъ, че трѣбва да се намѣри едно задоволително разрешение за да може да се реализира тази инициатива, носяща такива хубави перспективи за хиляди и хиляди предприемчиви българи и за общонародното стопанство.

Първата извънредна сесия на окржжния съветъ

Избиране на ново постоянно присжтствие. - Опозицията излъгана. Болшенството единодушно.

Въ сжбота, 25 декември м. г., се откри първата извънредна сесия на окржжния съветъ съ дневенъ редъ: *Избиране на ново постоянно присжтствие.*

Съвета избра за временен председатель г. *Гено Петковъ* отъ с. Баховица, ловчанско, следъ което се извърши водосвѣтъ и се подложиха на клетва всички съветници.

Избра се за председатель на съвета г. *Асенъ Милчевъ* отъ Плѣвенъ, за подпредседатель г. *Ст. Керкенезовъ* отъ Троянъ и за секретарь г. *Маринъ Ничевъ* отъ Тетевенъ. Отъ опозицията 21 съветници гласуваха за председатель Цв. Таслаковъ.

Въ понедѣникъ, 27 декември, съвета има второ заседание за избиране на постоянно присжтствие.

Опозицията тоя пжть се опита да интригува съ цель да раздвои болшенството. Единодушно тя гласува за председатель С. Дюлгеровъ, членове Гено Петковъ и Г. Хаджийски — и тримата отъ болшенството, като съ това вѣрваше, че ще предизвика недоразумения и че ще го раздвои.

Последното, обаче, бързо схвана тая маневра на опозицията и *единодушно гласува — за председатель М. Бойчиновъ и членове Георги Хаджийски отъ Луковитъ, Петко Владовъ отъ Угърчинъ и Маринъ Лаловъ отъ Новачене.*

Следъ избора, новоизбрания председатель г. Бойчиновъ благодари за довѣрието което му се дава и заяви, *че никой не ще бжде въ състояние да раздвои болшенството и че опозицията е избрала много погрѣшенъ пжть на интригуване.*

Опозицията, съзнавайки глупавото положение въ което изпадна, се опита да реагира, но съ това тя още повече се изложи.

Заседанието се закри къмъ 5 часа следъ обѣдъ.

Първата редовна сесия на съвета ще се открие въ началото на февруарий.

По пожара въ д-ръ Бешевъ.

Едно съобщение на следователя.

Замолени сме отъ следственитѣ власти да съобщимъ по дѣлото за пожара на зданието въ което живѣеше д-ръ Бешевъ, следното:

Желателно е, всички ония лица, които биха могли да осветлятъ следствието съ положителни данни за причината на пожара, да бждатъ доблестни и се явятъ сами направо при следователя и дадатъ показанията си, а не както нѣкои правятъ — криятъ се задъ анонимни доноси, въ които изнасятъ само въ общи фрази обвинения, безъ да посочватъ каквито и да било доказателства.

Екскурзията на Морския сговоръ

Условията за пжтуващитѣ.

Морския сговоръ урежда и тая година екскурзия до Цариградъ, Атина, Александрия, Кайро, Ерусалимъ, Бейрутъ, о-витѣ Кипръ, Митилинъ. Екскурзията ще се състои презъ м. февруарий и ще трае 25 дни. Пжтуване, храна и пр., ще струватъ около 8—10 хил. лева. Имайки опитъ отъ миналото, счита се, че при настоящата екскурзия ще могатъ да се намалятъ разходитѣ, а отъ друга страна да се увеличатъ впечатленията. Водачътъ на екскурзията вѣроятно ще бжде Кс. Янковъ.

Екскурзията се урежда само за членове на Б. Н. М. С. Записванията ставатъ при г. Маринъ Милчевъ, окр. училищенъ инспекторъ. При записването, всѣки внася по 100 лв. административни разноски, които не се възвръщатъ ако лицето се откаже отъ пжтуването.

Числото на екскурзиянтитѣ е ограничено — само 60 души и мѣстата се запазватъ по реда на записването. Подробности ще се съобщатъ допълнително.

Произшествия

Ударенъ отъ дърво и умрѣлъ

Преди нѣколко дни Тодаръ Гергановъ, 60 год., отъ с. Българене, ловчанско, като сѣкалъ дърва въ гарата край селото, едно дърво пада, удря го въ главата, вследствие на което починалъ моментално.

Пожаръ въ Плѣвенъ.

На 27 срещу 28 декемврий избухна пожаръ въ магазина на Стефанъ Априловъ. Пожарътъ обхвана бързо вжтрешностьта на зданието и съ голѣма мжка е била спасена една часть отъ стоката. Загубитѣ възлизатъ надъ 100,000 лева.

Борбитѣ вредъ дружбашитѣ

Становището на Плѣвенскитѣ дружбаши къмъ новото постоянно присжтствие.

Въ последнитѣ дни дружбашкия съюзъ е поставенъ предъ нови сътресения. Бившия министъръ Ал. Ботевъ заедно съ още нѣколко неудовлетворени дружбашки величия сж основали ново постоянно присжтствие, като изключватъ Томовъ, Омарчевски и др. отъ съюза. Ботевъ е започналъ да издава и № 2 отъ в. „Земледѣлско знаме".

Окржжнитѣ съветници дружбаши отъ Плѣвенския окржгъ, онзи день сж о т п р а в и л и телеграма до новото постоянно присжтствие, съ която го порицаватъ и заявяватъ, че държатъ за единството на съюза. Нѣкой отъ плѣвенскитѣ дружбаши, обаче, удобряватъ акцията на Ботевъ и хората около него и сж му обещали подкрѣпата си.

Две интересни разбойнически дѣла

Осждени разбойници.

Преди нѣколко дни въ Луковитъ се разглежда дѣлото срещу разбойницитѣ Първанъ Андреевъ и Сжйко Златковъ отъ с. Ракита, луковитско, съподвижници на Петко Илиевъ, които заедно съ него това лѣто сж извършили нѣколко грабежи въ л у к о в и т с к о, а на 25 юний с е бѣха о п и т а л и да ограбятъ телишкия държавенъ бирникъ.

Сждътъ ги призна за виновни и осжди двамата по на 10 години строгъ тъмниченъ затворъ и 15 години лишение отъ граждански и политически права.

Отложено разбойническо дѣло.

За вчера бѣше насрочено дѣлото на разбойницитѣ Христо Найденовъ, Кръстю Ст. Петковъ отъ Телишъ и Василъ Л. Бояджийски отъ с. Блъсничево, емигранти отъ Сърбия, за извършени грабежи и убийства презъ августъ и септемврий 1926 год.

По това дѣло бѣха призовани около 30 души свидетели, но се отложи поради неявяването на посждимия Кръстю Стояновъ, който неотдавна бѣше пуснатъ подъ гаранция.

Откритъ е новъ минераленъ изворъ

Въ с е л о С л и в е к ъ, ловчанско, до стария минераленъ изворъ, е откритъ новъ. Споредъ предварителния анализъ, направенъ преди нѣколко дни, водата съдържа 3 гр. минерални вещества въ литъръ. Съ това тя се явява най-богатата на минерални вещества вода въ България. Предстояще е подробното му изучване.

Огледало

Нова година.

Колко радость, суети, тичания — колко надежди и благопожелания!..

Да огледаме всичко, това значи, да обхванемъ нѣщо, което кинемотографа съ дни не би могълъ да ни предаде.

Тичания, стремежи, да постигнемъ обикновени „желания" точно на нова година.

Ако остане нѣщо за 2 януарий скрѣбьта ни е неизмѣрима.

А благопожеланията и надеждитѣ ни — има ли нѣщо по-суетно, което да свързваме съ една тъй произволно избрана дата, каквато е нова година?

Всичко, каквото мечтитѣ, фантазията и лицемѣрието ни могатъ да родятъ, си пожелаваме или пожелаваме на близки и познати.

И, сѣкашъ винаги очакваме отъ „самосебе си" да се сбждатъ.

Никога почти не влагаме енергия и воля да постигнемъ пожеланията си.

А въ това отношение приличаме на оня, който мечтае да достигне небето, като се изкачи на отсрѣщния баиръ.

И точно въ това се крие найсмѣшното въ новогодишнитѣ ни пожелания и мечти.

— Пожелаваме всичко, като знаемъ, че нищо нѣма да се сбждне само съ нашитѣ пожелания.

И въ това, сѣкашъ намираме особена поезия.

Ползувамъ се отъ случая да направя и азъ пожелания, та „дано" се сбждатъ.

— Пожелавамъ Плѣвенъ да се снабди съ автомобилна пожарна команда, която да не може да гаси само дюкянитѣ, за да може да задоволи напълно нуждитѣ на гра[illegible]

— Кинемотографитѣ да излагатъ все по-привлекателни снимки въ своитѣ реклами, за н а с а ж д а н е „европейската цивилизация" и у насъ, съ условие разнитѣ дружества за борба съ безнравственостьта, духовенството, администрацията, че даже г. прокурора да не виждатъ, като сега, какво се излага.

— Следъ 2—3 години градътъ да се снабди съ публични нуждници, а следъ 100 год. — съ канализация и водопроводи, съ условие общината да се снабди съ средства отъ Америка, за да не облага съ такси за напредъ каруцари, кръчмари и пр.

— Приликата между разнитѣ партии да ги сговаря за задружна дейность, както това стана въ окржжния съветъ, за да се доближимъ до английската система: съ две партии да се управлява, съ условие народа да не вижда, както и сега.

За сега продълженията да оставимъ за догодина, а сега — честита нова година!

Бориславъ.

Пазете този брой, носи Ви коледенъ подаръкъ.

Пакъ за Плѣвенския общински театъръ

Живота ни е много тежъкъ, много грубъ, а пипалата на една страшна фаталность докосватъ и изсмукватъ презъ хилядитѣ рани на сърцето жизненитѣ му чувства, и то става пусто поле, дето, като следъ жестокъ бой, лежатъ повехнали, мъртви илюзии.

Такова нѣщо е действителностьта — страшната, угнетителната действителность, въ която душитѣ почти не се разтварятъ за радость. И тежи ни този животъ, тази действителность, и ние търсимъ инстинктизно да се освободимъ отъ веригитѣ ѝ. Ние търсимъ едно убежище, въ което нашата неспокойна жажда за по-другъ животъ, различенъ отъ живота на ежедневностьта, да намери своето успокоение. И това убежище ние намираме въ театъра.

Презъ всички вѣкове театъра е билъ онзи илюзоренъ свѣтъ, въ който душитѣ сж намирали празничната действителность, за която чувствата сж блѣнували. И днесъ — време на най-унизителна материална зависимость на човѣцитѣ единъ отъ другъ, когато свѣтлинитѣ на рампата предизвестятъ почването на представлението, — ние всички: и ученитъ, и общественикътъ, и философътъ, и работникътъ, ставаме проститѣ зрители, които чакатъ да се вдигне завесата, за да видятъ новото, необикновеното, което да запали въ физичнитѣ ни очи огньоветѣ на единъ по другъ животъ, живота на илюзията. Толкова силно е тайнството на изкуството, че то ни приравнява и за душата на всѣки зритель изгрѣва по една блѣстяща звезда. Такава звезда изгрѣла и освѣтила новъ духовенъ хоризонтъ за плѣвенския зритель, когато презъ 1862 година усилията на нѣколко труженици — учители и еснафи организирали представянето на „Многострадална Геновева". Какъвъ ли праздникъ ще да е билъ този день! Тѣзи груби, неравни и неумѣло скандиращи гласове на нашитѣ първи актьори сж били тржбата, музиката на изкуството, която пробуди за по-новъ животъ душитѣ на плѣвенскитѣ зрители. Патоса, съ който и днесъ разказватъ живитѣ свидетели на това събитие — най-убедително говори за това.

Оттогазъ насамъ, и въ предосвободителната епоха, и следъ освобождението — не сж замирали въ Плѣвенъ проявитѣ на театралното изкуство. Като се почне отъ времето следъ освобождението, когато възторженитѣ актьори — повечето членове на д-во „Съгласие", бѣха постоянното ядро, корпуса на театъра въ Плѣвенъ, та дори до сформиране на общински театъръ, па и по настоящемъ, плѣвенската публика е била силно отзивчива къмъ дѣлото на театъра. Проявениятъ културенъ интересъ и материални жертви, дадени отъ гражданството въ подкрепа на това дѣло, — поставятъ тази публика на едно първо мѣсто средъ другитѣ български градове

Общественитѣ институти на града сжщо така сж го подкрепвали. За съжаление, обаче, недостатъчно, за да може сложния механизъмъ на театъра да извършва редовно своитѣ отправления. А излишно е да се приказва за облагородяващото влияние на театъра; колкото пъкъ за морилизаторската роля на театъра — не ще е пресилено да се каже, че тя е надхвърлила влиянието и на най-добритѣ морално-възпитателни системи. Що се отнася до художественото влияние на театъра — то лежи въ интуицията на зрителя по-отдѣлно за всѣки, ала едно може да се каже, а именно, че художественото посочване на живота върху сцената е единъ най-могжщъ импулсъ къмъ естетизация за всѣки субектъ, па билъ той и най-ограничения интелектуално. Като единъ отъ най-добритѣ покровители на сценичното изкуство въ Плѣвенъ безспорно ще посочимъ Плѣвенската градска община. Разходванитѣ отъ нея средства, наредъ съ ония на Плѣвенската окржжна постоянна комисия и частнитѣ благодетели — изградиха този културенъ институтъ — театъра. Ала небезболезнено трѣбва да се каже, че не се е отишло много напредъ.

Както се каза, интереса у гражданитѣ и у общественитѣ институти къмъ театъра не е преставалъ. Нѣма, обаче, една здрава организация въ това дѣло. Който е следилъ отблизо живота на театъра, може да има представа за работитѣ му. Съ какво въ сжщность оперира единъ театъръ — сир. кои сж елементитѣ му? — Макаръ и най-некомпетентно, ето изброяването на тѣзи елементи споредъ мене: актьори, режисьоръ, репертуаръ, публика и средства за осжществяване постановъчнитѣ планове и за материална издръжка на актьоритѣ. Какво е съотношението на тѣзи елементи въ общинския ни театъръ? — Плачевно, оскърбително за чувството ни на просвѣтени граждани! Този живъ корпусъ отъ сбрани артисти, които раздаватъ жизненитѣ си сили, които жертвуватъ своята индивидуалность зарадъ разкриването на художествената истина за очитѣ на зрителя — сж почти гладни, и — уви! — напразно тѣ скриватъ задъ своя гримъ белѣзитѣ на своето повехване. Ние ги виждаме, ние скърбимъ, ние търсимъ да имъ помогнемъ.

Режисьорския институтъ — никога правилно не уреждан отъ факторитѣ на театъра ни, зѣе съ непълнотата си и чака своето разрешение.

Средствата за поддържане театъра — нищожни. И става човѣку страшно, когато научава, че театъра въ Плѣвенъ едва ли не единствено се гради на усилията на артиститѣ, на тѣхния съсипателенъ трудъ зарадъ хлѣба. А иначе винаги бихме се хвалили съ качествената художествена игра на артиститѣ, защото наистина даровити артисти си недояждатъ подъ великолепното здание на театъра.

Единъ театраленъ комитетъ въ служба на артиститѣ, въ служба на тѣхното високоценено дѣло, прави гигантски усилия да подпомогне борбата имъ за животъ.

Колкото за публиката на Плѣвенъ, тя заслужава благодарностьта на артиститѣ, толкозъ тя цени дѣлото имъ, че артиститѣ ще сж ѝ винаги благодарни за нейната благосклонность. Ала това не е достатъчно. Единъ театъръ, който поддържа 30 души артистиченъ и помощенъ персоналъ не може да живѣе само отъ постжпления на публиката, толкозъ повече, че голѣмата и празна сцена на театъра поглъща половината отъ прихода за направа на сценични съоржжения. Общинския съветъ е предвидилъ една помощь отъ 30000 лева за театъра, но тая сума е съвсемъ незначителна и дори и най-дребнитѣ разходи не ще покрие.

Отъ казаното може да се разбере следното: първо, че публиката на Плѣвенъ сърадва на единъ театъръ и доколкото ѝ е възможно го подпомага; второ, че имаме въ общинския театъръ артисти, съ които Плѣвенъ може да се гордѣе. Примера съ пристигналия командированъ отъ Народния театъръ като режисьоръ Тачо Таневъ, който можа да овладѣе съ ржководството си артиститѣ, за да ги накара да дадатъ хубава ансамблова и художествена игра — най-добре д о к а з в а т о в а; трето, че община и постоянна комисия почти не подпомагатъ театъра; четвърто, че театралния комитетъ прави отчаяни усилия, за да закрепи театъра; пето, че артиститѣ сж извънредно зле материално; и шестото — споредъ мене — ще е да се разбере, че смисъла на настоящето писание е да се изтръгне единъ викъ на опасность зарадъ сждбата на театъра въ Плѣвенъ и да се призове вниманието на всички културни среди въ Плѣвенъ за помощь на това дѣло, което не трѣбва да загине.

Хармоничната култура на древнитѣ елини, споредъ думитѣ на единъ ученъ, се е дължала и на това, че театъра за тѣхъ е билъ истинско училище на живота и че сж поставяли по този начинъ живота си въ зависимость отъ театъра. А съ думитѣ на знаменития театралъ Еврейновъ бихме могли да кажемъ, че всѣка минута на тѣхния животъ е била театъръ. Нека това да не кажемъ за насъ. Артиститѣ биха били доволни не всѣка минута на нашия животъ да бжде театъръ, — но поне три вечери на седмицата да отредимъ за сътрудничество и помощь къмъ жрецитѣ на това велико посвещение. Този зовъ се отправя и къмъ общественитѣ институти и се надеваме не ще отмине тихо, като презъ пустиня.

Коста Стефановъ.

Банкови и индустриални заведения въ Плѣвенъ

Фото Г. Чаракчиевъ.

Първа серия.

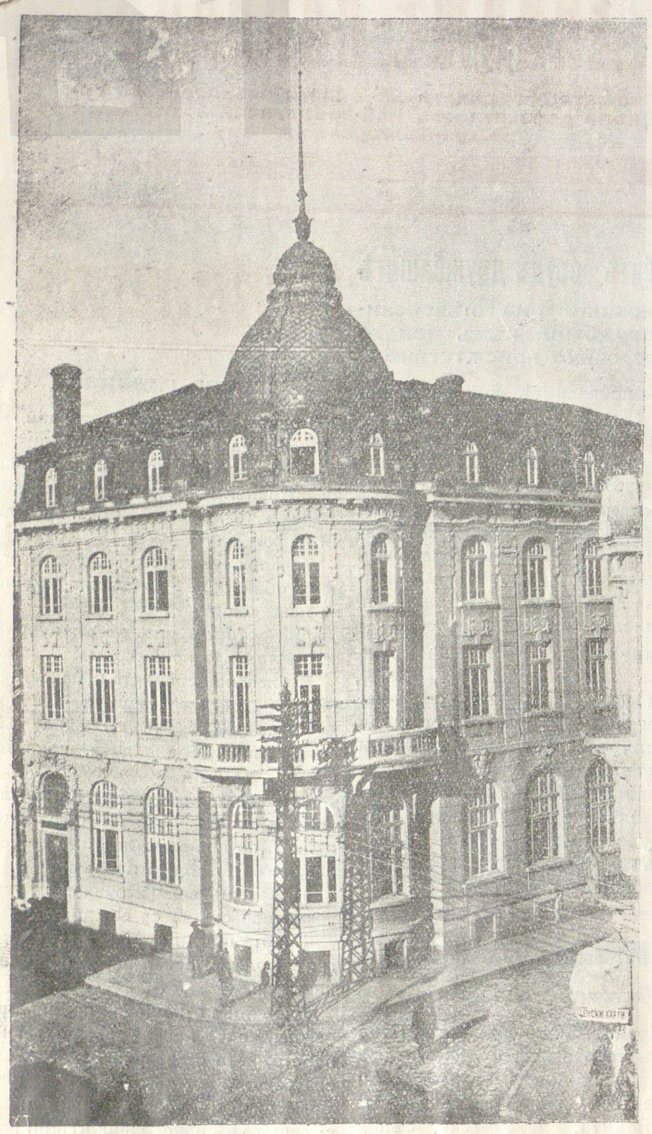

Банка „Напрѣдъкъ", една отъ първостепеннитѣ банки основана презъ 1876 г. Има капиталъ и резерви 15,000,000 лв.

Вжтрешностьта на банка „Напредъкъ"

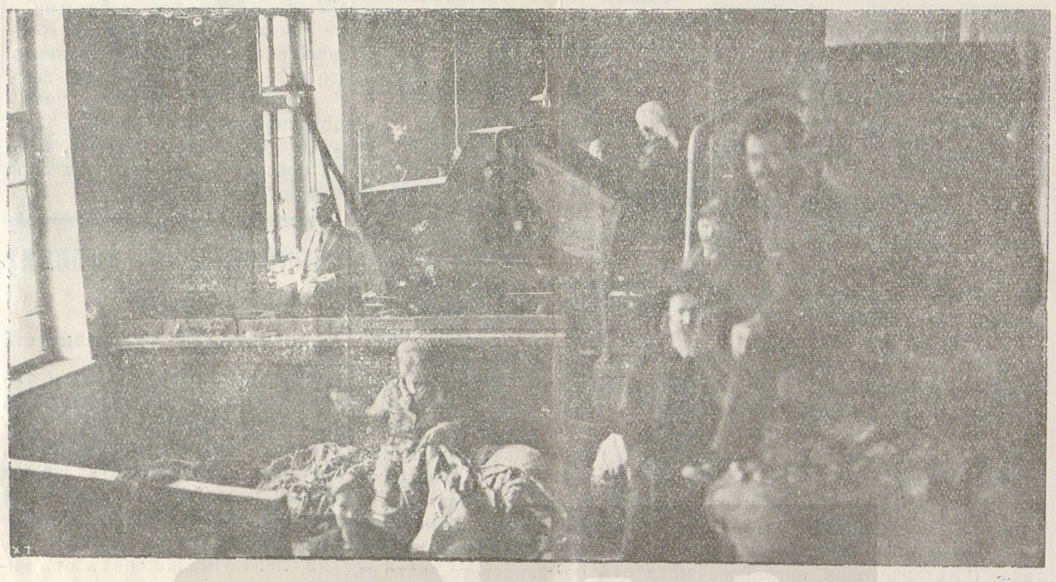

Часть отъ машинното отдѣление на фабрика „Бакаловъ".

Тютюнева фабрика Д. Хр. Бакаловъ, основана презъ 1885 го . Цигаритѣ на „Бакаловъ сж прочути по своята ароматичность.

Фабрика „НАПРѢДЪКЪ" на Коста Н. Грасевъ & Братъ, основана 1907 г. Изработва земледѣлски и цигарски машини и хидравлически преси за разни масла.

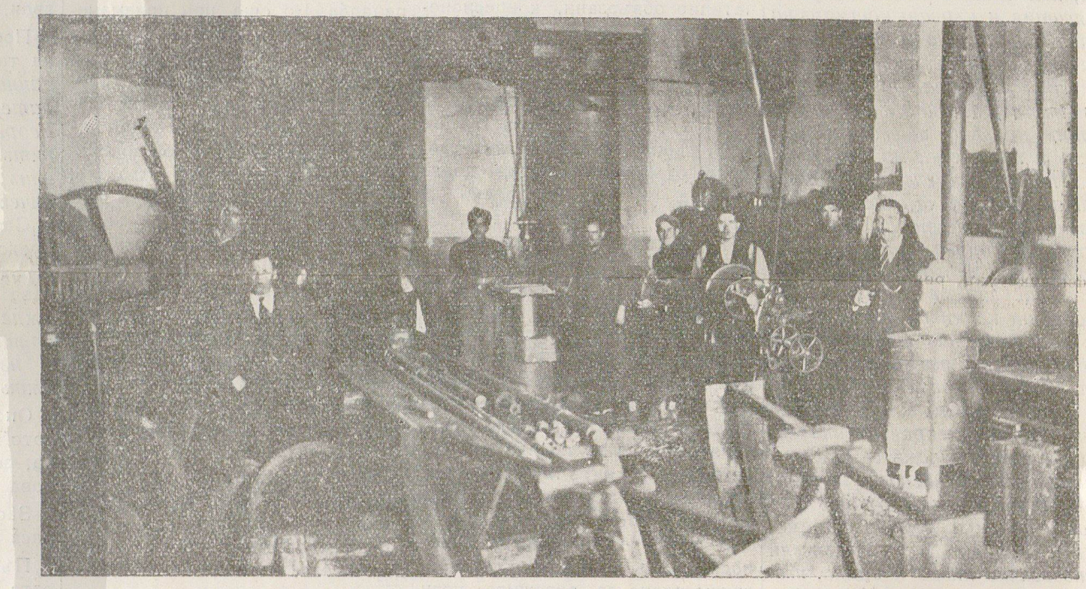

Машинното отдѣление на фабрика Грасевъ.

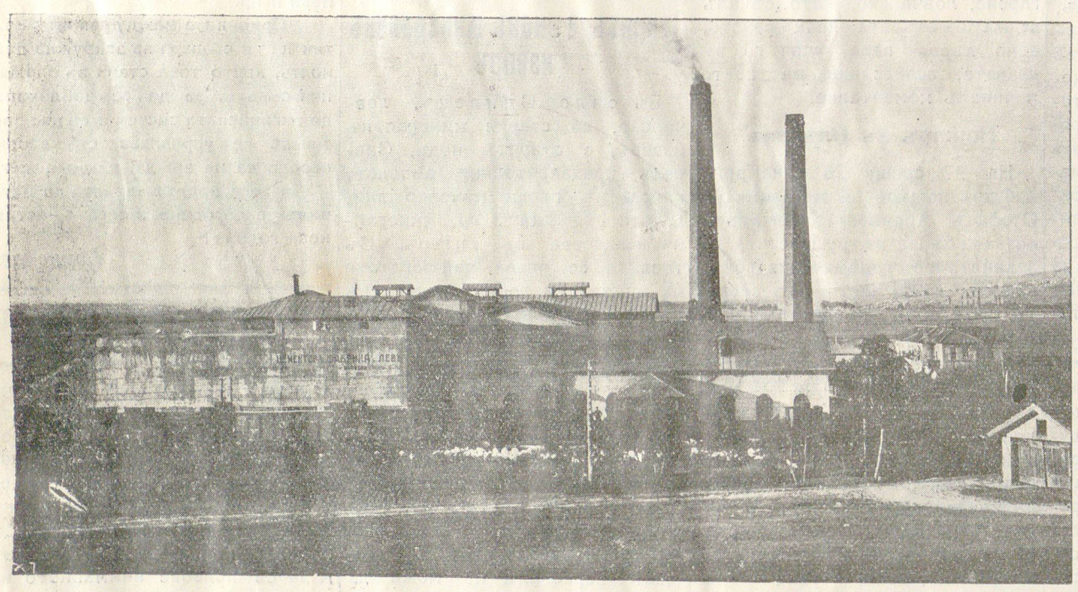

Цементовата фабрика „ЛЕВЪ", основана презъ 1911 г. Доставчикъ на държавата, на Софийската община и на всички по-крупни строителни предприятия.

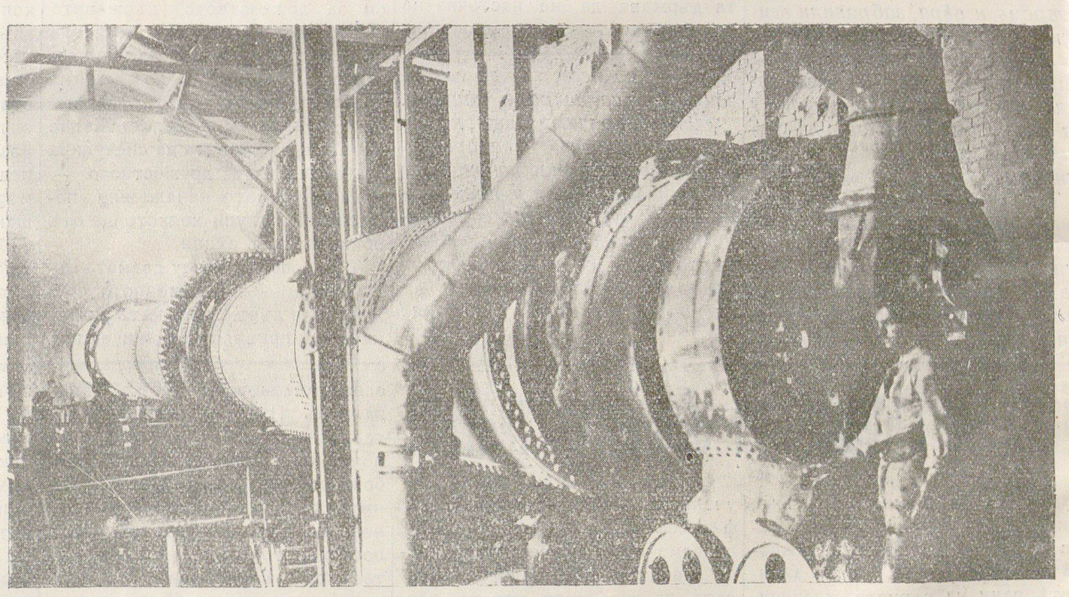

Голѣмата пещь на фабрика „ЛЕВЪ".

Машинна фабрика Ив. Симеоновъ, Капоновъ & С-ие, основана 1914 г. Изриботва мелничарски машини и трансмисионни части.

Машинното отдѣление на фабрика Симеоновъ, Капоновъ & С-ие.

Христо Ат. Натовъ
нѣма да приема на именния си день.

Христо Стратевъ
нѣма да приема на именния си день.

Акц. Банка „НАПРЕДЪКЪ“ - Плѣвенъ

Телефони № 22 и 78.
Телегр. адресъ: „Напредъкбанкъ“.
ОСНОВАНА ПРЕЗЪ 1876 ГОДИНА
Капиталъ и резерви 15,000,000 лв.
КЛОНОВЕ: София, Варна и Червенъ-Брѣгъ
ТЕЛЕФОНИ: № 436, № 116, № 39.
Приема влогове срочни и безсрочни и по спестовни книжки
НА ИЗНОСНИ УСЛОВИЯ.
При клона въ Варна специална служба за зърнени храни и варива
на комисионни начала.
1—20

НАСТОЯТЕЛСТВО ПРИ ЦЪРКВАТА „СВ. НИКОЛАЙ“-ПЛѢВЕНЪ

Обявление № 80.

гр. Плѣвенъ, 24 декември 1926 г.

Обявяваме на интересующитѣ се, че станалия на 23. XII. 1926 г. търгъ за направа на вжтрешната инсталация за електрическото освѣтление на църковното здание, подарено ни отъ благодетеля на града Д. Константиновъ Касапина, кждето сега се помѣщава окр. сждъ не е утвърденъ отъ г-на Плѣв. окр. управитель, поради висока цена, затова настоятелството обявява новъ търгъ, който ще стане на 3 януарий 1927 год. въ келията при сжщата църква.

За правоучастие въ търга се изисква 10 на сто отъ цената вписана въ поемнитѣ условия, придружено съ банково свидетелство, придружени съ документи за правоучастие въ търга, съгласно закона за търговетѣ и предприятията. Документитѣ се представляватъ най-късно до 3 часа следъ пладне.

Конкурентитѣ представляватъ мостри отъ най-добритѣ материали за удобрение отъ настоятелството и компетентнитѣ лица. Търгътъ трае отъ 3 до 5 часа следъ обѣдъ. Малонаддаването става безъ дроби. Плановетѣ и поемнитѣ условия могатъ да се виждатъ всѣки присжтственъ день въ канцеларията на настоятелството. Всички разноски по търга сж за смѣтка на предприемача.

ОТЪ НАСТОЯТЕЛСТВОТО.

Обявление № 8243. Обявявамъ на интересующитѣ се, че на основание изпълнителния листъ № 2377 отъ 1926 г. издаденъ отъ II Плѣв мирови сждия въ полза на Кредитното д-во отъ гр. Плѣвенъ, противъ Янаки М. Цановъ отъ с. Комарево за 10000 лв. и съгласно чл. чл. 910—925 отъ Гражданското сждопроизводство, на 21 ануарий 1927 год. ще продамъ въ с. Комарево на публиченъ търгъ една веячка, употребявана но здрава за 1000 лв. и 50 кофи кукурузъ, реколта 1926 год. за 1500 лева.

Желающитѣ да участвуватъ въ тая продажба, трѣбва да се явятъ въ казания день, часътъ въ 9 преди обѣдъ, да наддаватъ.

гр. Плѣвенъ, 28.XII 1926 год. Д. № 845 отъ 1926 год.

II Сждия изпълнитель: Ст. Кралевски.

Обявление № 8244. Обявявамъ на интересующитѣ се, че на основание изпълнителния листъ № 2373 отъ 1926 г. издаденъ отъ II Плѣв. мирови сждия въ полза на Кредитното д-во отъ гр. Плѣвенъ, противъ Янаки М. Цановъ отъ с. Комарево за 10000 лева и съгласно чл. чл. 910—925 отъ Гражданското сждопроизводство, на 21 януарий 1927 год. ще продамъ въ село Комарево на публиченъ търгъ 50 кофи кукурузъ, реколта 1926 год. за 1500 лв.; Единъ шопаръ около 80—90 кгр. за 1500 лв.; Една каца чамова, употрѣбявана съ вместимость около 1000 литри за 500 лв.; Една шевна машина система „Анкръ“ за 4000 лева.

Желающитѣ да участвуватъ въ тая продажба, трѣбва да се явятъ въ казания день, часътъ въ 9 преди обѣдъ да наддаватъ.

гр. Плѣвенъ, 28.XII 1926 год. Д. № 846 отъ 1926 г.

II Сждия изпълнитель: Ст. Кралевски.

Обявление № 8245. Обявявамъ на интересующитѣ се, че на основание изпълнителния листъ № 2754 отъ 1925 издаденъ отъ I Софийски мирови сждия въ полза Борнъ и С-ие Американско д-во отъ Ню-Йоркъ противъ Асенъ Наумовъ отъ с. Махлата за 2350 лв. и съгласно чл. чл. 910—925 отъ Гражданското сждопроизводство, на 12 януарий 1927 год. ще продамъ въ с. Махлата на публиченъ търгъ: 110 кофи царевица оценена по 35 лева кофата или всички за 2450 лева.

Желающитѣ да участвуватъ въ тая продажба, трѣбва да се явятъ въ казания день, часътъ въ 9 преди обѣдъ, да наддаватъ.

гр. Плѣвенъ, 28.XII. 1926 год. Д № 2463 отъ 1926 г.

II Сждия изпълнитель: Ст. Кралевски.

ХРОНИКА

На многобройнитѣ си читатели и читателки честитимъ новата година и имъ пожелаваме весело и щастливо прекарване.

Сюрпризъ за плѣвенци. — *За коледнитѣ празници редакцията ни е откупила 100 мѣста отъ плѣвенскитѣ кинотеатри и общинския театъръ, които ще бждатъ използувани безплатно само отъ ония наши читатели отъ Плѣвенъ, които ще получатъ или купятъ вестникъ съ опредѣленъ знакъ, който ще съобщимъ въ следния брой.*

Прочее, запазете си днешния брой!

Идущия брой носи нови 100 безплатни мѣста.

Изъ училищното настоятелство. — Председателя на училищното настоятелство, г. М. Бойчиновъ, поради това, че става председателъ на окржжната постоянна комисия, е подалъ оставката си. Като неговъ замѣстникъ идва подгластника г. Ив. Цанковъ, търговецъ.

Болести. — Споредъ бюлетина на окржжния лѣкарь, въ окржга има 34 случая скарлатина и 22 случая коременъ тифъ. Въ Плѣвенъ има 23 случая скарлатина и 12 коременъ тифъ. Други заразителни болести нѣма.

За пожарната команда. — Общината е предприела пълна реорганизация на пожарната команда. Скоро може би ще се произведе търгъ за доставка на нови пожарни уреди. Преди нѣколко дни се произведе търгъ за изработване на облекло на пожарникаритѣ, което възлиза на 150,000 лева.

Инструктора на столичната пожарна команда, г. Захарчукъ, който въ недѣля произведе нѣколко демонстрации изъ града, е обещалъ пълното си съдействие на общината за пълното модернизиране на нашата команда.

Чай съ танци. — Въ недѣля, 2 т. м., въ салонитѣ на Военния клубъ Плѣвенския клонъ на „Алиансъ Франсезъ“ устройва чай съ танци. Начало въ 3 часа следъ обѣдъ.

Изъ общината — По нареждането на министра на финансиитѣ, вдигнатъ е запора върху приходитѣ на общината за месецитѣ декемврий и януарий.

Помирителенъ сждъ. — Въ Плѣвенъ е учреденъ помирителенъ работнически сждъ, на които сж подсждни само споветѣ между работници и работодатели. Първото си заседание сжда ще има на 5 т. м.

Възвърнати учителски права. — Възстановени сж учителскитѣ права на Дим. Балевъ отъ с. Махлата, плѣвенско, Доко Лаловъ отъ с. Старосело, троянско и Цонко Христовъ отъ Плѣвенъ, уволнени по чл. 70 отъ закона за Народната просвѣта.

За майсторскитѣ свидетелства. — Майсторскитѣ свидетелства отъ района на Русенската търговско-индустриална камара за пролетната изпитна сесия презъ 1926 година сж вече изготвени и тия дни започватъ да се изпращатъ било направо до издържалитѣ изпити майстори, било чрезъ общинскитѣ управления навсѣкжде изъ района на камарата.

Нека всички майстори, които иматъ да получаватъ такива свидетелства провѣряватъ въ общинскитѣ управления и си получатъ свидетелствата, ако не сж ги получили до сега.

Изъ окржжния химически институтъ. — Напоследъкъ окр. химически институтъ се е снабдилъ съ необходимитѣ реактиви и химикалии и е започналъ да извършва въ по-голѣмъ размѣръ освенъ обикновенитѣ анализи на съестни продукти, но още анализи на урина, стомашенъ сокъ, кръвь, фекалии, майчино млѣко и др. Извършватъ се анализи и при лѣкарски указания.

Съ това института се явява ценен помощникъ на лѣкаритѣ и ще ги улеснява при тѣхната работа, а сжщо така и на гражданитѣ, при грижитѣ имъ за тѣхното здраве.

Едно предупреждение — Съ наближаване на праздницитѣ и сезона за продажба на елхи и борове за коледни дръвчета, нѣкои злосторници ходятъ нощемъ въ градската градина и изсичатъ най-хубавитѣ екземпляри, които служатъ за украса на градината. Съ това тѣ обезобразяватъ елховитѣ и боровитѣ групи, които струватъ извънредно скжпо на общината, защото принасянето на дръвчетата става отъ балкана съ пръсть и добра опаковка и при това мжчно се прилавятъ.

Управлението на градската градина умолява гражданитѣ, при покупка на борови и елхови дръвчета, било отъ частни лица или търговци, да изискватъ писменни разрешения отъ горската власть. На заловенитѣ продавачи или купувачи безъ такива разрешения, ще се конфискуватъ дръвчетата и ще се подведатъ подъ углавна отговорность, съгласно закона за горитѣ.

Избрано настоятелство. — Плѣвенския народенъ хоръ е избралъ новъ управителенъ съветъ въ съставъ: капитанъ В. Бейковъ, Хр. Поповъ, Г. Гановъ, д-ръ Ал. Цвѣтковъ, Б. Поповъ и поручикъ П. Андреевъ; контролна комисия В. Димитровъ, Ст. Петковъ и К. Данданов; дригенти Т. Ценовъ, Ив. Бърдаровъ и Ст. Димитровъ. Последния ще ржководи детската китка.

Народния университетъ въ Пордимъ. — Съобщаватъ ни отъ с Пордимъ, че сж държали лекции отъ името на Народния университетъ къмъ читалището агрономитѣ Юр. Илийчевъ. Ив. Бързаковъ и Ил. Димитровъ.

Приместилъ кабинета си. — *Д-ръ Ник. Ив. Печигарговъ* приема болни отъ очни, ушни, носни и гърлени болести въ кабината си, намиращъ се на площада при паметника — въ зданието на Иванъ М. Печигарговъ. 1—5

Детски подаръкъ. — Родители, искате ли да зарадвате вашитѣ деца за праздницитѣ, съ хубавъ детски подаръкъ, купете имъ ржководството по рисуване съ 2,000 рисунки, което по случай праздницитѣ се пусна въ продажба съ намалени цени. Намира се въ печатница „Изрѣвъ“ и по всички будки изъ града. Цена 20 лева.

Следующия брой на „Северно ехо“ ще излѣзе въ срѣда. Ония които нѣма да приематъ на именъ день презъ коледнитѣ празници, могатъ да дадатъ обявление най-късно до вторникъ вечерьта. Телефонъ 55.

Театръ и Забави

Кино „Електра“ честити новата година на почитаемата си публика.

„Одеонъ“ и „Модеренъ театръ“ честитятъ новата година на почитаемата си публика.

Общинския театръ: Днесъ — дневно „Шегитѣ на амура“, вечерно премиера „Коварство и любовь“. Утре, недѣля — дневно „Земенъ духъ“, вечерно „Тозъ, който получава плѣсници“.

Електра: днесъ и утре „Хамлетъ въ девическия пансионъ“ съ всесвѣтскитѣ комици Крачунъ и Малчо.

Модеренъ театръ: днесъ — „Инкогнито“ съ Рудолфъ Менжу, утре „Сирачето“ съ Джеки Куганъ.

Одеонъ: днесъ „Любовьта заслѣпява“ съ Конрадъ Файдъ, Лилъ Договеръ, Георгъ Александъръ. Утре „Силата на мрака“ съ артисти отъ Московския художественъ театръ.

Съгласие: Въ вторникъ, 4 т. м., вечерьта концертъ отъ *Хр. Морфова* и *Л. Прокопова.*

ВАЖНО
за мелничари и земледѣлци!

Напоследъкъ известни фирми признавайки преимуществата на най усъвършенствуванитѣ
ЯРМОМЕЛКИ,
които произвеждатъ отлична ярма отъ царевица заедно съ кочанитѣ и други зърнени храни, се опитватъ да ги имитиратъ подобни на нашитѣ.

Съобщаваме, че сме взели всички необходими мѣрки да парализираме тоя непочтенъ опитъ за пласиране на лошо имитирани ярмомелки.

Нашитѣ патентовани ярмомелки носятъ марка
XL и RXL
№ № 1, 2 и 3, които изкарватъ производство отъ 350—750 кгр. въ часъ и се фабрикуватъ въ заводитѣ на
Хофхеръ — Шранцъ — Клайтонъ — Акц. Д-во Виена — Будапеща — Линколнъ.
2—4 Отъ Плѣв, клонъ на сжщитѣ фабрики

Явна благодарность

Подписанитѣ **Елена и Василъ Шишкови,** жители отъ гр. Плѣвенъ изказваме публично благодарностьта си къмъ I-то Българско застрахователно

Д-ВО „БЪЛГАРИЯ“ ВЪ РУСЕ

за гдето ни изплати сумата

лв. 463,623

чрезъ агента си

ИЛИЯ ПОПОВЪ -- ПЛѢВЕНЪ

за постигналата ни загуба по осигурителни полици № № 154.128, 156.760 отъ пожара станалъ на 3 срещу 4 т. м., отъ който изгоря почти цѣлото ни здание

Понеже Дружество „БЪЛГАРИЯ“ ни изплати веднага следъ представяне нужнитѣ книжа, считаме за дългъ да препоржчаме казаното д-во на всички, които ценятъ имота си, като такова, което най кулантно, бързо приценява и изплаща станалитѣ отъ пожара загуби.

Плѣвенъ, 22 декемврий 1926 год.

Елена и Василъ Шишкови.

Резолюция № 985.

гр. Плѣвенъ 1926 година, 14 декември.

Въ Името на Негово Величество Борисъ III Царь на Българитѣ Плѣвенския окржженъ сждъ, гражданско отдѣление въ публично сждебно заседание на единадесети декември презъ хилядо деветстотинъ двадесеть и шеста година, въ съставъ: Председателств. членъ М. Христовъ, Членове: Конст. Николовъ и М. Василевъ с. к., при секретаря при сжда Иванка Иванчева, разгледа докладваното отъ члена на сжда К. Николовъ търговско дѣло № 30 отъ 1926 година и на основание чл. чл. 649, 653 и 659 отъ търговския законъ, РЕШИ: Обявява въ несъстоятелность обущарската производителна кооперация „Съгласие“, въ гр. Плѣвенъ. Опредѣля за привременна дата за спиране на платкитѣ 16 ноември 1926 год. Назначава за дѣловодитель по несъстоятелностьта кандидата за сждебна длъжность при сжда Тошо Цековъ. Назначава за времененъ синдикъ по несъстоятелностьта Плѣвенския адвокатъ — Драгомиръ Ванковъ и за писмоводитель секретаря при сжда Петко Хр. Иочевъ. Заповѣдва запечатването и описването на имотатѣ на несъстоятелнитѣ, за която цель да се пише вѣдлага на надлежния сждия изпълнитель, който да извърши запечатването и описването подъ ржководството на дѣловодителя. Поканватъ се кредиторитѣ по несъстоятелностьта да се явятъ на 3 януарий 1927 год. въ 3 часа следъ пладне въ залата на гражданското отдѣление при сжда за съвещание по окончателното избиране на синдикъ. Задължава кредиторитѣ по несъстоятелностьта да представятъ въ сжда вземанията си заедно съ доказателствата по тѣхъ до 13 януари 1927 година. Поканватъ се кредиторитѣ по несъстоятелностьта да се явятъ на 2 февруари 1927 год. въ 3 часа следъ пладне въ залата на гражданското отдѣление на сжда за провѣрка на вземанията си предъ дѣловодителя по несъстоятелностьта.

Извлечение отъ диспозитива на настоящето да се публикува въ „Държавенъ Вестникъ“ и въ мѣстния вестникъ „Северно ехо“ и единъ екземпляръ отъ сжщото извлечение да се залепи на опредѣленото за цельта мѣсто въ сжда а преписъ отъ решението да се изпрати на прокурора при сжда. Да се съобщи на надлежнитѣ сждии изпълнители и на нотариуса при сжда да не извършватъ никакви сдѣлки и действия отъ името на несъстоятелния или за негова смѣтка и противъ него. Да се съобщи на Търговско Индустриалната камара, телеграфопощенската станция, бирника, митницата и Българската Народна банка за обявяването на несъстоятелностьта.

Разтуря кооперативното сдружение — Обущарска производителна кооперация „Съгласие“ въ гр. Плѣвенъ. Разтурянето на кооперацията да бжде вписано въ надлежнитѣ регистри на сжда и да бжде публикувано въ „Държавенъ Вестникъ“. Допуска предварително изпълнение на решението.

Настоящето решение подлежи на обжалване по начина и въ срокъ предвиденъ въ чл. 661 отъ Търговския законъ.

Подписали: Председателств. чл. М. Христовъ, Членове: К. Николовъ и М. Василевъ.

Вѣрно съ оргинала, Председатель: М. Христовъ.
Секретарь: П. Хр. Иочевъ.

Обявление № 8246. Обявявамъ на интересующитѣ се, че на основание изпълнителния листъ № 1051 издаденъ отъ III Плѣвенския мир. сждъ въ полза на Георги Славчевъ и Синове отъ Плѣвенъ, противъ Недка Колева отъ с. Радиненецъ, за 339·33 лева, и съгласно чл. чл. 910—925 отъ Гражданското сждопроизводство, на 25 януарий 1927 год. ще продамъ въ с. Радиненецъ на публиченъ търгъ една втора часть отъ една парна вършачка пъленъ комплектъ отъ 4 конски сили система „Николай Фехеръ“, оценена за 6000 лева.

Желающитѣ да участвуватъ въ тая продажба, трѣбва да се явятъ въ казания день, часътъ въ 9 преди обѣдъ, да наддаватъ

гр. Плѣвенъ, 27. XII. 1926 г. Д. № 338 отъ 1925 г.

II Сждия изпълнитель: Ст. Кралевски

Кооперативна печатница „ИЗГРѢВЪ“ — Плѣвенъ № 246.

Г. П. Домусчиевъ

Самичка

повесть. (16)

IX.

Нѣколко пжти, откакъ заболѣ майка ѝ, тя бѣше ходила и на аптеката... Тамъ сжщо тъй меришеше на такива лѣкарства и царуваше пакъ такава тишина. Имаше тамъ освенъ това толкова бурканчета и въ всѣко отъ тѣхъ лѣкарства каквито щешъ. Ней се струваше тогава, че всѣко отъ тия лѣкарства може да излѣкува човѣка — нали затова сж наредени по тия равтове. И все пакъ лѣкарствата, които тя носѣше отъ тамъ не помогнаха на майка ѝ... Може би защото леля ѝ казваше, че ги давали по бедность. Дали лѣкарствата, които ще ѝ даде следъ малко самия лѣкарь, не сж такива? Ехъ, да има пари и тя ще си купува истински лѣкарства... Но сама тя не може да разбере, защо тая миризма въ амбулаторията буди у нея такава утѣха. И тоя непознатъ още лѣкарь се струва на малката Милка такъвъ добъръ и милостивъ... Може би той нѣма да остави тя да се ижчи и занапредъ.

Най-сетне вратата налѣво се отвориха и въ амбулаторията настана едно внезапно движение. Подобно на лека вълна това движение изведнажъ се втурна въ царуващата до тогава тишина и сякашъ неусѣтно замрѣ. Предъ вратата въ чиста бѣла манта и правъ като топола се изправи самия лѣкарь. На сухото му и бледо лице тъмнитѣ очила стояха като две дупки на нѣкакъвъ черепъ. Съ своето детинско разбиране малката Милка изведнажъ прочете нѣщо сурово и непривѣтливо въ неговата фигура. И нѣкаква ржка като че избърса внезапно у нея предишната представа за тоя човѣкъ...

Лѣкарьтъ сякашъ все още недоумѣваше кому отъ болнитѣ и какво да говори... И изведнажъ погледа му се спре на учителката и нѣщо по нѣжно като да размекчи неговитѣ строги чърти. Той закрачи къмъ нея съ малко издадено напредъ сухо тѣло...

— Мисля да съмъ ви виждалъ нейде...

— Да.

Лѣкарьтъ подаде ржка на учителката и нѣкакси равнодушно попита:

— Отъ какво има да се оплачите?

Вмѣсто отговоръ учителката устреми своя угриженъ погледъ върху болното дете...

— Помогнете на това сираче! изохка тя и гласътъ ѝ затрепера.

— Че какво му е? отвърна лѣкарьтъ и поведе за ржка малката Милка.

Въ кабинета на лѣкаря меришеше на лизолъ. Но тамъ бѣше тъй топло и свѣтло. По пода лъщеше мушама съ голѣми сиви шарки. До самитѣ врата се мждреше омивалникъ съ хубавъ и чистъ пешкиръ. По нататъкъ изничаше шкавче съ лѣкове и разни инструменти.

Отъ всичко, обаче, най-много обърна внимание на малката Милка канапето до прозореца. Навѣрно върху това канапе трѣбва да лѣгатъ болнитѣ... Нали върху него доктора ги слуша? Върху такова канапе веднажъ лежеше и покойната ѝ майка. И доктора тогава я слушаше съ нѣщо прилично на буразанъ...

Тя си мислеше, че и нея ще турятъ сега на това канапе... Вмѣсто това лѣкаря, комуто учителката пришъпна нѣщо, безцеремонно дигна нагоре нейната пола. Една минута той се взира въ пжпкитѣ и сжщо тъй се почуди като учителката. Отъ това малката Милка разбра, че наистина нейната болка трѣбва да е лоша... И изведнажъ, сякашъ по даденъ знакъ, тя се разплака.

Безъ да обръща внимание на тоя плачъ лѣкарьтъ замислено сви вежди и една минута мълча, като да съобразяваше нѣщо. Па едвамъ изви глава къмъ учителката, която и тукъ бѣше придружила болното дете.

— Казахте, сираче, нали?

— Да.

— Важно е да се знае отъ какво сж умрѣли родителитѣ...

До колкото зная баща му е забѣгналъ въ Америка и никой нищо не чува за него. А майка му... Тя умрѣ презъ войната тука отъ изтощение...

— Хмъ, да! отвърна лѣкаря като че на себе си.

Малката Милка не можа да разбере защо лѣкаря пита за нейнитѣ родители. Тя обясни на себе си това по своему... Може би, защото отъ тая болка и тя ще умре като майка си. И мисъльта, че наистина нейната болка е лоша, заседна по дълбоко въ душата ѝ. Надеждата да бжде здрава като че изведнажъ я изостави...

— А сега при кого живѣе? продължи все тъй замислено лѣкарьтъ.

— При леля си... но въ кжщи мизерия колкото искате. Само вечерь се прибиратъ всички въ кжщи...

— Хмъ, да.

Лѣкарьтъ потупа по гърба болното дете и го увѣри, че ще оздрави. После опита пулса му и се залови внимателно да прислушва и гърдитѣ. Съ една чудна вещина той почна да задава по редъ въпроси. Болното дете отговаряше нѣкакси безпокойно и неувѣрено. Сякашъ въпроситѣ на лѣкаря бѣха за него нѣкаква тъмна загатка. Все пакъ лѣкарьтъ можа да узнае нѣщо — че отъ два месеца то боледува и неможе да се храни. Съ снизходителна усмивка той узна нѣщо повече — че го лѣкувала дори и врачката баба Фона. Но постепено болното дете се разприказва повече отъ колкото трѣбва. Като че у него узрѣя убеждението, че тъкмо това ще накара лѣкаря да разбере по-добре неговата болка... Най-после той можа да узнае нѣща, които на гледъ не биха интересували никого — че въ кжщи най лошъ билъ Васко Чудото.

— А!

И лицето на лѣкара изведнажъ прие по-срѣдоточенъ и по замисленъ видъ.

Но сякашъ той веднага си спомни колко работа още го чака и пакъ потупа галено болното дете.

— Хайде... Ти ще оздравишъ!

— Какво да ви кажа, госпожо? почна повѣрително лѣкаря. Детето не отива добре... Но азъ ще взема мѣрки то да бжде лѣкувано най-енергично. Толкосъ повече, че и въ дробоветѣ му намирамъ нѣщо... Разбирате ли? Да, вие сега може да го отведете. А утре азъ ще имамъ грижата... Но азъ се интересувамъ да знамъ още и какъ е добило тая болесть. За тая цѣль ще трѣбва да прегледамъ всички въ кжщи... Може би ще има нужда и другъ отъ лѣчение. А, може би, и отъ наказание... Защото, знаете ли какво? Азъ не обичамъ да крия задъ професионалната тайна престжпления...

И нѣщо отново като да размекчи строгитѣ чърти на лѣкаря. Като че той употрѣби усилие повече отъ колкото трѣбва да бжде вежливъ. Той внимателно се поклони на учителката и повика другъ боленъ.

— Е, Милке, чу ли?...

Учителката ужъ се опита да успокои болното дете, а лицето ѝ запази сжщия угриженъ видъ.

Малката Милка нищо не отвърна.

Мушнала въ пазва ржце, тя продължи да крета съ своитѣ хлопотари.

X.

На другия день въ дома на Василя Перачката настана истинска тревога. Сутреньта още рано се яви единъ отъ санитарнитѣ агенти и поржча всинца да отидатъ при градския лѣкарь. Тая весть породи нѣкакво мжчително и странно недоумение... Не че тоя домъ бѣше чуждъ на чести тревоги, но такава като тая бѣше наистина нѣщо ново. Поискаха да узнаятъ нѣщо отъ самия агентъ, но тоя дигна рамена и решително отсече: „незная“.

Но най много отъ всички се разтревожи Васко Чудото...

— На ти сега лѣкарь! сопна се той на майка си. Нали ти казвахъ спощи? Ама кой дяволъ те накара и тебе... Ха, комуто трѣбва, да върви. Азъ имамъ работа на гарата!

(Следва).

КАЛЕНДАРЪ 1927 СЕВЕРНО ЕХО

Запазена марка

Основана въ 1885 год.

Цигаритѣ БАКАЛОВЪ сж най-реномиранитѣ

и иматъ най-много пушачи, защото фабриката произвежда такива само отъ СТАРИ и АРОМАТИЧНИ ТЮТЮНИ отъ най-прочутитѣ тютюневи центрове въ България.

Пушете БАКАЛОВЪ цигари!

БАНКЕРСКА КЖЩА

ИОЗЕФЪ Б. ЯКОБЪ

Телегр. „Иозефъ Якобъ“ **ПЛѢВЕНЪ** Телефонъ № 123.

Извършва всичкитѣ видове банкови операции при най-кулантни условия.

Прави заеми въ чужда валута.

Финансира мелнични инсталации доставени отъ странство.

Приема срочни и безсрочни влогове и издава спестовни книжки.

ОТДѢЛЪ ЖИТАРСТВО

въ свръзка съ И. Пинкасъ & С-ие Командитно д-во, Варна на комисионни начала:

1. **Продажба** въ Варненската борса; авансъ срещу вагони;
2. **А ливре** срочни сдѣлки въ Варна.
3. **Сдѣлки франко вагонъ и шлепъ** Дунавски пристанища.

ЯНУАРИ

1	с. † Нова год. (Св. Бон.)	19
2	н. † Св. Игнатъ Богонос.	20
3	п. Св. М. Юлиана	21
4	в. Св. М. Анастасия	22
5	с. 10 м. въ Критъ	23
6	ч. Пр. мжчен. Евгения	24
7	п. † Рождество Христово	25
8	с. † Съб. пр. Богородица	26
9	н. † Първом. Стефанъ	27
10	п. 20,000 м. въ Ником.	28
11	в. 14.0000 изб. младенци	29
12	с. Мъч. Анисия	30
13	ч. Препод. Мелания	31
14	п. Св. Васили (сурвак.)	1
15	с. Селвестръ папа Римски	2
16	н. Преп. Малахия	3
17	п. † Съборъ на 70 апост.	4
18	в. Мъч. Теопемтъ Теона	5
19	с. † Богоявление Господ.	6
20	ч. † Ивановъ-День	7
21	п. Геор. и Ем. и Дом.	8
22	с. Пр. Филипъ	9
23	н. † Григорий Нисийски	10
24	п. Мъченикъ Теодосий	11
25	в. Мъченица Татяна	12
26	с. Св. Ерм. и Стратонъ	13
27	ч. Св. Отца въ Синай	14
28	п. Св. Гаврилъ и Леонъ	15
29	с. Чест. Вериг. ап. Петра	16
30	н. † Св. Антоний велики	17
31	п. Ат. д. (р. д. Ц. Бор.	18

ФЕВРУАРИ

1	в. Преп. Макарий египет.	19
2	с. Преп. Евтимий Велики	20
3	ч. Пр. Максимъ изп.	21
4	п. Св. ап. Тимотей	22
5	с. Свещ. Клим. еп. Кирски	23
6	н. † Пр. Зения и Агапия	24
7	п. св. Григор Богословъ	25
8	в. Преп. Ксенофонтъ	26
9	с. Прен. мощ. на И, Злат.	27
10	ч. Пр. Ефремъ Сиринъ	28
11	п. Пр. Лаврентий	29
	с. * Св. Три Светители	30
12	н. † Св. беср. Киръ Иоанъ	31
14	п. Мжч. Трифонъ.—зар.	1
15	в. † Ср. Госп. кр. на Ц. Б.	2
16	с. Св. Симеонъ Богоприем	3
17	ч. Пр. Исид. и м-къ Ник.	4
18	п. Св. м. Агапий	5
19	с. Св. Доротея и Христин.	6
20	н. † Преп. Парт. и Лука	7
21	п. Митарь и Фарис.	8
22	в. Мжч. Ник. и Маркелъ	9
23	с. Св. м-къ Харалампий	10
24	ч. Мжч. Власий	11
25	п. Арх. Милетий	12
26	с. Пр. Мартиниана	13
27	н. Рав. Кирилъ, уч. Слов.	14
28	п. Блуд. синъ Ап. Он.	15

МАРТЪ

1	в. М-ци Паф., Юл., Пор.	16
2	с. Вел. мжч. Тод. Тиронъ	17
3	ч. Св. Лъвъ Папа Римски	18
4	п. † Св. Григ. Палма осв.	19
5	с. Пр. Евсений Бълг.	20
6	н. † Пр. Тимот. и Евстати	21
7	п. Мощ на мч. Евгения	22
8	в. М-къ Поликрапъ	23
9	с. I и II посич. гл. И. Кр.	24
10	ч. Архиеп. Тарасий цар.	25
11	п. Архиеп. Порфирий	26
12	с. Тодоровъ день	27
13	н. † Правосл. недѣля	28
14	п. Преп. Кас. Рилянинъ	1
15	в. Св. Теодотъ еписк.	2
16	с. М-къ Евтропий и др.	3
17	ч. Преп. Герасимъ	4
18	п. М-ци Кононъ и др.	5
19	с. Авр. бълг. и 42 мжч.	6
20	н. † 2-ра Нед. Вел. пость	7
21	п. Пр. Теофилактъ	8
22	в. Св. 40 мжченици	9
23	с. Св. мжч. Кодратъ и уч.	10
24	ч. Софроний пат. Ерус.	11
25	п. Пр. Теофанъ Сигриан.	12
26	с. Мощи на Никифоръ	13
27	н. † 3 Кръстопоклонна	14
28	п. Св. м. Агапий, Алекс.	15
92	в. М-къ Савимъ, Троф.	16
30	с. Алекси челов. Божи	17
31	ч. Св. Кирилъ Иерусал.	18

АПРИЛЪ

1	п. М. Хрисантъ и Дарий	19
2	с. м-ци Сергий и Иоанъ	20
3	н. † 4 нед. на Вел. пости	21
4	п. Св. м. Василий	22
5	в. Пр. Никонъ	23
6	с. Преп. Захарий	24
7	ч. † Благовѣщение	25
8	п. Съб. Архангелъ Гавр.	26
9	с. Св. м. Матрона	27
10	н. † 5 нед. на Вел. пости	28
11	п. Пр. Маркъ дяк. Кир.	29
12	в. Пр. Иоанъ, лѣствицки	30
13	с. Чсд. Ипатий Гагрски	31
14	ч. Пресв. Мария Егип.	1
15	п. Пр. Тинъ Чудотворецъ	2
16	с. Възкресени Лазарово	3
17	н. † Връбница	4
18	п. Велики понедѣлникъ	5
19	в. Велики вторникъ	6
20	с. Велика срѣда	7
21	ч. Велики четвъртъкъ	8
22	п. Велики петъкъ	9
23	с. Велика сжбота	10
24	н. † Възкресение Христ	11
25	п. † Възкресение Христ.	12
26	в. † Възкресение Христ.	13
27	с. Свѣтла срѣда	14
28	ч. Свѣтли четвъртъкъ	15
29	п. Животвор. източн.	16
30	с. Свѣтла сжбота	17

МАЙ

1	н. † Томина недѣля	18
2	п. Пр. Иоанъ ветхопеш.	19
3	в. Преп. Теодоръ Трихин.	20
4	с. Свещен. Иануарий	21
5	ч. Преп. Теодоръ Сикеотъ	22
6	п. † Св. Георги	23
7	с. Мжч. Сава Стратилат.	24
8	н. † Нед. на Мироносц.	25
9	п. Свещмжч. Вас. Амас.	26
10	в. Св. м. Симеонъ ср. Г.	27
11	с. Ап. Ясонъ, м. Витали	28
12	ч Св. 9 м-ци Кизически	29
13	п. Св. ап. Яковъ	30
14	с. Св. пр. Иеремия	1
15	н. † Св. ц. Борисъ	2
16	п. Св. м. Тимотея и М.	3
17	в. Св. пр. м. Пелаги	4
18	с. Св. мжч. Ирина	5
19	ч. Многост. Йовъ	6
20	п. М. Акакий	7
21	с. Св. Иванъ Богословъ	8
22	н. † Нед. на самарянк.	9
23	п. Св. ап. Симонъ Зилотъ	10
24	в. † Св. Кирилъ и Метод	11
25	с. Св. Епиф. Кип. Еп.	12
26	ч. Св. Гликерия	13
27	п. М. Исидоръ	14
28	с. Пр. Пахоний велики	15
29	н. Нед. на Слѣпия	16
30	п. * Св. Николай Соф	17
31	в. Свмжч. Манасия Габр	18

ЮНИ

1	с. Св. Патрихий п. Корн.	19
2	ч. † Възнесен. Христово	20
3	п. * Св. Констан. и Елена	21
4	с. Св. мжч. Висиллискъ	22
5	н. † Пр. Михаилъ изпов.	23
6	п. Пр. Симеонъ Стжлпник	24
7	в. Еньовдень	25
8	с. в. м. Георги Софийски	26
9	ч. Св. мжч. Терапонтъ	27
10	п. Преп. Никита Халк.	28
11	с. М-ца Теодосия (задуш)	29
12	н. † Петдесет. Св. Тройца	30
13	п. † Св. Духъ	31
14	в. св. м. Иустианъ фил,	1
15	с. Св. Никиф. Цар.	2
16	ч. Св. мжч. Лукиллианъ	3
17	п. Митрофанъ патр.	4
18	с. Св. мжч. Доротея	5
19	н. † Св. Свят. (петр. з.	6
20	п. Свещмжч. Теодотъ	7
21	в. Св. м. Маркъ и Иули	8
22	с. Св. Кирилъ Александр.	9
23	ч. Свещ. Тимотей Пруски	10
24	п. Св. ап. Варт. и Варнава	11
25	с. Св. отци Онуфий и др.	12
26	н. † 2-ра Св. Анилина	13
27	п. Св мжч. Исихий Дор.	14
28	в. Пророкъ Амостъ	15
29	с. Св. Тихонъ Чуд.	16
30	ч. Свмжч. Манасия Габр.	18

ПЛѢВЕНСКО ПИВО

Светло „Пилзенски типъ“
Черно „Плѣвенски портеръ“

Взема рекордъ въ царството като най-хубаво и полезно питие, поради своята хранителность и отличенъ вкусъ.

Неприсжтствени дни:

Всички недѣлни дни презъ годината, Рождество и Възкресение Христово по два дни. Възнесение Господне, Слизане Св. Духъ два дни.

Януарий: 1 Нова година; 19 Богоявление; 30 Рождения день на Н. В. Царя; **Мартъ:** 4 Освобождението на България; **Априлъ:** 7 Благовещ, **Май:** 6 Гергьовдень; 15 Св. Ц. Борисъ; 24 Св. Кирилъ и Методий; **Юлий:** 12 Петровдень. **Августъ:** 28 Успение Богородично; **Октомврий:** 3 Възшествието на Н. В. Царя; **Ноемврий:** 8 Димитровдень, 27 Деньтъ на победитѣ; **Декемврий** 11 Освобождението на Плѣвенъ.

ЮЛИ

	п. Св. мжч. Леонтий	18
2	с. Св. ап. Иуда бР. Госп.	19
3	н. † 3-а Преп. Наумъ Охр	20
4	п. М-къ. Юлиянъ	21
5	в. Св. м-къ Евсевий	22
6	с. Св. м-ца Агрипина	23
7	ч. * Рожд. Иоана Предт.	24
8	п. Св. м-къ Прокопий	25
9	с. Преп. Давидъ Солун.	26
10	н. † Пр. Самсонъ стран.	27
11	п. Мощи св. безсребър.	28
12	в † Св. ап. Петръ и Пав.	29
13	с. † Съб. 12-те апостоли	30
14	ч. Беср. Козма и Дамянъ	1
15	п. Чест. Риза Св. Богор.	2
16	с. Св. м. Иоакинтъ	3
17	н. † Св. Андрей, арх. Кр.	4
18	п. Пр: Атанасий Атон.	5
19	в. Пр. Сисой Великий	6
20	с. Пр. Тома и Акакий	7
21	ч. Св. Теоф. и Прокопий	8
22	п. Св. м. Панкратий	9
23	с. Св. 45 м. въ Никополи	10
24	н. † Св. вр. м-ца Ефтимия	11
25	п. М. Проклъ и Иларий	12
26	в. Съб. Ар. Гаврилъ	3
27	с. Св. апостолъ Акилъ	14
28	ч. Св. м. Кирикъ и Юлита	15
29	п. Св. м. Тихонъ и др.	16
30	с. Св. м-ца Марина	17
31	н. † Нед. на Св. отци	18

АВГУСТЪ

1	п. Прѣпод. Макрина	19
2	в. * Св. пророкъ Илия	20
3	с. Пр. Иезекилъ	21
4	ч. Мария Магдалена	22
5	п. Св. м. Трофимъ и др.	23
6	с. Св. м. Христина	24
7	н. † Успѣние на Св. Анна	25
8	п. Св. м. Параскева	26
9	в. Св. Седмочисленици	27
10	с. Св. ап. Прохоръ	28
11	ч. Св. М. Калиникъ	29
12	п. Ап. Сила и Силуанъ	30
13	с. П. Евдоки (Богор. заг.)	31
14	н. † Произ. на жив. кр.	1
15	п. Мощи пър. Стефанъ	2
16	в. Пр. Исакий	3
17	с. 7 отроци въ Ефесъ	4
18	ч. Св. м. Евсигний	5
19	п. † Преображ. Господне	6
20	с. Преп. м. Домитей	7
21	н. † М. Трендаф. Заг.	8
22	п. Св. ап. Матей	9
23	в. Св. м. Лаврентий	10
24	с. Архидяконъ Ефила	11
25	ч. Св. м. Фотий и Аник.	12
26	п. Пр. Максимъ изпов.	13
27	с. Св. пророкъ Михей	14
28	н. † Успение Богород.	15
29	п. Св. Йоанъ Осоговски	16
30	в. Св. мжч. Миронъ	17
31	н. Св. м. Флора и Лавра	18

СЕПТЕМВРИ

1	ч. Пр. Теофанъ Макед.	19
2	п. Св. 37 мжч. пловд.	20
3	с. Св. ап. Тадей	21
4	н. † Св. м. Агатен. и др	22
5	п. Св. м. Лука	23
6	в. Св. м. Евтихии	24
7	с. Ап. Вартоломей	25
8	ч. Св. Андреянъ и Натал.	26
9	п. Препод. Пименъ Вел.	27
10	с. Пр. Мойсей Муринъ	28
11	н. † Отс. гл. Иоанъ Крс.	29
12	п. Св. Алекс. Царигр.	30
13	в Чест. поис. пр. Богор.	31
14	с. Иоанъ Кукуз и Сим.	1
15	ч. Св. м. Мамантъ	2
16	п. Св. м. Антимъ Никод.	3
17	с. Св. м. Вавили	4
18	н. † Св. прор. Захарий	5
19	п Чуд. Арх. Михаилъ	6
20	в. Св. М. Созонтъ	7
21	с. Р. Богородица (малка)	8
22	ч. Иоакимъ и Анна	9
23	п. Св. м. Минодора	10
24	с. Пр. Теодора Алекс.	11
25	н. † Св. м. Автономъ	12
26	п. Св. М. Корнилий	13
27	в. Кръстовъ день	14
28	с. Великомъч. Никита	15
29	ч. Великом. Евтимия	16
30	п. София и 3-тѣ дещери	17

ОКТОМВРИ

1	с. Апост. и еванг. Лука	18
2	н. † Св. мжч. Трофимъ	19
3	п. Вел. Евст. (възк. Ц. Ь.	20
4	в. Ап. Кодратъ	21
5	с. * Пр. Козма нез. Бълг.	22
6	ч. Зачат. на Иоанъ Кр.	23
7	п. 1-ва м-ца Текла	24
8	с. Препоц. Ефросина	25
9	н. † Пр. Иоанъ Богосл.	26
10	п. Св. М. Калистратъ	27
11	в. Пр. Харитонъ Изпов.	28
12	с. * Пр. Киринъ отшелн.	29
13	ч. Св. мжч. Григорий	30
14	п. Покр. пресв. Богорид.	1
15	с. Св. мжч. Киприянъ	2
16	н. † Св. м. Дионисий арес.	3
17	п. Св. мжч Иоротей	4
18	в. Св. м-ца Харитина	5
19	с. * Св. ап. Томъ	6
20	ч. Св. м. Сергий и Вахъ	7
21	п. Пр. Игнатий българ.	8
22	с. Св. ап. Яковъ	9
23	н. † Св. м. Евлампий	10
24	п. Св. ап. Филипъ	11
25	в. Св. м. Провъ, Тараха	12
26	с. Св. м. Карпъ и Пап.	13
27	ч. Пр. Параск. (Петк.-д.)	14
28	п. Св мжч. Лукианъ	15
29	с. Св. м. Лонгинъ Стот.	16
30	н. † Св пророкъ Осия	17
31	п. Св. Злата българ.	18

НОЕМВРИ

1	в. * Св. Иванъ Рилски	19
2	с. Великвм Артемий	20
3	ч. Иларионъ Велики	21
4	п. Св. равноап. Аверкий	22
5	с. Св. ап. Иаковъ	23
6	н. † Св. м. Арета и др.	24
7	п. Св. м. Маркиянъ и др.	25
8	в. † Димитровъ-день	26
9	с. С. м. Несторъ	27
10	ч. Св. Теренти и Перасъ	28
11	п. Св. м. Анастасия	29
12	с. Св. м. Зинови и Зин.	30
13	н. † Св. ап. Стахий и др.	31
14	п. Аезср. Козма и Дам.	1
15	в. Св. м. Акиндинъ	2
16	с. Св. м. Акепсинъ	3
17	ч. Препод. Иоаники Вел.	4
18	п. Св. м. Галакгионъ	5
19	с. Св. Павелъ Изпов.	6
20	н. † 33 м-ци въ Мелетини	7
21	п. * Архангеловъ-День	8
22	в. Св. м. Списифоръ	9
23	с. Св. ап. Ерастъ	10
24	ч. Св. м. Мина, Виктория	11
25	п. Св. Иоанъ Милостивий	12
26	с. Св. Иоанъ Златоустъ	13
27	н. † День на победа	14
28	п. Св. м Гурий	15
29	в. Св. ап. и ев. Матей	16
30	с. Св. Григорий	17

ДЕКЕМВРИ

1	ч. Св. м. Платонъ	18
2	п. Прор. Варлаамъ	19
3	с. Св. Григори Декаполъ	20
4	н. † Вед. Богородично	21
5	п. Св. ап. Филимонъ	22
6	. Св. Амфилохий	23
7	. Св. Екатерина	24
8	. Св. Климентъ	25
9	. Препод. Алипий	26
10	. Св. м. Яковъ	27
11	. † Пр. Стефанъ новий	28
12	. Св. м. Парамонъ	29
13	в. Св. ап. Андрей	30
14	с. св. пророкъ Наумъ	1
5	ч. св. пророкъ Авакумъ	2
16	п. св. прор. Софроний	4
17	с. великомжч. Варвара	3
18	н. † пр. Сава освѣщен.	5
19	п. св. Никола Чудотвор.	
20	в. св. Авросий Мед.	7
21	с. препод. Пататий	8
22	ч. зачатие св. Анна	9
23	п. св. м-ца Мина и др.	10
24	с. св. Даниилъ Стълпник	11
25	н. † св. Спиридонъ Чуд.	12
26	п. св. м. Евстратий	13
27	в. св. м. Тирсъ	14
28	с. Великомъ Елефтери	15
29	ч. св. пророкъ Агея	16
30	п. св. пророкъ Данаилъ	17
31	с. св м. Севестиянъ	18

ПАРНА КЕРАМИЧНА ФАБРИКА

„ИВ. Н. ЖЕЛѢЗАРОВЪ“

ПЛѢВЕНЪ

ОСНОВАНА 1884 ГОДИНА.

Телегр. адресъ: ФАБРИКА „ЖЕЛѢЗАРОВЪ“ Телефони: { Кантората № 88. фабриката № 71.

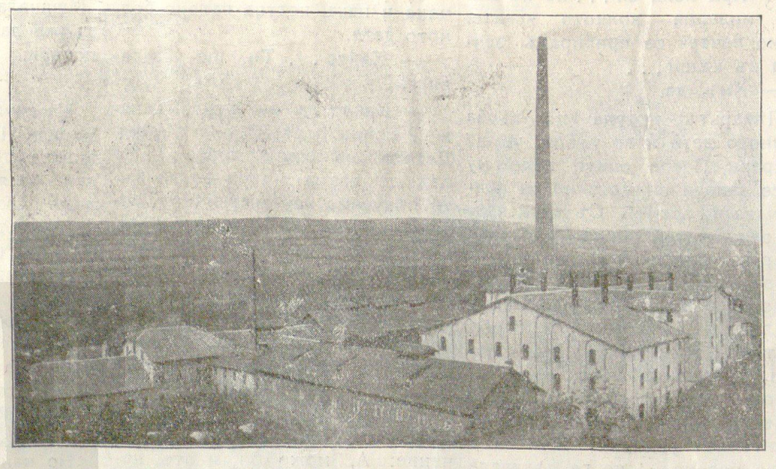

ФАБРИКАТА ИЗРАБОТВА И ИЗПИЧА ВЪ РИНГОВА ПЕЩЬ

Керемиди Марсилски обикновени и капаци.

Тухли машинени и ржчни за строежъ, печки, баджи и др.

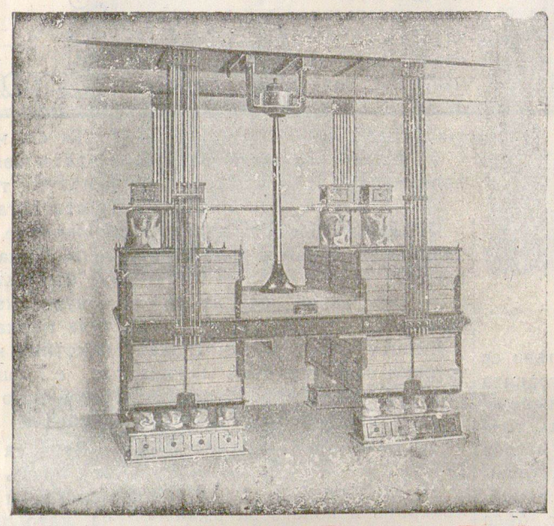

МЕЛНИЧАРИ!

МОДЕРНИЗИРАЙТЕ ВАШИТѢ МЕЛНИЦИ!

Мелничарски модерни машини отъ чехословашката фабрика

MACHAN & SPOI

гр. Пардубицъ — Чехославия.

Инсталирани сж вече въ България много мелници. Инсталираме автоматични мелници най-модерни отъ 1 до 30 вагона производство съ най-голѣмъ процентъ бѣли брашна, лекъ ходъ. Изработва хидралически преси за маслодайни семена.

Главни представители за България:

Коста Н. Грасевъ & братъ

Машинна фабрика и желѣзолеярна „Напрѣдъкъ“ — ПЛѢВЕНЪ.