Год. VI. гр. Плѣвенъ, 16 декември 1926 год. Брой 50

СЕВЕРНО ЕХО

Телефонъ № 55. Редакторъ Петко Пав. Поповъ. Съредакторка Рена П. Попова. Год. абонаментъ 60 лв.

Пушете цигаритѣ
„ЕНИДЖЕ-ВАРДАРЪ“
защото фабриката ни винаги разполага съ голѣми депозити отъ най-ароматични и отлежали южно-български тютюни.

ПРЕБРОЯВАНЕТО и интелигенцията

На 31 декемврий т. г. ще се извърши всеобщо преброяване на населението, сградитѣ, домашния добитъкъ, земледѣлскитѣ стопанства и пр. въ цѣла България. По тоя случай Главната дирекция на статистиката пръска хиляди позиви, съ които кани населението да бжде найдобросъвестно при извършването на тоя важенъ актъ. Така, въ единъ позивъ отправенъ до българската интелигенция, тя казва:

„Преброявания вършатъ периодически всички културни държави. И България до сега е извършила 7 всеобщи преброявания. Навсѣкжде преброяванията се смѣтатъ най-крупнитѣ народни предприятия въ мирно време, които изискватъ кратковременна мобилизация на цѣлото гражданство и за успѣшното изнасяне на които е необходимо повдигането гражданското чувство и готовность за безвъзмездна услуга на Отечеството.

Въ това общонародно дѣло интелигенцията е на поста си. Тя собствено изнася дѣлото на преброяването. Тя проагитирва нуждата и ползата отъ него, тя ентусиазира масата, тя организира пропаганда противъ невежеството и страха при даването статистически сведения, тя ржководи правилното изпълнение на преброяването, тя съ една дума, одухотворява цѣлия планъ на предприятието съ своя ентусиазъмъ и съ чувство, че върши въ единъ критически моментъ приносъ на културата и на историята на своето отечество.

А какво значение иматъ всеобщитѣ преброявания като основа на статистиката, и самата статистика като основа на модерното общество, на модерната държава — това е всеизвестно. Важното въ случая е, че съ предстоящето преброяване за пръвъ пжть се броятъ земледѣлскитѣ и други стопанства и занаятчийски и индустриални и търговски предприятия — прѣки стопански обекти. България живѣе вече 48 години свободенъ животъ, следъ две години тя приключва своя полувѣковенъ балансъ на политически животъ — можеше ли българската държава, българската култура, българската наука да търпи повече тая липса?

Като се нагърбва съ това колосално предприятие — всеобщо преброяване на населението и стопанскитѣ обекти — Главната дирекция на статистиката разчита, както и въ миналото, изключително на българската интелигенция. Необходимо е последнята, чрезъ всички възможни начини да създаде благоприятна атмосфера за преброяването и повдигане гражданското чувство на населението за услуга на статиката.

Статистиката носи свѣтлина, статистиката е въздуха въ модерното човѣшко общежитие; статистиката е компаса на управлението, статистиката е предпоставката на социалнитѣ науки; статистиката е архимедова лостъ, който днесъ движи всѣка най-разнообразна, най разновидна човѣшка дейность, която гони и цели: благоденствието на човѣка.

Българската интелигенция трѣбва да излѣзе между 20. XII. и 5—10. I. на фронта на преброяването, мобилизирана и подготвена да спечели побѣда на дѣлото — да извоюва предпоставкитѣ на прогреса на България, на прогреса на науката и да задържи своята позиция на престижъ и въ международната наука и литературата, кждето вече седемь пжти до сега съ успѣхъ и отличие е отбелѣзвана“.

Промѣни и насоки въ политиката на Б. Н. Банка

Презъ миналия месецъ камарата гласува новия законъ за Българската народна банка, по силата на който тя отъ общъ националенъ кредитенъ институтъ се превръща въ единъ видъ *Емисионна банка*, чието назначение предимно е да издава банкноти и да подържа стабилностьта на златната стойность на тия банкноти. Сжщия законъ очертава и пжтя за достигане до свободното обмѣняване на банкнотитѣ срещу злато.

Въ брой 189 на „Държавенъ вестникъ“, отъ 20 ноември н. г. е обнародванъ тоя законъ и влиза въ сила отъ 1 януарий 1927 год. Неговата голѣма прецизность въ целитѣ, операциитѣ и службитѣ го отличава твърде много отъ действующия сега законъ. Съ освобождаването на Българската народна банка отъ нѣкои функции, които изискватъ специални институти, съ затвърдяване привилегията ѝ за търговията съ външни платежни средства (девизи и банкноти) и съ голѣмата ѝ автономность за напредъ се цели да се затвърдятъ устоитѣ на народното стопанство, на народния просперитетъ.

Отъ операциитѣ на Бълг. нар. банка се изключватъ ипотечнитѣ заеми и изобщо дългосрочнитѣ пласименти, които поради особенното си естество, нѣматъ мѣсто въ една емисионна банка. Развитието на ипотечния кредитъ, който е отъ много голѣмо значение за нашата страна, както и на дългосрочния комуналенъ кредитъ, безъ който благоустройството на нашитѣ села и градове е немислимо, отдавна налагаше създаването на специаленъ институтъ за ипотеченъ и комуналенъ кредитъ. Законопроектъ за това вече има и скоро ще стане законъ.

Чл. 36 отъ новия законъ не позволява на банката:

1. Да отпуща прѣко или косвено заеми на държавата, освенъ въ случая и размѣра, предвиденъ въ чл. 34 т. 15—за временни нужди да сконтира съкровищни бонове съ падежъ 6 месеца, на сума до 300 милиона лв.;

2. Да отпуща заеми прѣко или косвено при каквито и да сж обстоятелства, на окржжия, общини или подобни административни единици;

3. Да се ангажира въ търговия или да има по другъ начинъ прѣки интереси въ търговски или индустриални предприятия, освенъ въ размѣръ и за периодъ абсолютно необходимъ за реализиране нѣкое вземане на Банката;

4. Да отпуща негарантирани заеми (тримесечни заеми съ единъ или двама поржчители) или аванси (текущи дебиторни смѣтки на открито), съ изключение на предвидения въ чл. 34 т. 14 случай (записи за гаранция) и

5. Да отпуща ипотечни заеми и да открива специални текущи смѣтки срещу ипотеки или да се ангажира въ подобни операции и изобщо да отпуща дългосрочни операции.

Отъ нова година Банката престава да отпуща заеми по тримесечни записи съ поржчители. Съ засилване на чисто емисионния характеръ на Банката, тая нейна традиционна практика не може да продължава — не е въ естество на емисионната банка тази форма на кредитиране. Отпуснатитѣ до сега заеми по тримесечни записи ще се ликвидиратъ постепенно и споредъ сезонностьта на стокитѣ, въ които сж ангажирани даденитѣ средства, споредъ това, за каква цель сж употрѣбени.

Прекратяването на тримесечнитѣ заеми по записи се схваща отъ нѣкои погрѣшно, като едно ограничение на търговския кредитъ и лишаване отъ кредитъ известни търговци и производители. Напротивъ, Банката ще продължава да кредитира търговията и производството, като се води по сжщитѣ принципи на ликвидность, както до сега. Тази ликвидность я има и при дрбния кредитъ. Последния и за напредъ, както до сега, ще има достжпъ въ Банката подъ формата на текуща смѣтка съ поржчители. Това е една форма на кредитиране, чрезъ която може да се постигне и по-голѣма подвижность на кредита, отколкото при тримесечнитѣ записи. Нуждно е, обаче, клиентътъ да има правилни разбирания за нейното естество. Такава смѣтка може да има всѣки търговецъ или производитель, който е подредилъ работата си добре и който би движилъ смѣтката си, както се движи касовия му оборотъ. Кредитирането на чиновницитѣ и свободнитѣ професии за бждаще ще има мѣсто при популярнитѣ банки и другитѣ частни кредитни учреждения. Даденитѣ имъ до сега заеми ще се ликвидиратъ въ непродължително време.

Кредитътъ по текущи смѣтки срещу ипотека сжщо се преустановява. Отъ 1 януарий 1927 г. нови смѣтки нѣма да се откриватъ. Открититѣ до сега ще останатъ въ действие и движението по тѣхъ ще бжде свободно. Това положение ще продължава до тогава, докогато бжде открита Ипотекарната банка, къмъ която ще бждатъ прехвърлени тия смѣтки.

Отъ сжщата дата се преустановяватъ и Ипотечнитѣ заеми.

Изобщо ипотечния кредитъ ще премине къмъ новата ипотекарна банка.

Всички други видове банкови операции, освенъ горепосоченитѣ, ще бждатъ застжпени въ Банката при най-голѣма краткосрочность, за да се отговори напълно на легалния въ закона за Банката принципъ на ликвидностьта, на подвижностьта.

Предвижда се съ закона щото съ голѣмия дѣлъ отъ печалбитѣ на банката, който се отдѣля за държавата, да се плащатъ задълженията ѝ къмъ Банката.

Друга сжществена промѣна е, че се премахватъ мѣстнитѣ съвети при клоноветѣ и агентуритѣ на Банката и отново се привлича участието на търговско-промишленото съсловие, чрезъ сконтовитѣ комитети, при опредѣляне кредитоспособностьта на банковитѣ клиенти. Сконтовитѣ комитети, обаче, немогатъ да взематъ решения по въпроси, които засѣгатъ кредитната политика на Банката.

И за напредъ Банката ще извършва касовата служба на Държавата.

Всичкитѣ смѣтки на държавата включително и тѣзи на разнитѣ фондове, пощенскитѣ спестовни каси и държавнитѣ предприятия ще се водятъ при Б. Н. Б.

Служителитѣ при Банката иматъ всички други права на държавнитѣ служители и изобщо подлежатъ на сжщитѣ задължения, дисциплина и наказания, предвидени въ закона за държавнитѣ служители. За пенсиитѣ имъ, обаче, се учредява за въ бждаще отдѣленъ пенсиониенъ фондъ при Банката. Това отдѣляне е отъ полза за банковитѣ служители.

Въобще цели се да се направи Банката по-независима за привличане на повече вжтрешни и външни капитали тъй нуждни за решаване голѣмитѣ задачи засегащи стопанската дейность на тоя националенъ банковъ институтъ.

М. Н.

СЛЕДСТВИЕТО по пожара продължава

Констатиранъ ли е въздушенъ газъ?

Следственитѣ власти продължаватъ усилено да работятъ по установяване причинитѣ на пожара, избухналъ на 3 т. м. презъ нощьта въ домътъ на д-ръ Бешевъ. *За сега е задържанъ само известния Борисъ Чепенски, който спалъ въ сжщото здание. На два пжти той е далъ сведения въ истинностьта на които следственитѣ власти се съмняватъ, понеже едни на други сж противоречиви. Вѣрва се, че въ най-скоро време мистерията по тоя пожаръ, ако има такива, ще бжде напълно разкрита.*

В-къ „Последна поща“ отъ понедѣлникъ съобщи, *че назначената експертна комисия изказала мнение, че кжщата е била изгорена умишлено чрезъ възпламеняване на въздушенъ газъ.*

Отъ справката която направихме се указа, *че съобщението е напълно лъжливо и тенденциозно.* **Въ протокола на комисията никжде не се споменува за въздушенъ газъ, нито пъкъ нѣкой отъ разпитанитѣ свидетели отъ следователя сж загатвали за такъвъ.**

Прави впечатление, че известни заинтересовани лица чрезъ тенденциозни писания изъ вестницитѣ се опитватъ да поддържатъ настроения, които впоследствие ще се опитатъ вѣроятно да използуватъ за своитѣ дребнопартийни цели. Това е долнопробно и провокаторско! Това е иезуитщина!

За да блесне истината и да се изобличатъ подлецитѣ и интригантитѣ, ние канимъ г. прокурора и следственитѣ власти да провѣрятъ онова което се разнася напоследъкъ отъ шантажни вестници като „Камбана“, „Поща“ и др.

Долу маскитѣ на провокаторитѣ! Стига да се трови душата на народа!

Праздникътъ на гимназията

Отчетътъ на директора.

Вчера се празднува годишния праздникъ на тукашната мжжка гимназия. По тоя случай сутриньта въ църквата „Св. Тройца“ имаше панахида и молебенъ на който присжствуваха учителското тѣло и всички ученици отъ гимназията. Следъ това всички, въ стройни редици, отидоха въ салона на д-во „Съгласие“, кждето директора на гимназията, г. Ст. Димитровъ, даде отчетъ за нейното състояние. Споредъ отчета то е плачевно поради това, че зданието въ което се намира гимназията е неудобно и недостатъчно. Така, 605 ученика сж разпредѣлени въ 19 паралелки и настанени само въ 10 стаи.

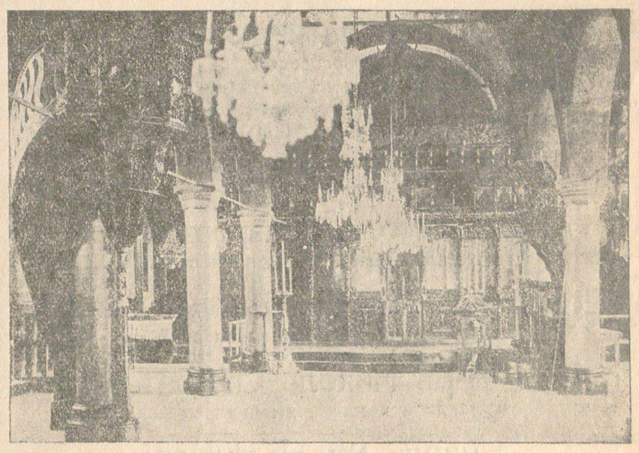

Вжтрешностьта на църквата „Св. Николай“

Църквата е построена презъ 1834 год. съ срѣдства събирани отъ самитѣ християни отъ Плѣвенъ. За постройката ѝ е билъ изисканъ специаленъ ферманъ въ Султана, по застжпничеството на пловдивския търговецъ и първенецъ Стоянъ Чалжолу.

Отъ 1906 год. при сжщата църква е образуванъ фондъ за възобновяването ѝ и по настоящемъ той възлиза на около 950,000 лева.

Нашия общински театъръ

Тачо Таневъ въ Плѣвенъ.

Отъ нѣколко дни въ града ни пребивава командирования отъ министра на просвѣтата за режисьоръ на нашия общински театъръ г. *Тачо Таневъ*, артистъ отъ народния театъръ.

Г-нъ Таневъ е единъ отъ радетелитѣ за създаването на добри провинциални театри. Той идва въ Плѣвенъ съ вѣрата, че ще намѣри подкрѣпата, както на общината така и на самото гражданство, за създаването на единъ добъръ театъръ. Първата пиеса която поставя и която ще се играе вѣрочтно идущата срѣда е „Тозъ който получава плесница“ отъ Л. Андреевъ. Ще постави още „Потъналата камбана“, „Коварство и любовь“, „Елга“, „Шоколадерката“ и др.

Презъ идния месецъ ще бждатъ поканени на гастроли и нѣкои отъ по-виднитѣ наши артисти отъ народния театъръ, като К. Сарафовъ, К. Стояновъ, Снѣжина, В. Кирковъ и др.

Г-нъ Таневъ е командированъ къмъ нашия театъръ за 45 дни, но ако условията му наложатъ, командировката му може би ще бжде продължена до края на театралния сезонъ.

Праздникътъ на търговцитѣ

Предстоящето тържество.

Въ недѣля, 19 т. м., търговското съсловие въ цѣла България ще празнува годишния си патроненъ праздникъ. Въ Плѣвенъ ще бжде отпразнуванъ при следнята програма: на 18 т. м. вечерьта въ салона на д-во „Съгласие“ тукашното дружество устройва голѣма вечеринка съ лотария, която ще трае до късно презъ нощьта. На другия день—недѣля сутриньта, всички търговци, начело съ дружественото си знаме отиватъ въ църквата „Св. Николай“, кждето се отслужва панахида и молебенъ, а следъ това ще има тържествено събрание въ локала на Коста Лазаровъ. За праздника отъ София се очакватъ да пристигнатъ нѣкои членове отъ централния комитетъ на Търговския съюзъ.

Дѣлото на Плѣвенскитѣ комсомолци

Кои сж привлечени като обвиняеми. Кога ще се разгледа дѣлото.

Снощи прокурора внесе съ обвинителенъ актъ дѣлото по обвинението на младежитѣ комунисти, които сж образували Плѣвенската нелегална група „Комсомолъ“. Привлечени сж като обвиняеми: Стойко И. Сжботиновъ отъ с. Угърчинъ, ловчанско, Ив. Д. Панковъ отъ гр. Трѣвна, Ив. П. Върбановъ отъ с. Гривица, Георги Хр. Гошевъ отъ с. Стояково—гевгелийско, Дим. Ст. Ивановъ отъ с. Гривица, Генчо Ив. Трънковъ отъ с. Върбица, Вълчо Н. Филиповъ отъ с. Върбица, Борисъ Ст. Терзиевъ отъ с. Угърчинъ, ловчанско, и Минко Ст. Русеновъ отъ гр. Троянъ.

Отъ следствието се установява, че *тукашната група е била организарана отъ Петко Николовъ отъ София, който е билъ куриеръ на централния комитетъ по ж. п. линия София—Плѣвенъ—Горна Орѣховица Тукъ той се е срещалъ съ Сжботиновъ и въ квартирата на последния е билъ образуванъ мѣстния комитетъ, състоящъ се отъ трима души. Впоследствие е била образувана и групата, която се е заела ревностно да разпространява нелегална литература, позиви и пр. Всички обвиняеми сж подведени по чл. 2 отъ Закана за защита на държавата.*

Къмъ края на тоя месецъ вѣроятно дѣлото ще бжде сложено на разглеждане.

Г. П. Домусчиевъ

Самичка

повесть. (14)

VIII.

— Хе, веднажъ се връща и той като хората! измѣри го недоволно съ погледъ Васила Перачката.

— Я, холамъ, остави се . . .

— Тъй зеръ!

Тя още неможеше да му прости за миналата вечерь. Но Васко Чудото сякашъ нищо не искаше да си спомни. Сега у него липсваше дори желанието да говори . . . Съ своитѣ полути и кръвясали очи той погледна тжпо майка си. Па се тръсна лѣниво на постелката до огнището.

— И още учителката каза, че само лѣкаря може да ми помогне . . .

Васила Перачката като да се упомни и нѣкакси безпокойно погледна болното дете.

— Е, хайде па сега при лѣкаря . . . Чункимъ има съ какво? Приказва си тя, твоята учителка . . . Неврѣли и некипѣли приказва!

— Тя иска сама да ме заведе при лѣкаря . . .

— Санкимъ, не е лошо! отвърна вече по спокойно Васила Перачката.

Но Васко Чудото заклати глава и въ подпухналитѣ му очи засвѣти ненависть.

— Я, гледай ти, работа! замъмра той пресипнало. Чункимъ ще ти разбере нѣщо лѣкаря . . . Ама и учителката трѣбва да е нѣкоя умница. Че отде ѝ дойде такава мисъль въ главата? . . . Сама искала да те заведе . . . Хайде, на добъръ часъ! Върви, ако искашъ да умрешъ по-скоро...

— Не е лошо! повтори Васила Перачката.

— Я, млъквай като не разбирашъ! махна съ досада Васко Чудото.

Но майката изгледа своя синъ съ такава неукротима омраза.

Съ безпокойство и недоумение го погледна и малката Милка. За нея и този пжть остана необяснимо защо толкова мрази тоя човѣкъ . . . Нѣщо противно и гнусно изпитваше тя въ него присжтствие. Като да бѣше той нѣкое студено чудовище и ей сега ще полази къмъ нея. Всичко лошо въ свѣта сякашъ бѣ събрано у него. Дори той като да бѣ видимия образъ на нейното нещастие . . . Тя не знаеше какъ да се отърве отъ това чувство на омраза. Като нѣкаква отрова тая омраза бѣше напоила цѣлото нейно сжщество. Ней се струваше, че би бѣгала до края на свѣта, ако бѣха само двама.

— Азъ искамъ да отида при лѣкаря! опита се тя да захленче.

— Върви по дяволитѣ! изрева Васко Чудото.

Тъкмо когато Васила Перачката се накани да го нахули, въ стаята се вмъкна и бащата.

Маминъ Илия и тая вечерь се връщаше съ гузенъ видъ . . . За него бѣше важно дали и тоя пжть ще хапне що далъ Богъ. Па да се предаде на блаженъ и несмущаванъ отъ нищо сънь. За постигане на такава цель той и тая вечерь носеше прѣсни новини. И бѣше готовъ да бъбре каквото му дойде на умъ. Както винаги, той и сега се съблѣче нѣкакси крадишкомъ, като да се боеше да не му посочатъ вратата. И все тъй безпокойно озъртайки се той едва издума: „добъръ вечерь“. Но въ стаята като да не бѣше влѣзълъ човѣкъ — никой не отвърна на поздрава му. Потривайки още ржце и усмихвайки се той като да съобразяваше какво да каже . . . . Па току устреми погледъ къмъ своя синъ и гузно измънка: „вижъ, Васко се върналъ вече“. Но синъ му бѣше се изтегналъ въ такава небрежна поза и нито се помръдна дори.

Нѣколко минути продължи това мжчително и глухо мълчание...

Маминъ Илия сякашъ още нѣмаше куражъ да погледне жена си и може би бѣше правъ . . . Още отъ вратата Васила Перачката го загледа съ омраза и той чувствуваше тоя погледъ върху себе си. Нейното настроение изведнажъ се промѣни. Тоя пжть тя като че бѣше готова да се нахвърли на бащата. Вождитѣ ѝ извити нагоре като змийчета заприличаха на нѣкакви въпросителни. А погледътъ ѝ стана тъменъ, суровъ, недоброжелателенъ. Но тя като че употрѣби усилия да победи себе си . . . И макаръ сопнато, но по-спокойно отъ другъ пжть, тя издума: „е, какво стоишъ още като кумица“?

Напълно успокоенъ, Маминъ Илия разбра, че и сега ще мине безъ особени затруднения. Той пакъ потри усмихнато ржце, като да съобразяваше кжде да седне. За да избѣгне тревожния въпросъ за службата, той нерешително се опита да почне съ новини . . . Но полича този пжть, че никой не е разположенъ да го слуша. И току млъкна и се сви като сираче нейде до вратата . . . И онова зловѣщо мълчание, отъ което тъй много се боеше той, отново зацари.

Не всѣкога и Васила Перачката бѣ разположена да слуша новини . . . Понѣкога тя неможеше да търпи присжтствието на който и да било въ кжщи. Въ такива минути мислитѣ ѝ зато да забъркваше нѣкаква внезапна вихрушка. Раздразнението стигаше у нея до крайния предѣлъ. Обземаше я единъ непобедимъ страхъ — струваше ѝ се като че ето нà, сега ще полудѣе. Другъ пжть, напротивъ, тя ставаше тъй равнодушна къмъ всичко. Въ такива минути тя изглеждаше като сломена и сякашъ не слушаше какво ѝ говорятъ. Ней се струваше, че не би имала сили да издържи и най-малкото раздразнение. Обземаше я желание да бърза, безъ да знае защо, като да очакваше утѣха само въ съня.

— Хайде! изкомандува тя найсетне.

И веднага като да бѣха очаквали само тая покана — двамата мжже се примъкнаха до трапезата.

— Хмъ, я, гледай . . . Отдавна не съмъ ялъ качамакъ. Че и маджунъ имало . . . Е, здраве му кажи . . .

— Яжте сега на готово! смъмра ги Васила Перачката.

— Ти да си жива! повтори пакъ като заученъ урокъ Маминъ Илия.

И веднага налапа кжсче отъ качамака.

— Ами, голѣма работа! мръщеше се все още Васко Чудото. Нали е качамакъ? Вари го, печи го, все качамакъ . . . Ха, вижъ да има кебапчета и винце . . . Тогава му кажи здраве!

— Хе, кой не обича кебапчета? отвърна съ напълнени уста Маминъ Илия.

Васила Перачката поклати заканително глава. Вождитѣ ѝ пакъ се изправиха нагоре като въпросителни знаци.

— Ами че върви яжъ кебапчета! сопна му се тя.

— Какви ти кебапчета? . . . Днесъ три пжти се върнахъ отъ гарата съ празенъ файтонъ. Имаше само нѣколцина пасажери... Останалитѣ сиромаси като насъ: нарамили торбички и опъватъ по крака. А тая вечерь и кончетата дремятъ гладни въ сайванта . . . Не бѣше зле да похрупнатъ малко ечемикъ, ама нà! Отде да взема? Съ пари става то!

— Кой знае дали не си спусналъ нѣщо пакъ на оная хубостница . . .

За единъ моментъ Васко Чудото наведе вратъ. Сякашъ той не се реши веднага да отговори на тия упреци . . . И днесъ той пакъ бѣше ходилъ при дебелата Гина. Тъкмо ней той бѣше оставилъ всичко спечелено отъ вчера . . . Наистина, нѣколко време той бѣше се зарекълъ да нѣма съ нея работа. Нали при нея бѣше заварилъ веднажъ двама пияни файтонджии. И по тоя случай бѣше я набилъ здравата. Но, човѣшки слабости . . . Може ли да живѣе той безъ дебелата Гина?

— Я, холамъ, остави се . . .

— Е, тогава ще ядешъ каквото далъ Господъ! отсѣче нехайно Васила Перачката.

Маминъ Илия налапа новъ кжсъ качамакъ и примирително заключи:

— Не грижай се, утре вечерь ще има и за тебе и за конетѣ. . .

— А за майка му?

Васила Перачката изгледа своя мжжъ тъй настойчито, тъй властно. Имаше въ тоя погледъ нѣщо, което повелително искаше отговоръ. (следва).

Г-ца Виктория Димитрова
и
Капитанъ Ив. Мариновъ
сгодени
Бѣлоградчикъ Враца

Ненчо Ц. Чобановъ
по домашни причини нѣма да приема на именния си день.

Никола Бойчиновъ
адвокатъ, не ще приема на именния си день

Никола Атанасовъ
нѣма да приема на именния си день

Никола Илиевъ
търговецъ
по домашни причини нѣма да приема на именния си день

Никола Бойчиновъ
Ревизоръ при Бълг. Земл, Банка
поради отсжствие отъ града нѣма да приема на именния си день

Никола Бочаровъ
нѣма да приема на именния си день.

Подполковникъ Никола Бояджиевъ
нѣма да приема но именния си день

Д-ръ Никола Спасовъ
нѣма да приема на именния си день

Никола Ат. Недѣлковъ
по домашни причини нѣма да приема на именния си день

Николай Н. Касабовъ
нѣма да приема на именния си день

Никола Ив. Мутафовъ
Никола Шумеловъ
нѣма да приематъ на именния си день

Николай Н. Петровъ (ябълкара)
нѣма да приема на именния си день

Никола Бояджиевъ
запасенъ полковникъ
нѣма да приема на именния си день

Никола Ив. Чорбаджиевъ
по домашни причини нѣма да приема на именния си день

Д-ръ Никола Караюрдановъ
нѣма да посрѣща на Св. Никола

Никола Д. Белберовъ
нѣма да приема на именния си день

Солена риба! Солена риба!
Шаранъ, платика и пр.
екстра качество, въ разни количества
НА ИЗНОСНИ ЦЕНИ
ще намѣрите само при **Алекси Т. Марковъ**
подъ хотелъ „Виктория“, срещу банята. 1-2

Д-ръ К. Петровъ
Хирургъ-Гинекологъ-Акушеръ
се премѣсти въ домътъ на Тодоръ Поповъ,
до банка „Напредъкъ“. 4—10

Щабъ на 6-й пѣхотенъ Бдински полкъ.

Обявление № 1301.

Обявява се на интересующитѣ се, че на 24 и 25 декември т. г. въ Данъчното управление въ Плѣвенъ ще се водятъ преговори за закупуване на мѣстни коне, за нуждитѣ на полка. Приблизителната стойность на предприятието е около 110,000 лв. Могатъ да се оферираръ и отдѣлни коне. Предприятието се освобождава отъ данъци, но не и отъ гербовия сборъ. Публикуването на настоящето е за смѣтка на доставчика. Поемнитѣ условия могатъ да се видятъ всѣки присжствѣнъ день въ щаба на полка (административна служба), а въ днитѣ на търга въ съответното данъчно управление.

гр. Враца, 25 ноемврий 1926 година.

Отъ щаба на полка.

ЦЪРКОВНО НАСТОЯТЕЛСТВО ПРИ ЦЪРКВАТА „СВ. НИКОЛАЙ“ ВЪ ГР. ПЛѢВЕНЪ.

Обявление № 70.

Обявениятъ за 13 того търгъ за направата на вжтрешна електрическа инсталация на църковното здание не се състоя по причина на неизпълнение на нѣкои формалности, настоятелството обявява на интересующитѣ се, че на 23 декември отъ 2 до 5 часа сдечъ пладне, въ килията при сжщата църква ще се произведе новъ търгъ за отдаване на предприемачъ направата на споменатата инсталация на църковното здание, въ което се помѣщава окржжния сждъ и другитѣ сждебни учреждения.

Залогъ се иска 10% отъ цената, която ще се добие при търга. Конкурентитѣ, най-късно до 20 т. м. представляватъ мостри отъ материалитѣ за удобрение отъ настоятелството и компетентното лице. Поемнитѣ условия и плановетѣ могатъ да се видятъ всѣки присжствѣнъ день и часъ въ канцеларията на настоятелството. Всички разноски за публикация и др. сж за смѣтка на наемателя.

гр. Плѣвенъ, 13.XII 1926 год.

Отъ настоятелството.

Обявление № 8067.

Обявявамъ на интересующитѣ се, че на основание изпълнителния листъ № [illegible] издаденъ отъ II Плѣвен. мирови сждия въ полза на Хр. Ив. Мускуровъ отъ Плѣвенъ противъ Велича Пачаловъ отъ с. Г. Митрополия за 1378 лв. и съгласно чл. чл. 910—925 отъ Гражданското сждопроизводство, на 3 януарий 1927 год. ще продамъ въ Гор. Митрополия на публиченъ търгъ следующия длъжниковъ движимъ имотъ: 50 кофи царевица, оцен. по 30 лв. кофата, или всичко за 1500 лв.

Желающитѣ да участвуватъ въ тая продань, трѣбва да се явятъ въ казания день, часътъ въ 9 преди обѣдъ да наддаватъ.

гр. Плѣвенъ, 13.XII 1926 год.

II Сждия изпълнитель: Ст. Кралевски.

ХРОНИКА

Нови стопански инициативи. — По докладъ на кмета, въ едно отъ последнитѣ си заседания общинския съветъ е решилъ презъ идната година да се разработи около 7000 декара общинска земя за посѣви, които ще дадатъ на общината около 4—5 милиона лева сигуренъ приходъ.

Сжщия е взелъ решение да се отпуснатъ на беднитѣ каруцари отъ града около 1000 декара отъ общинскитѣ пасбища за създаване на люцернови ливади и да се засѣятъ около 500 декара съ черничови дървета за поощряване на бубарството.

Протестъ. — Кмета на града ни телеграфически е протестиралъ отъ името на общинския съветъ до министра на правосждието противъ решението на Русенския апелативенъ сждъ за пресъединяването на Никополска околия въ сждебно решение къмъ Свищовския окржженъ сждъ.

Благоустройствени. — Взето е решение новитѣ поселища около града „Нова Америка“, „Дълбока Русия“, „Узунъ чершия“ и „Лесича опашка“ да се включатъ въ строителнитѣ чарти на града, за да бждатъ въ най-скоро врѣме благоустроени и водоснабдени.

Изъ Морския сговоръ. — Пишатъ ни отъ с. Махлата, плѣвенско: „По инициативата на председателя на Плѣв. клонъ на Морския сговоръ г. М. Милчевъ, въ селото ни преди нѣколко дни се образува новъ клонъ на Морския сговоръ. До сега сж записани 28 редовни членове“.

Търгове за нивилация. Дадена е на търгъ нивилацията на селата Пордимъ, Каменецъ—плѣвенско; Александрово — ловчанско; Гигенъ — никополско; Турски Изворъ — тетевенско.

Лѣкарски. — Назначенъ е за махаленски околийски лѣкарь д-ръ Г. Мирчевъ, а уволненъ е по незаемане на длъжностьта си въ с. Дойрянци, ловчанско, д-ръ Перфановъ.

За банкнотитѣ по 5000 лв. — Последния срокъ за обмѣната на 5000 левовитѣ банкноти, печатани въ Държавната печатница презъ 1924 год. — „Ботевкитѣ“ — е 30 декемврий 1926 год.

Необмененитѣ до тая дата такива банкноти ставатъ невалидни.

Електрическото освѣтление. — Поради това, че постройката на градската електрическа мрежа е вече привършена и предстои въ най-близкитѣ дни да се започнатъ пробитѣ съ нея, общината е предупредила г. Ст. Коларовъ да снеме своята мрежа.

Потушени пожари. — Пишатъ ни отъ Тетевенъ, че пожаритѣ въ Тетевенския балканъ сж вече потушени. Отъ тѣхъ, по сведения отъ лѣсничейството, сж опожарени около 12,000 декара гори. Двама отъ злосторницитѣ сж заловени и предадени на следственитѣ власти.

Колко вино има въ Плѣвенъ и околията. — Тая година въ Плѣвенъ е измѣрено 1,774,000 литри, а въ околията 2,764,000 литри вино.

Събрание. — Въ недѣля 19 т. м., въ училището „Св. Николай“ туристическото дружество „Студенецъ“ ще има събрание за избиране на делегати за XII редовенъ туристически конкресъ, който ще се състои на 9 и 10 януарий идната годнна въ Кюстендилъ.

Разбойническо дѣло. — На 25 т. м. ще се разгледа въ Луковитъ дѣлото по обвинението на Първанъ Андреевъ и Съйко Златковъ отъ с. Ракита, луковитско, за укриване на разбойника Петко Илиевъ и за извършване на редица кражби.

Изъ Тетевенъ. — Въ сжбота, 18 т. м., театралната група при читалището ще представи „Елга“ драма отъ Г. Хауптманъ.

Възвърнати учителски права. — Възвърнати сж учителскитѣ права на Маринъ К. Тепавичаровъ отъ махала Брусенскитѣ ханове, тетевенско, уволненъ по чл. 70 отъ закона за народната просвѣта.

Надя Винарова въ Плѣвенъ. — Наскоро пристига въ града ни известната балерина Надя Винарова, завърнала се неотдавна отъ турне изъ Америка. Г-ца Винарова ще играе най-хубавитѣ си балети, които сж направили истинска сензация въ новия свѣтъ.

Благодарность. — Питомцитѣ отъ Плѣвенския пансионъ за сираци отъ войнитѣ сърдечно благодарятъ на плѣвенскитѣ граждани г-да Асень Милчевъ и Христо Балабановъ за подаренитѣ отъ първия 1000 лева, а отъ вториятъ 500 лв. за подобрение храната на сирацитѣ, по случай 6 месеца и 3 години отъ смъртьта на сжщи покойници.

Книжовни. — Отъ днесъ въ София започва да излиза „Хроники“ — двумесечно издание за идеи и критика подъ редакцията на Ив. Радославовъ и при сътрудничеството на видни наши критици и литератори.

Списанието има за цель да култивира критическата мисъль у насъ, твърде случайна, макаръ и претенциозна въ последнитѣ години и да бжде звено между творцитѣ въ областьта на литературата и изкуството и широката мисляща и четеща публика.

„Хроники“ ще излиза на 1 и 15 число на всѣки месецъ въ размѣръ една печатна кола. Цената му за една година е 100 лева — 50 лева при записването и 50 лв. въ началото на второто полугодие.

Всичко за списанието се изпраща на адресъ: „Хроники“ — Леге 13. София.

Поправка. — Въ миналия брой на вестника ни въ статията *По законопроекта противъ лихварството* погрѣшно е наредена първата часть отъ втория й пасажъ. Да се чете: *Вследствие на голѣмата економическа и парична криза производството и консумацията изгубиха равновесието си, размѣната дойде до стагнация, а високия лихвенъ процентъ стана една тяжесть.*

Съобщение. — Магазина за шевни машини **„Сингеръ“** на ул. Александровска № 11 въ гр. Плѣвенъ, открива безплатенъ курсъ по художествена бродерия. Желающитѣ могатъ да се запишатъ. 1—1.

Произшествия

Открито незаконородено дете.

Въ началото на миналия месецъ въ землището на с. Гумощникъ, троянско, бѣше намѣрено едно мрътвородено дете, закопано въ единъ трапъ. Отъ направеното следствие е установено, че то е незаконородено отъ момата Мария Ст. Узунова отъ с. село. Престжпницата преди нѣколко дни е задържана и предадена на сждебитѣ власти.

Умрѣлъ отъ студъ.

Завчера Сюлейманъ Коджа Мехмедъ, 60 годишенъ отъ Никополъ, умопобъркалъ се преди 10—15 дни, отива край брѣга на Дунава, съблича се и навлиза въ рѣката за да се кжпи. Вследствие на студа, обаче, той пада и умира.

Бележки на художника
Чарли Чаплинъ

Въ една прихлюпена таванска стаичка, която много напомва ателиетата на западнитѣ бохеми —художници, бѣхъ въведенъ отъ директоритѣ на Модеренъ театъръ въ София да видя пробния филмъ на Чарлинъ Чаплиновата жажда за злато.

Филма носи надсловъ „Треска за злато“, но азъ мисля, че е по-добре да се каже „Жажда за злато“, защото почти презъ цѣлото време Чарли жадува: и за злато и за сърдѣвателно питие и за любовь.

Но... то е работа на дирекцията.

Азъ препоржчвамъ на всички които нѣматъ грижи въ живота си, и на всички, на които тежи нѣщо на душата да отидатъ на тоя филмъ и да се посмѣятъ отъ сърдце на изобретенията на гениалния Чарли, който на всѣка стжпка иска да прояви своето благородно сърдце, но навсѣкжде удря въ камъкъ.

На бѣлото платно на кинематографската сцена азъ на познавамъ по-духовитъ артистъ отъ тоя американецъ, който въ „треска за злато“, за да нахрани гладния си другарь, сготви обущака си и изяде подмѣтката му съ такъвъ апетитъ, съ какъвто никой гурманъ до сега не е ялъ. И следъ като облиза гвоздеитѣ съ единъ изкривенъ отъ тѣхъ, предложи на другаря си да се хванатъ на ядецъ.

Чарли Чаплинъ предизвиква буря отъ смѣхъ съ разнообразието на неудобнитѣ си положения и умиление въ моментитѣ на душевнитѣ му страдания.

Александръ Божиновъ.

Театръ и забави

Модеренъ театъръ: „Арабътъ“ най-голѣмия ориентални филмъ, въ който се разкриватъ тайнитѣ на Ориента. Въ главната роля Раймондъ Наваро.

Одеонъ: „Грѣшна любовь“ съ Франческа Бертини. Съ този филмъ нашата любимка Франческа Бертини, която бѣхме загубили за екрана, отново се връща при насъ.

Електра: Отъ утре — петъкъ, представя прочутата пиеса на Чарли Чаплинъ, „Треска за злато“, за която бѣха писали всички вестници.

Дава се подъ наемъ самостоятелна двуетажна кжща съ 12 стаи, самостоятеленъ дворъ, на маза, въ центъра на града при съседъ д-ръ х. Костовъ. Споразумение 1—3 при *Крумъ Бараковъ.*

Младежь свършилъ специални технически школи въ Варна, познава всички типове мотори и съ добра практика, търси подходяща работа. За споразумение при фирмата *Б. Наковъ*, телефонъ № 132.

Опредѣление № 3883.

Плѣвенскиятъ окржженъ сждъ, въ разпоредително заседание на 18 ноември 1926 година, въ съставъ: подпредседатель Тр. Банковъ, членове: М. Христовъ и Хр. Андреевъ, при секретаря Мар. Ст. Дренски, следъ като изслуша докладваното отъ члена Хр. Андреевъ и като взема предъ видъ, че по гражданското частно производство № 1238 отъ 1926 год. сж изпълнени всички изискуеми отъ закона условия и че усиновяването ще бжде полезно за осиновяемия, то на основание чл. 37 отъ закона за припознаване незаконороденитѣ деца и пр. сждътъ опредѣли: Допуска осиновяването на Цвѣтанъ Тоновъ отъ с. Орѣховица отъ Никола Цвѣтановъ и Иванка П. Николова отъ сжщото село.

Подписали: Подпредседатель Тр. Банковъ, членове: М. Христовъ и Хр. Андреевъ, секретарь Мар. Ст. Дренски.

Вѣрно, Председатель: Ал. Юрдановъ
Секретарь: М. Ст. Дренски.

Обявление № 4595.

Обявявамъ на интересующитѣ се, че на основание изпълнителния листъ № 5446 издаденъ отъ I Плѣвенски мирови сждъ на 12. XI 1925 г. въ полза на Дучо Дучовски отъ Плѣвенъ, противъ Иванъ Генчевъ отъ Плѣвенъ за 21,777 лева и съгласно чл. чл. 910—925 отъ Гражданското сждопроисводство на 27 декемврий 1926 год. ще продамъ въ гр. Плѣвенъ на публиченъ търгъ следующия длъжниковъ движимъ имотъ: 1) Една каца отъ 4000 литри вмѣстимость за 4000 лева; 2) Една каца отъ 2000 литри вмѣстимость за 2000 лева; 3) Единъ батлакъ отъ 700 литри вмѣстимость за 1000 лева; 4) Единъ батлакъ отъ 610 литри вмѣст. за 1000 лева; 5) едно писалищно бюро орѣхово за 2000 лева.

Желъющитѣ да участвуватъ въ тая продань, трѣбва да се явятъ въ казания день часътъ въ 9 преди обѣдъ, да наддаватъ.

гр. Плѣвенъ, 9. XII. 1926 г. 1926 г. Д. № 935/925 г.

I Сжция изпълнитель: Г. Н. Кънчевъ.

Опредѣление № 4168.

Плѣвенския окржженъ сждъ въ разпоредително заседание на 4 декември 1926 година, въ съставъ: подпредседатель Тр. Банковъ, членове: М. Христовъ и Хр. Андреевъ при секретаря Мар. Ст. Дренски като изслуша докладваното отъ члена Хр. Андреевъ и като взема предъ видъ, че по гражданското частно производство № 1412 отъ 1926 год. сж изпълнени всички изискуеми отъ закона условия и че осиновяването ще бжде полезно за осиновяемия, то на основание чл. 37 отъ закона за припознаване незаконороденитѣ деца и пр. сждътъ опредѣли: Допуска осиновяването на Цанка Д. Хлѣбарова отъ гр. Плѣвенъ отъ Първанъ Петковъ Радинката и Цона Д. Първанова отъ гр. Плѣвенъ.

Подписали: Подпредседатель Тр. Банковъ, членове: М. Христовъ и Хр. Андреевъ, секретарь Мар. Ст. Дренски.

Вѣрно, Председатель: Ал. Юрдановъ
Секретарь: М. Ст. Дренски.

ПРОДАВАМЕ собствената си кожарска фабрика заедно съ цѣлата ѝ модерна машинна инсталация.
Споразумение: Братя Стефанъ и Димитръ Личеви.

Обявление № 8069.

Обявявамъ на интересующитѣ се, че на основание изпълнителния листъ № 4745 отъ 926 г. издаденъ отъ II Плѣв мирови сждия въ полза на Хр. Ив. Мускуровъ отъ гр. Плѣвенъ противъ Пеко Д. Гачевъ отъ с. Опанецъ за 1500 лв. и съгласно чл. чл. 910—925 отъ Гражданското сждопроизводство, на 4 ануарий 1927 год. ще продамъ въ с. Опанецъ на публиченъ търгъ следующия длъжниковъ движимъ имотъ: 30 кофи кукурузъ, реколта 1926 год. оцененъ по 40 лв. кофата или всичко за 1200 лв.; две колелета за конски кола за 400 лева.

Желающитѣ да участвуватъ въ тая продань, трѣбва да се явятъ въ казания день, часътъ въ 9 преди обѣдъ, да наддаватъ.

Плѣвенъ, 13.XII 1926 г. II Сждия изпълнитель: Ст. Кралевски.

Обявление № 4929.

Обявявамъ на интересующитѣ се, че на основание изпълнителния листъ № 811 отъ 1926 г. издаденъ отъ Плѣв. окржж. сждъ въ полза на Гечо Вълчевъ отъ Плѣвенъ противъ Иванъ Друмчевъ отъ Плѣвенъ за 11820 лева и съгласно чл. чл. 910—925 отъ Гражданското сждопроизводство, на 27.XII 1926 г. ще продамъ въ гр. Плѣвенъ на публиченъ търгъ следующия длъжниковъ движимъ имотъ: 1) Четири метра и половина черъ памученъ кангаръ двойна ширина по 80 лв. метъра за 360 лв. 2) четиредесеть метра памученъ балканитъ, оцен. по 50 лева метъра за 2000 лева; 3) шестдесеть метра бархетъ шнуръ оц. по 35 лв. метъра за 2100 лева; 4) тридесеть метра памученъ велюръ оц. по 25 лв. метъра за 750 лв.; 5) седемъ дамски фанели оц. по 150 лв. за 1050 лева; 6) деветь бѣли вълнени фанели оцен. по 100 лв. за 900 лв. 7) Осемъ дамски вълнени жакети оцен. по 150 лв. за 1200 лв; 8) двадесеть вълнени фанели мжжки разни цвѣтове оцен. по 80 лв. за 1600 лева.

Желающитѣ да участвуватъ въ тая продань, трѣбва да се явятъ въ казания день, часътъ въ 9 преди обѣдъ, да наддаватъ.

гр. Плѣвенъ, 13.XII 1926 год. Д. № 2163 отъ 1926 год.

I Сждия изпълнитель: Г. Н. Кънчевъ.

Обявление № 8068.

Обявявамъ на интересующитѣ се, че на основание изпълнителния листъ № 2750 отъ 1926 г. издаденъ отъ II Плѣв. мирови сждия въ полза на Хр. Ив. Мускуровъ отъ гр. Плѣвенъ, противъ Ив. Ц. Пенчевъ отъ Гор. Митрополия за 2711 лева и съгласно чл. чл. 910—925 отъ Гражданското сждопроизводство, на 3. I. 1927 год. ще продамъ въ Гор. Митрополия на публиченъ търгъ следующия длъжниковъ движимъ имотъ: 50 кофи царевица, реколта 1926 г. оцен. по 30 лв. или всичко 1500 лв.

Желающитѣ да участвуватъ въ тая продань, трѣбва да се явятъ въ казания день, часътъ въ 9 преди обѣдъ да наддаватъ.

Плѣвенъ, 13.XII 1926 г. II Сждия изпълнитель: Ст. Кралевски.

Обявление № 8070.

Обявявамъ на интересующитѣ се, че на основание изпълнителния листъ № 2752 издаденъ отъ II Плѣвен. мирови сждия въ полза на Хр. Ив. Мускуровъ отъ гр. Плѣвенъ противъ Лацъ Гюро отъ с. Гор. Митрополия за 1540 лева и съгласно чл. чл. 910—925 отъ Гражданското сждопроизводство, на 3 януарий 1927 год. ще продамъ въ с. Горна Митрополия на публиченъ търгъ следующия длъжниковъ движимъ имотъ: Едно женско прасе на 4 месеца за 300 лв. едно женско прасе на 6 месеяа бѣло, за 500 лв.; едно прасе на 4 месеца за 300 лева.

Желающитѣ да участвуватъ въ тая продань, трѣбва да се явятъ въ казания день, часътъ въ 9 преди обѣдъ, да наддаватъ.

гр. Плѣвенъ, 13.XII 1926 год.

II Сждия изпълнитель: Ст. Кралевски.

Обявление № 8071.

Обявявамъ на интересующитѣ се, че на основание изпълнителния листъ № 11373 издаденъ отъ Плѣвенския окр. сждъ на 1. X. 925 г. въ полза на Дучо Дучевски, повѣреникъ отъ Плѣвенъ, противъ Петъръ Н. Поповъ и др. отъ Плѣвенъ за 81150 лева, и съгласно чл. чл. 910—925 отъ Гражданското сждопроизводство, на 5 януарий 1927 год. ще продамъ въ гр. Плѣвенъ на публиченъ търгъ следующия длъжниковъ движимъ имотъ:

1) Една малка масичка за папироси отъ буковъ и чамовъ материалъ боядисана съ орѣхова боя оц. за 25 лв., 2) две малки масички сжщо за папироси отъ буковъ и чамовъ материалъ боядисани съ орѣхова боя оц. за 100 лева, 3) единъ луксозенъ стененъ часовникъ съ махало и билюренъ джамъ съ букови рамки бояд. съ орѣхова боя оц. за 500 лв., 4) едно писалищно бюро съ три чекмеджета отъ буковъ и чамовъ материалъ бояд. съ орѣхова боя оц. за 1000 лв., 5) една етажерка отъ буковъ материалъ съ четири прегради бояд. съ орѣхова боя оц. за 200 л. 6) Една маса 1,60 м. дълга и 90 см. широка отъ чамовъ и буковъ материалъ съ четири прегради бояд. съ орѣхова боя оц. за 300 л., 7) една голѣма чамова етажерка съ три прегради боядисана съ орѣхова боя оц. за 400 лв., 8) една малка етажерка букова оц. за 50 лв., 9) една желѣзна копирна преса голѣмъ форматъ оц. за 800 лв., 10) петь виенски стола полувехти съ табли оц. за 300 лева, 11) единъ телефонъ европейски „Нафеи Кунке“ № 136 по номератора пощенски оц. за 1500 лева, 12) единъ шкафъ съ ролетки отъ буковъ и чамовъ материалъ полуновъ оц. за 1000 лева, 13) една каса двукрилна отъ фабриката „Бурджевъ“ оц. за 20000 лева, 14) една стъклена мастилница оц. за 10 лв., 15) една букова рамка боядисана съ орѣхова боя оц. за 10 лв, 16) една маса чамова полувехта полирована орѣхова съ две чекмеджета оц. за 300 лева, 17) едно огледало голѣмо съ дърв. рамка оц. за 100 лв., 18) едно канапе оц. за 500 лв. 19) една пишуща машина „Идеалъ“ оц. за 3000 лева, 20) единъ гардеробъ буковъ лакиранъ оцен. за 500 лева, 21) единъ телефонъ „Нафенъ Куке“ оцен. за 2000 лв., 22) едно нощно долапче съ една преграда и чекмедже оц. за 200 лева, 23) една картина съ изображение движаща воденица съ дърв. рамки оц. за 300 лв., 24) една картина врата на „Гробница“ съ дървени рамки оц. за 50 лв., 25) една възглавничка за пжть обвита съ кожа оц. за 50 л., 26) една кутия за шахъ заедно съ принадлежноститѣ ѝ оц. за 100 лв., 27) една писалищна маса съ петь чекмеджета отъ букъ оц. за 500 лева, 28) четири канапета съ дърв. облегала мекъ мебелъ оц. за 1500 лв., 29) едно огледало билюрено съ дърв. рамки оц. за 1000 лв., 30) единъ шкафъ за книги полувехтъ съ две прегради четири врата оц. за 500 лева, 31) три дневника неупотребявани търговски голѣми оц. за 600 лв., 32) шеснайсеть книги за търговска кантора разновидни оц. за 1600 лева, 33) петдесеть тестета бѣли бланки оц. за 150 лв. 34) около 100 кгр. разновидна книга за търговска кантора оц. за 500 лева, 35) около петдесеть кгр. разновидни печатни бланки оц. за 250 лв., 26) единъ топъ копирна книга оц. за 100 лв., 37) една четвърта отъ маса и шкафъ чамови полувехти полировани орѣхово съ четири отдѣления едно чекмедже оц. за 30 лв., 38) две чаши за вода сини, две чаши за шампанско, четири чаши за кафе оц. за 100 лева, 39) една тавичка за поднасяне на кафе оц. за 100 лева, 40) единъ куфаръ отъ гьонъ оц. за 200 л.. 41) една електрическа лампа съ бижутеръ оц. за 50 лева, 42) едно кантарче за тегленe писма оц. за 20 лв., 43) единъ шкафъ дърв. боядисанъ оц. за 500 лв., 44) една пишуща машина система „Мишонъ“ здрава оц. за 2000 лева, 45) единъ часовникъ за маса съ статуки жена оц. за 100 лева, 46) единъ часовникъ златенъ оц. за 1000 лв., 47) единъ моливъ златенъ съ клатно кордонче оц. за 100 лв., 48) едно пияно оц. за 10000 л., 49) едно канапе оц. за 1000 л., 50) шесть плетени стола оц. за 1200 л., 51) три желѣзни кревата оц. за 900 лв., 52) единъ гардеробъ оц. за 500 лв, 53) единъ бюфетъ (маса) боядисанъ оц. за 1000 лв., 54) една желѣзна каса съ две врати система „Бурджевъ“ оц. за 20000 лева.

Желающитѣ да участвуватъ въ тая продань, трѣбва да се явятъ въ казания день, часътъ въ 9 преди обѣдъ, да наддаватъ.

гр. Плѣвенъ, 13.XII. 1926 год. Д. № 2237 отъ 1925 г.

II Сждия изпълнитель: Ст. Кралевски.

Кооперативна печатница и книговезница „Изгрѣвъ“—Плѣвенъ. № 238