ПРОЛЕТАРИИ ОТ ВСИЧКИ СТРАНИ СЪЕДИНЯВАЙТЕ СЕ!

БОРБА

СЕДМИЧЕН ОРГАН НА ОКРЪЖНИЯ КОМИТЕТ НА БКП, ОКРЪЖНИЯ НАРОДЕН СЪВЕТ НА ДЕПУТАТИТЕ НА ТРУДЕЩИТЕ СЕ И ОКРЪЖНИЯ КОМИТЕТ НА ОТЕЧЕСТВЕНИЯ ФРОНТ — ТЪРНОВО

Гл. редактор: Хр. Ст. Консулов

Год. VIII, бр. 31 (340) Търново, 2 август 1952 г. Отд. бр. 20 ст.

НАРОДНА БИБЛИОТЕКА ПЛОВДИВ

Трябва да се повиши отговорността на нашите партийни организации за изпълнението на държавните планове в предприятията, да станат те предни борци за изпълнение на плановете, защитници на държавните интереси.

Нашите партийни организации са длъжни да възглавят борбата за ритмичност в работата на предприятията, да водят борба против щурмуването.

ВЪЛКО ЧЕРВЕНКОВ
(Из доклада изнесен пред Третата партийна конференция на 8 юни 1950 г.

Изпълнението на обещанията — първостепенна задача

Постановлението на Министерския съвет и ЦК на БКП за плана за 1952 година беше посрещнато с голям ентусиазъм от работническата класа. За неговото изпълнение тя масово се включи в социалистическото съревнование. На призива на партията за изпълнение петилетката в четири години работниците и работничките в нашия окръг излязоха с насрещен план за неговото предсрочно изпълнение. Под ръководството на партийните организации, благодарение проведената широка масово-политическа работа бяха поети 17 хиляди лични и 39 хиляди колективни обещания пред другаря Вълко Червенков.

Задачата за изпълнение на поетите обещания стоеше в центъра на работата на партийните и профсъюзни организации. За осигуряване изпълнението на тази отговорна задача, те поставиха като основен метод в своята работа разгаряне на социалистическото съревнование. В резултат на това в окръга общо за републиканската промишленост за първото шестмесечие планът е изпълнен на 102·95 на сто, а обещанието 99·94 на сто.

Постигнатите успехи се дължат преди всичко на добрата работа на партийните, профсъюзни и младежки организации. Най-добро изпълнение на обещанията имаме от вълнено-текстилния бранш — 100·30 на сто, кожарския — 102·40 на сто, химическия — 101·10 на сто и др.

Значителни успехи завоюваха работническите колективи на ДИП „Ан. Кънчев" — Трявна — национален първенец за второто тримесечие, изпълни обещанията 110 на сто; ДИП „Орел" — 101·90 на сто; „Еловица" — 102 на сто; „Болшевик" — 100·60 на сто и др.

Под ръководството на партийната организация добри успехи завоюва работническият колектив на ДИП „Зоя". Същият изпълни своите обещания 105 на сто по всички показатели. Отчитането на обещанията е организирано по бригади, като ежедневно майсторите отчитат работата пред работниците на 5 минутни съвещания. Резултатите от изпълнението на плана се нанасят на диаграмите и редовно се провеждат съвещания и съвещания с актива. Значителни грижи се отделят за квалификацията на работниците, чрез курсовете за квалификация и стахановските школи. В резултат на това са издигнати 106 многомашинници. В предприятието е направена добра нагледна агитация. Тези успехи се дължат на добрата работа и грижите на партийната организация. Същата правилно е разпределила своите сили чрез партийните групи по всички участъци, осигурявайки на всички комунисти партийно поръчение.

Добри резултати бяха достигнати по изпълнение обещанията за снижаване себестойността на продукцията — реализирани са над 1,586,000 лв. свърх планови икономии. Подобри се качеството на продукцията и се разшири асортимента. Разшири се въвеждането на новите почини и особено този на Левченко и Муханов.

Независимо от тези успехи в нашата работа за изпълнение обещанията, съществуват редица слабости. Макар и с малко, общо обещанието за окръга не беше изпълнено. Не осигуриха изпълнението на обещанията ГК на БКП Габрово и Търново. Значително изостанаха предприятията от памучния бранш. В окръга има 40 предприятия, които не изпълниха своите обещания и 26 — плановете си. Изостават редица големи предприятия, от които зависи изпълнението на обещанието на нашия окръг. Така например ДИП „Рекорд" Г. Оряховица изпълни своя план 78·65 на сто; „В. Мавриков" — Търново 95·15 на сто; „Васил Коларов — Габрово 97·20 на сто; „Бачо Киро" — Дряново 93·37 на сто; „Сърп и Чук" — 84·50 на сто; „Надежда" — Габрово 96·98 на сто и др.

Неизпълнението на обещанията в тези предприятия се дължи на слабата работа на партийните и профсъюзни организации в тези предприятия. Масово-политическата работа за мобилизиране работническите колективи и разгаряне социалистическото съревнование е не достатъчно. Не се полагат достатъчно грижи за квалификацията на работниците и подобрение на тяхните битови условия.

Ние навлизаме във второто шестмесечие на 1952 година. Необходимо е да се вземат всички мерки за осигуряване изпълнението на обещанията. В нашата работа ние трябва и особено сега да се ръководим от указанията на другаря Вълко Червенков пред III-та Национална партийна конференция: „Трябва да се повиши отговорността на нашите партийни организации за изпълнението на държавните планове в предприятията, да станат те предни борци за изпълнение на плановете, защитници на държавните интереси."

В чест на 9 септември, Празника на свободата, за изпълнение на обещанията да се мобилизират всички сили за разгаряне още повече социалистическото съревнование и ликвидиране изоставането.

ХР. ДАКОВ
секретар на Окр. ком. на БКП

ИЗПЪЛНИХА ГОДИШНИЯ СИ ПЛАН ЗА 6 МЕСЕЦА

ГОРНА ОРЯХОВИЦА. — (от нашия кореспондент). Работниците и служителите при Коларо-дърводелския цех на Околийския промишлен комбинат — Г. Оряховица, разгаряйки социалистическото съревнование, изпълниха още на 30 юни т. г. своя план и обещанията за 1952 г. и сега работят по плана си за 1953 година.

Тези високи постижения на колектива се дължат на добрата трудова дисциплина и умелото ръководство от страна на ръководството на комбината.

Ив. Джипов

Успешно преизпълняват обещанието

ТЪРНОВО. — Поетото обещание пред другаря Вълко Червенков стана движуща сила и постоянен стимул в борбата за изпълнението на плана от колектива при Държавна печатница „Димитър Найденов" — Търново. Под ръководството на партийната организация и ценното съдействие на профорганизацията, обещанието за първото шестмесечие се изпълни, както следва: производство, при обещание 106 на сто, е изпълнено 114·79 на сто; производителност на труда 130·26 на сто при обещание 108 на сто и при обещание да се снижи себестойността на продукцията с 4·72 на сто е постигнато снижение 10·74 на сто.

През шестмесечието е постигната 11 на сто икономия от фонд „Работна заплата". Най-добро изпълнение на плана и обещанието по всички показатели постигна отделът „Твърда подвързия" с групов майстор Генчо Махлянски и майстор Антон Йорданов, които работят по плана си за м. ноември.

По почина на Левченко и Муханов, който е въведен при манипулацията „Тираж", работят другарите Любен Ефремов и Надежда Петрова. За три месеца др. Ефремов е реализирал икономия от труд и материал 1018 лв., а др. Надежда Петрова само за два месеца е постигнала икономия 1178 лв. За отбелязване е, че преди въвеждането на този почин у другарите нямаше стремеж за икономия и отпадъците бяха по-големи. След въвеждането на почина др. Надежда Петрова не допуща почти никакво шкарто.

Наред с изпълнението на плана работниците при печатницата полагат големи грижи за ежедневното техническо подобрение при отпечатването на окръжния вестник „Борба" и многотиражката „Росстройска Борба".

Емил Инжев

ДА СПЕЧЕЛИМ С ЧЕСТ БИТКАТА ЗА ХЛЯБА НА НАРОДА!

Всички ТКЗС в Павликенска околия отчетоха зърнодоставките

ПАВЛИКЕНИ. — (по телефона, от нашия кореспондент). — От година на година трудещите се кооператори от Павликенска околия, под ръководството на ОК на БКП, подобряват своята работа при решаването на срочни задачи.

Тази година борбата за срочно и без загуби прибиране на реколтата се проведе по-организирано отколкото миналата година. ОК на БКП подобри своята масово-политическа работа, подобри се нагледната агитация, напечатани бяха повече от 1500 лозунга, раздвижиха се художествените самодейни колективи. Градският самодеен колектив направи посещение на ТКЗС в с. Дъскот и Вишовград.

Редовно се провеждат инструктажи с партийните групи и агитаторите. По звена бяха прочетени пред 60,000 слушатели повече от 1500 статии от вестниците „Раб. дело", „Отеч. фронт", „Труд", „Борба" и др. Редовно се четеше и бюлетина на ОК на БКП. Подобри се и отчетността на съревнованието. Бяха въведени преходни червени знамена.

След привършване на жътвата агитационната работа се прехвърли на харманите. Основен лозунг стана „На денонощна вършитба за срочно предаване на държавните зърнодоставки!" Повече от 50 на сто от вършачките организирано вършеят по часовия график. Политотдела при МТС редовно провежда съвещания със старши трактористите. Вапцаровските дни в околията минаха под знака за срочно предаване на зърнодоставките. До 31 юли т. г. всички трудово кооперативни земеделски стопанства в околията на брой 27 отчетоха 100 на сто държавните зърнодоставки на пшеница, ечемик и овес. 100 на сто отчетоха зърнодоставките селата: Димча и Стамболово.

Вършитбата е към своя край. След 2-3 дни и частните стопани ще отчетат 100 на сто държавните зърнодоставки.

Д. Колев

ОВЪРШАЛ 1000 ТОНА ЗА 31 ДНИ

МТС Г. ОРЯХОВИЦА. — (телеграма). — На 31 юли т. г. в 18 часа трактористът Никола П. Караилиев с трактор Форзон 20 конски сили и вършачка Витек със 78 см. работна ширина постигна и овърша 1000 тона за тридесет и един работни дни. С това той постигна четиригодишна норма, изпълни плана си 400 на сто и продължава да вършее за прибирането и последното зърно за народа и държавата. Така той се нарежда в челните редици в борбата за мир, против умразните англо-американски империалисти — подпалвачи на нова война.

Станев, зам. директор

ПО 330 КГР. ПШЕНИЦА ОТ ДЕКАР

ДЪСКОТ, Павликенско. — (от нашия селкор). — Тази година кооператорките и кооператорите при ТКЗС с. Дъскот още един път нагледно се убедиха, че навременното изпълнение на всички агротехнически мероприятия добре възнаграждава труда им.

Независимо от общата радост на кооператорите, неизмерима е радостта на кооператорите от първа полевъдна бригада, която получи от общото си количество площ засята с пшеница „Елитна" по 330 кгр. от декар.

— „Тези резултати ние получихме, — заявява бригадирът др. Йордан Д. Долчински, — благодарение на положените грижи. Ние навреме засяхме, грапахме, извършихме жътвата във восъчна зрялост и не допуснахме загуба на зърното".

Иван Чакалов

Постижения в МТС Ресен

РЕСЕН, Търновско. — *(по телефона, от нашия кореспондент).* — В резултат на добре организирана денонощна вършитба по часовия график др. Ангел Бонев досега е овършал над 700 тона, като за 20 работни часа е достигнал до 47 тона. Изпълнява редовно графика на 160 на сто. Съкрати плана на вършитбата в с. Водолей с 10 дни.

Др. Ангел Тодоров Караиванов, работящ с електромотор и вършачка „Клайтон" с ширина на барабана 80 см., е овършал над 570 тона. Достигнал е за 20 работни часа 26 тона при график 10. Той изпълни 2 законни норми и се бори за изпълнение на трета.

Благодарение на добрата организация на труда от страна на ТКЗС и МТС предсрочно приключиха вършитбата селата Дичин, Емен, Велчево и Водолей, Търновско, Зая и Керека, Дряновско.

ТКЗС от Балвански район внесоха 100 на сто зърнодоставките. Усилено внасят зърнодоставки частните стопани в с. Ново село, които на денонощие достигнаха до 80 тона внесени зърнодоставки предварително добре триорирани.

Недю Тотев

Раздвижване в Севлиевска околия

СЕВЛИЕВО. — *(от нашия кореспондент).* — Изпълнението на плана за зърнодоставките в околията към 31 август т. г. е 52 на сто, а за подметката — 64 на сто. Първи в околията овършаха кооп стопанства в Сенник, Градище, Богатово, Г. Росица, Севлиево и Ряховците Между кооперативните стопанства в М. Вършец и Градище се води борба за спечелване на съревнованието за предсрочно отчитане зърнодоставките, в резултат, на което първенец излезе ТКЗС в М. Вършец. При денонощна упорита работа, кооператори, младежи и ръководители в Градище, първи в околията отчетоха зърнодоставките на цялото село.

Примера на горните стопанства бе последван от тези в Градница, Сенник, Душево, Кормянско, Богатово, Крушево и Севлиево. Към приключване са и останалите кооперативни стопанства.

БЮЛЕТИН

за изпълнение на задачите по „Селско-стопанство" към 31 юли 1952 год.

Околии	Пожънат овес	Засяти II култури: царевица за зърно	Засяти II култури: царевица за фураж	Просо	Мохар	Подметка на стърница %	Вършитба	Зърнодоставки	Доставки сено
Габрово—селска	92·4	—	10·7	—	0	28 5	38·2	33 2	71·1
Габрово—градска	80·5	—	50·5	—	100	48 8	52·5	—	—
Г Оряхов —селска	100	58·6	41·5	42	85·5	92·9	54·1	67·2	27·7
Г. Оряхов.-градска	100	—	101	100	100	74·3	43 5	—	—
Дряново	93·8	75·4	34	8	6·6	48	42·8	59	—
Елена	93·3	55·6	14·6	46	68·4	31·8	23 6	33·9	—
Павликени	100	65·2	46 6	10	8 5	98·5	61·7	82 2	4
Севлиево	100	79·2	49 8	10·9	65·8	72·6	46·2	52	16·6
Търново—селска	95 5	76·3	44·1	37·6	104	92·9	32·7	67·7	—
Търново—градска	100	—	82	100	50	41·5	32	—	—
Общо за окръга	96	66	41·2	28	65·5	81·1	49·8	67·9	12·8

МЛАДЕЖИ, КЪМ РОССТРОЙ!

Открито писмо — призив
към младежите от Търновски окръг

Другари!

Ние младежите от с. Димча, Павликенско, явно съзнавайки огромното значение на решението на Полит-бюро на ЦК на БКП за срочното завършване на красавеца на нашия окръг любимия „Росстрой", който ще напоява огромни площи и ще превърне нашата околия в цветуща градина, а мощните електроцентрали ще раздвижат десетки и стотици индустриални предприятия от нашия окръг, хиляди нови електрически крушки ще блеснат в домовете на нашите работници и кооператори, ще се създадат условия за механизирането на селското стопанство и фермите, изграждането на язовира ще спомогне и за срочното построяване на социализма в нашата страна, което пък от своя страна ще бъде съкрушителен удар срещу враговете на мира, решихме да отидем на работа в този строеж на социализма.

Отивайки на строителните обекти на язовир „Росица", ние призоваваме всички младежи от окръга да влеят своя младежки труд за изпълнение решението на Полит-бюро на ЦК на БКП и обещанията на работническия колектив при язовира и осигурим започването на неговото завиряване в чест на 73 годишнината от рождението на другаря Сталин.

На поход другари към красавеца „Росстрой", гордостта на Търновски окръг!

(Следват подписи на тринадесет младежи на чело със секретаря на ДК на ДСНМ при ТКЗС в същото село.)

Започна беритбата на тютюн

ТКЗС с. Ряховците, Севлиевско, за първи път зася тютюн. Изпълнявайки предвидения план стопанството зася 170 декара тютюн, който в настоящия момент е в много добро състояние и се извършва усилена беритба на тютюневите листа, които веднага се нижат на низи. Изпълнявайки плана за засяването ние продадохме на тютюневия монопол 5 камиона разсад за засяване в Добруджа

Анка Димитрова

В ЧЕСТ НА 3 АВГУСТ

Ще возя влаковете на време

В надвечерието сме на 3 август, който ден е определен от Партията и Правителството като ден на трудовите победи на железничарите. Ние с гордост посрещаме този ден и се стремим да оправдаем грижите на Партията и Правителството, които те полагат за нас. Аз като член на колектива при депото Г. Оряховица съм се включил активно в съревнованието и за първото полугодие съм реализирал икономии от ПП на стойност 9250 лв., като имам 6 Лунински промивки Локомотивът ми е в образцов Лунински вид.

С доброто си отношение към зачисления ми локомотив аз изразявам моята любов към Партията. Моята обичкъм локомотива е доказателство, че се включвам активно в борбата за мир и всяко наше голямо постижение е удар срещу подпалвачите на нова световна война. Ние трябва непрестанно да се учим от опита на съветските железничари и да го прилагаме в нашата работа. В чест на нашия любим празник давам обещание да возя всички бързи и пътнишки влакове на време. Издигам лозунга: „Сверявайте си часовниците по бързите влакове"

Светозар Ат. Захариев
носител на ордените „Червено знаме на труда" и „Народен орден на труда" — сребърен — Г. Оряховица

Ще работя неуморно и без аварии

Бойният празник на железничарите 3 август аз посрещам с голяма радост, защото фашистката власт не обръщаше никакво внимание на добрите производственици, а сега Партията, Народното ни правителство и лично другарят Червенков се грижат бащински за транспортните работници и всички трудещи се в нашата страна. Като огняр и ло омотивен машинист работя вече 35 години и ще работя още дълги години с локомотива си 03—08, който обичам с голяма любов За изпълнението на петилетката за четири години с моя любим локомотив ще работя неуморно и без всякакви аварии. Отнасяйки се свойски към моята машина, за два месеца съм реализирал 3600 лв. икономия и достигнах 417 клм. денонощен пробег.

Макар и 53 годишен, аз работя не по-лошо от младите и заедно с тях съм в постоянно съревнование като от 1946 година съм постоянен ударник. Със същия ентусиазъм ще продължавам да работя и ще бъда винаги на разположение на службата за срочното изпълнение на стоящите пред нас транспортните работници задачи.

Марин Хр. Богданов
петстотник — Г. Оряховица

Пред бойния празник с нови успехи

Г. ОРЯХОВИЦА — (от нашия рабкор). — На лице са редица успехи, с които колективът при ж. п. депо Г. Оряховица ще демонстрира на своя боен празник 3 август. В дните пред традиционния празник новите почини вземат все по-широки размери, обхващайки над 400 производственици Кипи усилено съревнование в петстотното движение, в което като първенци се очертават другарите: Марко Николов Георгиев — ст. машинист, който заедно с бригадата си е достигнал 520 клм. денонощен пробег, ст. машиниста Светозар Захариев и бригадата му — 521 клм., Иван Станчев с бригадата си 454 клм. и др.

Широки размери взема и тежкотоварното движение.

Гарата е в празнична украса

Старши локомотивния машинист Йордан Ангелов Кънев, пом. машиниста Михаил Янев Митев и огняра Досю Маринов Досев, извозили 8 тежкотоварни влака с икономисани въглища. Те поддържат машината в образцов Лунински вид

До сега машинистът Георги Асенов Симеонов е извозил 1327 тона наднормен товар, Кирил Пангелов 536 тона, „Шишман Д. Попов 215 тона, Йордан Ангелов 514 тона и др. Като първенци в лунинското движение се очертават другарите: Стефан Савов, Христо Шиков, Димитър Методиев, Стефан Бояджиев и др.

Огромна икономия за депото и народното стопанство колективът постигна от приложението почина на съветските стахановци Левченко и Муханов. По този почин работят 95 локомотивни бригади, 3 комплексни ремонтни бригади и трима производственика от стругарското отделение. Общо за шестмесечието ремонтните комплексни бригади са реализирали икономия 173,699 лв., локомотивните бригади общо 42,832 лв., а стругарите Йордан П. Рачков — 6036 лв., Георги Костов 1677 лв. и Пеню Славов 269 лв.

Подетият от 1 юни почин за возене на влакове с икономисани въглища вече дава своите положителни резултати. В този почин вземат участие 8 локомотивни машинисти на локомотиви серия 16. Те до сега са извозили над 23 влака и са постигнали икономия 311 тона въглища.

Новите почини прилагани в депото и направените рационализации позволиха да бъде изпълнено предвиденото в обещанието пред другаря Вълко Червенков обещание за снижение себестойността на продукцията, което вместо 3 на сто е изпълнено 6·52 на сто.

Старши машиниста на младежката локомотивна бригада „Млада гвардия" др. Шишман Димитров Попов се завръща от път. Долу е образцово поддържаната машина на бригадата.

Снимки: Радев — Петков

Колективът при депо Г. Оряховица, учейки се от опита на съветските транспортни работници, ще се бори за заемане едно от първите места всред образцовите депа в страната.

Ант. Маджаров

61 години от Бузлуджанския конгрес

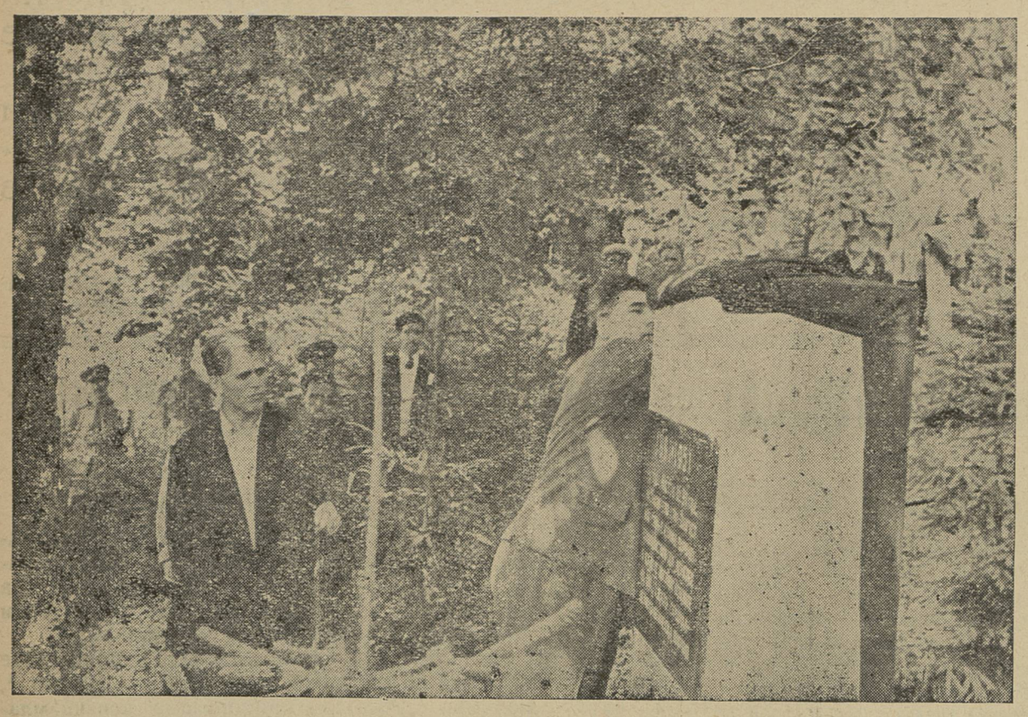

В деня на 60 годишнината на Бузлуджанския конгрес на 2 август 1951 год. другарят Вълко Червенков откри паметната плоча на Бузлуджа на мястото, където се е състоял конгреса в 1891 год.

С висока патриотична гордост, работническата класа у нас и целият трудов български народ посрещат 2 август с нови победи в нашия обществено-политически живот.

На 2 август 1891 год. на Бузлуджа където е паднал легендарният Хаджи Димитър, се сложиха основите на работническото социалистическо движение в България.

„От Бузлуджа, поведена от Д. Благоев, пое своя каменист и стръмен, криволичещ път нашата партия, за да дойде до теснячеството, да срази и разбие на пух и прах българското общоделство, тази буржоазна агентура в работническото движение, да не трепне пред грозната и подла измяна на II интернационал, а високо да издигне знамето на пролетарския интернационализъм, да започне да се сближава с болшевиките, да посрещне с неизказана радост Великата Октомврийска социалистическа революция на работниците и селяните в Русия, да обяви себе си за Комунистическа партия, да вземе участие в основаването на комунистическия интернационал и да стане беззаветно дисциплинирана и предана негова секция до край". (В. Червенков).

От думите на другаря Вълко Червенков е видно историческото значение на конгреса на Бузлуджа — конгрес, който постави основите на нашата славна БКП.

„Като марксическа партия на работническата класа, — каза Георги Димитров, — Партията се оформи под ръководството на Димитър Благоев и неговите близки сратници Георги Кирков и Гавраил Георгиев едва в 1903 год. т. е. след нейното очистване от социалреформисткото, общоделско крило". Всичко това спомогна, щото Партията да се свърже по-близко с работническата класа, с профсъюзното движение.

Организирвайки и провеждайки Септемврийското възстание, коета се явява като преломен момент в живота на Партията, ликвидирвайки с левосектанщината и провеждайки новия курс, Партията печелеше все нови успехи сред трудещите се. Днес нашата Партия, която от неколцина млади хора през 1891 год. стана мощна сила, която ръководи целия наш обществено-политически живот учейки се от опита на ВКП(б), с бързи темпове ни води към изпълнение заветите на Димитров — изграждане на социализма в нашата страна.

Ние с високо-патриотична гордост посрещаме 61 годишнината на Бузлуджанския конгрес, защото под грижите на Партията израстнаха такива синове на България, които прославиха българската работническа класа и трудещия се народ, като Георги Димитров, Васил Коларов, които са със световна известност, като борци в защита на световния пролетарият, борци за разгромяване на фашизма и капитализма, като Никола Йонков Вапцаров, който, закърмен от стиховете на Ботев, Вазов, Яворов и по-късно с произведенията на Горки и стиховете на Маяковски, издигна революционната ни поезия на най-високия ѝ връх след Ботев и Смирненски.

От Благоев, Димитров, Коларов, Вапцаров и хилядите борци, дали живота си за интересите на работническата класа, за Партията ще се учат нашите поколения в истински патриотизъм, в любов към своята Родина, към бойните традиции на Партията, в любов към страните с народна демокрация, великия Съветски Съюз и другаря Сталин.

Историческият път на нашата Партия ни учи, как да браним нашата Родина, нашата социалистическа собственост, да бъдем бдителни и безпощадни към всеки, който дръзне да посегне на нашата социалистическа Родина.

Този исторически път ни учи постоянно да укрепваме съюза между работническата класа и трудещите се селяни, ежедневно да укрепваме българо-съветската дружба, която е гаранция за запазване на нашата независимост и териториална цялост.

Изминалите 61 години от Бузлуджанския конгрес вдъхновяват още повече трудещите се у нас към нови успехи в мирното социалистическо строителство, към изпълнение обещанията, поети пред другаря Вълко Червенков, чието изпълнение е най-голям принос към борбата за мир, за мирното изграждане на социализма.

Георги Михайлов
зав. отдел „ПА" при Окр. ком. на БКП.

МЛАДИТЕ ЛИТРАБОТНИЦИ НА ПОСТ

Железничарска песен

Сега е друго Твоята машина
на слънцето е блеснала — злато.
И ти се радваш, радваш се, че имаш
по-скъпо нещо и от роден дом!...

Седиш пред нея. А очите сини
излъчват нежна бащинска любов.
Дори детето си така любимо
не си любил при първия му зов!

И спомняш си, когато в дъжд и вятър
ръчага не изпусна ни за миг,
със пълна пара ти през планината
отвози платове и ечемик . . .

И днеска горд на трудовия празник
ще кичи твоите гърди звезда,
защото пред Червенков си доказал,
че влюбен си в машината, в труда!

ПЕНЧО СТОЯНОВ

ЧЕСТВУВАНЕ

„Отделно всеки негов стих
ни поразява с простота,
заряд е нов в живота тих
на трудещите във света.

Със неговата светла вяра
във утрешния слънчев ден
се бият срещу агресьора
войниците на Ким Ир Сен!"—

Така докладчикът започна
(в салона пълна тишина),
с цял ръст Вапцаров в миг изкокна
над нас и нашата страна!

„Със неговата светла вяра
народите във Виетнам
прогонват там потисник—звяра.
Кипи във Тунис и Иран.

У нас пък весело огняра
със влак по релсите лети . . .
Душа му волна се разтваря
из родните ни широти.

В полето влиза — дълго свири,
приветства в блока комбайнера.
Отекна поздрав по баири:
— Така ли беше, братко, вчера?

С Вапцаров знаме наше бойно
строиме ний живота нов,
за мир се бориме достойно —
тъй учил ни е Димитров!" . . .

Редят се думи за поета
и публиката ръкоплеска . . ,
Вапцаров гледа от портрета,
че негов празника е днеска . . .

гр. Търново, юли 1952 г.

СТЕФАН Д. АНГЕЛОВ
техник

Циганин и горски
(Басня)

Един циганин брадат, с мустаци —
вдрехнат на тютюн —
навлязъл в гората
до най-дебелото
красиво — кичесто дърво
и почнал да сече.
След дълги удари с топора
го съборил на земята
и с нови сили
към катуната
запънал се да го влече.
Но ето, че в момента
горския пристигнал с вик:
— Какво ще правиш с
туй дърво?
За дърва ли го влечеш? . . .
„Не, другарю горски! . . ."
— А къща ли ще вдигаш?
„Не! Лула ще правя. . .
. . . А срещат се и други хора —
даже групи,
които за играчки и лули,
влагат труд излишен. . .
Опустошават цели трупи —
даже и. . . гори!

гр. Елена, 10. IX. 1951 г.

Стоян П. Ковачев

(Из цикъла „Хумор, сатири и басни")

В ПОМОЩ НА АГИТАТОРА

Народностопанското значение на Волго-Донския канал „Владимир Илич Ленин"

ВЕЛИК ВОДЕН ПЪТ

Волго-Донският канал „Владимир Илич Ленин" е най-великото хидротехническо съоръжение на съвременността. Неговото протежение е 101 км. По този път са построени 13 съдоходни шлюза, 3 помпени станции, 13 язовирни стени и насипи, 8 моста, пристанища, установителни пунктове, аварийно-ремонтни заграждения и др.

За подхранване на канала с вода е създадено огромното Цимлянско водохранилище, което по право наричат море. То се е разляло на повече от 200 км. в дължина и до 38 км. в ширина. В този обширен водоем, задържан от мощна язовирна стена с дължина 12.75 км., е съсредоточена 23.8 милиарда куб. метра вода. Язовирната стена прехвърлена през Дон, повдигна уровена на водата на 26 метра.

С направените подобрения по водния път сега от Сталинград на Волга до Ростов на Дон е прокаран дълбоководен път над 500 км. Тук могат да плуват най-крупните речни съдове.

Строителите на Волго-Донсия канал „Вл. Ил. Ленин" внесоха важно изменение в географията на страната. Осъществен е великият сталински план за свързването на петтях морета на европейската част на Съв. Съюз — Балтийско, Бяло, Каспийско,Азовско и Черно — в единна воднотранспортна система. Красавицата Москва стана пристанище на пет морета. Благодарение на новия канал в едно се свързват 43 хиляди км. съдоходни пътища на Северо-Западната, Волжската, Донската и Днепровската речни системи.

Повече от 450 милиона киловатчаса годишно

Първият агрегат на Цимлянската хидроелектростанция даде промишлен ток на 6 юни 1952 г. На 19 юли встъпи в строя втората турбина. Монтирането на третия хидроагрегат в основата си е завършено.

Установената мощност на станцията е 160 хиляди киловата. В сравнение с мощността на бъдещите „съседи" на Цимлянската хидроелектростанция-волжските енергически гиганти — тази цифра може да се стори не много значителна: например Сталинградската хидроелектростанция ще обладава мощност не по-малко от 1700 хиляди киловата, Куйбишевската — повече от 2 милиона киловата. . .

Но следва да се помни, че само Цимлянската хидроелектростанция ежегодно ще изработва почти половината от това количество енергия, което са давали всички електростанции на царска Русия, — повече от 450 милиона киловатчаса.

„Комунизмът — това е Съветската власт плюс електрификация на цялата страна. . ." — говори великият Ленин, създател на съветската държава. В морето от електрически огньове, които ще запали в донските и волжски степи Цимлянската хидроелектростанция, ние виждаме реалните черти на строящия се комунизъм.

За по-далечен разцвет на селското стопанство

Зоната на Волго-Донския канал и долното течение на Дон това е огромна, няколко милиона хектара, безлесна равнина.

Волго-Донският канал и Цимлянското водохранилище донесоха на тази засушлива степна равнина най-важното за нейния разцвет — водата. Първите 100 хиляди хектара засушливи земи получават вода вече в 1952 г. За това едновременно с построяването на съдоходния канал са построени оросителни канали с общо протяжение 2685 км. с 3460 хидротехнически съоръжения.

Но това е само началото. Строителството на мрежа от оросителни и оводнителни канали се разгръща все по-широко и по-широко То ще позволи допълнително да се оросят с водите на Д н 650 хиляди хектара и да се осигури вода за 2 милиона хектара засушливи земи.

В Ростовска област ще бъдат оросени 600 хиляди хектара. От тях 170 хиляди хектара със самотечни водни канали а 430 хиляди — при помощта на механически подем на водата. За това ще бъдат построени повече от 80 помпени станции. За оросяването на 150 хиляди хектара и оводняването на един милион хектара земя в Сталинградска област ще бъдат построени 33 оросително-оводнителни системи Светът още не познава такова грандиозно хидростроителство и в такива кратки срокове!

По ориентировачни изчисления осояването на оросяваните и оводнявани земи на Волго-Донското междуречие ще даде допълнително на същата тази площ повече от 1250 хиляди тона пшеница, 160 хиляди тона ориз, десятки хиляди тона памук, повече от 500 хиляди тона картофи и зеленчуци, повече от 1400 хиляди тона храни за добитъка.

Победа на мира и комунизма

Волго-Донският канал е завършен за три години — един нечувано къс срок, като се знае, че например Панамския канал с почти същия обем на строителни работи е бил работен цели 35 години.

Тази победа на мира и комунизма мобилизира трудещите се от целия свят в борбата им за мир.

Нови партийни кадри

На 26 юли 1952 год. завършиха редовно курсистите от 2-ия випуск на 3-месечния партиен курс при Окръжния комитет на БКП гр. Търново.

Курсът следваха и завършиха 49 другари, главно секретари на първичните партийни организации в промишлените предприятия от нашия окръг, а една част от тях са членове и сътрудници на Околийските и Градски комитети на БКП.

Курсът работи и завърши по програма и план, изработени от ЦК на БКП. Благодарение на системните грижи и помощ от страна на Окръжния Комитет и на усилията на лекторския колектив, курсът завърши с добър резултат. Общият среден успех е 4·71. Със отличен успех завършиха: Г. П. Недялкова, Н. Галева и Иван Михайлов. Всички курсисти обогатиха значително своите марксистко-ленински знания. Повиши се тяхната политическа съзнателност и умението им да работят в партийните комитети и организации.

Всички курсисти си отидоха ентусиазирани, изказвайки благодарност на ЦК и Окръжния комитет за проявените към тях грижи. „Отивайки си от курса с нови сили ще заработим, ще се стремим и ще оправдаем грижите на ЦК, на Партията" — каза другарката Надежда Галева, заведующ жен-отдела при ОК на БКП — Павликени. „Сега, когато завършвам курса, аз се чувствувам по-укрепнала политически. Курсът ми посочи пътя, по който трябва да крача в борбата за изграждане на социализма и комунизма у нас" — пише Ганка Ангелова, партиен секретар в ДИП „Евтим Апостолов" — Габрово. А Деню Антонов — партиен секретар в ДИП „Бедек" пише: „Аз чувствувам, че с преминатия, предвиден по програма материал, можах да науча всички ония въпроси, които ми са необходими като партиен секретар. Също научих и бойния път на Болшевишката и на нашата Партия".

Р. Стефанов

Обсъждане на творби в литкръжока

На 28 юли т. г. в читалище „Хр. Ботев" — гр. Елена се проведе първото практическо занимание на литкръжока „Ст. Йовчев — Вечвой, на което се разгледаха постъпилите седемнадесет творби за участие в окръжното и националното съвещание на младите литработници.

Някои произведения ще бъдат преработени и отново представени на следните занимания за обсъждане.

Взема се решение да се изпратят за отпечатване във в. „Борба" три стихотворения.

Дим. Янков Николов

Да се учим от опита на ВКП(б)!

Партийно-политическата работа в текстилните предприятия

В своето постановление ЦК на ВКП (б) указваше на това, че политическата агитация сред работниците от Ивановския меланжев комбинат няма необходимата целеустременост, достатъчен размах и се провежда на нисък идеен уровен. Централният Комитет задължи партийния комитет на комбината решително да подобри масово-политическата работа, да обхване под политическо-влияние всички работещи, постоян но да държи работниците в курса на текущите политически събития. На парткома беше предложено да подбере квалифицирани кадри от докладчици и агитатори, редовно да провежда общофабрични и цехови събрания с поставяне на тях на политически и производствени въпроси.

Осъществявайки указанията на Централния Комитет на ВКП (б), партийните организации на текстилните предприятия постигнаха някои положителни резултати и натрупаха известен опит в масово-политическата работа.

Политическата агитация и културно-просветната работа са най-важните средства за комунистическото възпитание на трудещите се, за повишаване на тяхната съзнателност и активност в делото за укрепване на социалистическата дисциплина на труда, в изпълнение на държавните планове, подобрение на качеството показатели в работата на промишлеността.

Отчитайки, че идейно-политическият уровен на агитацията, нейната целенасоченост и действеност в огромна степен зависят от кадрите агитатори, от техния политически и културен кръгозор, парторганизациите привличат на политическа работа най-подготвената част от фабричните колективи. В Ивановския меланжев комбинат, например, повече от 75 на сто от инженерите и техните работят като агитатори, докладчици и пропагандисти. Широко се привличат към политическата агитация инженерно-техническите сили и в другите предприятия.

В миналото в текстилните предприятия масово-политическата раоота нерядко се свеждаше към беседи на агитаторите, при това преимуществено на производствени теми. В настоящо време наред с беседите и четенията но-широко се прилагат такива форми, като политически доклади и лекции. Това се обезпечава преди всичко с подобрението на качествения състав на агитаторите. В немалка мярка за това способствуваше и такова мероприятие, като създаването при всички градски и районни комитети на партията, а така също при парторганизациите на крупните предприятия на групи от докладчици и лектори В състава на групите влизат градски и районни партийни, съветски и стопански работници, ръководители на партийни организации на фабрики, цехове и отдели, инженерно-технически работници. Групата докладчици при Шуйския горком на партията, например, наброява повече от 80 души; през последните четири месеца те изнесоха в предприятията на града около 200 политически доклада, които бяха изслушани от десетки хиляди трудещи се

Като важна форма на политическата работа се явяват работническите събрания, на които работниците се запознават с вътрешното и международно положение на СССР, със задачите, стоящи пред областта, града, пред предприятието. Събранията повдигат политическата съзнателност на работниците, способствуват за развитието на критиката и самокритиката, мобилизират трудещите се към изпълнение и преизпълнение на произв. планове

Някои партийни организации на текстилните предприятия дълго време недооценяваха ролята и значението на работническите събрания. Както показа проверката, във фурмановската фабрика №1 ролята на работническите събрания беше принизена, рядко се обсъждаха политически въпроси, събранията често се подменяха от общофабрични профсъюзни конференции. Обкомът на партията призна такава практика за погрешна и предложи на парторганизацията редовно да провежда цехови и общофабрични работнически събрания, поставяйки на тях най-важните въпроси от производствената деятелност на предприятието, а така също и политически доклади; събранията е необходимо щателно да се подготвят и да се приемат мерки за реализиране на изказаните на тях критически бележки и делови предложения.

Сега работническите събрания в много предприятия се провеждат по-редовно. Във фабрика „Шуйски пролетарий" подготвят щателно събранията, партбюрото отрано набелязва дневния ред, известяват своевременно на работниците за събранието. Разшири се кръгът на въпросите, обсъждани в събранията. Отчитайки големия интерес на трудещите се към международните и вътрешни събития, парторганизациите започнаха по-често да включват в дневния ред на работническите събрания общополитически въпроси. Например, във фабриката на името на Дзержински в последно време на работнически събрания се обсъждат доклади за текущия момент и нашите задачи, за великите строежи на комунизма, за перспективите за развитие на град Иваново.

Работническото събрание е призвано да бъде трибуна на болшевишка критика и самокритика Обязаност на партийните, профсъюзни и стопански ръководители е внимателно да реагират на критиката отдолу, да приемат действени мерки за провеждане в живот на взетите решения и изказаните на събранията делови предложения. В Голямата Ивановска манифактура работниците редовно се информират как се изпълняват решенията и внесените предложения; за това се използуват производствените съвещания, беседите на агитаторите, стенните вестници и т. н.

Организирайки масово-политическата работа, налага се да се има пред вид това обстоятелство, че много работници, обременени със семейства и с домашни грижи, не могат да останат след смяната, за да изслушат лекцията или доклада; поради това особено важно значение придобива политическата работа по местожителството на трудещите се — в домовете, общежитията, работническите селища и т. н. Някои парторганизации разполагат с нелош опит за политическа агитация сред населението. Фурмановският горком на ВКП (б), например, освен агитатори, има група докладчици от 120 души, работещи сред населението. Докладчиците са прикрепени към отделни улици, домове, общежития и систематически, веднаж в месеца, по задание от горкома излизат там с политически доклади.

Фурмановският горком на партията постигна чрез политическата работа по местожителството обхващане на големи маси трудещи се. През последните три месеца докладите на теми за великите строежи на комунизма, за героичната борба на корейския народ, за международния празник на трудещите се 1 Май бяха изслушани от десетки хиляди души.

Болшинството от работещите в текстилната промишленост са жени, и не може да не се отчита тази особеност. Разбира се не, става дума за никакво обособяване на работата с жените. Но, безусловно, има нужда от някои специални мероприятия; например, партийните организации на Голямата Ивановска манифактура практикуват свикването на събрания и съвещания на работнички по различни въпроси на производството, бита, културата, в техническите съвети се поставят доклади на млади специалисти — жени за тяхната научна и производствена работа Не много отдавна във всички текстилни предприятия се проведоха многолюдни събрания на жените с докладите: „Жените в борбата за мир", „Международния ден за защита на децата". В клуба при фабриката „Красная Талка" вече повече от година работи лектория за родителите, която се ползува с голяма популярност сред работничките Лекциите на тема: „Ленин и Сталин за комунистическото възпитание", „Авторитетът на родителите в семейството", „Писателят — педагог А. Макаренко за възпитанието на децата", „Режимът на ученика", „Летният отдих на детето" са изслушани от много стотици работнички.

Партията и правителството проявяват голяма грижа за охрана здравето на съветската жена, за облегчаване домашния труд, за да има жената по вече време за обществена дейност. Всяка година се разширява мрежата от медицински и детски учреждения, битови предприятия, увеличава се количеството на магазините, столовете. В текстилните предприятия на Ивановска област има 352 детски градини и 206 детски ясли, в тях се възпитават повече от 30 хиляди деца на текстилци. В много фабрики са обзаведени стаи за кърмящи майки, в редица многоквартирни домове са създадени детски стан, където деца ученици под надзора на възпитатели имат възможност да почиват, дочаквайки завръщането на родителите от работа, от събрания.

Расте политическата и производствената активност на жените; от тяхната среда през последните години се издигнаха стотици забележителни майстори на своята работа, новатори в производството. Като инициатори на много начинания в текстилната промишленост, получили сега широко разпространение не само в предприятията на нашата област, но и вън от пределите ѝ, са жени. В процеса на творческия труд расте многочислен женски актив — забележителен резерв за попълване с кадри на най-важните участъци от партийната, съветска, стопанска и профсъюзна работа. В настоящо време в текстилната промишленост на областта 14 жени работят като директори, зам. директори и главни инженери на предприятия, около 800 жени — началници на цехове, заведующи отдели, майстори и т. н. В числото на депутатите на местните Съвети се наброяват около 4 хиляди жени. Десетки хиляди жени са заети с обществена работа в масовите организации на трудещите се.

Изключително голямо значение имат въпросите за културно-битовото обслужване на текстилците: жилищното и комунално строителство, разширяването на мрежата на детските учреждения, организацията на работата в столовете, магазините и т. н. Между това парторганизациите на редица предприятия, а също и някои го кома и райкоми на партията отделят малко внимание на въпросите за бита на трудещите се, не използуват наличните възможности за строителството на нови и подобряване на работата на съществуващите комунални и културно-битови учреждения. Не винаги парторганизациите своевременно и остро реагират на недостатъците в работата на столовете, баните, пералните, ремонтните и шивашките работилници. На партийните организации при текстилните предприятия, на райкомите и горкомите, на областния комитет на партията предстои още много да поработят за повдигане делото на културно-битовото обслужване на трудещите се на необходимата висота. Това е възможно при неотменимото условие, че въпросите за културата и бита на трудещите се бъдат разглеждани като неразривна и важна част от партийно-политическата работа.

Към характерността на състава на работещите в текстилната промишленост се отнася и преобладаването на младежи. Челна част на работническата младеж са комсомолците: те излизат като инициатори за внедряването на прогресивните приоми и новите форми на социалистическото съревнование, водят голяма работа сред несъюзната младеж. При комсомолските организации е създадена значителна мрежа за политическа просвета, за комсомолците и несъюзната младеж се четат цикли от лекции, организират се срещи със старите производственици. Разгърната е голяма работа по повишаване на общообразователния уровен на младежта в текстилните предприятия има вечерни средни училища за работническата младеж, техникуми.

В условията, когато младите работници и работнички съставляват значителна част от работещите в текстилната промишленост, партийните организации са длъжни да отделят особено внимание за масово-политическата и възпитателна работа с младежта, да усилват ръководството на комсомолските организации, да им помагат в решението на стоящите пред тях задачи.

Много важно е да се помогне на комсомолските организации в разгръщането на политическата и културна работа в младежките общежития, където живее значителна част от текстилците. В много общежития се води съдържателна и интересна работа. Например, в младежкото общежитие на фабриката на името на Варенцова ежемесечно се четат по две-три лекции, систематически се провеждат политически беседи, устройват се читателски конференции, колективни посещения на театър, има кръжоци за художествена самодейност. За това способствува внимателното отношение към нуждите и желанията на младежите и към тяхното възпитание от страна на партийната организация, директора на фабриката и другите стопански работници. Партийните и стопанските работници систематически бивят в общежитията, интересуват се от битовото обслужване, излизат пред младежта с политически доклади. Част от партийния актив е прикрепена към общежитията в качеството на агитатори и ръководители на червени кътове. Новатори, стахановци, инженерно-технически работници посещават общежитията и беседват с младежта за новите методи на работа, позволяващи да се постигнат високи производствени показатели, за достиженията на науката и техниката.

Влиянието на партийната организация в стопанската дейност на предприятието зависи от сплотеността и боеспособността на партийния колектив. В предприятията на текстилната промишленост има 59 първични партийни организации, широко разклонена мрежа от низови партийни звена: 256 цехови парторганизации и до 1500 партийни групи. Основното внимание на горкомите, райкомите, партийните комитети на предприятията, а така също и на обкома на партията се насочва към всемерното повишаване активността и самодеятелността на комунистите, виждайки в това важно условие за подобряване на цялата партийна работа. Обкомът постави пред себе си задачата непосредствено да достигне до цеховите парторганизации и партийни групи, за да получи по-дълбока и пълна представа за дейността на низовите партийни звена, да обобщи всичко ценно в тяхната работа, да разкрие недостатъците в ръководството на цеховите парторганизации и партийни групи от страна на парткомите, райкомите и горкомите на ВКП(б).

Бюрото на обкома обсъди редица въпроси, свързани с работата на низовите партийни звена в текстилните предприятия, в това число отчетите на цехова партийна организация в тъкачната фабрика на Родниковския меланжев комбинат „Болшевик" и на партийните групи на тъкачния цех на Новата Ивановска манифактура. Постановлението на бюрото на обкома на ВКП(б) по отчета на секретаря на цеховата парторганизация на тъкачната фабрика при комбината „Болшевик" се обсъди на областно съвещание на секретарите на цеховите парторганизации, а постановлението за работата на партийните групи на тъкачния цех на Новата Ивановска манифактура — на специално свикани от горкомите и райкомите общоградски и районни съвещания на партгрупоргите. Проведените съвещания изиграха голяма роля в разпространението на положителния опит и подобрението на партийно-масовата работа в цеха и в участъка.

Във вътрешния живот на първичните парторганизации голяма роля играят партийните събрания ЦК на ВКП(б) в своето постановление за работата на партийните комитети на Ивановския меланжев, Глуховския памучен и Ташкенския текстилен комбинати призна като неправилно, че парткомите не свикват общокомбинатски партийни събрания, не се отчитат пред комунистите, не ги информират за своята работа, освобождават се от контрола на комунистите, в резултат на което се загубва връзката на парткомите с комунистите, ограничава се критиката и самокритиката, отслабва се вътрешнопартийната работа.

Партийните организации на текстилните фабрики и комбинати проведоха известна работа по отстраняване на указания недостатък. В настоящо време почти във всяко предприятие партийните събрания се провеждат редовно: общофабричните — ежемесечно, а общокомбинатските — веднаж в тримесечието. Събранията започнаха да се подготвят по-щателно, активността на комунистите значително нарастна, разшири се кръгът на изказващите се в събранията. В подавляющето болшинство на парторганизациите стана система да докладват на събранията за решенията на горкома или райкома на ВКП(б), за изпълнение постановленията на предидущето партийно събрание, за мерките, взети по критическите изказвания на комунистите и по внесените предложения.

(Част от статията на В. ЛУКЬЯНОВ, секретар на Ивановския обком на ВКП(б) поместена в кн. 12 на сп. „Болшевик")

Пр. Хр. К.

ПРИВЕТ НА СЛАВНИТЕ ЖЕЛЕЗНИЧАРИ!

За здрав социалистически железопътен транспорт

Вдъхновени от големите грижи на Партията и Правителството, работниците, служителите, инженерите и техниците, целият колектив от района на ж. п. отделение — Г. Оряховица в гарите, депата, секциите по поддържането и спомагателните служби, още непосредствено след 1 май започнаха усилена подготовка за чествуването на своя боеви празник.

Под ръководството на партийните организации, колективът правилно насочи центъра на своето внимание върху основната задача — изпълнението на плана и обезателствата пред другаря Вълко Червенков. В резултат на проведените партийни и профсъюзни събрания, съвещания, събеседвания, още през м. май се набелязаха необходимите организационни, политически и технически мероприятия за високо изпълнение на производствените показатели. Специално в чест на празника се поеха и нови обезателства, между които такива за привеждането в образцови на 14 гари, 3 депа, голям брой локомотиви. Поде се нов почин за возене влакове с икономисани въглища, разшири се внедряването на почина на Левченко и Муханов.

В изпълнение на тези обезателства и поетите нови такива в началото на годината, съревнованието доби нов, мощен размах. В гарите, депата, локомотивните ремонтни цехове кипи денонощен напрегнат труд, чиито богати плодове осезателно вече се чувствуват. В просторните механически и ремонтни зали на депо Г. Оряховица е светло, образцово чисто. По-голямата част от локомотивите лъщят с металния си блясък и безукорна чистота — това са машини, които се стопанисват по почина на знатния съветски машинист Лунин. Депото е преизпълнило обещанието си за снижение себестойността на продукцията със 7·52 на сто. От състава на локомотивните бригади няколко десятки машинисти водят борба за возене тежкотоварни влакове. Ремонтните бригади са реализирали 181,493 лв. икономия по почина на Левченко и Муханов.

Още по-добре в подготовката за празника е и колектива при депо Левски, който чрез знатните си машинисти Павел Матеев, Панайот Ангелов, Петко Гецов, Девко Девков, Стефан Генчев и др. завоюва най-блестящ успех в тежкотоварното движение, достигайки возене 81 на сто товар над нормата.

Смело тръгна след тях и многоизоставащия до средата на м. юни колектив при депо Русе. Тук, след много упорита съпротива, са разбити вече гнилите пределчески настроения към тежкотоварното движение и сега се возят тежкотоварни влакове по всички направления с добре притегнати образцови локомотиви.

Много сериозни успехи завоюва колективът при вагонно-ремонтния завод Дряново, преизпълнявайки за шестмесечието своето обезателство по ценова стойност с 4·1 на сто.

Същото може да се каже за колективите при гарите Плачковци, Търново, Върбаново, Свищов и други, които на трудови начала превърнаха предприятията в образцови, създадаха сигурност в движението на влаковете, намалиха престоя на вагоните, преизпълняват плана по натоварванията.

Тоя подем на съревнованието в чест на железничарския празник, обаче, още не е обхванал целият железничарски колектив. Активността на целия колектив не е достигнала такъв уровен, който да осигури чувствително повишаване изпълнението на всички производствени показатели и особено да осигури редовност в движението на влаковете и спазване плана за оборота на вагоните. Ето защо по тези два много важни показатели у нас сериозно се изостава.

Това явление не е случайно. То се дължи на огъването пред трудностите, примиряване с нередностите, преди всичко на най-ръководните партийни и административни деятели в решаващите влакообразуващи гари Г. Оряховица, Русе, Левски и др. по-важни гари, където голяма част от влаковете закъсняват по мудно или неправилно композиране, или поради допуснати слабости от вагоно-ревизорите. Тук агитационно-разяснителната работа силно се подценява от партийните бюра. Съществува формализъм при разглеждане въпроса за изпълнение обезателствата. Провеждат се събрания, а съществени практически решения не се вземат или пък не се води упорита борба за изпълнението на взети такива. В Габрово десятки вагони стоят по няколко дни неразтоварени, с което силно се влошава оборота на вагоните за цялото ж. п. отделение.

Изключително важните задачи, които стоят пред железничарския колектив във връзка с предстоящите усилени превози, зимната подготовка и осигуряване движение без аварии и катастрофи, изискват незабавно ликвидиране на всички слабости в партийната, административната и профсъюзна работа. Всички ръководни, партийни, профсъюзни и административни органи трябва добре да видят своята голяма отговорност за съществуващите недостатъци и слабости, преди всичко в най-решаващите производствени звена. Те трябва да разгънат максимална активност за отстраняването им.

Необходимо е пълното и цялостно раздвижване на железничарския колектив в укрепването и разширяването на новите почини, в ускоряване вагонооборота, намаляване работния вагонен парк, увеличаване търговската бързина, създаване по-голяма сигурност в движението на влаковете.

Необходимо е, преодолявайки слабостите, с още по-голям размах да разгорим съревнованието и след железничарския празник, за достойно посрещане великия ден на свободата 9 септември.

ИВАН УЗУНОВ
началник Политотдела Г. О.

КЪМ НОВИ ПОБЕДИ

В надвечерието на нашия железничарски празник чувствувам особено вълнение и радост, че за трети път ще отрапортуваме пред любимия ръководител на Партията и народа другаря Червенков нашите постижения в изпълнението на производствените планове. Аз посрещам празника с радост и законна гордост на достойно изпълнен дълг към Родината. Тази радост се дължи на добрите резултати постигнати през първото полугодие. Средното изпълнение на трудовите ми норми през този период е 254 на сто. Това постижение е моят скромен принос в борбата за мир и социализъм. С тези постижения аз ще манифестирам на 3 август.

Грижите, които Партията, управлението и профорганизацията полагат за мене ме вдъхновяват за нови трудови победи и за в бъдеще аз обещавам да увелича още повече производителността на труда, като непрекъснато подобрявам качеството.

Петър Янков Вачев
Носител на „народния орден на труда" — златен В. Р. завод „Жданов" — Дряново

„Райтек" и „Тек"-Г. Оряховица национални първенци

Г. ОРЯХОВИЦА — (от нашия рабкор).—В борбата за изпълнение на производствения план и поетите обещания пред другаря Вълко Червенков, разгаряйки съревнованието в чест на Деня на българските железничари „Райтек" и „Тек" — Г. Оряховица отчетоха предсрочното изпълнение на производствения план за второто тримесечие.

„Райтек" с началник Владимир Донков изпълни плана си в тонаж 133 на сто, с което се нарежда на първо място в страната.

През второто тримесечие „Тек" — Г. Оряховица съревновавайки се с канторите в Плевен, Габрово, Благоевград, Бургас, Русе и Стара Загора, не допусна нито една дengуба по своя вина, с което спомогна за ускоряване обращаемостта и рационалното използуване на вагоните. Планът за шестмесечието е изпълнен за 4 месеца и пет дни, а за второто тримесечие за пратки 114 на сто, в тонаж 199 на сто и бруто приход 133 на сто. Добра работа дадоха агенциите на гарите Златарица, Полски Тръмбеш, Самоводене и др.

За тези високи производствени постижения, по решението на ЦК на профсъюза на транспортните работници и „Отек", „Тек" — Г. Оряховица е излъчен за първенец в страната и награден с 1500 лв. Тази награда не главозамая колектива, напротив той се мобилизира още повече.

Асен Георгиев

На боен пост

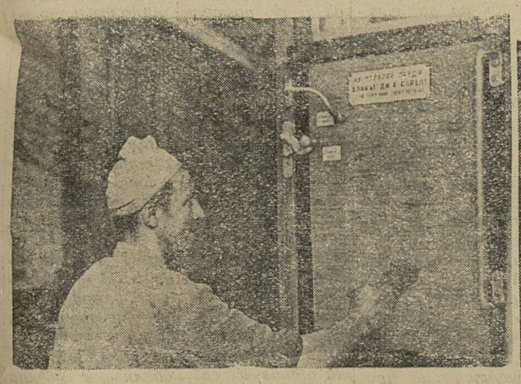

Снимки: Борба

Орденоносецът Пенчо Косев, бояджия в В. Р. завод „А. Жданов" е на своя пост срещу Деня на железничарите.

Орденоносецът Димо Паунов, стрелочник гара Търново, край своята образцова стрелка.

ЗА ХЛЯБА НА НАРОДА!

Изпълнихме обещанието пред другаря Червенков

ТКЗС с. Хотница, Търновско, издължи напълно зърнодоставките от всички видове зърнени храни и приключи вършитбата на 25 юли т. г.

Средният добив на пшеницата е 220 кгр. от декар при заплануван добив 215 кгр. от декар. Средният добив на ечемик е 245 кгр. при заплануван такъв по 235 кгр. от декар, а средният добив на овеса е 185 кгр. при заплануван 165 кгр. от декар.

Високи добиви за пшеницата и ечемика получи втора полевъдна бригада с бригадир Гаврил Тодоров Пенов, като от 131 декара получи по 260 кгр. пшеница и от 45 декара по 362 кгр. ечемик.

Високи добиви от овес получи първа полевъдна бригада, като от 38 декара прибра по 232 кгр. овес.

За получаване на горните добиви се извършиха редица агротехнически мероприятия, като засяване в най-благоприятни срокове, подсилване с изкуствени торове и брануване с машините на МТС. Извърши се двукратно плевене на посевите, което от своя страна благоприятствува за срочно и без загуби прибиране на зърното.

За извършване на горните мероприятия, наред с усилния труд на кооператорите спомогна и подобряването на самата организация в ТКЗС и навременната помощ, указана от МТС с. Ресен.

Подобрението на организацията и дисциплината в ТКЗС се явяват като резултат на проведената партийно-политическа работа от партийния актив и агитгрупата. Партийното бюро и Управителният съвет на ТКЗС редовно се събираха и обсъждаха задачите, стоящи пред стопанството, след което агит-групата подробно разясняваше пред кооператорите всички задачи и мероприятия, така че кооператорите с готовност изпълняваха възложените им задачи. Важно условие за постигане на горните успехи изигра и воденото благородно социалистическо съревнование между бригадите и звената, което редовно се отчиташе в ежедневния бюлетин на ТКЗС, особено по време на най-усилената полска работа, по време на прибирането на реколтата.

Така ТКЗС с. Хотница можа да изпълни обещанията дадени пред Партията и любимеца на нашия народ другаря Вълко Червенков.

Георги Из. Лазаров
председател на ТКЗС

Как осигурихме изпълнението на всички задачи

ПОЛСКИ СЕНОВЕЦ, Търновско. — След излизането на постановлението на ЦК на БКП и Правителството за прибирането на реколтата същото бе разгледано пред кооператорите по бригади и пред агитаторите, които разясняваха необходимостта от едновременното придвижване на петтях основни задачи.

На кооперативно събрание се прие план по прибиране на реколтата, който план се следеше и контролираше от УС и председателя на ТКЗС.

В началото имаше другари, които не искаха да приемат плана по прибиране на реколтата, като казваха, че трудно ще се изпълняват и петтях задачи. Тук партийната организация проведе разяснителна работа по бригади и заедно с ДСНМ издаде 40 лозунга, 2 стенлиста, 4 агит-табла и 2 диаграми по прибиране на реколтата. Вечер се съобщаваха по радиоуредбата първенците проявили се в жътвата и вършитбата. Редовно се отчиташе съревнованието по бригади, което много помогна за срочното прибиране на реколтата.

През време на жътвата бе организирана обща кухня, която даваше добра храна на кооператорите. Агитаторите четяха вестници. Така организирани кооператорите на 23 юни в чест на Окр. конференция на Партията предадоха държавните доставки на ечемик и, осигурявайки на време смени на вършачките, на 10 юли предадоха държавните доставки на жито, ръж, лалеманция.

Много помогнаха по прибиране на реколтата съвещанията с бригадирите и актива, където се отчитаха слабостите и набелязваха предстоящите задачи.

Сега след успешното приключване на жътвата и вършитбата усилията на кооператорите са насочени към завършване успешно прибиране на пролетните култури, осигуряване строежа на оборите и изпълнение плана в животновъдството.

Иван В. Димов —парт. секретар

Към високопродуктивно животновъдство!

ОСИГУРЯВАТ ФУРАЖ ЗА ЗИМАТА

Изпълнявайки постановлението на Министерския Съвет и ЦК на БКП за подобряване на животновъдството, кооператорите от ТКЗС с. Джулюница, Г. Оряховско извършват постоянно силажиране на фураж за зимата. Общо в стопанството до сега са напълнени 3 силажни ями с 67·6 тона силаж. Извършена е подготовката за запълването на останалите 9 силажни ями.

За осигуряване достатъчно количество фураж на животните кооперативното стопанство е засяло 800 декара фуражна царевица.

Владимир Петров

Добри грижи — добри резултати

Снимки: Петков „Борба"

Гледачката на телета в ТКЗС Г. Липница — Павликенско Куна Кирилова полага майчински грижи за телетата. Благодарение на това е постигнат дневен прираст 1·300 кгр.

В ТКЗС Г. Липница се полагат добри грижи и за птицевъдството. Сега попиляното край вършачките зърно се използува за изхранване на птиците.

Героични дни и нощи на „Росстрой"

Утро над „Росстрой". Свежо, но сурово и студено утро. Часът е едва четири. Студен вятър духа по течението на реката. Лека мъгла лази по баирите от двете страни на дефилето. Наоколо е така тихо. Само на язовирна стена шумът не стихва. Чува се сигналът на сирената. Една смяна напуска, за да поеме друга. . . И така ден след ден и нощ след нощ...

По широките камени стъпала към язовирна стена, както винаги и тази сутрин се изкачват голяма група работници. Всички бързат да почнат час по-скоро работа. По загорелите им от слънцето и вятъра лица се чете само една мисъл — как по-добре да работят, за да изпълнят с чест обещанието си пред другаря Червенков.

Първи стигат на работната си площадка зидарите. Те се делят на няколко бригади и всяка една от тях е поела свое лично обещание. От 26 май бригадите работят по новия почин на Левченко и Муханов. За месец юни те успяха да реализират икономия от 22,687 лева. Първенец е бригадата на орденоносеца Нено Пенчев, но и другите бригади не отстъпват. Така за второто тримесечие „Едра зидария" излъчи 15 души ударници, а „Дребна зидария" — 10.

От каменна кариера „Иванковец" пристига първата дрезина натоварена с едър блоков камък. Тя тежко пуфти и бавно спира до работната площадка на Нено Пенчев. Отгоре се задават една след друга още две дрезини. Закипява напрегнат труд. Червените багер-кранове мощно забръмчават. Стрелите им леко, като играчка подхващат един след друг едрите тритонни блокове, завъртат ги в полукръг над главите на зидарите и ги спускат там, където опитната ръка на бригадира посочва. Блок след блок, стената расте. Радост изпълва душата на зидарите. Преди две седмици, на 14 юли те бяха обявили пред целия строителен колектив, че тяхната бригада застава на Волго-Донска смяна за час по-скорошно завършване на красавеца „Росстрой". Техният патриотичен пример бе последван още от две бригади. . .

Недалеч от зидарските бригади, непосредствено пред язовирна стена е Втоковата кула. Там работи прекрасната високодисциплинирана бригада — първенец на Ганчо Попов, изпълнила плана си за второто тримесечие 109 на сто, а нормите 191 на сто. Поемайки знамето на първенството за тримесечието, старият балканжия обеща да не го изпуска от здравите си ръце и бригадата му нито за миг не забрави това обещание. Те го помнят и днес в тази ранна утрин сред шума на трионите и ударите на теслите, които здраво и уверено набиват гвоздеите. Расте кофражът без да пречи на работата на арматуристите и бетонжиите. Арматуристите и те от своя страна се мъчат да подобрят работата си. Наистина тяхната работа е по-трудна. Мъчно се огъват дебелите арматурни железа. Ръцете стават болезнено корави от ръждата. Трудно е да се работи между гъсто плетената арматура и все пак желанието да не са назад от другите бригади е толкова силно, че те са решили за третото тримесечие да ги догонят и дори да излязат на първо място. . .

Прекрасни работници са и бетонжиите. Отговорна и тежка е работата им. Обути в гумени ботуши, с опръскани от цимент работни дрехи, те по цели часове трамбоват бетона, нагазили до колене в него. Капки пот се стичат от зачервените им лица. Уморително е да се трамбова, но те нито за миг не искат да спрат. Почиват само докато вагонетките не са сипали бетон. Сипят ли го, веднага затракват лопатите, забръмчават металичните вибратори спуснати в бетона. Ехти дълбоката Втокова кула от песента им. Първенец за второто тримесечие е бригадата на Кирил Генов. Високо съзнателна, дисциплинирана, тя е винаги на най-трудните места. За второто тримесечие бригадата излъчи четирима ударници, изпълни плана си 107 на сто, а нормите—156 на сто.

До Втокова кула други бетонжийски бригади трамбоват бетона на третата галерия на Зъба. Пом. техническият ръководител постоянно следи къде трябва да се налее бетон и отсечено нарежда: „Втори и пети силоз! Първи и трети! Пази се!" Работниците се отстраняват, за да не ги облее бетона и после наново почват трамбоването. . .

Наближава пладне. Слънцето силно препича. Камъните се пукат от горещина. Особено горещо е на Екрана на язовирна стена. Обърнала гладкото си лице към слънцето, стената не ще и да знае колко трудно е за мазачите да правят замазка в тоя пек. Но и те сякаш не страдат много от това. Нима по жътва по-малко пече? Тук усилено работи бригадата на Колю Колев. Застанала на подвижното скеле, спускано с телени въжа и ръчни винчове по стръмния и висок 35 метров екран, бригадата прави замазка след замазка, преодолявайки всички трудности. Корави и смели са нашите работници. Като погледне човек каква главоломна пропаст е под висящото скеле, свят да му се завие. Но бригадата мазачи, дори и не трепват. За второто тримесечие бригадата е изпълнила нормите си 293·4 на сто.

Непрекъснат труд кипи на язовирна стена. Навсякъде трябва бетон. И на Втокова кула, и на Зъба и на Екрана. Вагонетка след вагонетка тръчат по линиите, прорязали надлъж и шир стената. От къде иде този бетон? Кой смогва да го обработва и изпраща толкова бързо? — До самата стена се издига дървената триетажна постройка на Бетонов завод. До миналата година тя изглеждаше голяма и внушителна, но сега е сгушена и малка пред язовирната стена. В завода работят няколко производствени бригади. Две от тях са младежки. Бригадир на едната е 19 годишният младеж Атанас Стойчев, който на 19 април премина първи на двемашинно обслужване. В помещението при бетонобъркачките е прашно. Облак цементов прах излиза при всяко тяхно завъртване. Младежът е вързал маска пред носа и устата си. Трудно се диша, но за това той не мисли. Очите му непрекъснато следят машините, качеството на бетона, времето нужно за обърквание. После сръчно и последователно спира едната и другата. Бетонът се изсипва в две вагонетки, които тичешком го откарват на язовирна стена. Ех, младост! Колко ентусиазъм се крие в тебе! Колко воля за подвиг! Цели три месеци двете младежки бригади не изпуснаха нито за миг подетия от тях почин на многомашинно обслужване. Младежите работещи по на две бетонобъркачки и тези работещи по на две ленти всеки изминат ден затвърдяваха почина, увеличаваха изпълнението на нормите, ставаха квалифицирани работници. Така Атанас Стойчев и Иван Шишков изпълниха нормите си за второто тримесечие 180 на сто и се утвърдиха като ударници заедно с още трима души от Бетонов завод.

Топла юлска нощ. Природата наоколо е притихнала. Село Горско Косово отдавна спи сладък спокоен сън. Дори птиците и славеите са заспали. Единствени доблестните служители на „Росстрой" не спят. В техническа работилница пеят стругове, пръскат звезди от искри оксижени, бръмчат мотори. Тук е стругарят ударник през второто тримесечие Васил Стефанов. Той бързо и сръчно работи на своята машина, изпълнявайки нормата си 193 на сто. Това тримесечие техническа работилница се отличи. Тя даде един стругар, четири монтьори и четирима шльосери ударници.

Приятна е нощта, когато трудът кипи. И машини и хора изглеждат по-едри, по-внушителни нощем. Над язовирна стена леко се полюшват от вятъра силните електрически лампи, скрибуцат крановете, пеят вибраторите на Втокова кула, пуфтят дрезинките нагоре към кариера „Иванковец", а тя кариерата, отдалече блести с безброй светлини и сякаш мами дрезинките. И те тичат ли тичат към измамницата. Пристигат и чакат за камък, а тя пак ги е измамила проклетницата. Камък много, но некачествен, изветрял. Въпреки това, Кадир Беадиров, орденоносеца миньор, изпълнил личния си план за второто тримесечие 139 на сто, напряга своите сили. Напрягат сили и орденоносеца Владимир Кънев изпълнил личния си годишен план, Жано Ибов, Иван Мочев, Стоян Ганчев и всички по-съзнателни работници и ръководители. Колкото работата е по-трудна, толкова по-големи усилия са нужни, за да се успее. И другарите от „Иванковец" стягат дисциплината, щурмуват! Силни гърмежи разтърсват кариерата. Тичат дрезинките натоварени с тежък блоков камък. Расте стената . . .

Нощта превалява, но работата на обект „Иванковец" не стихва. Не спира работата и на сифона „Росица", където доблестните Росстройци отливат големите бетонови тръби и на сифона под самата река. Ден и нощ ударите на теслите и скърцането на трионите на куфражистката бригада на орденоносеца Колю Доков не заглъхват. Ден и нощ огъва арматура и отличната бригада на арматуриста Димитър Котляр. За второто тримесечие бригадата на куфражистите е изпълнила нормите си 196 на сто, а бригадата на арматуристите — 164 на сто. За тримесечието сифонът „Росица" излъчи шестима души ударници. Жителите на село Росица дълго ще помнят и ще разказват на внуци и правнуци с колко усилия и героичен труд се е строил сифонът на главния напоителен канал.

Нощта е към своя край. Една след друга гаснат звездите по чистото лятно небе. Лека предутринна дрезгавина ляга по течението на реката. Хоризонтът започва да става все по-светъл и по-светъл. Работниците от нощната смяна напускат обекта. След час — два ще изгрее и слънцето, прекрасното слънце на новия ден . . .

29 юли 1952 г., язовир „Росица"

Дочка инж. Атанасова

ЗА ЗДРАВЕТО НА НАРОДА

По пътя на съветската физиотерапия

Думата физиотерапия преведена на български означава лекуване с естествени сили. Към такива естествени сили, които са известни на човечеството от незапомнени времена, се отнасят: слънчевата енергия, въздуха, водата, електричеството, топлината и др. Всички тези енергии действуват върху организма на човека като дразнители и при правилното им приложение усилват функциите на отделните органи като повишават защитните сили в борба с различните болести.

Физиотерапията като метод за лечение и укрепване на човешкия организъм с физически средства се явява като един от най-положителните лечебни методи в медицината.

Тя се разви с небивали сили в Съветския Съюз, където медицинската наука е поставена на здрави основи и се ръководи от най-прогресивните учени в света. Съветската физиотерапия изникна върху учението на великия физиолог Павлов, според който в основата на всяко заболяване лежи разстройство в нервната система.

Днес съветските физиотерапевти са изработили ценни методи за лекуване на много заболявания.

По примера на съветската физиотерапия у нас сега се поставят основите на физиотерапевтично отделение при по-големите болници. Такива се развиват и в нашия окръг при Окръжна болница — Търново и Околийската болница—Габрово.

Физиотерапевтичното отделение при Окръжната болница в Търново бе открито в началото на настоящата година с добре уредени кабинети за лекуване с кварцови лампи, ултратерми, пантостати и др. уреди. В период на обзавеждане са: водолечение, калолечение, лечебна физкултура и масаж.

Лекуването с кварцова лампа в отделението се широко прилага при лекуване рахита, детски гърчове, нощно напикаване у децата, магарешка кашлица особено в началото. При отслабване на децата, липса на апетит, повишаване нервна възбудимост, общите облъчвания се прилагат с голям успех. Най-добри резултати се получават при кварцови облъчвания на ревматизъм и невралгия. Това могат да го потвърдят редицата болни, които са се лекували. Особено трябва да отбележим добрия резултат на лечение ранни язви и изгаряния с кварцови облъчвания, където лечебния период се скъсява двойно и тройно.

В отделението се прилага лечение на язва на стомаха и дуоденума с кварцови облъчвания, чийто резултати са също добри. Лекуването с ултратерм най-широко се прилага във физиотерапевтичното отделение. Гнойни процеси, като циреи, абцеси, синозити, възпаление на ушите, неразнасящи се пневмонии, невралгии и др. се лекуват с добър успех. Стотиците болни, които всеки ден минават през отделението, са убедени в ефикасността на това лечение.

Друг ценен метод, който се прилага в отделението е йонтофорезата, който се изразява във вкарване на лекарството направо в болния орган с ток и се прилага при парализи, невралгии, ревматизми и др.

В период на подготовка е калолечението, метод широко разпространен в Съветския Съюз. Обективните научни изследвания недвусмислено доказват, че нашата лечебна кал в Поморие е ненадмината в Европа по своята пластичност, финност и лечебни свойства. Същата тази кал донесена тук не губи от своите лечебни свойства и, затоплена до определен градус, се явява като прекрасно лечебно средство. Така в нашата Окръжна болница ще се развие извънкурортно лечение, което ще позволи на трудещите се тук на място да лекуват с добър успех всички подострите и хронически ревматизми, невралгии, женски болести, счупване на кости, парализации и др.

Скоро ще бъде разкрит кабинет по лечебна физкултура и масаж за лекуване на парализации, ревматизми, неподвижност на ставите, неправилно заврастли кости, изкривявания, болестта на Бехтерев, бронхиал на астма и др.

Най-после към физиотерапевтичното отделение се подготвя водолечебен отдел с душове и тъй наречените въглекисели и сяроводородни вани, които ще позволят на трудещите се да се лекуват с води наситени с въглероден двуокис и сярни съединения, широко прилагащи се при ревматизми, нервни и сърдечни болести, захарна болест и др.

Не ще бъде далеч деня, когато трудещите се в нашия окръг ще могат да се лекуват с всички средства на модерната физиотерапия.

Д-р Н. Гладилов
зав. физиотерапевтичното отделение при Окр. болница

Въвеждане на лечебното хранене

Лечебното хранене е важен дял от комплексното лечение на болния.

Още от най-древни времена е била известна на лекарите стойността на храненето при лечението на болните. Хипократ на времето си е казвал, че всяко лекарство трябва да бъде храна и всяка храна лекарство за болния.

Но не така лесно си е пробивало път у нас лечебното хранене. Едностранчивото, предимно медикаментозно лечение е преобладавало преди 9 септември 1944 год. в лечебното дело у нас.

Особено това е характерно за болничното лечение. Не се е обръщало достатъчно внимание върху храната на болния. След 9 септември под влиянието на съвременната медицина и особено под влиянието на съвременната съветска медицина у нас си пробива път новото отношение към лечебното хранене. Нашата медицинска наука се ползува днес от опита на съветските диетолози. М-вото на народното здраве с нужната сериозност се зае с задачата да въведе лечебното хранене в нашата страна.

На специални курсове бяха изпратени лекари и медицински сестри от всяка болница за квалифицирането им по лечебно хранене.

В Търновската окръжна болница диетичното хранене бе въведено в началото на тая година. Бяха определени 70 легла на диетична храна за цялата болница. Лекарите на болницата бяха запознати с основните принципи и организация на лечебното хранене. На колегиумите на медицинските сестри, всички сестри бяха запознати с основните неща по храненето на болния, които са необходими при непосредствената им работа. Със задачите по провеждането и ръководенето на диетичното хранене са заангажирани лекар — диетолог, началниците на отделенията и с непосредствената работа на диетичната кухня — мед. сестра. За полесно манипулиране с диетичните храни, разпределени по букви, както и с учебна цел, за лекарите и стаж. лекарите на обучение в болницата във всяко отделение е поставена таблица на храните, употребявани при различните заболявания, подредени в групи по букви. За по лесното контролиране и манипулиране с диетите на всяко легло с болен на диетична храна се поставя картонче с буквата, показваща диетичната храна на болния.

Въвеждането на диетичното хранене е нова крачка напред, както в живота на търновската окръжна болница, така и в здравното дело у нас като цяло.

Преодолените трудности в началото говорят за потенциалните възможности по внедряване на лечебното хранене, както в Търновската болница, така също и в по-малките болници на страната. По тоя начин ще може да се осъществи приближаване на квалифицираната медицинска помощ до всички трудещи се в нашата страна.

мед. лекар Данев
ординатор в болницата

ИЗПЪЛНИЛИ ПЛАНА ЗА ПОЛУГОДИЕТО

ТРЯВНА — *(от нашия рабкор)*. — Трудовият колектив на ДИП „Ангел Кънчев" — Трявна при обещание да изпълни плана 101 на сто постигна през второто тримесечие изпълнение 106 на сто Производителността на труда вместо 101, както е по обещанието, бе изпълнена 106·4 на сто, а снижението на себестойността, вместо с 2·92 на сто бе осъществено с 5·50 на сто

Наред с борбата за изпълнението на обещанието и плана по всички показатели не отслабваше и борбата за подобряване качеството на произвежданата продукция, която достигна 99·70 на сто първо качество. *Иван К. Митев*

На новите щандове ви представяме следните модели: Щанд 99 — облекло, изработено в ДИП „Сърп и чук" — Габрово с плат, боядисан в ДИП „Вълко Червенков" — Габрово, както и обуща изработени от същата фабрика с лицеви кожи от ДИП „9 септември" — Русе; Щанд 100 представя модел на ремонтирана вършачка в МТС — Севлиево.

Курс за ограмотяване

Началник гара Габрово Гръблев, който още не е научил гр. Габрово в кой окръг и коя околия е и продължава да пише на отчетите давани към ОКПС — транспортни работници — Г. Оряховица, че Габрово е окръг „Плевенски", а околия „Търновска", следва да посещава курс по географско и административно ограмотяване. Стършел изпраща августовски поздрави на др. Гръблев и му препоръчва да се пише в курса.

Стършелова бригада

Стършел изпраща своя бригада на помощ на другарите от ГНС на депутатите на трудещите се Г. Оряховица с председател Петко Мирянов, която да окаже помощ при прибирането на ечемика, който повече от 31 дни стои неповързан на нивата до МТС. Служителите при съвета са много заети с провеждането на разяснителна работа по прибирането на реколтата и нямат време да се занимават с разни ечемици. Очаквайте бригадата, др. Мирянов!

Бригадир: Тарас

Услужлив магазинер

От болестта „кокоша слепота" се е разболял председателят на Селкооп с. Поповци—Дряновско и това му пречи да види магазинера Койчо Стоянов, кога затваря и кога отваря магазина, намиращ се на 15 м. от канцеларията. През време на усилената жътва Койчо е карал селяните да си почиват по няколко часа пред магазина му и да чакат съвестта му дано се пробуди. Койчо е много предприемчив магазинер и е дал обещание, че ще изпълни петилетката за 6 години

(по сониска на Минев)

Речник за познати думи

ВЕРЕН — Долнооряховския часовник.

ЧИСТО — Джулюнско жито за държавни доставки.

КАЧЕСТВЕН — Търновски типов хляб

ОРГАНИЗИРАНИ — ДСНМ при ТКЗС — Драганово.

В ДЕЙСТВИЕ — Драгановската помпена станция.

НАРЕДИЛИ СЕ — търновски граждани на опашка за зарзават.

УСЛУЖЛИВ — д-р Кузманова от Г. Оряховица

СЪСТОЯЛИ СЕ — плувните състезания в Г. Оряховица.

(по предложение на Федя)

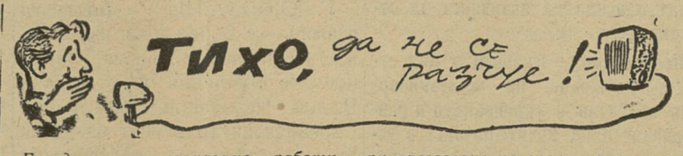

Ежедневно научаваме работи, които се стесняваме да казваме публично. Затова дайте си ухото да ви пришепнем нещичко. . .

Уверихте ли се сега, че да се говори как по Янтра край гара Търново се кълнат хора така, както ги е майка им родила, е много деликатно..

А как да говорим публично, че хлебарите в Търново допускат върви 8 см. дълги и половин см. дебели в опечения хляб? Сигурно с вързани очи пресяват брашното.

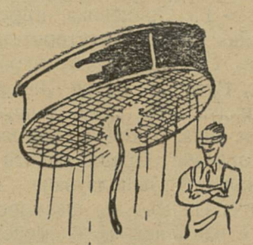

Не ни е работа да се месим в хорски крамоли, ама да ви кажем под секрет, че другарите от 6 полевъдна бригада в ТКЗС с. Дъскот, Павликенско, с бригадир Кирил Събев, страшно са се заканили на ръководството на ТКЗС, гдето от 16 часа след обед до 11 часа преди обед на другия ден на работа при вършачката са оставени без храна при обявена обща кухня. Кооператорите пък от ТКЗС Балван, Търновско, се заканят на управителя на приемателния пункт в селото Руси Цанков Тодоров, че ще инсталират един електромотор за увеличаване оборотите на складовия приемчик Иван Ненов Христов за по-бързо приемане на зърнодоставките, а не две каруци за три часа.

Много мислихме дали да ви кажем, но се решихме. Става дума за Данка Живкова Божанова от с. Иванча, Търновско, която при усилената денонощна вършитба цял ден тича подир собствената си кравка и използва затишието да си бере домати от кооперативната градина.

Федя от Драганово, Г. Оряновско, ни моли да не казваме високо, че при превозване на снопи за увеличаване на курсовете някои кооператори товарят по малко снопи. Ние се подчиняваме и само със следната картинка предаваме опита, който и без това се прилага в други ТКЗС:

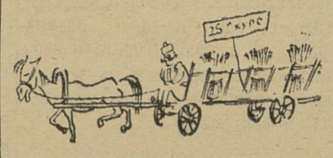

Християнски души носят ръководителите на с. Присово, Търновско. Ето, например, за наглеждане на триора и за събиране на парсата са поставили бившия вършачкопритежател Марин Султанов. Разбира се, той султански си върши работата, само че няма кой да предпише повечко революционна бдителност на присовските християни.

Задаваме ви и следния въпрос: Какво чакат председателите на ТКЗС Реген, Момин сбор, Пушево, Ветренци, Балван, Ново село, та не осигуряват извозването на сламата от пожънатите с комбайн блокове? Слама ли не им трябва или подметката им се вижда трудна?

За библиотеката в с. Горско Калугерово, Севлиевско, заедно с читалнята, поместваме следния адрес:

Който иска повече да прочете следващия брой. . .

(по дописки на Дацков и Петров, Колю Н. Христов, Ив. Чакалов, Деню Рашков, Федя, Бай Осил, П. Калчев, Н. Тотев, Г. Гутев).

Художествена самодейност

Самодеятелният театър при ТКЗС с. Драганово, Г. Оряховско, начело с Управителния съвет и парт. ръководство на ТКЗС представя ежедневно безплатно за членовете на стопанството вършитбената пиеска „Има лабаво" в 5 действия и една картина.

В първото действие и останалите 3 действия се представя мудното изпълнение на плана по вършитбата, лабавото положение в ПП охрана и как бай Марин „пази" подпрян на пушката си. Представят се също останалите членове от охраната по бански костюми на плажа. В третото действие кооператорите имат щастието да видят спиранията на вършачката, поради закъсняването на смените. Показва се също по най-нагледен начин как вършачката може да вършее по часовия график, но няма кой да го провежда и отчита. Пиесата е съвременна и от нея кооператорите научават за слабата организация на бригадирите при вършитбата, формалното отношение към ППЗ и слабата организация по отчитането на часовия график.

(По дописка на Федя)

По сребърна линия

Не е ли мила оная роднинска картинка (друг вариант), която ще ви преразкажем чрез устата на многотиражката „Стопански фронт" — с. Д. Липница, Павликенско:

„Гошо Цв. Петров, зав. фермите на ТКЗС е зает амбициозно за увеличаване на успехите (във фермата има закържавели прасета и измрели пилета). Той и свинегледача Радослав Петров решават да идат по обмяна на опит из селата. Понеже бабалъка на Гошо е в с. Бяла Черква — отиват там. Ех, че са при роднинка е друго нещо! Седнали, хапнали, почнали междувпрочем да опитват и подбират по-хубаво винце. На другия ден обмяната на опит при бабалъка се внедрила така да се каже сред „активистите" на долнолипнишкото ТКЗС: Наредили най-напред „нагледната агитация", чукнали се, за да им се развържат устата и Гошо почнал да предава опита:

— Не ти трябва нито тук да работиш, нито на язовира. Само вървиш край брега на река Росица и гледаш. Щом забележиш някое по-голямо сомче, веднага влизаш във водата и като пъхнеш пръста си в хрилете му, го изваждаш. На ден по 8 килограма като си хващаш, защо ти е друго?

— Ех-х-х, знаеш ли на такава риба обичам само гърба да ям, че е хубаво нещо! —въздъхва Ради свинегледача.

— Абе, я дайте да изгасим лампата, че ме изядоха мухите, пък после пак ще продължим...

Топлата приятелска атмосфера се повдига още с 60 ракиени градуса. . .

Картина с родствен мотив по сребърна линия е и отдавна случилата се случка в с. Красно Градище Павликенско, която Стършел забави, ала не забрави. Става въпрос за кражбата на ягоди от кооперативния двор с пазач Дечо Недялков Бай Дечо наистина пазил, само че шурея си Митю Атанасов (роднинка по сребрена линия), докато гълъба си напълнил кошниците с ягоди и тръгнал да си отива. Но тук младежкото звено, което, както трябва, било на пост, казало и на двамата „Горе ръцете!" и станало нужда да се явят на местния съд. Добре, ама нали председателя на стопанството е брат на ягодния Митю, пък и роднинка на Дечо, натиснал, та ги глобили по един трудов ден и им казали „свободни сте!" *Щик*

От всякъде

Дружеството на ДСНМ с. Дединци, Еленско, организира местна бригада от 48 члена за прибирането на реколтата.

Приключи вършитбата в ТКЗС „Мичурин" с. Куцина, Търновско, на 27 юли в 15 часа.

Подвижна лавка обслужва кооператорите на полето и при вършачките в с. Пушево, Търновско. Лавката се обслужва добре от служителя Тодор Василев Ковачев.

Изпратеният комбайн от МТС— Г. Оряховица бе посрещнат на 18 юли т. г. от кооператорите и частните стопани в с. Асеново с голяма радост.

Благодарност към народната милиция — Павликени изказва др. Д. Габровски, р. техник т. п. станция гр. Павликени, за залавянето на крадеца, който пред самата пощенска палата открадна велосопеда на надзорника Веселин Йорданов.

Среща на кооператорите от Търновски окръг устрои на 6 юли в гр. Трявна изпълнителният комитет на РСЗК „Райзанкооп" — Търново. Радостно и шумно на перона на Тревненската гара бяха посрещнати 2500 кооператори-участници в срещата.

Културна бригада от худож. колектив при читалище „Искра" с. Константин, Еленско посети работниците при ДЗС „Д. Благоев" — с. Тузлу-Алан и ДИП „Райко Дамянов" и изнесе литературна програма за Вапцаров и прибиране на реколтата.

2100 броя яйца на вреден пернат дивеч е събрал и унищожил 56 годишният Ангел Тодоров Събев, член на НЛР дружина с. Крушево, Севлиевско.

(по дописките на: П. Ив. Папазова, Кумбиев, Гиргин Гиргинов, Г. Митев, Д. Габровски, Андреев, А Даскалов и Денко Иванов).

Физкултура и Спорт

ИГРИ НА МИРА И ДРУЖБАТА

От две седмици на олимпийските стадиони в Хелзинки — Финландия хиляди спортисти от 71 страни в света показват своето майсторство и манифестират своята воля за мир и дружба между трудещите се в целия свят.

Независимо от опитите на спортните съдии да ощетяват съветските спортисти и спортистите от страните с народна демокрация, съветските спортисти продължават да заемат челното място със значителен брой точки пред спортистите на САЩ. На трето място са спортистите на Народната република Унгария.

Резултатите през седмицата

Проведените до 27 юли футболни състезания в окръга от „А" окръжна група завършиха със следните резултати:

Ударник—Търново и Локомотив — Г. Оряховица 1:1; Ч. Знаме — Лясковец и Ч. Знаме — Габрово 1:2; Динамо—Габрово и Ч. Знаме — Севлиево 1:0; Динамо—Г. Оряховица и Строител —Б. Черква 3:2; Локомотив—Дряново и Динамо—Трявна 0:0;

ТАБЛИЦА

към 27 юли 1952 година.

ДСО	мачове	точки	голова разлика
„А" ОКРЪЖНА ГРУПА			
Ударник—Търново	18	28	43:10
Локомотив—Г. Оряхов.	19	27	29: 9
Динамо—Габрово	18	25	26:12
Ч. Знаме—Трявна	18	20	22:21
Динамо—Г. Оряховица	19	20	27:31
Строител—Б. Черква	18	20	19:22
Локомотив—Дряново	18	16	17:24
Ч. Знаме—Габрово	18	14	12:20
Ч. Знаме—Севлиево	17	12	16:26
Динамо—Трявна	17	9	12:24
Ч. Знаме—Лясковец	18	7	14:36

Забележка: Изменението на резултатите в таблицата се дължи на анулирането от ВКФС— играта на ДНА.

По материалите на БОРБА

★ *„РЕЗУЛТАТ ОТ ЕДНА ОБЩЕСТВЕНА ПРОВЕРКА В ТКЗС" — под това заглавие в бр. 13 от 29 март отпечатахме с известно съкращение протокола на рейдовата бригада, организирана от нашия селкор Марин Харлов, в който се изнесоха редица нередности в ТКЗС с. Долна Оряховица. От ОК на БКП — Гор. Оряховица ни съобщават, че бюрото на ОК е изслушало доклад за работата на стопанството и за лоша работа председателят е бил наказан. Наказани са също партийния секретар и членовете на партийното бюро. Изпратен е за 10 дни сътрудник на комитета, който е указал помощ за подобряване на работата, в резултат на което почти всичките предложения на рейдовата бригада са изпълнени. Агрономът Гърбов, за недостатъчната му работа е бил преместен от стопанството.*

★ *В брой 28 от 12 юли т. г. под заглавие „ГИХО ДА НЕ СЕ РАЗЧУЕ" изнесохме, че в ТКЗС с. Дъскот, Павликенско, поради нехайното отношение на гледачите едно от кончетата се е обесило в юларя на майка си. ОНС на депутатите на трудещите се — Павликени ни пише, че управителният съвет на ТКЗС с протокол № 20 от 13 юли т. г. е задължил сметките на гледачите Георги Гарванов и Христо Г. Андреев със стойността на обесилото се конче.*

★ *„ЗА СТРОГО СПАЗВАНЕ НА ГРАФИКА" — под това заглавие в бр. 27 от 5 юли отпечатахме уводна статия, в която се критикуваха почти всички околии на окръга за неспазване на графика при извършването на жътвата, вършитбата и другите задачи по постановлението на Министерския съвет и ЦК на БКП. ОК на БКП — Елена ни съобщава, че на 12 юли е проведено съвещание с МНС на депутатите на трудещите се за разглеждане уводната статия на вестник „Раб. дело" от 12 юли. Подработени са конкретни планове за вършитбата и предаването на държавните зърнодоставки. Плановете са разгледани на махленски и партийни събрания.*

★ *В колоната „Мозайка" на бр. 28 от 12 юли бяха критикувани „Земснаб" — Севлиево, Търново и ОНС на депутатите на трудещите се в Севлиево, Търново, Дряново и Елена за мудното изпълнение на плана за люцерновото семе. ОНС на депутатите на трудещите се—Елена ни съобщава, че изнесеното отговаря на истината. Взети са мерки да не се повтори миналогодишната грешка с неовършаването на люцерната. Изготвен е план за използуването на наличните вършачки.*

★ *„КАНДИДАТИ ЗА СТЪРШЕЛОВИ ЛАУРЕАТИ"—в тази рубрика на бр. 28 бяха критикувани директори и партийни секретари на предприятия в окръга, които не осигуриха изпълнението на плановете през първото полугодие на 1952 година. Между тях бяха и директорът и парт. секретар на ДИП „Рекорд" — Г. Оряховица. ОК на БКП — Г. Оряховица ни съобщава, че бюрото е изслушало доклад от директора на предприятието, провело е съвещание с партийния, профсъюзен и младежки актив и са набелязани редица мерки за достигане изпълнението на плана. Изпратен е другар от бюрото, който в разстояние на 1 месец указва помощ на място, в резултат на което в известни дни се достига изпълнението на плана.*

★ *През м. юни редакцията на в-к „Борба" организира рейдова бригада по снабдяването на трудещите се от Търново със зеленчук и в бр. 25 от 21 юни бе отпечатан протокола за работата на РКС по зеленчукоснабдяването, в който се изнасяха редица слабости. ГНС на депутатите на трудещите се — Търново ни съобщава, че изпълкомът съвместно с отдела „Търговия" са свикали съвещание в „Наркооп", с представители на Окр. НС на депутатите на трудещите се, РКС и ОНС на депутатите на трудещите се, на което съвещание е разгледано състоянието по зеленчукоснабдяването. Взети са мерки и от скоро време снабдяването на трудещите се със зеленчук се подобрява.*

Намерени очила

НАМЕРЕНИ СА в салона на ДНА — Търново, по време на Окръжната партийна конференция, едни очила. Който ги е загубил, да се обади в редакцията на в-к „Борба".

ДЪРЖАВЕН МАШИНОСТРОИТЕЛЕН ЗАВОД „ЧЕРВЕНА ЗВЕЗДА"
ГАРА ДЕБЕЛЕЦ

ВАЖНО СЪОБЩЕНИЕ
Управлението на Д. М. З. „Червена звезда"
ТЪРСИ
ОПИТНИ СТРУГАРИ, ШЛОСЕРИ И ФРЕЗИСТИ.
Постъпване веднага.
В ЗАВОДА ИМА ДОБРЕ ОБЗАВЕДЕН СТОЛ.
Открит е вечерен техникум по машиностроене, в който се учат работниците от завода.
ЖЕЛАЮЩИТЕ ДА ПОСТЪПЯТ, ПОДАВАТ ЗАЯВЛЕНИЕ ДО ОТДЕЛ „КАДРИ" ПРИ ЗАВОДА.
ОТ ДИРЕКЦИЯТА.