Борба

ОТЕЧЕСТВЕНОФРОНТОВСКИ СЕДМИЧНИК ЗА ГОРНООРЯХОВСКИ ОКРЪГ

Гл. редактор: ХР. КОНСУЛОВ — Ред.-уредник: М. С. СТЕФАНОВА (Лиляна)

Год. VI, брой 20 — Габрово, 6 февруари 1950 г. — Отд. брой 6 лв.

НАРОДНИТЕ СЪВЕТИ И ПРОЛЕТНАТА СЕИТБА

Пред народните съвети в окръга стои важна и отговорна задача — подготовка и провеждане пролетната сеитба.

Постановлението на Министерския съвет във връзка с пролетната сеитба задължава извънредно много окръжния, околийските и местни народни съвети. Както всяка кампания — подготовката за пролетната сеитба е важна предпоставка за доброто или лошото провеждане на сеитбената кампания. За това, като се имат предвид добрите и лоши страни от сеитбените кампании през миналите години, в момента се налага да се хвърлят всички сили за подготовка на пролетната сеитба.

На първо място ще трябва да съсредоточим нашето внимание върху по-важните подготвителни задачи — от успешното провеждане на които ще зависи и успешното провеждане на кампанията.

Съгласно Министерското постановление, при народните съвти трябва да бъдат изградени дееспособни сеитбени комитети, като техни помощни органи.

На тях трябва да се даде живот, да се активизират, а на всеки член бъде дадена конкретна работа за изпълнение.

Министерското постановление много правилно поставя задачата да се организира и укрепи десятническия апарат при местните народни съвети, като се подменят несправилите се с работата си и заменят с подходящи лица.

Задачите във връзка с пролетната сеитба са много. За да бъдат изпълнени те, необходимо е всички сеитбени комитети, които нямат оперативни и календарни планове за засяване на отделните култури да си направят такива, като всички планове бъдат съобразени с постановлението на Министерския съвет.

Важна задача на народните съвети във връзка с сеитбата е — да се вземат мерки за ремонтиране едрия и дребен земеделски инвентар необходим за пролетната сеитба.

Трябва да отбележим — тая задача, както през миналата година, така и сега, се изпуска, както от околийските, така и от местните народни съвети и се оставя работата да протече на самотек. Службите местна индустрия и занаяти при ОНС до сега не са снабдили ремонтните работилници с необходимите спомагателни материали. За това тия слабости ще трябва бързо да бъдат отстранени.

Като сериозна задача е навременното почистване и обеззаразяване семената за посев.

Тази задача също се поддържа от народните съвети, много от които не са придвижили формалина по места.

Ще трябва да се вземат мерки и за организиране на семечистителните станции, които също изостават. Решенията на юнския пленум на ЦК на БКП промениха метода на планиране селското стопанство. Въз основа на тия решения и постановленията на Министерския съвет пролетната сеитба тази година ще се провежда при специални условия.

Това поставя редица допълнителни затруднения, които ще се разрешат чрез провеждане широка организационна и разяснителна работа.

За допълнителните култури трябва да се врътат известията на самите стопани със съответните площи за засяване.

Организациите, които са натоварени с контрактуването на съответните култури, трябва да побързат със сключване договорите с производителите. До сега, обаче, тяхната дейност е още не задоволителна — не е проведена необходимата разяснителна работа.

За останалите култури, които не са нито задължителни, нито договорни, трябва съответната грижа, за да бъдат и те засяти.

Оточняването на семената трябва да бъде найпрецизно, като се разгънат преди всичко сили за използване на местните възможности. Отпуснатите семена трябва да се придвижват от народните съвети и съответните организации натоварени с тия задачи най-грижливо и навреме.

В редица кампании нашата отчетност е страдала и в този момент също е страда. Това не дава възможност за правилно и оперативно ръководене на сеитбената кампания. За тая цел Министерското постановление резпорежда за организиране на найточна и навременна оперативна отчетност.

Изпълнението плана за пролетната сеитба в окръга да протече при това под знака на първомайското съревнование, което трябва да организираме и проведем с успех.

Народните съвети в окръга ще трябва да направят всичко за навременното и правилно подготвяне и провеждане пролетната сеитба в окръга, като важна задача от втората година на петгодишния стопански план. С това те ще изпълнят заветите на др. Димитров и др. Коларов — за полагане основите и построяване на социализма в нашата страна.

На неуморна работа за 100 на сто и на време изпълнение на пролетния посевен план!

Христо Павлов
Председ. на Окр. НС — Г. Оряховица

МТС в окръга в творческо съревнование

Постиженията в Г. Оряховица

Горна Оряховица. — (По телефона от нашия дописник). — В резултат на енергичните мерки взети от ОК на БКП, под ръководството на партийната и профорганизация в МТС — Г. Оряховица през м-ц януари се разгоря мощно социалистическо съревнование в чест на 1. май. Поетото от работниците обещание до 15 февруари да ремонтират всички земеделски машини, които ще участвуват в пролетната сеитба, е изпълнено с чест до 31 януари.

На 1. т. м. на тържествено събрание пред всички бригадири и работници председателят на профкомитета др. Г. Трифонов отчете, че през м-ц януари при заплануванн 19 тракора в МТС са ремонтирани 28, вместо 4 вършачки — 5, вместо 2 редосеялки — 9, вместо 10 плуга 26. В съревнованието между бригадите се отличи бригадата „Ленин", която на 20, януари изпълни месечния си план, а на 31. януари го преизпълни с 30 на сто. Първенци на МТС за м-ц януари изпъкнаха ковачите Димитър Горчев и Тодор Дамянов, които изпълниха плана си 130 на сто. На същите тържествено бе връчено преходното червено знаме.

Работниците изпълняват с чест обещанията за идейно-политическото си издигане. Успешно работят 2 кръжока и 1 политшкола. В помещенията са поставени 5 нови лозунги за борбата за мир.

По примера на съветските работници, работниците при МТС Горна Оряховица обещават да работят все така ентусиазирано за нови победи в първомайското съревнование.

Г. Генов

МТС Севлиево в съревнование

Севлиево. — (по телефона от нашия дописник). — На 2 т. м. в МТС — Севлиево се проведе тържествено събрание, на което се прие календарен план за м-ц февруари и обявеното съревнование от МТС Г. Оряховица и с. Дойренци, Ловечко. МТС — Севлиево обяви съревнование на МТС с. Ресен, Търновско. Тракторните бригади сключиха колективен договор за съревнование, в който се предвижда до 12 т. м. окончателно да се приключи с ремонта на останалите неремонтирани машини и инвентар, които ще вземат участие в пролетната сеитба; *да реализират 10 на сто икономия от гориво; сеитбата да завърши за 17 дни,* като започне в предвидения срок.

ИВАН ПУШКАРОВ - стругар, АТАНАС ХАДЖИЙСКИ - тенекеджия обявиха съревнование на другарите си от същите отдели при всички МТС в окръга.

10 трактористи и помощник трактористи дадоха лични обещания за качествена оран и сеитба и *да реализират 15 на сто икономии от гориво.*

Бригада № 1 прие обявеното й от бригада „Ленин" при МТС — Г. Оряховица съревнование в чест на Първи май.

Алекси Химчев.

В МТС ПАВЛИКЕНИ КИПИ УСИЛЕН РЕМОНТ

Павликени. — (По телефона от нашия дописник).

Отчитайки постигнатите резултати при проведените кампании през 1949 г., черпейки поука от допустнатите слабости, машинотракторната станция гр. Павликени навлиза сериозно в изпълнение на годишния производствен план за 1950 г. За изпълнение на пролетната сеитбена кампания машинотракторната станция е в усилен ремонт на теглителните и прикачни машини. От определените да участват в пролетната сеитба трактори са отремонтирани 74 на сто; култиватори 100 на сто; редосеялки 71 на сто и плугове 100 на сто. Ремонта от ден на ден все по-вече се засилва. С оглед да се оплътни работното време на завърналите се от полето работници, започнат е ремонт на вършачките и сноповързачките. Тракторите се ремонтират по бригадовъзловия метод, а ремонта на прикачните машини се извършва по бригади. Всяка полевъдна бригада ремонтира числящата им се машина.

За изпълнение ремонтните планове и срочното провеждане на пролетната посевна кампания всички работници в машинотракторната станция и целия ръководен технически и административен персонал се включиха в Първомайското съревнование. Шлайф-майстора Христо Оцкинов от с. Михалци пое обещание да ремонтира сам 1 трактор извън работното време и обяви съревнование на всички монтьори. Стругарят Христо Илиев Личев обеща да работи по един час безплатно извънработното време до ремонтирането на всички машини. Поеха се единични и колективни обещания и от останалия персонал, като за целта се сключиха над 70 договора за съревнование.

МТС — Павликени пое обявеното им съревнование от МТС — Пловдив и обяви съревнование на МТС — Левски.

Газибаров

Другаря ВЪЛКО ЧЕРВЕНКОВ
Председател на Министерския съвет

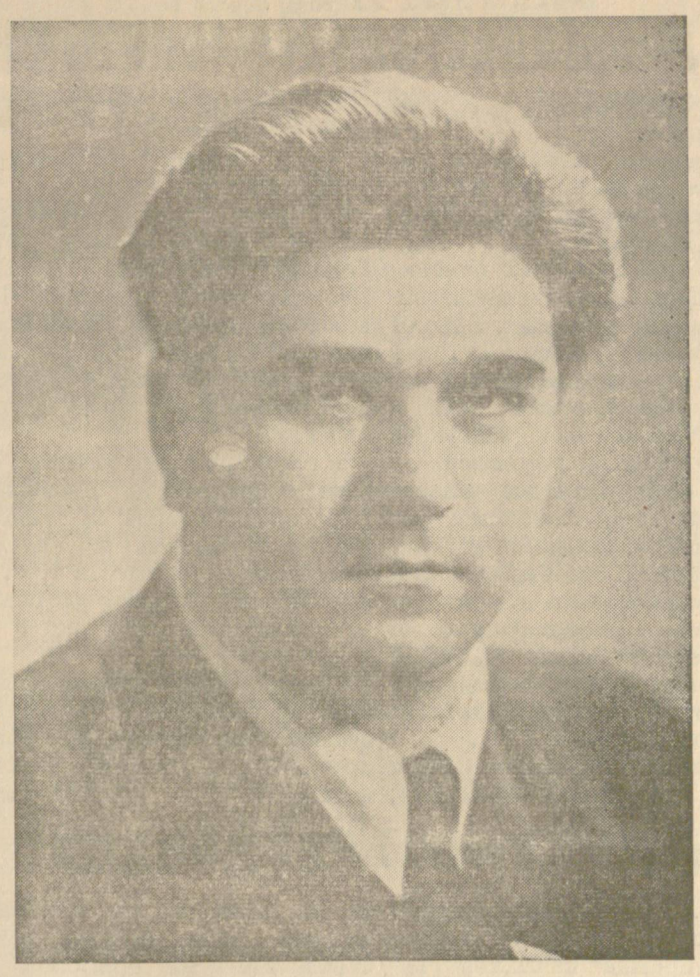

Народното събрание в заседанието си от 1 февруари избра за Председател на Министерския съвет другаря Вълко Червенков, народен представител, секретар на ЦК на БКП и досегашен подпредседател на Министерския съвет.

Народното събрание одобри досегашния състав на Министерския съвет с трима подпредседатели.

ИЗ СЪВЕТСКИЯ СЪЮЗ

АРХИТЕКТИ В УКРАИНСКИТЕ СЕЛА

Киев. — Архитектите от украинския държавен институт за проектиране в селското строителство работят над препланирането на по-вече от двеста села в републиката. Преди няколко дни се е върнала бригадата от архитекти от Мелитополския район, Запорожка област, където е набелязано преустройството на по-вечето села. В тях ще се осъществи голямо строителство на жилищни домове, културно-битови и стопански здания, прокарване на благоустроени пътища и т. н. Проектите за препланирането на селата е решено да се завършат в найблизко време, щото през настоящата година колхозите от Мелитополския район да пристъпят към тяхното осъществяване.

Друга бригада от архитекти е пристигнала в Борисполския район, Киевска област, където също се проектира преустройството на колхозни села.

(Правда, 28 януари 1950 год.)

Расте благосъстоянието на работниците в Донбас

Сталино. — Към заведующ спестовната каса на шахтата „Млад комунар" в Енакиево Вера Яковлевна Гонтар всеки ден се обръщат десетки посетители. Повечето от тях идват, за да допълнят своите трудови спестявания. В шахтата има 400 спестители, които са вложили в спестовната каса половин милион рубли. Натрупвайки спестявания, едни от миньорите искат да си купят за лично ползване леки автомашини, други — да построят индивидуални уютни домове, трети — да отидат през лятото на курорт и т. н.

През последния месец притокът на влогове в спестовните каси на Донбас се засили. Особено голям е той в промишлените райони, населени от семействата на миньорите и металурзите. Така в течение само на последното тримесечие от изтеклата година трудовите спестявания на трудящите от Горловка, Енакиево, Жданов, Макиевка и Краматорска се увеличиха на няколко милиона рубли.

За първата половина на януари от текущата година спестовните каси в Сталинската област приеха от трудящите се толкова влогове, колкото миналата година бяха приети в течение на първите три месеца. Сумата на спестяванията в спестовните каси в настоящо време два пъти превишава довоенната.

(Правда, 28 януари 1950 г.)

Детска музикална школа в колхоз

В колхоза на името на Шевченко, Харковски район, Харковска област е открита детска музикална школа. В школата са приети по-вече от сто деца на колхозници. Те се обучават по класове на пиано, цигулка, виолончело и народни инструменти.

(Правда, 28 януари 1950 г.

Изложба на текстилни рисунки

Иваново. — В Голямата Ивановска манифактура се откри изложба на работи от майсторите на текстилната рисунка — възпитаници на художественото студио.

Студиото бе открито преди три години. За това време художниците създадоха стотици нови забележителни текстилни рисунки, които широко се използват за украса на тъканите.

(Правда, 28 януари 1950 г.)

Първомайско съревнование

ИЗПЪЛНИЛИ ПЛАНА ЗА ЯНУАРИ 124 НА СТО

Габрово. — Отчитайки постиженията и слабостите от Сталинското съревнование през 1949 год., работниците и служителите от транспортното подделение при предприятие „Държавни гори" — Габрово, навлязоха с още по-висок дух и ентусиазъм в съревнованието в чест на Първи май, като дадоха тържествено обещание пред ЦК на БКП, пред правителството и пред ЦС на ОРПС, че ще изпълнят тримесечния план за извоза на дървените материали с 110 на сто. Това обещание те превръщат в дело. За месец януари т. г. транспортния план е изпълнен общо с 124 на сто. На челно място в съревнованието върви производствената бригада „Г. Димитров" работеща в Габровския район, която е обявила съревнование на всички други бригади и въпреки дълбокия сняг е била най-редовно на работа, като е изпълнила плана си за м. януари с 272 на сто. Отличиха се работниците товарачи Иван Терзиев, Димитър Димов, Колю Желязков, Христо Иосифов и др.

От шофьорите се отличиха Петко Моллов и Иван Влайков, които въпреки големия сняг и студ ежедневно са извозвали материали със своите коли ЗИС 150.

Ив. Петков

В ПРЕДМАЙСКО СЪРЕВНОВАНИЕ

ФИЗКУЛТУРНИЦИТЕ В ПРОИЗВОДСТВЕНИТЕ БРИГАДИ

Горна Оряховица. — (От нашия дописник).

Текстилните работнички и работници от фабрика „Рекорд", се включиха активно в първомайското съревнование.

Особен пример в това отношение дава физкултурната производствена бригада „Колоса". Едно от задълженията да преминат бригадирките на многомашинно обслужване, е изпълнено с чест и гордост. Димитринка Цвяткова Гронева от 1 януари премина на 4 стана, Ганка Кръстева Радева също на 4 стана, Анастасия Ст. Вачева, Роза Г. Цинцова и Стефанка Гюзелева обслужват 8 стана. Физкултурничките от бригадата са обявили съревнование на качествената бригада „Млада гвардия", по следните показатели:

1. Да увеличат производството с 15 на сто;
2. Да подобрят качеството като на 100 м. допустнат до 3 дефекта;
3. Да увеличат производителността с 5 на сто;
4. Да намалят безпричинните отсъствия до 1 на сто.

От своя страна и другарките от качествената бригада „Млада Гвардия" Елисавета Атанасова Пешева, Бонка Маринова Лесичкова, Никулина Ст. Александрова и Мара Благоева преминаха по на 4 стана и приеха обявеното съревнование от физкултурната бригада.

В това отношение назад не останаха и предачките Дафинка В. Атанасова, Тодорка Б. Тодорова Иванка Б. Байчева и Гинка П. Атанасова, които от 12 т. м. обслужват по 4 страни на ринговите машини и вместо по 8 кгр. дават по 9·2 кгр.

Партийната организация, заводския профкомитет и другарите от ДСНМ имат решаваща роля в правилното провеждане на съревнованието. **Кр. Златевски**

ОБЯВЯВАТ СЪРЕВНОВАНИЕ

Трявна. — (От нашия дописник)

На 21 януари в салона на ф-ка „Памучна прежда" се състоя тържествено събрание в присъствието на всички работници за приемане плана за първомайското съревнование.

Преди да се разгледа самия план бе изнесен доклад от др. Дончо Василев за живота и делото на безсмъртния Ленин.

След това председателят на профкомитета др. Христо Русев прочете плана за работата в периода на съревнованието, по който станаха разисквания и допълнения.

За изпълнението и преизпълнението на същия се дадоха 45 лични обещания и 5 колективни от производствените бригади. Обявиха се 12 лични съревнования.

Производствената бригада „Малчика" от ринговото отделение се обяви за качествена бригада по примера на Александър Чутких. Същата бригада обявява съревнование на бригадата първенец от ринговото отделение на ДИП „23 декември" — Габрово, Бригадата от ринговото отделение „Ленин", обявява съревнование на бригадата първенец от ринговото отделение на ДИП „Балкан" — Габрово.

Бригадата „Георги Димитров", също от ринговото отделение обявява съревнование на бригада първенец от ринговото отделение на ДИП „Буря" — Габрово, по точките в договора за съревнование.

Ударничката Кина Чакалова от бригада „Малчика" обеща, че от 1 февруари т. г. в чест на съревнованието преминава от 630 на 840 вретена.

Предприятието обявява съревнование на ДИП „Балкан" — Габрово, по изготвения договор.

Маню Ив. Манев

ОТЧИТАТ ПОСТИЖЕНИЯТА СИ И СЕ ВКЛЮЧВАТ В СЪРЕВНОВАНИЕТО

Търново. — На 27. I. 1950 г. работниците и служителите при ДИП „Васил Левски" събрани на общо събрание отчетоха изпълнението на колективния трудов договор, разкритикуваха допуснатите слабости и постижения. Събранието мина при голяма задушевност. Изслушани бяха доклад от профкомитета за изпълнение договора от страна на работниците и от директора за изпълнение договора от управлението на фабриката. В докладите бяха цитирани имената на другари, които със своето държание и отсъствия са пречили за 100 на сто изпълнение на на договора. Отбелязана бе конкретно извършената работа за подобрение бита на работниците, а именно; построена баня, общежитие, гардеробни стаи, две за горното облекло на работниците, радиоапарат за стола и др. на обща сума 3,107,451 лв., закупени книги и списания за библиотеката за 25,300 лв.

Заостри се вниманието към критиката и самокритика на допуснатите слабости, както в производството така и по отношение трудовата дисциплина.

Въодушевени от своите постижения и грижите на народната власт за подобрение бита на работниците, бригадирите си обявиха съревнование. Бригадата на Георги Стоянов, преименувана на негово име, като най-добър работник в бригадата, обяви съревнование на всички бригади в предприятието, начело с бригадата „Йонка Димитрова", която съперничи във всяко отношение.

Съревнование бе обявено и от другите бригади. Не останаха и индивидуалните такива: Васил Василев на Пенчо Недялков, Илия Петков на Георги Стоянов, Димитър Стефанов на Васил Новиков и мн. др.

Работниците обещаха пред светлата памет на др. Васил Коларов, че ще изпълнят заветите на вожда и учителя на българския народ другаря Димитров.

Накрая събранието реши единодушно да обяви съревнование на фабриките „Трапезица", „Христо Ботев" и на шапкарската фабрика „Минчо Топалов" — Русе.

Николай Чолаков

Ударен ден в памят на Коларов

Г. Оряховица.-(от нашия дописник)

25 януари 3-тия траурен ден от смъртта на др. Васил Коларов работниците от ДЗС превърнаха в ударен трудов ден, изразявайки своята готовност да вървят по пътя начертан от другарите Георги Димитров и Васил Коларов.

Другаря Петър Григоров през време на своето дежурство в обор № 2 е поддържал идеална чистота, тъй както той е работил в Съветския съюз.

Неговият пример бе последван от останалите кравари, които основно почистиха и другите обори и са добили 20 литра по-вече мляко от другите дни. Конярите също не останаха назад, а почистиха добре конюшната на конете.

Върбан Чушков, Парашкев Пулов, Шиман Христов и Иван Русанов са излетвили и източили 43 мотики и са поправили 5 счупени дръжки на мотики. Иван Робев е изработил 8 нови халки за коне и е изкърпил 3 конски амуниции. Георги Иванов е измил и добре почистил кухнята и др.

Така работят работниците от ДЗС, въпреки големия студ и изпълняват на дело обещанията, които са дали.

Димитър Тод. Нешков

Постиженията на аптечните РАБОТНИЦИ

Габрово. — (От нашия дописник).

Аптечните работници в Габрово, в чест на 70 годишнината на др. Сталин, чрез разгаряне на благородно социалистическо съревнование, преизпълниха плана си, както следва:

1) Държавна аптека № 1 — заплануувала 1500 рецепти месечно, изпълнила 139 на сто;

2) Държавна аптека № 2 — заплануувала 1820 рецепти месечно, изпълнила 139·53 на сто;

3) Общинска аптека заплануувала 800 рецепти месечно — изпълнила 229 на сто.

Или общо планът е изпълнен 169 на сто.

При трите аптеки са изградени трудови бригади, като са работили до късно вечер за изпълнение на изоставащите през деня рецепти.

Въпреки недостатъчните кадри, всички рецепти са изпълнявани бързо и гражданите са обслужвани културно, според спешността на случая. **Р. Георгиева**

ПРЕД НАРОДА

Отчитане на народните съвети

с. х. Цонев Мост, Габровско. (От нашия дописник.)

На 29 януари 1950 г., в салона на читалището в с. х. Цонев Мост, Народният съвет проведе публично събрание, на което отчете своята шестмесечна дейност за 1949 година.

Събранието бе открито от председателя на общоселския ОФ комитет др. Цвятко Пройнов. Със ставане на крака и едноминутно мълчание се почете паметта на др. **Васил Коларов.**

След това бе дадена думата на др. **Димитър Дим. Христов**-председател на селския Народен съвет, който изнесе доклад-отчет за шестмесечната дейност на същия. В доклада се отчете, че през изтеклия период от време е имало пълно сработване между членовете на управата и всички въпроси са се разрешавали колективно и съветът винаги се опирал на подкрепата на населението като е държал връзка посредством масовите организации и общественополитическите организации и отделните комисии.

През изтеклия период е направен гараж за рейсовата служба, който е напълно завършен. Прокаран е водопровод в с. Зеленодърво. Здравният дом в с. х. Цонев Мост е напълно завършен. При него има открити три отдела: зъболекарски, медицински и родилен, които задоволяват нуждите на населението от този край. Направена е ограда на училището в с. х. Цонев Мост. Предстои откриването на общинска аптека и др. Обзаведен е седмичен детски дом. При училището има открит пансион за децата от другите села.

Но в своята дейност управата на съвета е допуснала грешки и слабости. Отделните комисии не са работили много добре. Жилищната комисия не е разрешавала жилищните въпроси колективно. При строежа на даден обект не са викани специалисти, които да оценят какви материали са необходими, за да не се допусне разхищение на същите. Не са дадени обещаните картофи на учениците от с. х. Цонев Мост, които са вложили трудодни за тяхното изваждане от местността „Узана". Отчете се също, че снабдяването на населението с облекло не е било много добро.

Бяха зададени редица въпроси.

Направиха се редица ценни изказвания и препоръки от присъствуващите на събранието. Така др. Нешо Мишевски даде препоръка, когато ще се предприема строителство на даден обект управата да повика специалисти.

В заключението си председателя на Народния съвет другаря Димитър Димитров, апелира към присъствуващите да съдействуват на съвета за изпълнение на поставените му задачи от правителството и да посочват грешките чрез градивна и творческа критика, за да могат правилно и навреме да разрешават всички въпроси и изправят допуснатите грешки и слабости.

Накрая др. Петко Етърски — секретар на Околийския Народен съвет — Габрово приветствува събранието и даде ценни напътствия на управата на народния съвет, след което, същото беше закрито. **Вен. Драгиев**

Държавна креватна фабрика „1-ви МАЙ" — Павликени

БЛАГОДАРНОСТ

Управлението на фабриката изказва благодарност на своите ударници, рационализатори, работници и администрация за положените усилия и изпълнение на производствения план от първата Димитровска петилетка, като изпълниха с 134 на сто планът за 10 месеца и се бориха за високо качество и снижение на себестойността.

Пожелава все така усърдно с висок дух и безупречна дисциплина да работят за преизпълнението на производствения план за 1950 година.

От управлението

Държавна памуко-тъкачна фабрика „Бачо Киро" — Дряново

ТЪРСИ

текстилни техници с месечна заплата:

майстор на смяна — 16,000 лв.
майстор на секция — 13,000 лв.
пом. майстор — 12,500 лв.

Постъпване веднага.

От управлението

РАЙОНЕН КООПЕРАТИВЕН СЪЮЗ гр. ПАВЛИКЕНИ

Тел. № 49

Изкупува всички

СВОБОДНИ СТОКИ В ОКОЛИЯТА.

Обединява 18 селища в околията.

Обща преработка на грозде в качествени вина и други произведения.

ОТ СЪЮЗА

ОБЯВЛЕНИЕ

Районен Кооперативен съюз „ПОДЕМ" — Севлиево. Телефони: председател — 42, телефонна централа №№ 56, 139 и 142, мелница 159.

Обединява всички всестранни, потребителни и занаятчийски трудово-производителни кооперации от града и околията.

Организирва изкупуването на всички задължителни и свободни доставки на селскостопански произведения.

Доставя всички стоки необходими за селското население в района.

Притежава: шествалсова мелница, вакумно консервна фабрика, содолимонадена и авторемонтна работилници, автотра спорт и млекарница.

ОБЯВЛЕНИЕ
№ 15

Всестранната кооперация „ОБЕДИНЕНИЕ" — гара Саботковци, Габровско, обявява, че при кооперацията има вакантни следните длъжности:

Касиер, книговодител и закупчик на селско стопански произведения

Желающите да заемат горните длъжности да подадат заявление в управлението на кооперацията. Срок 15 февруари 1950 година.

Заплата съгласно щатните таблици за кооперативните сдружения. Кооперацията е III-та категория.

От кооперацията

Общинско стопанско предприятие „ХОРЕМАГ" гр. ПАВЛИКЕНИ

СТОПАНИСВА:

4 ресторанта,
1 специален работнически ресторант,
6 магазина, сладкарница, хотел, бръснарница, даракчийница, печатница, маслобойна, текст. бояджийница, зеленчукова градина, кариера и сушилня.

„ХОРЕМАГ" — Павликени

Подготовка за пролетната сеитба

Изграждане творчески сеитбени комисии

с. Илаков рът, Еленско. — (от нашия дописник).

На 20 януари се проведе заседание във връзка с посевния план и вземане решение за подготвяне земеделския инвентар за пролетното засяване. На заседанието присъстваха ръководствата на всички масови и политически организации в селсъвета ни. Ръководител на заседанието беше председателя на селсъвета Стоян Петков Дончев. Той изтъкна с кратки, но разбрани думи, значението от политически и стопански характер на ударното и масово пролетно засяване. С няколко думи описа есенното масово засяване. През есента нашето село стоеше на първо място в околията и ни „сочеха за пример" — каза той, „Така да се отзовем и в пролетната сеитба".

Взе се решение чрез агитаторския апарат, да се обходят всички домакинства и прегледа готовността на земеделския инвентар. За негодния да се изискат от съответната служба нужните материали за ремонта му.

Всички присъствуващи, с изключение на ръководството на ДСНМ, което безпричина и без извинение напусна заседанието, взеха присърце тая задача и обещаха да заработят с всички сили за изпълнение пролетния посевен план. Бяха излъчени от всички организации по един земеделски стопанин за сформиране комисия по пролетното засяване.

За задача на тая комисия се постави: контролиране почистването семената на пролетните култури, внушаване на всички земеделци-стопани за масово излизане по нивите, правилно засяване и нито педя земя не засята.

Повдигнаха се въпроси относно почистването овеса.

Освен за сеитбата се взе решение да се запланува местна младежка бригада от 28 младежи в една пълна смяна за изработване на тухли за постройката на „Читалище, общ. дом и кооперация".

Стоян Ив. Раднев

КУРС ЗА ОТЕЧЕСТВЕНОФРОНТОВСКИ КАДРИ

Търново. — (От нашия дописник). На 24 януари започна работа 15 дневния Околийски курс при Отечествения фронт — Търново. Същият се посещава от 43 курсисти. Другарите лектори се отнасят сериозно към работата си и излизат с добре подготвени лекции. Лекциите се посрещат с голям интерес от курсистите и предизвикват оживление и разисквания. Колективният живот на курсистите спомага за усвояване на материала и създава обстановка за задълбочена работа.

Т. Върбанов

Здравна изложба

Г. Оряховица. — (От нашия дописник) На 21 м. м. при скромно тържество, стана откриването на изложбата уредена от клона на „Червен Кръст" — Г. Оряховица. Присъстваха здр. деятели и представители на учреждения, предприятия, организации и училища. Д-р Близнаков-окръжен лекар и председател на д-вото, изнесе подходящо слово, в което изтъкна, че една от главните задачи на Отечествения фронт е да засили до най-голяма възможност предпазната медицина и да я популяризира всред народа.

В изложбата нагледно, чрез картини, фигури и анатомопаталогични препарати, изведени по оперативен начин са изтъкнати шест главни идеи. В първата част на изложбата са дадени заразните болести. В втората част са посочени социалните болести: туберкулоза, венерически болести, малария и др. В третата част се засягат конкретни мерки за предпазване трудящия се от злополуки и заболявания — хигиена на труда. В четвъртата идея на изложбата са изразяват подобрените условия на подрастващото поколение на Нар. Република, като се почне от здр. съвещателната станция и родилния дом, та се стигне до детските градини, дневните детски домове и училищата. Петата част дава ужасите на войната и благотворното влияние на мирния творчески труд. На края е направен един паралел за постиженията на здравното дело, от времето на санитарната каруца, до времето на санитарните влакове, моторните линейки и самолетите на „Червен кръст".

За даване нуждните пояснения на посетителите, в изложбата е уредено постоянно дежурство на лекар, зъболекар и акушерка. Изложбата се посещава масово от работници, служители, ученици и др.

П. Томов

Усмисляне народните традиции

с. Благоево, Г. Оряховско, (от нашия дописник).

На 21 януари вечерта женското Д-во „Просвета" отпразнува тържествено в читалищния салон „Иван Кожухаров" деня на акушерката (бабата). Изнесена бе пиесата „Мъжът за един ден жена". Изнесе доклад на тема „Подобрение грижите за майката" другарката Еленка Иванова Димитрова.

Бороджиева

НАШИЯТ РЕПОРТАЖ

Към здрав и сигурен транспорт

— Решението на ЦК на БКП и 7-то Министерско постановление по транспорта дойде на време, оказа и оказва голяма помощ в работата ни. Пречупено на местна почва, то бе изнесено пред всички транспортни работници. Но от направената проверка се установи, че не всички работници са го изучили добре. Затова политуправлението при гара Горна Оряховица разработи постановлението в лекции и отпочва кампания за неговото изучаване с оглед до края на март да приключи. Лекциите ще се изнасят пред служоите, групите и кръжоците толкова пъти колкото е необходимо, за да може всеки работник не само да го изучи, но и да намери мястото си в него — разправя районния началник на движението др. Стефан Лазаров.

С излизането на 7-то Министерско постановление партиината и профорганизации подлагат на сериозна критика своята дейност и състоянието на производството. Критичното отношение на работниците към допустнатите слабости в производството помогна много за изправяне на тези слабости. Така например до излизането на постановлението състоянието на ЖП работилница е било много тежко. Функциите на администрацията, партийното и профръководства били съвсем забъркани. Стигнало се до там, че тройката подписва служебните планове. Състоянието на производството било тежко. 7-то Министерско постановление помогна много за укрепването на ЖП работилница. Стругарското отделение започна да работи на две смени и докато по-рано не можеше да се справи само със своята работа сега вече работи и резервни части.

Отделението за мазилни и помпени части също така се значително подобри.

Съревнованието до 7-то постановление се е водело стихийно. Не е имало зависимост между отделните производствени планове на службите и се получава така, че всяка служба поотделно изпълнява своя план, а крайния резултат за редовното движение на влаковете е лош. Ръководството отчитайки тази слабост при обявяването на сталинското съревнование направи опит за такава зависимост. Така напр. другарите от гарата при поемане на своите задължения поели задължение и към депото, депото към работилницата, превоза и др. Това даде значително подобрение на работата. Липсват все още начините за водене на комплексно съревнование, но в това отношение се отпочва вече подготовка.

* * *

Обширна е залата на ЖП работилница. Из студения въздух се носят гъсти кълба от пари. Подът е замразен. С изцапани ръце и дрехи съсредоточени във своята работа работят работниците. Тук работи прочутата в цялата страна младежка качествена бригада „Петър Панайотов".

— Ние работим с младежки ентусиазъм, твърдо и упорито — весело разправя ръководителя на бригадата др. Стою Стоев. - Всеки член на бригадата работи планово и мисли с главата си, защото знае, че работи за себе си. През седмицата нашата бригада си води дневник, в който отбелязваме всички добри и лоши прояви на бригадирите. В края на седмицата си провеждаме производствено съвещание, на което отчитаме постиженията и слабостите си и наоелязваме конкретни мерки за отстраняване на нередностите.

Най-добрите работници в тази бригада са другарите: Стоян П. Балкански, Цвятко П. Калчев и др. По случай годишнината от смъртта на гениалния Ленин и в памет на др. Васил Коларов бригадата е поела обещание да извърши ремонта на един локомотив с един ден предсрочно. Бригадирите изпълниха с чест това си обещание.

В това отделение работи и втора качествена младежка бригада, която съперничи на бригада „Петър Панайотов". По случай първи май бригадирите от втора качествена бригада са поели обещание да намалят престоя на отремонтирания локомотив в депото, да увеличи производството, да затегнат трудовата д сциплина и др.

—С голяма скръб посрещнахме смъртта на др. Васил Коларов — с болка на сърце говори бригадира от втора качествена бригада др. Д. Димов, — защото през целия си живот др. Коларов се бори и защищава интересите на работниците. С неговата смърт нашата партия, правителството и трудещите се в нашата родина загубиха един пламенен борец и строител на социализма. Затягайки нашите редове, увеличавайки нашето производство, ние ще изпълним заветите на другарите Димитров и Коларов".

Сега в ЖП работилница се въвежда метода на тясна квалификация. Благодарение на проведената от партийната и профорганизация широко разяснителна работа този метод се възприема добре.

С голямо съзнание и упорито работят работниците от вагонно-ремонтното депо. Тук се чувства добро стопанисване на машините. Всяка машина е зачислена на работник, който отговаря за нейното състояние. Води се ежедневна просвета. Всяка седмица се провежда по едно събрание без оратор, на което всеки работник има право най-безпощадно да бие по допуснатите слабости както от началника на депото така също и от работниците. Има изградена хигиенна комисия, която редовно проверява хигиенното състояние на депото. Благодарение на добрата организация на труда увеличена е производителността на труда с 120 на сто и себестойността е снижена с 20 на сто. Освен изпълнението на плана работниците от депото са изработили предсрочно 350 броя ключалки и синжири за полунормални вагони. На траурното събрание в памет на др. Васил Коларов работниците поеха нови обещания в резултат на които са разтоварени 14 тона чугун и 12 тона ламарина извън плана. Другарите Ал. Милушев и Хр. Цвятков сменяха за 2 дена разлаоените бандажи на 4 вагона вместо обещани 2 вагона и изпълниха плана с 222 на сто. Другарите Никола Михаилов, Здравко Василев, Цвятко Ил. Пеев и Илия Начев изработиха нови страници и дюшеме на един вагон. Бригадата на др. Никола Михаилов изпълни плана за 2 дни с 226 на сто. Бригадата на др. Димитър Спирдонов за същото време изпълни плана с 204 на сто.

* * *

Все по-мощно се разгаря социалистическото съревнование и в стругарното отделение. За разлика от другите отделение тук по стените се виждат по-вече лозунги и портретите на другарите: Сталин, Димитров и Коларов. В това отделение най-добре се е почувствало изпълнението на 7-то министерско постановление. Докато преди постановлението това отделение е било винаги под плана сега след отчитане на всички слабости плановете се изпълняват успешно. Освен ремонт на части тук сега се произвеждат и резервни части. Другарите Георги Костов главен майстор и Данко Дабев — инспектор технически контрол са изработили извънработното време три планшамби, които са много необходими и ги няма на пазаря. За тях другарите са вложили 320 часа доброволен труд и всеки един от планшамбите струва около 300,000 лв.

Най-добри работници и постоянни ударници в това отделение са другарите: Недялко Алексиев, Никола Франц Петров и Аврам Христов.

—Партията и правителството на Отечествения фронт изискват от нас доброкачествена продукция. Всеки ден аз се стремя да давам все по-добра качествена работа— скромно говори др. Аврам Христов, който дава най-доброкачествена работа в отделението.

Въпреки големите студове, работейки при тежки условия транспортните работници от гара Горна Оряховица, под ръководството на славната БКП, с всеки изминат ден завоюват все нови успехи на фронта на строителството и превръщат в живо дело решението на ЦК и 7-то министерско постановление по транспорта.

Лиляна

Дейността на средношколците през ваканцията

с. Горски Сеновец, Г. Оряховско.

Средношколската младеж в селото през ваканцията се включи дейно в работата на местния ДСНМ и работи неуморно. На организационно събрание средношколците приеха възложенните им задачи и ги изпълниха добре. Учениците коледуваха и събраната сума бе дадена на социално слаби другари. Ученическата театрална трупа изнесе с голям успех на 8. януари пиесата „Запустелия чифлик". Посетителите останаха с най-добри впечатления от добрата игра на учениците и изказаха желание и за в бъдаще да се изнасят по често такива пиеси, които трябва да покажат на селяка пътят към ГКЗС.

С добра игра се отличиха: Надка Генчева, Косю Тодоров, Донка Стоянова, Иван Христов, Теодор Господинов и Иордан Маринов"

Никола Черкезов

Трудовопроизводителна четкарска кооперация

СЕВЛИЕВО

телефон 124

Произвежда всички видове четки:

бадамарки, бланжарки,
за обувки, дрехи, размазвачки,
художнически четки за водни бои и
всякакъв вид индустриални четки
от всички номера и качества.

Четкарска кооп. „Свобода" — Севлиево

ЧЕРВЕНА ВЕЧЕР

с. Сухиндол, Севлиевско. — (От нашия дописник.)

По инициативата на ръководството на БКП, в селото ни за първи път бе организирана и изнесена червена вечер. В препълнения и богато украсен в червено салон на читалището бе изпълнена подбрана литературно-музикална програма, след което се състояха народни веселия до късно през нощта. На вечерята поднесоха приветствия партийния секретар др. Печинов и секретарят на Окръжния съвет др. Богдан Маринов.

На тържеството присъствуваха всички партийни членове, представители на единната организация Отечествен фронт, на БЗНС, на учреждения, кооператори от ТКЗС, членове на занаятчийските трудови кооперации, земед. стопани отличили се в изпълнението на доставките за храни и др. гости. Червената вечер в село Сухиндол се превърна в истинска манифестация на единството между партийци и безпартийни.

Иван Драгиев

ПРОДАВАМ НИВА

от 5 дек. в с. Моневци, Габровско.

Справка:
Жерменя Евстратиева
Орловска 46, Габрово

Какво не трябва да става

„УСЛУЖЛИВ" СЛУЖИТЕЛ

На 10 т. м. отидох да ми се завери и подмени личната карта в канцеларията на селсъвета в село Войнежа, В. Търновско. Чиновникът Георги Ганчев ми каза: „Сега не може". В същия момент влезе младата съпруга на Димитър Пенчев Димитров на име Димка. Георги Ганчев веднага се обръща любезно към нея и ѝ казва: „Ей сега ще ви я направя, само ще почакате до гдето ви попълня адресните карти".

Имах търпение до прозореца на другата стая на секретар бирника да проследя всичко. След пет минути дойде др. Марин Станев, също да си прави лична карта, но и на него Георги Ганчев сърдито отвърна: „Сега и тая като направя, други няма да правя, имам много важна неотложна работа, друг път ела". След като си отиде първата млада булка, скоро след нея дойде друга млада булка на име Цана Колева. Тя поиска също да се снаоди с лична карта. Др. Ганчев на нея ѝ каза: „Цанке, седни тука! Веднага ще ти я направя".

Тая история продължава и сега. Другаря Ганчев с удоволствие услужва на младите булки, а на другите отказва найоезцеремонно . . .

Същият е ловец. По цели дни ходи по заяци без да влиза в общината. На 12, 13, 14 и 15 януари не е влизал никак в общината, като се е писал болен, а в същност гони зайци по Балкана.

Стоян Г. Цветков

ИМАМЕ „БАБИН ДЕН"

Примерът, който ще изтъкнем тук илюстрира нехайството и пренебрежението у някои деятели на масовите организации, а даже и ръководни фактори в селата.

Това става в с. Стражица.

Стражица е голямо село с претенции за градче, с интелигенция, с пълна смесена гимназия. В миналото Стражица се славеше със своята борческа организация: силно антифашистко движение, славни партизани, героична младеж.

ОЧС със съдействието на партията и комитетът на Отечествения фронт уредиха за 21 януари сказка за населението на тема: „Ленинското учение за империализма", а за учащите „Историческия материализъм", с лектор от националната лекторски група при ОЧС.

С телеграма Стражица отговаря: „Отменете идването на лектора за друга дата".

Недоумяваме защо ли пък е необходимо да се отмени за друга дата.

Влизаме в телефонна връзка, за да узнаем коя е причината за това отменяне, какво мислите, че отговарят? **Имали „Бабин ден".**

Така отговаря след 6 часово запитване секретарят на селсъвета в Стражица, след като е сондирал мнението и на другите местни деятели.

Така ли трябва да отговори борческа и героична Стражица?

Недялко Георгиев
Организатор при ОЧС - Г. Оряховица

ЩЕ ИМА ДА ЧАКАТ

Трявна. — (От нашия дописник.)

Председателят на профкомитета в шив. кооперация „Съгласие" представи на Околийския Синдикален Съвет списък на ударниците за м. октомври 1949 г. от кооперацията, за да получат специални дажби за ударници.

Стопанският отговорник, след парафа на председателя на ОСС, отнася списъците при Началника на Търговия и продоволствие при народния съвет в Трявна, за да ги завери. Същият, обаче в момента отсъствал и това сторил неговия заместник, като прибол е кърфичка всичките списъци и ги оставил на масата, за да дойде длъжностното лице и ги отнесе в Наркооп за изпълнение.

Списъците след няколко дни се занасят от някого (не се знае кой ги е занесъл) в Наркооп, но без нашия списък.

Председателят на профкомитета проверява три пъти, обаче другарите от службата му казват да почака, ще се намери списъка.— Но не се намира.

Тръгва директорът на кооперацията със стопанския отговорник по следите на списъка, обаче списъка е стигнал до комисарството и от там изчезнал.

Мина срокът и работниците останаха излъгани.

Ст. Байчев

Ние питаме до кога . . .

с. х. Цонев Мост, Габровско. — (От нашия дописник.) Главният счетоводител от ДИП „Надежда" отива да получи кореспонденцията намираща се в пощенската кутия на предприятието в пощата — Габрово. Един от служителите зав. същата служба му отговаря, че не може да му даде кореспонденцията, тъй като предприятието не си е платило таксата за 1950 г. Счетоводителят му отговаря, че таксата е платена и трябва да му даде писмата, защото предприятието очаква бързи сметки за осчетоводяване, предвид приключването на годината, и, ако има някаква грешка, то предприятието ще преведе въпросната такса. Служителят отказва да даде кореспонденцията, като заявява, че същата ще бъде изпратена чрез народния съвет в х. Цонев Мост.

От направената проверка се установи, че таксата за пощенската кутия е внесена с разписка № 47 от 31 декември 1949 г., а служителите от габровската т. п. станция са забравили да отметнат по картотеката си.

Ние питаме до кога ще продължава това нехайно и бюрократично отношение към изпълнение на обществените задължения.

Венелин Драгиев

НАРОДНО ТВОРЧЕСТВО

Към създаване на здрава народна културна традиция

Проведеното на 22 януари в Габрово околийско състезание на народното творчество се превърна в истински народен праздник. Участвуващите 23 читалища със 139 души, разнообразието в изпълнението, ентусиазма на участниците от малките септемврийчета до възрастните, големия интерес на препълнилата салона публика, която до три часа след обед не мръдна от местата си — показаха колко много народът обича и пази своето творчество. Направена е първата крачка за насърчение на народното творчество. Трябва сега да се влива ново социалистическо съдържание в нашето богато народно творчество, така както са се опитали другарите от х. Цонев мост със изнесената от тях СЕДЯНКА.

Може и трябва да се направи бележка за по-слабото участие на младежта. В това отношение ДСНМ ще трябва да направи необходимото.

Комисията по оценка на участвуващите в състезанието единодушно класира **с. Топлеш** за първенец, за масово участие, самостоятелна подготовка, много добро изпълнение на битова картина **„Сватба"** и издържана габровска носия.

Враниловци, Бичкиня, х. Цонев мост и Жълтеш бяха класирани за отличници, а останалите пунктове „за добро участие".

Награждават се 54 участници за отлично, много добро и добро изпълнение на народни песни, народни танци и народни инструменти. Отличници са **Велика Койчева** от с. Лютаци, **Руска Райкова** от с. Кметовци, **Молдованова** от с. Вуевци и **Лала Стефанова** от с. х. Цонев мост — изпълнителки на народни песни, тройка **„Деневата"** и шесторка **„Ръченица"** от с. Враниловци и тройка **„Лисичата"** от с. Саботковци.

Резултатите от проведеното състезание показват, че една област, в която народните читалища имат възможност да вложат не малко сили и да оживят и раздвижат своите членове, това е народното творчество.

Вярваме, че прегледите за народно творчество ще се превърнат в една здрава и осмислена културна народна традиция, която ще допринесе за изграждането на национална по форма и социалистическа по съдържание култура.

К.

ТЕАТЪР

ЗАЩО МИСТЪР БИДЛ?

Новата премиера на Габровския народен театър

Това е новата премиера на Габровския народен театър, която от няколко дни вълнува зрителите — млади и стари със своя навременен животрептущ сюжет.

„Защо мистър Бидл?" *е съветска пиеса из американския живот от В. Любимова. Авторката живо и вълнуващо разкрива драмата, която преживяват честните американски младежи — цветни и бели, в своята собствена страна на „доларовата демокрация", където шепа хора от рода на капиталиста Бидл сеят човеконенавистничество, расова омраза, мизерия и безработица и вият с бясна злоба срещу Съветския Съюз. За печалбите не се спират пред нищо. В борбата си с всичко прогресивно е истинските американски патриоти, които се червенеят от срам за своята родина, бидъловци купуват всичко: училище, преса, обществено мнение и съвестта на хората, които им служат. Но не всички се продават. А има неща, които са по-силни от самите капиталисти — неумолимите закони на общественото и икономическо развитие и силата на работническата класа, вярата ѝ в близкото освобождение от капитализма.*

Драмата, която изживяват негърчето Снежко, децата на честните американци и директора на училището Томсън с появяването на Анжела — дъщерята на милиардера Бидл в училището е драма на всички честно мислящи прогресивни американци. Пиесата ясно и правдиво ни разкрива живота в училището на който и да е провинциален град в Щатите, възпитанието и живота на съвременната американска младеж и най-после истинската обществена действителност в Труманова Америка, където патриотизма, уважението заветите на Линколн и Рузвелт и защитата на един невинен негър, обявяват за комунистическа противоамериканска дейност и наказват жестоко, но и където сирените все по-често известяват за стачките, където милионите безработни растат ежечасно.

В спектакла участвуват наймладите артисти от театъра заедно с ученици от първа прогимназия.

Високо възпитателно значение на пиесата, лишена от груба тенденциозност и плакатност, **нейната агитационна сила и целеустремност задължават всеки трудящ се и особено всеки младеж да я види.**

С. П.

Народни университети

Масово посетени беседи в Горнооряховско

Горна Оряховица. Василе Христу, лектор от Националната лекторска група при ЦС на Съюза на народните читалища, изнесе беседи между 16-31 януари т. г. включително в Горна Оряховица и селата на следните теми: „Класи и класови борби", „Ленинското учение за империализма", „Ролята на личността и народните маси в историята", „Историческият материализъм".

Лекторът посети гара Горна Оряховица, Горна Оряховица и Лясковец, а така също и селата: Козаревец, Добридял, Тантури, Горско ново село, Джулюница, Поликраище, Сушица, Теодосиево, Драганово, Долна Оряховица, Крушето, Янтра, Кесарево. В Теодосиево и Г. Оряховица изнесе пред учениците в гимназията „Историческия материализъм", а за учениците от механотехническата гимназия — „Класи и класови борби". За курсистите на Отечествения фронт в Горна Оряховица и Стражица изнесе беседата „Ленинското учение за империализма".

Навсякъде беседите бяха масово изслушани. Населението с голям интерес задаваше въпроси, на които лекторът отговаряше изчерпателно.

Нед. Георгиев

ОСП ПЕЧАТНИЦА — ГАБРОВО

ОКРЪЖЕН СТЪРШЕЛ

Не се навирай в жилото на стършел!

Тип на бюрократ

Който се интересува какво представлява Бюрократа да заповяда в автомобилната агенция на „Еленски Балкан" гр. Елена. Много лесно ще го познае по едрата и внушителна чорбаджийска фигура. Същият се именува Бай Иван Коев касиер-продавч на дружеството. Той има точно определен час за продаване на билети. След като запише един пътник, найспокойно си сваля очилата и запалва цигарата. Въобще след всякой продаден билет той прави паузи по 10 — 15 минути.

Ако се осмели някой нетърпелив пътник да му наруши блаженното спокойствие, той тогава се оживява и с най-груби думи и обноски се нахвърля върху него като казва, че ще му „извадят душата". В резулат на това този пътник може да не получи билет за пътуване.

Има едно съсловие „негови" хора, за които всяко време се намират места в рейсовите коли. Те са обикновенно бивши чорбаджии, далавераджии — народоизедници.

Ако пък ви се отдаде случай да пътувате в колите на това дружество, то ще имате възможност да разберете що са груби обноски от страна на шофьорите и кондукторите.

До кога ще се търпят тези нередовности? Няма ли жило за такива бюрократи и грубияни.

Жилоносец.

За икономия на собствените прасета

От с. Батошево, Севлиевско секретаря на БКП ни пише:

Бате стършеле,

Намерихме му цаката и си показахме мурафетя дето се вика. Умни хора имаме в нашето село и с големи глави. Завчера селсъвета като поискал доставката на свинска мас на Христо Г. Дудунски и Александър Г. Бумбалски те, макар и позакъснели, я предали. И за икономия не предали от своите прасета, а купили от умрялата свиня на Стойчо Иванов. Вярно, че свинята умряла по болест, но няма те да я ядат я. Вярно е, че имат синове и роднини по градовете и същите ще получат от тая мас, но какво, тъй е полесно. Добре ама научил се селсъветът кой знай как и маста на тези господа се указала в отделни съдове и не в общото каче в всестранната кооперация. Платили тези умници по 5000 лева глоба за закъснение — подписали и актове за саботаж на стопанския план и сега остава да отидат без петък на пазар при др. Прокурор, за да ги сурвака за новата година. Нека им е наздраве.

Георгиев

На разни теми

Интересни работи стават по широкия свят. Да речем например да хвърлим око в строителната кооперация „Строител", че да видим как на Игнажден през работно време се пие 4 годишна сливовица за здравето на бай Генчо, че да видим как се пишат извънредни и други подобни требувания и как се докарват заплати по 30-40,000 лева, че да срещнем едно народно врагче **Коста Пенчев**, приютено като директор на кооперацията и други подобни. Но не ни е работа да ходим там.

Можем пък да проверим как кооператорите в „Здравоход" са получили тринадесета заплата и са теглили на късмет за Нова година парчета памучни тъкани, отпуснати на кооперацията за производството . . .

Ако ви е на път с. Дрента, Еленско, отбийте се в Хоремаг и си поръчайте люта пиперка. Струва само два лева, защото управителят на Хоремаг си ги е донесъл от къщи.

АДРЕС НА РЕДАКЦИЯТА: в. Борба, ул. Априловска 4 — Габрово, Телефони: 28-40 и 22-94.
Годишен абонамент 320 лева, за 6 месеца 160 лева,
Пощенска чекова сметка 10790

ВЕЛИКИ ХОРА

АЛЕКСАНДЪР СЕРГЕЕВИЧ ПУШКИН

(по случай годишнината от смъртта му 10 февруари 1950 год.)

И паметта за мен в народа ще е свята —
че с лирата си светли чувства будех аз,
че в моя век жесток възславих свободата,
за падналия дигнах глас. Пушкин

Гениалният поет, името на когото др. **Сталин** спомена през Отечествената война в редицата имена на най-великите синове на руския народ, **Александър Сергеевич Пушкин** е роден на 6 юни 1799 година.

Неговите безсмъртни произведения бяха стъпка напред в световното и огромен скок в руското художественно развитие.

За руската литература **Горки** писа: „В историята на развитието на европейската литература нашата млада литература представлява изумителен феномен; аз не ще преувелича истината, ако кажа, че нито една от западните литератури не се е раждала с такава сила и бързина, в такъв мощен и ослепителен блясък на таланта... никъде в продължение на непълни сто години не се е явявало толкова ярко съзвездие от велики имена, както в Русия .... нашата литература е наша гордост.. значението на руската литература е признато от целия свят, изумен от нейната красота и сила".

Тази литература, указала огромно влияние върху европейската и особено върху нашата литература, е немислима без литературния руски език, здравите основи на който положи Пушкин, обогатявайки го неизмеримо, с вмъкването в него елементите на говоримия народен език.

Пушкин първи от своите съвременици разбира ролята и значението на литературата за отстояване позициите на свободомислието и общественото преобразование в Русия — за това неговото влияние върху развитието на свободомислието е огромно.

Не случайно, в резултат на най-дълбоките изводи, за времето, които поетът направи от бурните исторически събития на своята епоха, той споделя идеите на декабристите, които бяха идеи за борба с противонационалния космополитизъм на господствуващите дворянски върхушки, презиращи всичко руско, всичко отечествено.

Разгромът на декабристкото възстание (14 декември 1825 година) и последвалата го кървава разпра на царизма и реакционното дворянство с декабристите, в която загиват неговите най-добри приятели — известните писатели и мислители за времето Пушчин, **Кюхелбекер, Релеев и Бестушев**, Пушкин тежко изживява. На тях той, обаче, остава верен и след като се убежда в „нищожността на средствата" отсъствието на решаващата историческа сила — народа в тяхната борба, с които разполагали тия дворянски революционери за реализирването на своите благородни замисли.

С цел да го откъсне от декабристите и привлече на своя страна Николай I проявява „милост" и „снисходителност" към заточения в Михайловское, заради атеистични прояви, поет заповядва освобождение от заточение и разрешава завръщането му в Москва. Още от пътя Пушкин е трябвало да се яви пред царя и на въпроса на същия „къде е щял да бъде на 14 декември (деня на въстанието), ако е бил в Москва" твърдо отговаря; — „На страната на бунтовниците". По късно в знаменитото си послание до декабристите в Сибир, той се обръща към тях с думите:

Не ще загине скръбния ви труд
и на мислите високото стремление

а в „Арион", наричайки себе си поет на декабристите, пише:

На брега от бурята изхвърлен,
предишните аз пея химни.

В „Евгений Онегин" Пушкин учи да се мрази това общество, да се презира празният и безсъдържателен живот, да се възвеличава всичко прекрасно и истинско човешко — учи свързване прогресивните руски хора с народа. Това е първата страница на великия руски роман от XIX и XX век, бележаща нови пътища за развитието на руската литература.

Дружбата на народите в Русия е била една от великите идеи на поета. Наред с картинното изобразяване живота на руското общество и народ и възпроизвеждане славното негово историческо минало, той рисува нравите на циганите и кавказките планинци — обичаите на Грузиния и живота на кавказките народи. Мечтата му е създаване на доброволна, без принуда, дружба между народите населяващи Русия. На своите „произведения той гледа като на такива, които ще намерят път до всеки народ в нея и му заслужат почитта и обичта им.

Слухът за мен навред в Русия ще премине
Ще промълви за мене всеки там език:
Славянинът, днес дивият тунгуз, и финът,
и степният другар-калмик.

Гениален поет, враг на самодържавието с изключително влияние върху напредничавото руско общество и младеж, атеист жадуващ дружбата между народите, презиращ и изобличаващ празното дворянско общество, смел борец и певец на народната свобода-Пушкин навлича върху себе си тъпата умраза на царя и дивата ненавист на реакционното дворянство. В последните години на живота му срещу неговата личност и семейна чест се предприема истинска хайка от дворянската камарила насърдчавана от самия Николай I. През февруари 1837 год. дуела става неизбежен. На 8 той е смъртно ранен. Два дни по-късно почива. Вестта за смъртта на поета потресла цяла Русия. Лермонтов я отразява в стихотворението си „Смъртта на поета" — нещо, което заплаща с незабавно заточение. Боейки се от народното негодуване и опасявайки се от демонстрации Николай I заповядва скриване от народа тялото на Пушкин. С полиция то бива отнесено в Михайловское и погребано в присъствие само на приятеля му Тургенев в светогорския монастир.

Цял век почти литераторите на буржоазията и монархизма в неговата родина, а в капиталистическите страни и до днес, изопачаваха живота и творчеството на поета, представяха го като певец на „чистото изкуство", прикриваха художествения реализъм в него творчество, прикриваха неговия образ на борец — „опора за народните свободи", прикриваха истинските негови убийци -- Николай I и реакционното дворянство, — но напраздно . . . . Днес не само народите в свободната му Родина, а всички свободолюбиви народи в света мълвят за него на своя език . . . Славят великата му памят и се учат от неговия живот и творчество.

Нашият народ, чиито най-добри писатели, начело с народния поет Иван Вазов, са изпитвали благотворното влияние на Пушкина в своето развитие, като са се учили от неговите творби и живот, също така храни топли чувства на обич и признателност към поета гигант и неговата велика Родина осъществила на дело неговите мечти за свободата и дружбата на народите.

Милю Бояджиев