ПРОЛЕТАРИИ ОТ ВСИЧКИ СТРАНИ, СЪЕДИНЯВАЙТЕ СЕ!

Борба

СЕДМИЧЕН ОРГАН НА ОКРЪЖНИЯ КОМИТЕТ НА БКП, ОКРЪЖНИЯ НАРОДЕН СЪВЕТ НА ДЕПУТАТИТЕ НА ТРУДЕЩИТЕ СЕ И ОКРЪЖНИЯ КОМИТЕТ НА ОТЕЧЕСТВЕНИЯ ФРОНТ — ТЪРНОВО

Гл. редактор: ХР. СТ. КОНСУЛОВ

Год. VII. бр. 51 (308) Търново, 22 декември 1951 г. Отд. брой 6 лв.

Съветският съюз и великият Сталин, героичната Съветска армия спасиха нашата родина от чуждестранно иго, от позора и ужасите на империалистическото робство. Дружбата със Съветския съюз — това е залогът за национален разцвет, това е главната гаранция за независимостта на нашия народ. Ето защо любовта към другаря Сталин е неразривна част от любовта към нашата родина. Ето защо българските трудещи се от цялата си душа наричат другаря Сталин свой освободител, роден баща, велик учител и вожд.

ВЪЛКО ЧЕРВЕНКОВ

ДА БЪДЕ ЖИВ И ЗДРАВ ОЩЕ ДЪЛГИ ГОДИНИ ВЕЛИКИЯТ СТАЛИН!

☆ ☆ ☆

Сталин значи победа на мира

На 21 декември народите на Съветския съюз, на страните с народно-демократично управление, прогресивните хора от целия свят, поздравиха великия знаменосец на мира, *Йосиф Висарионович Сталин*, послучай 72 години от неговото рождение.

Името и живота на другаря *Сталин* — най-верния сратник на *Ленин* и продължител на неговото дело, са най-тясно свързани с героичната история на славната болшевишка партия, която в своя път написа най-светлите страници на борбата за победата на марксизма-ленинизма над световния капитализъм и днес сочи на прогресивното човечество великите постижения в борбата на съветските хора за полагане основата на новото комунистическо общество. Сега, в периода на годишно-отчетните събрания на партийните организации в страната и нашия окръг, комунистите, учейки се от другаря *Сталин*, ще покажат колко напред са отишли в своето развитие в борбата за прочистване на своите редове от вражеските, чужди и карьеристически елементи, в борбата за укрепване връзките си с масите и използуване критиката и самокритиката като изпитан метод за отстраняване на собствените си слабости. А трудовото население в нашия окръг, заедно с всички трудещи в нашата социалистическа Родина, навлизайки в новата 1952 година ще покажат колко напред са отишли в усвояване и прилагане теоретически обоснованото и развито от другаря *Сталин* учение на *Ленин* за социалистическата индустриализация и колективизация на селското стопанство, колко напред са отишли в борбата за построяването на социализма, в борбата против класовите врагове, в борбата в защита на своето социалистическо отечество. По време на вероломното нападение на съветската държава съветските хора на фронта и в тила, борците против фашизма от целия свят, живяха и воюваха окриляни само от една мисъл — ние ще победим, защото нас ни води *Сталин*.

В деня на 72 годишнината от рождението на най-великия син на днешната епоха, светлата надежда и опора на прогресивното човечество — *Сталин*, всички ще дадат израз на своята най-гореща любов и вечна признателност към него, за мъдрите сталински указания, че мирът е в техните ръце, че кървавата и жестока война, която водят американските интервенти в Корея, е несправедлива, грабителска война, насочена против свободата и независимостта на корейския народ и ще свърши с поражение, *че войната може да стане невъзможна, ако народите вземат делото за запазване на мира в своите ръце и го отстояват до край.*

Свободните хора на нашата Димитровска социалистическа родина под бащинските грижи на другаря *Сталин* се радват на завоюваните големи успехи. На националните конференции на първенците на ТКЗС, МТС и ДЗС, на нашите стахановци — рационализатори и новатори в мините, транспорта и промишлените предприятия, се поеха обещания от героите на труда пред вдъхновителя на трудовите подвизи и героични победи — любимия баща, учител и вожд на цялото прогресивно човечество — *Сталин*. Трудещите се от нашия окръг, които излъчиха из своите среди национални герои на социалистическия труд, като др. Лиляна Димитрова и Тодор Митев най-активно участвуват в социалистическото строителство на нашата страна. Изучавайки опита на съветските стахановци и първенци в колхозното производство, изучавайки опита на стахановците и първенците в ТКЗС, МТС, ДЗС, те внасят ежедневно подобрение в своята работа и смело воюват за отстраняване на слабостите, допустнати в тяхната работа, смело воюват за създаване най-добра организация на труда в ТКЗС, МТС, ДЗС и за най-качествена продукция в производството, както в промишлеността, тъй и в селското стопанство. Воюват работническите колективи от язовир „Росица", от ЖП възел — Г. Оряховица, от завод „Червена звезда", от „Захарни заводи". колективите на всички предприятия в окръга. Воюват членовете на трудовите кооперативни стопанства в окръга, които на околийските и пунктови съвещания по подобие на окръжното съвещание във Водолей обменят своя опит за използуване на производствените успехи в своята ежедневна работа. Воюват всички трудещи се в окръга които знаят, че те достойно и с чест ще приветствуват великия *Сталин*, колкото по-вредно място заемат в производствените успехи на българския народ. Те знаят, че производителната и отбранителната мощ на страната са най-сигурното средство в борбата срещу бесния вой на империалистическите чакали от титовската банда, бандата на продажното монархо-фашистко правителство на Гърция и фашистското правителство на турските бейове. Те знаят, че фронтът на мира е непобедим, защото там е *Сталин!*

Сталин значи победа на прогреса, победа на мира!

Под ръководството на БКП и най-първия Сталинец, обичния *Вълко Червенков*, трудещите се от нашия окръг, заедно с целия български народ в борба за нови трудови победи и социалистически постижения приветствуват *Великия Сталин!*

ПЕТЪР БУЧАКЧИЕВ
секретар на Окр. комитет на БКП

☆ ☆ ☆

Народът чествува 72-ия рожден ден на другаря Сталин

Тържествено събрание в Търново

Търновските трудещи се тържествено чествуваха 72-та годишнина на великия миротворец Сталин. На 20 декември вечерта в Дома на народната войска се проведе тържествено събрание. Хорът на административните служители откри тържеството с националните химни на Съветския съюз и Народната република България, след което секретарят на градския комитет на БКП другарят Георги Михайлов обяви тържественото събрание за открито. След избирането на деловия президиум, начело с първия секретар на Окръжния комитет на БКП другаря Димитър Стоичков и почитен президиум, начело с ЦК на ВКП (б) и другаря Сталин и ЦК на БКП, начело с другаря Вълко Червенков, доклад за живота и дейността на великия Сталин изнесе първият секретар на ОК на БКП другарят Цоню Цонев. Докладът на др. Цонев често беше изпратен със сърдечни и радостни скандирания: „Сталин—Сталин" — израз на безпределната любов на търновските трудещи се към нашия вожд, учител и баща.

Другарят Душко Душков — председател на ОС на БСД прочете телеграма до великия Сталин, която присъствуващите одобриха с бурни ръкопляскания и скандирания: — „Сталин—Сталин".

Всестранно раздвижване в окръга

72-ият рожден ден на другаря Сталин раздвижи трудещите се в Търновски окръг, които искаха да посрещнат този велик ден с нови трудови успехи, по-тържествено, да подчертаят при всякакъв повод своята голяма любов и благодарност към родния, любимия учител, вожд и баща Йосиф Висарионович Сталин — великият миротворец в света.

На 19 декември партийната организация и БСД в квартал „Георги Кирков" — Търново проведоха квартална седянка, на която др. Душко Душков разказа впечатленията си от Съветския съюз. Околийският съвет на БСД в Търновска околия проведе в чест на другаря Сталин на 9 декември празник на съветските песни и танци в присъствието на 2000 посетители. Уреди и изложба „Московското метро".

Рожденият ден на другаря Сталин мобилизира [illegible] руски език. В с. Константин, Еленско, 24 курсисти обещаха да завършат с много добър успех курса за овладяване езика на Ленин и Сталин най-късно до месец април 1952 година. С усърдие изучават руски език и 22 курсисти в с. Душево, Севлиевско.

Работниците в предприятията посветиха своите победи в изпълнение обещанията пред другаря Вълко Червенков в чест на другаря Сталин. Работниците от ДИП „Изкуство" — Трявна рапортуваха на 15 декември. На 14 декември рапортуваха работниците от ДИП „Георги Чанков" — с. Палаузово, Габровско. Търновските пощенци изпълниха годишния си план на 9 декември. Електроработниците от ТЕЦ „Виделина" — Г. Оряховица с рапорта обещаха в чест на другаря Сталин да произведат с икономисани материали 12000 киловатчаса електроенергия. Ударникът от ДИП „Металургия" — Г. Оряховица Ламби Ив. Ламбев заяви: „В чест на 72-ия рожден ден на другаря Сталин — най-големия борец за мир, стието на нас и нашите деца."

Провеждат се навсякъде събрания. Такова проведоха на 20. т. м. в с. Константин, Еленско. Събранието в с. Русаля, Търновско, бе организирано на 21 декември. Кооператорите в това село посрещнаха рождения ден на другаря Сталин в упорита работа по проветряване на храните и почистване на складовете на ТКЗС. Трудещите се селяни от с. Сърненци, Дряновско, проведоха на 7 декември трудов ден за залесяване на сипеи край селото.

Физкултурниците активно се включиха в честването на великия вожд на прогресивното човечество другаря Сталин. На 21, 22 и 23 декември се организира окръжен сталински ски-поход на мира до хижа „Росица—Мазалат" и върховете „Кадемлии" и „Мазалат". В чест на другаря Сталин изпълниха годишните си планове за значчисти ДСО „Динамо" — Търново и физкултурният колектив в с. Поликраище, Г. Оряховско.

разгарят още повече борбата за мир, уверени в победата на делото на мира, защото начело на борбата за мир стои великият Сталин, защото „Без Сталин няма мир!"

Решенията на Световния съвет на мира стават достояние на народа

По села и градове трудещите се от окръга на публични събрания се запознават с решенията на Виенската сесия на Световния съвет на мира. Расте вярата им в победата на световния мир, в победата на борците за мир, сплотени около непобедимия Съветски съюз и великия Сталин.

На 18 т. м. на голямо публично събрание в Търново доклад за решенията на Виенската сесия и за борбата за мир на трудещите се в САЩ изнесе др. Георги Пирински, подпредседател на Националния комитет за защита на мира. Възмущение извика у всички разказът на др. Пирински за бясното гонение на борците за мир в САЩ от американските подпалвачи на нова война. Събранието изпрати протестна телеграма до ООН против труманови закон за подпомагане шпиони в Съветския съюз и народнодемократичните страни, против подлите титови клевети срещу нашата страна.

На 19 т. м. др. Георги Пирински е говорил в Габрово.

Подобно събрание се е състояло на 16 т. м. в град Трявна. Доклад за решенията на Виенската сесия е изнесъл председателят на Окръжния комитет за защита на мира др. Марин Маринов. Трудещите от града са посетили масово събранието.

Пенка Галова изпълни плана си за втората петилетка

ГАБРОВО — (по телефона от нашия рабкор) — Заслужено и с радост трудовият колектив при ДИП „Георги Генев" възнагради с особено внимание първенеца на предприятието шестстаночничката др. Пенка Галова за изпълнението от същата на 19 т. м. на личния си план за втората петилетка. С това тя застава на челно място във вълнения бранш. На тържественото събрание нашата знатна тъкачка беше поздравена от директора др. Теню Бояджиев от името на партийната организация и управлението. Между другото той каза: „След 9 септември 1944 година, а особено след национализацията, на трудещите се у нас се даде възможност да завоюват грандиозни постижения. В нашето предприятие чрез многомашинното обслужване израстнаха много хора на социалистическия труд като др. Пенка Галова, Веска Минчева, Петър Николов, Ст. Кънчев и др. Чествувайки голямата победа на др. Галова аз й пожелавам и занапред да работи със същия дух и ентусиазъм. Нека и занапред да носи званието първенец на предприятието като дава първокачествена продукция."

Поднесен й беше подарък хубав винен сервиз.

Другарят Цоню Ангелов от ОК на ДСНМ поднесе приветствие и скромен подарък с пожелание да бъде първенец и занапред на трудовия фронт.

Др. Пенка Галова развълнувано отговори:

— Нямам думи, за да изразя благодарността и радостта си за голямото внимание, с което ме удостоявате. Обещавам занапред да работя с още по-голямо старание, за да изпълня третата си петилетка за по-къс срок, а също така да изпълнявам всички възложени ми задачи от ДСНМ и Партията. Тези свои успехи дължа преди всичко на Партията и занапред все така неотклонно ще следвам нейните указания. Да живее нашият любим другар Вълко Червенков! Да живее знаменосецът на мира другарят Сталин!

Председателят на профкомитета др. Енчо Джанзов призова: „Учейки се от опита на др. Пенка Галова нека всички другари последват примера й!"

Христо Стоев

☆

Високи трудови отличия

За постигнати високи успехи в промишлеността, строителството и транспорта Президиумът на Народното събрание на Народна Република България награди с високи отличия следните първенци от Търновски окръг:

Удостоени със званието „Герой на социалистическия труд"

Лиляна Илиева Димитрова — тъкачка.

Тодор Митев Тодоров — тъкач във фабрика „Надежда" — Габрово.

С орден „Георги Димитров"

Надка Петрова Балъкова — точачка във фабрика „Васил Коларов — Търново.

Георги Костов Георгиев— стругар—скоростник в ДМЗ—Габрово.

Янка Симеонова Йорданова — предачка във фабрика „Памучна прежда" — Трявна.

Стефан Гавраилов Мътъков — технически ръководител във фабрика „1-ви май".

Марко Николов Георгиев — локомотивен машинист—Горна Оряховица.

Владимир Атанасов Кънев — багерист в язовир „Росица".

Ненчо Пенчев Първов — зидар в язовир „Росица".

С орден „Червено знаме на труда"

Василка Николова Данчева — тъкачка във фабрика „Надежда" — Габрово.

Изанка Лев Димитрова — плетачка във фабрика „Добри Карталов"—Габрово.

Илия Славчев Илиев — саркисвач на машина в кожарска фаб-

Койчо Христов Койчев — тъкач във фабрика „Сокол" — Габрово

Бонка Иванова Илиева — предачка във фабрика „Васил Коларов" — Габрово

Иван Димитров Емилянов — тъкач във фабрика „Надежда" — Габрово

Иван Цанев Иванов — главен майстор щрайгарен отдел във фабрика „Ангел Кънчев" — Трявна

Кирил Христов Кирилов — локомотивен машинист — Г.-Оряховица

Светозар Атанасов Захариев — локомотивен машинист — Гор. Оряховица

Каадир Беадиров Асанов — миньор в язовир „Росица"

С „Народен орден на труда" — златен

Инж. Христо Николов Врабчев— технолог в завод „Болшевик" — Габрово

Теофил Симеонов Войнов — майстор копач в мина „Бели бряг"

Цонко Пенков Кушлев — майстор копач в мина „Лев"

Мара Ангелова Георгиева — предачка във фабрика „Балкан" — Габрово

Койчо Петков Лалев — директор на фабрика „Буря" — Габрово

Васил Христов Венков — секционен майстор във фабрика „Вълко Червенков" — Габрово

Кина Стефанова Минчева — шивачка във фабрика „Буря" — Габрово

Елена Семова Иванова — плетачка във фабрика „Зоя" — Габрово

Славка Панайотова Илиева — тъкачка във фабрика „Васил Мавриков" — Търново

(списъкът продължава)

НАШИТЕ ПЪРВЕНЦИ

ЛИЛЯНА ИЛИЕВА ДИМИТРОВА тъкачка — Габрово, лауреат на Димитровската награда, сега Герой на социалистическия труд.

ВАСИЛА НИКОЛОВА ДАНЧЕВА тъкачка ДИП „Надежда" — Габрово, носителка на два сребърни ордена на труда, сега наградена с ордена „Червено знаме на труда"

КОСТАДИН БУЮКЛИЕВ, рационализатор в ДМЗ — Габрово награден с „Народен орден на труда" — златен.

ПАВЛИНА РАСИМОВА ЧЕНКОВА ударничка ДИП „Добри Карталов" Габрово, няколкократно бранш ова ударничка, сега наградена с „Народен орден на труда" — златен.

СЛАВА НА НАШИЯ РОДЕН УЧИТЕЛ, ВОЖД И БАЩА ВЕЛИКИЯ СТАЛИН!

СТАЛИНСКА ПОМОЩ ЗА БЪЛГАРИЯ

Успешното социалистическо преустройство на нашата Родина е възможно само благодарение на всестранната помощ, която получаваме от Великия Съветски съюз и лично от другаря Сталин. Няма и не може да има нито едно политическо, културно и стопанско мероприятие и дело в нашата страна, което да е извършено успешно без помощта на Съветския съюз, без помощта на другаря Сталин.

Благодарение гениалната Сталинска стратегия и героизъма на съветските народи през втората световна война беше победен фашизмът, благодарение на тях бяха изгонени от България немско-фашистите окупатори, свалени от власт монархо-фашистите и установена властта на народа. Съветският съюз, съветската дипломация, другарят Сталин защитиха и защищават нашите права в международните отношения и особено при сключването на мирния договор. За винаги ще се запомнят от всеки честен българин и патриот смелите слова на др. Молотов, казани през 1946 г. в Париж на мирната конференция: **„Българи, бъдете спокойни, вашата граница ще остане непокътната“.** Много са случаите и след сключването на мирния договор, когато съветското правителство и съветската дипломация са защищавали достойно нашите интереси и нашата независимост.

Когато през 1946 г. и 1947 година поради неурожай нашият народ и добитъка бяха застрашени в своето изхранване, на помощ се притече пак Съветският съюз. По предложение на другаря Сталин на нас бяха изпратени значителни количества храни и фураж. И каква клевета, когато някои говорят, че нашите храни се изнасят за СССР!

Но особено ценна е помощта, която получаваме от Съветския съюз и лично от другаря Сталин при изграждане социализма в нашата страна. Много машини и ценни суровини за нашата индустрия и строителство ние внасяме от Съветския съюз. На всички ни е известно, че само благодарение на изпратените ни лично от другаря Сталин машини, съоръжения и специалисти, беше възможно предсрочното завършване на Химическия комбинат „Сталин“, на ТЕЦ „Вълко Червенков“ и др. в Димитровград, а също и на много други строежи и заводи в страната. Направата на напоителната мрежа в Бръшлянската и Никополската низина, изпращането на енерговлака и др. са също резултат на оказаната ни безкористна Сталинска помощ.

А нима ние бихме извършили успешно социалистическото преустройство на нашето селско стопанство без помощта на Съвеския съюз, без помощта на другаря Сталин? Нашият роден Сталин помогна да се снабди през 1951 год. нашето селско стопанство с 550-тех прекрасни съветски комбайни. Той ни изпрати още 1200 трактори, 110 ремонтни работилници, 200 сноповързачки, 700 редосеялки и др.

Новите 1000 комбайни, 1000 трактори, 2000 тракторни плуга, 500 вършачки, над 500 модерни зърночистачки, 1475 тракторни редосеялки, 375 памукосеялки, над 3200 култиватори и люцилници и др. които ще получим през 1952 година от СССР са също скъп дар за нашата Родина от другаря Сталин. Чрез тях другарят Сталин оказва непосредствена помощ на всяко ТКЗС и ДЗС на всеки кооператор и кооператорка. Безгранична е благодарността от страна на кооператорите за тая ценна Сталинска помощ. В туптенето на всяка съветска машина и трактор нашите кооператори виждат да тупти сърцето на Сталин.

Не само трактори и машини ни изпраща другарят Сталин. При нас дойдоха също Сталински пратеници, които да ни покажат как да караме тези машини и трактори, как да строим нашите централи и за- Известни са на всички ни имената на многото съветски знатни хора, които посетиха нашата Родина и на място предадоха своя богат и много ценен опит. Имената на Ал. Чутких, Щирьова, Чикирьов, Каральов, Ив. Панин, проф. Дунин, проф. Исаев, академик Гебел и много още други са скъпи имена за трудещите се у нас. Във всеки от тях ние виждахме по частица от мъдростта, силата и знанията на другаря Сталин. Всеки от тях бе за нас Сталински пратеник.

Без Съветския съюз, без другаря Сталин, без тяхната помощ няма за нас и нашата Родина свободно развитие като социалистическа страна. Приятелството за нашия народ със Съветския съюз, както казва Георги Димитров, е също така жизнено необходимо, както слънцето и въздухът са необходими за всяко живо същество.

Съвършено правилно другарят Вълко Червенков оценява българо-съветската дружба като най-важната движуща сила на нашето обществено развитие.

На другаря Сталин ние и цялото човечество дължим нашите успехи в борбата за мир. Като призивен зов прозвучаха в целия свят мъдрите слова на другаря Сталин: „Мирът ще бъде запазен и заздравен, ако народите поемат делото за запазването на мира в своите ръце и го отстояват докрай“.

От ден на ден все повече растат силите на световната армия на мира. Ръководена от другаря Сталин, тая армия ще затвърди мира. Мирът ще бъде утвърден, ще бъде запазен тогава, когато се наложи да бъде защищаван и с оръжие в ръка. Мирът е непобедим. Той е непобедим, защото с него и за него е другарят Сталин. А, където е другарят Сталин, там е и победата.

По случай 72 години от рождения ден на другаря Сталин да му изкажем нашата сърдечна благодарност и искрени пожелания:

— Сърдечна благодарност за постоянно оказваната ни помощ, другарю Сталин!

— Желаем ти щастие и още много години живот!

Илия Джагаров — секретар на Окр. ком. на БКП

БАЛАДА ЗА СТАЛИН

ОТ ЛЕВ ОШАНИН

Зората идвала със сивкав
димец над бойното поле.
Четирма юношиеой ика
следели нейните криле.

Един промълвил:
— Зазори се.
Зора последна за врага!
Навярно в Кремъл Сталин мисли
над картата за нас сега.

Но рекъл вторият:
— Едва ли.
Следи за танковете сам —
сега Маршалът ни в Урал е,
говори с майсторите там.

А третият пък, селски момък,
въздъхнал:
— Разцъвтя степта.
Сега далеч край моя дом е
Маршалът в буйните жита.

В зората звук за бой те чакат.
Със зората ще настъпел той.
Те с първия сигнал: „В атака!“
се хвърлили напред във бой.

Четвъртият, сред дим опален,
извикал:
— Погледни добре!
Ти питаш де е вожлът Сталин:
виж Сталин — сто го — напред!

Превел: ДИМИТЪР СТЕФАНОВ
член на литкръжока „Николай Хрелков“ — Дряново

Другарят Сталин полага бащински грижи за нас

Другарят Сталин ме вдъхновява в борбата ми за по-високи постижения в производството. В негово лице аз виждам най-големия борец за мир в света, защитник на поробените народи и експлоатираните работници от капиталистическите страни. Другарят Сталин полага бащински грижи за нас — българите, като ни праща висока съветска техника и специалисти, за да ни помогнат по-скоро да построим новия, радостен живот. Под неговото мъдро ръководство ние работим и живеем спокойно и сме уверени в окончателната победа над американо-английските бандити и търговци на злато и кръв.

Васил Станев Василев
ударник—ДИП „Сърп и чук“—Габрово

Със Сталин има мир и щастие

Като работник в производството, в чест на 72 годишнината от рождението на другаря Сталин, аз ще работя с още по-големи усилия за по-голямо и качествено производство и за запазване делото на мира. За великото дело на мира е застанал на боен пост нашият вожд и учител, учителят на цялото прогресивно човечество — Сталин. Ние трябва да бъдем уверени: със Сталин има мир и щастие за всички трудещи се по цялото земно кълбо. Ето защо ние трябва с още по-голяма любов да се привържем към Съветския съюз и към др. Сталин.

Да следваме пътя на Георги Димитров, който ни учеше, че дружбата ни със Съветския съюз и другаря Сталин е тъй необходима за нашия народ, както слънцето и въздуха за всяко живо същество.

Тодор Марков
работник при ДИП „Васил Левски“ — Търново

Сталин мисли ежедневно за нас

С чувство на гордост и голяма любов към другаря Сталин аз се включих в съревнованието. По случай 72-ия му рожден ден изпълних годишния си план на 15 октомври т. г. и сега изпълнявам плана си за 1952 г.

Другарят Сталин мисли ежедневно за нас — работниците и ни закриля от хищните капиталисти, които искат да започнат нова война, и удавят работническата класа в собствената й кръв.

Нека живее дълги години другарят Сталин, който ни вдъхновява за по-големи успехи при изграждането на социализма в нашата страна. Под негово ръководство, под неговата закрила, ние ще водим ежедневно борба за запазване на желания мир.

Стефка Василева Илиева
работничка ДИП „Хр. Ботев“—Търново

Сталин — гордост за прогресивното човечество

Сталин — значи гордост за прогресивното човечество, гениален строител на социализма-комунизма.

Днес, когато американо-английските империалисти искат да подпалят нова световна война и подложат човечеството отново на изпитание, глад и мизерия, великият Сталин достойно отстоява световния мир — гаранция за щастливото бъдеще на народите в света.

Да пребъде великото дело на мира и неговият могъщ вдъхновител — Йосиф Висарионович Сталин!

Йордан Йорданов Добрев
профгрупорг ДИП „Кискиня“—Търново

Сталин ни учи да бъдем бдителни

Навършиха се 72 години от рождения ден на най-великия човек на нашата епоха — другарят Сталин. Името на другаря Сталин е свързано с много политически събития и огромната победа през Отечествената война. То ни вдъхновява към все нови и нови победи, към все нови и нови трудови успехи във великия строеж на социализма.

Името на нашето ТКЗС „Москва“ ни напомня винаги за Кремъл и великия вожд на трудещите се. Миролюбивата политика на съветските народи, под мъдрото ръководство на другаря Сталин, ни учи да бъдем бдителни, да пазим мира и в усилен труд да градим нашето светло бъдеще

По случай 72 години от рождения ден на великия миротворец, пожелаваме му още дълги години да живее и ръководи народите към окончателна победа на социализма и комунизма.

Енчо Стоянов Енчев
бригадир при ТКЗС с. Сушица — Г. Оряховско

Да бъде жив и здрав още много години

За мене датата 21 декември е нов празник, който заличи всички по-раншни религиозни празници. Това, което ние можахме да постигнем, както в нашето стопанство, така и в цялата наша страна дължим на помощта на съветските народи и лично на другаря Сталин.

Нашата вяра в светлото наше бъдеще и нашият труд се окрилят от мъдрите думи на другаря Сталин. Той разбива на пух и прах крясъците на военолюбците за нови кървави войни и спокойно и уверено ни води напред в изграждането на новия живот. Да бъде жив и здрав още много години нашият вожд Сталин, за да ни изведе до край по светлият път, начертан от Ленин!

Никола Ненов Вразилски
звеновод ТКЗС с. Добромирка, Севлиевско

Човекът на кормилото

ОТ АНРИ БАРБЮС

Ленин живее навсякъде, където има революционери. Но може да се каже: в никого не се вълтъват мисълта и словото на Ленин така, както в Сталин. Сталин, това е Ленин днес.

Ние вече видяхме, че в много неща той прилича на изключителния Владимир Илич: същото познание на теорията, същото чувство за практиката, същата твърдост. По какво тогава те се различават един от друг? Ето две мнения на съветски работници: „Ленин е ръководител, а Сталин — вожд“; „Ленин е по-голям човек, а Сталин — по-силен“. Все пак не трябва да се увличаме в такива паралели, които със своите неясни определения могат да ни доведат до погрешни изводи за двама велики хора, единият от които е формирал другия.

Бихме казали, ако е възможно, че Ленин, по силата на известни обстоятелства, беше повече агитатор. Сталин, който стоеше на чело на много по развитата много по-укрепената ръководна система, често действуваше с помощта на партията, на организацията. Днешният Сталин не е човек на големите бурни митинги. Впрочем, той никога не се е ползувал със средствата на кресливото красноречие, с което разполагат само стремящите се към властта приспособленци и охолни проповедници. Върху това заключение трябва да се позамисли историкът, който ще му прави оценка. Не по такъв път Сталин създаде и поддържа връзките си с работниците, селяните и интелигенцията, с народа на СССР, с революционерите от цял свят, които носят своето отечество в сърцата си—а те са повече от двеста милиона.

Той пресмята и размисля много, преди да предложи известни мерки (много не значи дълго). Той е крайно наблюдателен и трудно подарява доверието си някому. На един от близките си сътрудници, който не се доверявал на трето лице, Сталин казал: „Здравото недоверие е добра основа за съвместна работа.“ Той е предпазлив като лъв.

Този прям и ослепителен човек, както вече видяхме, е скромен. Не е лесна работа да се срещнеш с него, защото той постоянно работи. Когато човек отиде при него в Кремъл, на стълбата и във вестюбюла ще види най-много трима, четирма души. Неговата органическа простота няма нищо с „нагласената простота на някой скандинавски монарх, благоволил да се разхожда пеш по улиците, или на Хитлер, по чиято заповед всички негови пропагандисти тръбят, че не пуши и не пие вино. Сталин редовно ляга да спи в 4 часа сутринта. Той няма 32 секретари като Лойд Джордж. Той има само един секретар — другарят Проскробишев. Сталин не подписва онова, което други са писали. Дават му материала и той всичко върши сам. През ръцете му минава всичко. И все пак той успява да от- при лично или по апарат, на всички писма, които получава. При среща той е сърдечен и прост. „Неговата открита сърдечност“ — казва Серафима Гопнер. „Неговата доброта, неговата деликатност“ — казва Варвара Джапаридзе, работила заедно с него в Грузиния. „Неговата веселост“ — казва Орахелашвили. — Той се смее като дете“.

Този, който се смее като дете, обича децата. Той има три деца: най големият—Яша и две по-малки—Вася и Светлана. Неговата жена Надежда Алилуева почина. От нейния земен образ не остана нищо друго, освен едно благородно плебейско лице и прекрасни ръце, отпечатани върху белия мрамор на надгробния й паметник в Новодевическите гробища. Сталин осинови Артем Сергеев, чийто баща стана жертва на нещастна случка през 1921 година. Той бащински се грижи за двете дъщери на разстреляния от англичаните в Баку Джапаридзе.

И за още колко други деца. Аз и сега виждам възторга на двама малки майстори на цигулка и пиано, Арнолд Каплан и Борис Голдщайн, които ми разказаха как след техния триумф в Консерваторията били приети от Сталин. Той дори наградил всекиго с по 3.000 рубли, като казал: „Сега, като ставаш капиталист, ще ме поздравяваш ли по улицата?“

Наред със смеха на Ленин и Сталин, и, ако можем така да се изразим — заедно с него, върви иронията. Те я използуват много често, при всеки случай. Сталин на драго сърце изразява своята мисъл в забавна или насмешлива форма.

Демян Бедни разказва следната любопитна история:

„В навечерието на юлските събития през 1917 година в редакцията на „Правда“ седим двамата — Сталин и аз. Звъни телефонът. Кронщадските моряци търсят Сталин. Моряците поставят въпроса ребром: дали да тръгнат на демонстрация с пушки или без тях? Аз не откъсвам очи от Сталин . . . Аз любопитствувах: как ще им отговори Сталин за пушките? И то по телефона.

— Пушки ли? . . . То си е ваша работа, другари. Но видите ли, ние писателите, носим нашето оръжие, молива, навсякъде, където отиваме . . . А колкото до вашето оръжие, то си е ваша работа . . .

„Разбира се, че всички моряци отишли на демонстрация със своите „моливи“, —казва Бедни.

Но той умее да си туря сурдинка. Когато, по повод на един негов отговор Емил Лудвиг се провиква: „Вие даже не подозирате колко сте прав“, Сталин вежливо казва „Кой знае, може пък и да подозирам“. Напротив, когато същият писател му поставя въпроса: „Допускате ли Вие някакво сходство с Вас и Петър Велики?, той, без всякаква ирония, отговаря: „Историческите паралели са винаги рисковани. А въпросното сравнение е безмислено“. Той не винаги се смее гръмко, макар и да има основание за това.

Това, което винаги се хвърля в очи, е: той никога не се стреми да блести, да подчертава своето значение.

Сталин е написал голям брой забележителни книги. Повечето от тях имат класическа стойност в марксическата литература. Но, ако го запитат какъв е, той отговаря: „Аз съм ученик на Ленин и моята цел е да бъда достоен негов ученик“. Интересно е да се отбележи, че като говори за осъществените под негово ръководство работи, Сталин винаги прехвърля тия постижения за сметка на Ленин когато значителна част от тях в действителност му принадлежи. А освен това човек не може да прилага ленинизма на дело, ако сам не е творец. В този случай думата „ученик“ има по-висш смисъл. Но тези хора я използуват, само за да намалят своите лични заслуги, да се включат в общите редици. Това не е самоподценяване, но истинско братство.

. . . Ако тези хора не могат да бъдат разбрани лесно, то не е поради тяхната сложност, но поради тяхната простота. Ясно е, че не личното честолюбие, не съдът на поколенията тласка напред този човек, а нещо съвсем друго. Това е вярата. Във великата страна, където учените започват наистина да възкресяват мъртвите, където те с кръвта на труповете спасяват живите, където престъпниците биват излекувани, където великата буря разгони отровния дим на религията, в тази страна вярата никне от земята, както никнат житото и горите. Това е вярата във вътрешната справедливост във логиката. . . „Трудът — говори Сталин — стана дело на чест, дело на слава, дело на доблест и геройство“.

. . . Когато човек минава нощем по Червения площад, струва му се, че този широк декор се раздвоява: това, което е сега — родина на най-добрите хора на земното кълбо — и архаическото, което беше до 1917 година. И сякаш този, който почива в мавзолея сред пустинния нощен площад остава единствения човек в света, който не сни. Той бди над всичко, което се простира около него над градовете, над селата. Той е истинският вожд, човекът за когото трудещите се говориха, усмихнати от радост, че той е техен другар и учител едновременно. Той е баща и по-стар брат, който действително е надвесен грижовно над всички Вие не го познавате, а той ви познава, той мисли за вас. Каквито и да сте, вие имате нужда от този доброжелател. Каквито и да сте, най-добрата част от вашата участ се намира в ръцете на онзи друг човек, който също бди над всички и работи — човекът с глава на учен, с лице на работник и с дрехи на прост войник.

Ленин живее навсякъде, където има революционери. Но може да се каже: в никого не се вълтъват мисълта и словото на Ленин така, както в Сталин. Сталин, това е Ленин днес.

Ние вече видяхме, че в много неща той прилича на изключителния Владимир Илич: същото познание на теорията, същото чувство за практиката, същата твърдост. По какво тогава те се различават един от друг? Ето две мнения на съветски работници: „Ленин е ръководител, а Сталин — вожд“; „Ленин е по-голям човек, а Сталин — по-силен“. Все пак не трябва да се увличаме в такива паралели, които със своите неясни определения могат да ни доведат до погрешни изводи за двама велики хора, единият от които е формирал другия.

Бихме казали, ако е възможно, че Ленин, по силата на известни обстоятелства, беше повече агитатор. Сталин, който стоеше на чело на много по развитата много по-укрепената ръководна система, често действуваше с помощта на партията, на организацията. Днешният Сталин не е човек на големите бурни митинги. Впрочем, той никога не се е ползувал със средствата на кресливото красноречие, с което разполагат само стремящите се към властта приспособленци и охолни проповедници. Върху това заключение трябва да се позамисли историкът, който ще му прави оценка. Не по такъв път Сталин създаде и поддържа връзките си с работниците, селяните и интелигенцията, с народа на СССР, с революционерите от цял свят, които носят своето отечество в сърцата си—а те са повече от двеста милиона.

Той пресмята и размисля много, преди да предложи известни мерки (много не значи дълго). Той е крайно наблюдателен и трудно подарява доверието си някому. На един от близките си сътрудници, който не се доверявал на трето лице, Сталин казал: „Здравото недоверие е добра основа за съвместна работа.“ Той е предпазлив като лъв.

Този прям и ослепителен човек, както вече видяхме, е скромен. Не е лесна работа да се срещнеш с него, защото той постоянно работи. Когато човек отиде при него в Кремъл, на стълбата и във вестюбюла ще види най-много трима, четирма души. Неговата органическа простота няма нищо с „нагласената простота на някой скандинавски монарх, благоволил да се разхожда пеш по улиците, или на Хитлер, по чиято заповед всички негови пропагандисти тръбят, че не пуши и не пие вино. Сталин редовно ляга да спи в 4 часа сутринта. Той няма 32 секретари като Лойд Джордж. Той има само един секретар — другарят Проскробишев. Сталин не подписва онова, което други са писали. Дават му материала и той всичко върши сам. През ръцете му минава всичко. И все пак той успява да от- при лично или по апарат, на всички писма, които получава. При среща той е

вищ
Ро
Ти
Ка
Ка
Ка

ДА ИЗУЧАВАМЕ И ПРИЛАГАМЕ СЪВЕТСКИЯ ОПИТ!

Партийният кабинет-организатор на партийната просвета

Парткабинетът на Дзержинския районен комитет на ВКП (б) в гр. Москва се помещава в няколко стаи в сградата на райкома на Партията. В две от тях е настанена библиотеката с тридесет хиляди книги и голям справочно-картотечен апарат, а останалите са предназначени за индивидуални консултации и учебни занятия. Груповите консултации, лекциите и семинарните занятия на пропагандистите се провеждат в залата за заседания на районния комитет и в други помещения. Партийният кабинет работи ежедневно, освен в неделни дни, от 10 ч. сутринта до 22 ч. вечерта. Той има по щат петима платени работници: завеждащ кабинета, двама лектори-организатори и двама библиотекари. Около парткабинета е организиран голям актив от лектори, консултанти и методисти, който наброява повече от 400 души със солидна теоритична подготовка и голям практически опит. Лекторите, консултантите и методистите оказват всестранна помощ на ръководителите на кръжоци и семинари, каквито в района се наброяват 1100, както и на самостоятелно изучаващите марксистко—ленинската теория.

— Характерна особеност на тази учебна година, — разказва завеждащия парткабинета И. Свиридов, — е огромното влечение към политическо самообразование от страна на безпартийните работници, служащи в предприятия и учреждения. Ако през изтеклата година в първичните партийни организации при предприятията и учрежденията в района работеха 65 кръжоци за безпартийни по изучаване биографиите на Ленин и Сталин, то тази година са организирани повече от 150. В училищата в района има към 1000 безпартийни учители. Всички те самостоятелно изучават марксистко-ленинската теория. Друга характерна особеност на текущата учебна година е качественият растеж на политобразованието. Ако преди две години повечето обикновени членове на партията в района са се занимавали в долните звена на мрежата на партийната просвета то тази учебна година огромно болшинство от тях изучават историята и теорията на болшевизма самостоятелно или в кръжоци от повишения тип, проявяват голям интерес към политическата икономия и философията. Миналата година във философския семинар са се занимавали 168 комунисти, а тази година те са повече от 600.

Многообразна е помощта, оказвана от консултантите, лекторите и методистите на пропагандистите в района. Всеки месец кабинетът съставя календарен план на лекции, доклади, семинари, групови и индивидуални консулгации, утвърждаван от районния комитет на партията. Тук се четат лекции и доклади за най-важните решения на партията и правителството, за великите строежи на комунизма, за вътрешното и международно положение на СССР, за движението на привържениците на мира, за предстоящите стопанско-политически задачи на СССР, по актуалните въпроси на науката, техниката, литературата, изкуството. Груповите консултации на пропагандистите включват теоритични лекции по произведенията на класиците на марксизма-ленинизма, както и методични занятия, например, „Как да се проведе занятие по темата „Построяване на социалистическото общество в СССР“, „Как да се проведе занятие по IV глава от „Краткия курс по историята на ВКП (б)“, „За езика на пропагандиста“, „Как да се използва художествената литература в пропагандистката работа“, „Как се използуват в работата нагледните пособия“ и т. н.

Партийният кабинет обръща особено внимание на младите пропагандисти. Консултантите на кабинето им помагат да си съставят план за предстоящите занятия, учат ги, по какъв начин да предадат на слушателите си главното в изучаваната тема, как да свържат темата на занятията със съвременните събития. Консултантите и методистите посещават занятията на младите пропагандисти, а след това заедно с тях правят подробен разбор на хода на занятията, отбелязват отделни недостатъци и им посочват, по какъв начин да ги отстранят. Имахме случай да присъствуваме на такъв един разбор. Консултантът на парткабинета И. Сергичов посети занятие на кръжок по изучаване „Краткия курс на историята на ВКП (б)“, на който се обсъждаше темата „Болшевишката партия в борбата за колективизацията на селското стопанство“. Той изтъкна на пропагандиста К. Фомичов, че той недостатъчно подчерта връзката на тази тема със съвременното ниво на колхозното строителство в СССР. Той препоръча да се проведе едно допълнително занятие на тази тема, като предварително се събере необходимия цифров и фактически материал за растежа на механизацията и електрификацията на колхозите, за следвоенното възстановяване на колхозите, за широкото внедряване на съветската агробиологична наука в практиката на колхозното производство, за растежа на урожайността и благосъстоянието на колхозниците. Консултантът също така отбеляза, че ръководителят недостатъчно привлича слушателите към активно обсъждане на темата.

Не по-малко ценна е помощта, оказвана от провежданите от пропагандистите от парткабинета съвещания по обменяне на опит и взаимните посещения на занятията на кръжоците от пропагандисти.

Значително място в работата на партийния кабинет заема индивидуалната консултация на самостоятелно изучаващите теорията на марксизма-ленинизма. Такава консултация се провежда ежедневно от двама консултанти. Разнообразността на темите изучавани от комунистите по индивидуалните планове за самообразование, изисква висококвалифицирани пропагандисти-консултанти. Дзержинският районен комитет обръща на това сериозно внимание. За парткабинета той е подбрал голяма група пропагандисти, които са завършили висшата партийна школа при ЦК на ВКП(б), Академията за обществени науки и лица, които имат научни степени на кандидати по историческите философски и стопански науки. Консултантите са първите съветници на занимаващите се със самообразование. Те помагат на комунистите да си съставят индивидуални планове за занятията, дават им методични указания как да работят с материала, контролират изпълнението на заданията.

Голяма работа се извършва и от библиотеката. Тя постоянно съставя списъци на литература, която се препоръчва за всяка тема от занятията, организира изложби на художествена литература, осигурява пропагандистите с учебна и справочна литература. Тя систематично съставя библиографски указатели на най-важните статии и консултации, напечатани в съветските и централните вестници и в теоритичните списания, подбира цифров и фактически материал по отделни отрасли на народното стопанство на СССР и страните с народна демокрация, както и по въпросите на текущите събития. На специални фиши се записва заглавието на книгата, списанието, статията, споменава се, кога и къде са излезли. Всичко това служи като ценно помагало за пропагандистите. Достатъчно е да се каже, че през изтеклата учебна година библиотеката на парткабинета е дала по-вече от четири хиляди подобни справки. През текущата година тя систематично подбира материали от статии и справочни материали в специални папки по различни отдели. Това още повече улеснява труда на пропагандистите.

Партийни кабинети съществуват не само към градските и районни комитети на ВКП(б) — такива има създадени и към много други партийни организации на предприятия, учреждения и висши учебни заведения.

Като организатори на партийната просвета, те играят огромна роля в решаването на най-важната задача — пропагандиране идеите на марксизма-ленинизма.

Г. Пахомов

Комунистическата партия на СССР провежда огромна работа по марксистко-ленинското възпитание на комунистите и кадрите от съветски работници. Изучаването историята и теорията на болшевизма въоръжава кадрите с дълбоки знания на законите за общественото развитие, помага им да овладяват революционната теория и да я използуват при решаването на практическите задачи на изграждането на комунизма.

В СССР са създадени всички условия за успешното разрешаване на задачата за възпитанието на кадрите. Съществува огромна мрежа от школи, кръжоци, курсове, вечерни университети по марксизма-ленинизма, групи за самообразование. Произведенията на Маркс, Енгелс, Ленин, Сталин се издават в многомилионни тиражи на езиците на всички народи на СССР. Гениалният труд на Й. В. Сталин — Краткият курс на Историята на ВКП (б) е издаден в почти 40 милионен тираж. През изтеклата година в мрежата на партийната просвета се учеха около 8 милиона комунисти и безпартийни. Тази година броят им е нарастнал още повече.

По-волу се разказва за работата на един парткабинет, неговата организираща роля в делото на партийната просвета.

Да подобрим партийното ръководство на марксистко-ленинската просвета в ДСНМ

Възпитанието на младежта в социалистически дух винаги е заемало важно място в работата на Партията. Под нейното непосредствено ръководство младежта в окръга зарегистрира сериозни успехи в борбата за построяването на социализма — изпълнявайки предсрочно своите производствени планове в индустрията и селското стопанство.

Постигнатите сериозни успехи станаха възможни в резултат на постоянната работа на Партията и, под нейното ежедневно ръководство, на ДСНМ сред младежта за широко популяризиране на непобедимото и постоянно побеждаващо учение на Маркс—Енгелс—Ленин—Сталин, което позволява на младежта да се включи активно и съзнателно в борбата и постоянно да завоюва трайни успехи в своята работа.

Партията чрез ДСНМ прозежда разнообразни форми на работа сред младежта за нейното възпитание: просветни събрания, кръжоци за просвета, семинари, доклади, лекции, чрез широко разпространяване на печата, литературата.

В окръжната организация на ДСНМ, например, през настоящата учебна година 62 на сто от членовете на Съюза са включени в системата на просвета.а. При Партията се учат 1671 в учебните звена 192 в теоритически семинари и 942 пропагандисти участвуват в работата на партийните семинари

Всичко това е сериозен наш успех.

Но в какво се състоят недостатъците и слабостите в нашата работа и къде са те?

Партийните комитети недостатъчно указаха конкретна помощ в работата на ДСНМ, както в самото начало, при отпочването на учебната година, така и по-късно Съвсем не е случайно, че се допуснаха сериозни слабости.

Не се осигури достатъчно число комунисти за пропагандисти, а в някои околии съвсем се подцени този въпрос. Например в Еленска околия имаме само 8 пропагандисти — комунисти, Габровска 8, Павликенска 11, Търновска 13 и Севлиевска 14. Съвсем не е подобро положението и в останалите околии. Това положение не достатъчно разтревожи околийските и градски комитети и на пленумите, които се провеоха по пропагандистката работа, не се направиха конкретни изводи и не се набелязаха мерки за внасяне подобрение в тази насока в партийната работа.

Околийските и градски комитети на БКП не с особена настойчивост изискват от комитетите на ДСНМ щото те да вземат своевременно мерки за осигуряване редовното посещение на младежите пропагандисти в работата на семинарите, които отсъствуват средно около 45 на сто и почти не посещават часовете по лекционна пропаганда, чрез което може да се осигури даването на конкретна помощ на младите пропагандисти за подобряване качеството на тяхната работа. Поради нередовното посещение, работата на много места в учебните младежки звена се провежда формално и се изнасят лошокачествени лекции. Не бива по-вече да се търпи такова положение и трябва да се вземат мерки от партийните комитети за осигуряването редовно присъствие на пропагандистите в семинарите и контролиране конкретно тяхната работа по места. Да се търси партийна отговорност на комунистите, работещи в комитетите на ДСНМ, които се отнасят несериозно към тази задача.

Положението с теоритическите семинари по тематичния план на ЦК с ръководния младежки кадър също не е добре, въпреки че се ръководят от партийните комитети. Те не се провеждат редовно, видимо от това, че семинарът при Павликенския ОК на ДСНМ провежда занимание по първата тема за 6 месеца, а останалите комитети провеждат занимание по втората тема, с изключение на Габрово, и то с незадоволително посещение. Това показва, до колко партийните комитети се интересуват от работата на тези семинари, където се учат младежите ръководители, които, ще трябва да провеждат партийна линия сред младежите, да работят за възпитанието на младежта в любов към ВКП (б) и Партията. По този въпрос е време съвсем сериозно да се помисли и се вземет мерки за по-нататъшното подобряване на партийната работа по системното обучение на младежкия актив

Младежките просветни събрания почти не се провеждат, а те са най-достъпната форма за провеждане на просветната работа сред широките младежки среди. Така например дружествата в девическото и мъжко училище и стопанския техникум в Търново се занимават само почти с организационни въпроси. А като се има предвид, че само 48% от средношколската младеж в окръга е обхваната в младежките политически кръжоци, е вилимо, че с

(следва на IV стр.)

За повече електроенергия

ТРЯВНА. На 4 декември в ТЕЦ „Бедек“ се състоя производствено съвещание, на което се отчете изпълнението на производствения план за електрическа енергия за м. ноември. Планът е изпълнен 94·65 на сто. Не е станала нито една авария, или прекъсване на тока по наша вина. Дадена е качествена енергия с желаното напрежение и периоди. Планът не се изпълни, защото през отчетния месец ВЕЦ „Видима“ в продължение на 7—8 дни имаше много вода от падналия дъжд и трябваше да се използува пълния и капацитет, тъй като водната енергия е много евтина. През това време „Бедек“ работеше с намален капацитет.

Първенец в съревнованието е бригада „Съби Димитров“ с отговорници Йордан Недялков и Кънчо Колев Митев. Отличници в съревнованието са Кънчо Колев Митев, Миню Цанев, Миню Пеев, Нено Алексиев, Кръстю Трифонов и др.

В чест на III-ия конгрес на ОРПС и 72-ия рожден ден на другаря Сталин електроработниците разгарят съревнованието и се борят за по-големи успехи в изпълнение на производствения план и обещанията дадени пред другаря Червенков.

Стефанов

В ДИП „Баба Зара“ мобилизират силите

ГАБРОВО — **(от нашия рабкор)** — Производственият план на ДИП „Баба Зара“ за м. ноември бе изпълнен по обещанията в натурално изражение 104·60 на сто при първокачествена продукция 97·47 на сто. Производителността на труда е изпълнена 110·20 на сто, с 300 надници по-малко от предвидените по план.

В съревнованието особено се отличиха др. Иван Славов, който изпълнява производствения си план 182 на сто и сега работи по плана си за м. юли 1952 год. Неговият пример се следва от др. Райко Петков, също работещ по плана си за м. юли 1952 год., Радка Богданова, Янка Пенчева, Бянка Иванова, Руска Хараламбиева, Ружка Лазарова, Райна Рачева, Райна Пенчева и др.

С още по-голям ентусиазъм продължава съревнованието в чест на 72-ия рожден ден на другаря Сталин и Нова година. Погледът на целия производствен колектив е устремен към общата цел — окончателно изпълнение на годишния производствен план и обещанията дадени пред другаря Червенков.

Колю Стоянов

Изпълнил личното си обещание

ГАБРОВО — **(от нашия рабкор)** — Др. Досю Големанов, магазинер при нар. потреб. кооп. „Наркооп“, на 23 ноември, предсрочно изпълни даденото пред другаря Червенков обещание със 100·7 на сто.

Успехите в работата си, др. Големанов постигна благодарение помощта на партийната организация при кооперацията, на профкомитета и благодарение културното обслужване на клиентите. Със своето умение да препоръча стоките си, да убеди клиента, да му помогне в избора, със своята вежливост и любезност, той печели симпатиите на много клиенти, които пазаруват от неговия магазин.

Др. Големанов достигна среднодневен оборот 118,000 лв., скорост на обръщението 3 пъти за 10 месеца, издръжка на обръщението 1 на сто. Реализирал е икономия от незаети длъжности — пом. магазинер и касиерка, на стойност 165,000 лв. за 11 месеца.

Магазинерите—продавачи от нашия окръг трябва да се поучат от др. Големанов.

М. Мянков

ПАМУК ЗА РОДНАТА ИНДУСТРИЯ

СЕВЛИЕВО — **(от нашия кореспондент)** — В чест на годишнината от Сталинската и Димитровската конституции, и по случай 72-ия рожден ден на другаря Сталин, трудещите се от Севлиевска околия изпълниха 103·7 на сто плана за памука.

Най-добре изпълниха плана си: с. Бара 166 на сто, Добромирка 145 на сто, Дебелцово 181 на сто, Младен 135 на сто, Крушево 116 на сто, Крамолин 105 на сто и др. В редица села има значително количество памук, който в най-близко време ще бъде предаден в складовете на „Текстилни влакна“.

Добра дейност разви закупчикът в с. Бара др. Никола Иванов. Той закупи най-голямо количество памук в района си.

Ал. Хинчев

Да се изправи докато е време

По поръчение на Окр. комитет на БКП представители на ОСПС, редакцията на в. „Борба“ и Окр. комитет на ДСНМ провериха деянията на др. Иван Миразчийски — директор на ДИП „Г. Димитров“ — Габрово.

Установи се, че парт. организация живее слаб организационен живот. Не се чувствува, че има и профкомитет. Води се слаба партийно-политическа разяснителна работа за изпълнение на производствения план. Директорът, др. Миразчийски е поел пътя на администрирането. Той не иска да разбере, че сам нищо не може да направи, че трябва да се активизират партийната организация и профкомитета, които да мобилизират силите на трудещите.

Др. Миразчийски не е приятел с критиката. На критиката той отговаря с убийствена контра критика, или премълчава, а след това намира редица поводи да отмъсти на този, който го е критикувал, да го притисне до стената, използувайки директорското си положение. Вследствие на това на партийните събрания и заседания на бюрото никой не го критикува.

Не му се посочват грешките, а в негово лице се казват хвалебствия, подмазват се някои от отговорниците. Така вместо да му се помага оставя се той да затъне в грешките си.

На някои работнички като Донка Ив. Атанасова от Коларовград, Игна Рачева Цанкова от Ловеч и др. директорът отговаря, че няма работа, а няколко дни след това назначава брат си Марин Ив. Миразчийски и друг младеж от своето село Крушовене. Преди това назначава братовата си дъщеря Лиляна Симеонова Миразчийска и други свои съселяни.

Петър Константинов от неговото село, като зав. книжките при предприятието, укрил марки за 13,000 лв. Вместо да бъде наказан Константинов е повишен като отчетник на плана.

Др. Миразчийски незаконно разрешава изплащането на суми на съпругата си за неизползуван платен домашен отпуск, тъй като тя няма необходимото прослужено време, за да ползува домашен отпуск, както през 1950, така и през 1951 година. Съпругата си като бременна премества на по-лека работа като запазва разряда й (което е напълно правилно), а на др. Венета Трифонова Колева, също бременна, с преместването й на друга работа намалява разряда.

Др. Миразчийски е искал да принуди др. Тодора Крумова, първа ударничка, да напустне квартирата на предприятието, защото го критикувала на едно събрание, а брат си настанява в хубава квартира и му дава фабрична печка. Той и до днес не е дал трудовата книжка на съпруга на Крумова. Към Крумова директорът има непростимо отношение. Завиждал й, че си купила радио, гардероб и др.

Непростимо отношение има др. Миразчийски и към тъй наречените „шопкини“ в предприятието. Такова отношение има и председателят на профкомитета Славчо Маринов, който казвал: „Баш шопкините ли намерихте да сложите в политшколата?“. А те — „шопкините“ искат да се учат. В посещенията са найредовни.

Др. Миразчийски в своя „метод“ на ръководство ефикасно си служи с глобите. Той не зачита дори и законите в нашата страна. След излизането на кодекса на труда е наложил 11 глоби на стойност 17,247 лв. Само в деня 30 ноември е наложил 5 глоби за 5231 лв. Глобил е работничката Евтима Димитрова с 500 лв. само, защото не отишла боса, а с ботушите на предприятието от работното помещение до общежитието. А времето било студено и Евтима в момента нямала какво да обуе. По нареждане на Миразчийски преписи от заповедите за глобяване са разлепени на входните врати на цеховете „за назидание“.

Има редица деяния на директора Миразчийски, които са несъвместими с дейността на съвременния ръководител на индустриално предприятие, които не са присъщи на комуниста. Сигурно има и други нередности, които комисията не можа да узнае.

Необходими са сериозни мерки от страна на ГК на БКП за слагане в ред работата в ДИП „Г. Димитров“. Др. Миразчийски трябва да се засрами от неправилните си постъпки и да извлече поука. Не стори ли това все по-вече ще затъва в собствените си грешки и ще бъде отречен от колектива.

НАРОДНО СТРОИТЕЛСТВО

Нов общински дом

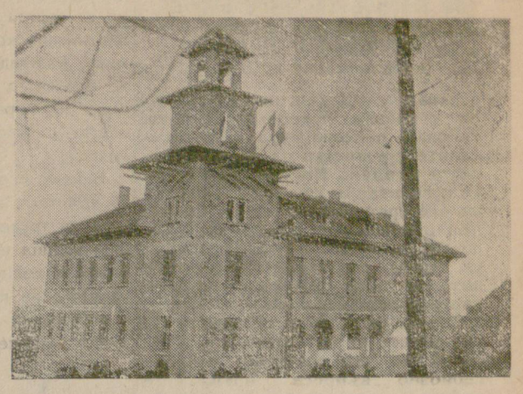

СУШИЦА, Горнооряховско — **(от нашия селкор)** — Полуразрутен беше старият общински дом в селото ни. За изграждането на нов такъв фашистката власт не се заемаше. Едва след Девети септември 1944 година, когато строителството в Родината ни тръгна с бързи крачки напред, се взе решение за строеж на нова сграда.

През 1949 год. започна строежът. В доброволни трудови дни трудещите се в селото превозиха 200000 броя тухли, пясък, баластра и др. строителни материали. На 5 декември т. г. в чест на Сталинската и Димитровската конституция строежът бе окончателно завършен и открит.

Трудещите се от селото са благодарни на Партията и народната власт за помощта, която им оказват за социалистическото изграждане на нашето село.

В. Иванов

Читалищен дом

КАВЛАК, Горнооряховско — **(от нашия селкор)** — 25 ноември беше истински празник за жителите на селото ни. Всички се радват, че на тази дата се завърши новата читалищна сграда, за която отдавна мечтаяха.

Вечерта, в деня на откриването, в новия салон беше устроена тържествена вечер, на която присъствуваха над 600 души.

Н. Петров

Изпълкомът заседава на място

ТРЯВНА — **(от нашия кореспондент)** — Изпълкомът на градския народен съвет на депутатите на трудещите се, ръководейки се от указанията на Партията, че народните съвети трябва да бъдат действително органи на народната власт, проведе на 13 декември т. г. заседание в с. Бижевци, където на място разгледа работата на пълномощничеството и състоянието на учебното дело в района му. По тези въпроси се изнесоха два доклада, по които се изказаха много от присъствуващите. Взеха се конкретни решения, осигуряващи изпълнението на правителствените задачи и укрепването на учебното дело.

Необходимо е провеждането на такива заседания да продължи и занапред, но да се осигурява по-голямо присъствие на трудещите се, особено на жените.

Белчо М. Бонев

УКРЕПВА СТОПАНСТВОТО В РУСАЛЯ

РУСАЛЯ, Търновско — **(от нашия селкор)** — Кооператорите от селото ни използуват есенните дни, когато няма работа в полето, за подготовка на следващата стопанска година. Приведе се в известност всичкия инвентар на стопанството и се разпредели между бригадите. Поставен е на сухи места, от където ще се отправя за ремонтиране в работилницата. Разпредели се и зачисли по бригади кооперативния добитък.

Редовно се провеждат заниманията на курсовете по бригади за изучаване на Примерния устав на ТКЗС и 138-то Постановление на МС и ЦК на БКП. С голям интерес кооператорите изучават основния закон, по който се извършва организацията и заплащането на труда им в ТКЗС.

Служителите при ТКЗС полагат усилия за по-скорошното приключване на сметките в ТКЗС, като са обявили съревнование на служителите в ТКЗС в с. Ресен, Никюп и Градиничица. Вече са осчетоводени всички трудодни до края на месец ноември.

П. Косев

Опитът на първенците става достояние на кооператорите

НИКЮП, Търновско — **(от нашия селкор)** — Преди няколко дни на кооперативно събрание в селото ни гостува др. Цона Петкова от ТКЗС с. Русаля — делегатка на Националното съвещание на първенците на ТКЗС наградена с „Медал за трудово отличие“.

От рано салонът беше пълен с кооператори. Повечето от присъствуващите на събранието бяха жени — дошли да чуят разказа на делегатката за работата на националното съвещание на първенците на ТКЗС.

Другарката Петкова говори за постигнатите успехи в нашите кооперативни стопанства, за постиженията на жените в ТКЗС, като Героя на социалистическия труд др. Донка Христова от с. Победа, Ямболско, за майчинските грижи на свиневъдката Ангелина Дичева Илчева от ТКЗС с. Скалица, Ямболско за кооперативните свини и др.

На другарката бяха зададени редица въпроси, на които тя отговори. Изяснени бяха задачите, които другарят Вълко Червенков постави пред съвещанието.

Ал. Гавраилов

Среща на жени звеноводки и бригадирки

КАМЕН, Горнооряховско. — На 6 т. м. в селото ни се състоя другарска среща между звеноводките от ТКЗС в селата Камен, Лозен, Върбовка, Николаево, Асеново и Паиси. Изнесена бе литературно-музикална програма, след което др. Донка Тодорова Досева от с. Камен изнесе доклад за работата на жените в ТКЗС в селото. За своята работа в отглеждането на кооперативните свини говори орденоноската Злата Арабаджиева. За радостните трудови дни в звената разказаха звеноводките Дона Ценова Аламанова, Христана Ив. Семова, Стойка Николаева, бригадирката Анка Хаджиева, Радка Димитрова Бобева. За работата на жените в лозарската бригада се изказа др. Станка Димитрова от с. Лозен.

Присъствуващите на срещата звеноводки, бригадирки и кооператорки обещаха да работят още по-упорито за укрепването на кооперативните стопанства, като преодоляват всички срещнати трудности.

Семо Радев

ДРУГАРСКА ПОМОЩ

ВЪРБОВКА, Павликенско — **(от нашия селкор)** — На 8 т. м. работниците от ДИП „Васил Левски“ —Габрово поеха шефството на ТКЗС в селото ни. Бригада от работници през деня изкърпи кооперативната амуниция. Ремонтирани бяха две напълно разрушени сеялки. Четирима счетоводители помогнаха за по-скорошното приключване на сметките на ТКЗС.

Вечерта в салона на киното се състоя тържествено събрание, на което присъствуваха работници и кооператори. Подписа се договор за поемане шефство от страна на предприятието над ТКЗС. Работниците заявиха, че ще подпомагат всестранното укрепване на ТКЗС и ще работят с още по-голями сили за укрепване на мира в целия свят.

Петър Бонев

КООПЕРАТОРИ ГОСТУВАТ НА СВОИТЕ ШЕФОВЕ

ПАЛАУЗОВО, Габровско — **(от нашия рабкор)** — На 25 ноември кооператори от ТКЗС в село Добромирка, Севлиевско бяха гости на работниците от ДИП „Георги Чанков“, което е шеф над стопанството в селото.

В салона на предприятието бе изнесена литературно-музикална програма с участието на самодейния колектив на ТКЗС и работниците. Партийният секретар и председателят на ТКЗС разказаха на работниците за достиженията на стопанството през тази година. Дълго кооператорки пяха песни пред работниците и работничките и чак късно през нощта веселието привърши На следния ден кооператорите бяха запознати с процеса на производството на вълнени платове — приготвен от вълната, произвеждана от нашите ТКЗС.

Срещата между кооператори и работници, организирана в чест на 72-ия рожден ден на другаря Сталин, бе истинска манифестация на здравите връзки, които се създават между селяни и работници за щастието и разцвета на нашата Родина.

Да подобрим партийното ръководство на марксистко-ленинската просвета в ДСНМ

(продължение от 3 стр.)

останалата младеж не се провежда сериозна просветна работа. Такова е положението и с останалите дружества на извъншколската младеж. Именно партийните организации са, които трябва да осигурят провеждането на редовни просветни младежки събрания, на които по-често трябва да излизат с доклади най-отговорните партийни другари от самите партийни организации.

Самият факт, че в системата на просветата не са обхванати около 38 на сто младежи поставя сериозно въпроса пред партийните комитети и организации да набележат конкретни мерки за осигуряване провеждането на системна просветна работа и сред тази младеж, използувайки различни форми на работа.

Най-сетне ОК и ГК на БКП ще трябва да подпомогнат младежките комитети решително да подобрят своята работа, за да могат да указват системна и редовна помощ на младежките учебни звена за подобряване качеството на работата и да се осигури редовната работа на младежките учебни звена, да не се провалят те.

Ето в какво трябва да се изрази партийното ръководство по марксистко-ленинската просвета в ДСНМ.

ДИМИТЪР БОРИСОВ
Зав. отдел „ПА" при Окр. комитет на БКП — Търново

★

Работи се със интерес

ГОРНА ОРЯХОВИЦА. — **(от нашия учкор)** — Още в началото на учебната година в Първо средно смесено училище с ценната помощ на ГК на ДСНМ в различните просветни форми се включиха над 320 участници—ученици. Училището разполагаше с добре подготвени лектори като Васил Рашев, Елена Фердинандова, Йордан Кушев, Лиляна Спасова и др. Това улесни до голяма степен работата в новите кръжоци.

Др. Лиляна Спасова ръководи кръжока за начинаващи, който изучава Конституцията на НР България и устава на ДСНМ. Тук работата преминава при голям интерес. Лекторката винаги се явява с добре подготвена лекция. Разпределено е правилно времето за събеседване и предаване на новата лекция. Кръжочниците не се отекчават, защото стават оживени разисквания. Двата часа минават неусетно.

Не по-зле работи и кръжока на др. Елена Фердинандова. В кръжока се изучава биографията на другаря Георги Димитров. Преди всяка лекция, работата започва с политинформация. Прави се препитване на миналата лекция и след това се минава към нова. След всяка сбирка се отделят по 15 минути, които се използуват за разисквания, обобщения и обсъждане колективно по някой въпрос. Всички членове на кръжока си водят редовно записки. До сега отсъствия няма. Това улеснява много правилната работа в кръжока на др. Елена Фердинандова.

Кръжокът за изучаване биографията на другаря Сталин се състои от 20 участници. Той се ръководи от др. Васил Рашев. Доскоро в кръжока нямаше добра дисциплина. След като някои от кръжочниците бяха критикувани, работата се поде с интерес.

Валентин Николов

Работата на комитетите за мир в Павликенско

ПАВЛИКЕНИ — **(от нашия кореспондент)** — На 11 т. м в града ни се състоя разширен пленум на околийския комитет за защита на мира. Разгледани бяха решенията на Виенската сесия на световния съвет на мира, а така също и дейността на комитетите за мир в околията.

В цялата околия са изградени 75 комитета, които ръководят борбата на трудещите се за мир. Все още редица комитети не развиват оживена дейност. Благодарение на работата на комитетите, под ръководството на Партията, 52,800 души в околията се подписаха под Обръщението за сключване Пакт на мира. Добре работи комитета за мир при МТС — Павликени, който организира вечер на мира. Борбата за мир се свързва с чествуването на 72 годишнината на великия Сталин. На публични събрания се разясняват решенията на Виенската сесия на Световния съвет на мира.

Пленумът набеляза мерки за разширяване борбата за мир, изграждане на комитети във всички селища, ТКЗС, предприятия и др.

Ал. Кирков

Б. Р. Такива пленуми се проведоха във всички околии.

Курсовете за ограмотяване подобряват своята работа

СТОКИТЕ, Севлиевско. — В седемте махали на селото ни са открити курсове за малограмотни и неграмотни. Председателят на Изпълкома на селския народен съвет на депутатите на трудещите се положи много грижи за тяхното организиране.

Но има курсове, като този в м. Попска, които не работят добре. Курсът се провежда в една стаичка — бивша кръчмица. Курсистите идват от един и половина до два километра. Учителите също са принудени да ходят на повече от 4 клм. Но, въпреки тези трудности, учителите преподаватели в курса твърдо работят за подпомагането на малограмотните и неграмотните.

Курсистът Величко Атанасов Петков казва: „Въпреки всички трудности ние ще успеем. Ние вече се уверихме, че нашето Правителство и нашата Партия мислят за нас. Виждаме колко средства се дават за повишаването на нашата култура".

Р. Иванов

Художествена самодейност на росстройци

РОССТРОЙ, Павликенско — **(от нашия рабкор)** — По инициатива на профкомитета и активната помощ на партийната и младежка организации, на 9 декември се проведе преглед—конкурс на художествената самодейност в язовира, в чест на 72-ия рожден ден на другаря Сталин и III-ия конгрес на ОРПС. Всяка профорганизация се представи със своя програма. През целия ден салона беше препълнен с работници, които с голям интерес следяха прегледа. Най-добре се представи III профорганизация с председател Ралчо Найденов, на която беше дадено преходното червено знаме. Добре се представи и IV профорганизация от каменната кариера „Иванковец" с председател Генчо Мойсеев.

Като индивидуални първенци се класираха др. Никола Ванков—член на ДСНМ, който сполучливо нарисува портрет на другаря Сталин и др. Евгени Димитров направи добър релеф на другаря Вълко Червенков. Най-хубаво стихотворение за Росстрой написа младежът Милко Хамбарджиев, а най-хубав репортаж др. Цоню Минчев.

Вечерта при подобаваща тържественост на първенците бяха раздадени награди.

Евгени Крумов
член на литкръжока

Окръжно съвещание на литкръжоците

По инициатива на редакцията на в. „Борба" — Търново, на 15 декември, съвместно с отдела „Просвета и култура" при Окръжния народен съвет на депутатите на трудещите се, в редакцията на в. „Борба" се състоя окръжно съвещание на литературните кръжоци. На съвещанието присъствуваха 40 души представители на седемте кръжоци.

Др. Гладилов — референт при отдела „Просвета и култура" при Окръжния народен съвет на депутатите на трудещите се, изнесе доклад за организацията и работата на литературните кръжоци.

Доклад на тема „Вестникът — пръв приятел и възпитател на младите самодейци" изнесе главният редактор на в. „Борба" др. Хр. Консулов. В доклада беше разгледана досегашната работа на редакцията с младите самодейци, в светлината на Всесъюзното съвещание на младите литератори в СССР. Набелязаха се мерки за засилване на връзката между вестника и литературните кръжоци. В доклада беше подчертано, че досегашната работа на редакцията с младите литератори е незадоволителна. До ноември тази година са получени 220 различни литературни творби, съвсем незначителна част от които са отпечатани. На 170 от получените творби редакцията е изпратила писмени рецензии.

По доклада се изказаха около 20 души самодейци. Те изразиха задоволството си от това, че в. „Борба" е поел хубавата инициатива за свикването на това окръжно съвещание, което става за първи път в Търновски окръг. Някои от изказалите се споделиха опита на своите литературни кръжоци. Засегна се и въпросът кои трябва да членуват в литературните кръжоци. Др. Стефка Попиванова от литературния кръжок „Никола Й. Вапцаров" — Габрово, предложи отдела „Просвета и култура" при Окръжния народен съвет на депутатите на трудещите се, с помощта на редакцията да организира окръжен семинар, на който младите самодейци да се събират 2—3 пъти годишно.

Проведеното окръжно съвещание с литературните кръжоци в окръга е крачка напред в работата на редакцията на в. „Борба" с младите самодейци. Учейки се от опита на большевишкия печат, редакцията ще заработи по-задълбочено и по-системно с литературните кръжоци в окръга, за да стане вестника действително „Пръв приятел и възпитател на младите самодейци".

За положението на турците в България

Турците в България са равноправни

В американизирана Турция реакционните турски управници продават на безценица на американските империалисти турското пушечно месо и строят нови затвори за борците за мир и щастлив живот, а турското население обеднява. Турските паши и бейове измамиха турското население в България да се изселва в Турция. Народната власт не възпрепятствува никого, който пожела да се изсели, и добросъвестно изпълняваше задълженията си по сключената конвенция с Турция за изселването. Турското реакционно правителство подложи на мизерия изселилите се турци. В същото време, под диктовката на своите американски господари, то затвори границата и спря изселването. След съответните постъпки, нашето Правителство спря изселването, за да спести жестоката участ на ония турци, които са склонни да се изселят.

Турското население посрещна в огромната си част със задоволство тази мярка на Правителството, която внася сигурност в тяхното съществуване. На общо събрание на 7 декември в с. Стрелци, Еленско, турците единодушно са приели резолюция, че не желаят да се изселват в Турция, докато начело на турската държава стоят реакционери които продават страната на американските империалисти и тикат народа към мизерия.

Много турци са осъзнали своето място в строителството на социализма и на пук на американските империалисти са се хванали здраво на работа. Такива получават заслужено награди от народната власт. За трудовите им постижения са наградени от нашия окръг миньорът Кадир Беадиров при язовира „Росица" сордена „Червено знаме на труда" и Мюмине Ахмед Курдова, точачка в ДИП „Васил Коларов" — Търново, със златен орден на труда. Националната ударничка Нахида Абдулова отказа да последва родителите си и остана в България. Тя има щастието да бъде делегат на Световния младежки фестивал в Берлин където се запозна с предан на делото на мира и социализма унгарски младеж и свърза с него живота си.

С нови трудови успехи и с вяра в щастливия и светъл живот турското население в Търновски окръг отговаря на турските реакционери които с бяс и злоба гледат на Народната република България, крачеща смело напред по светлия път на социализма и комунизма.

ТУРЦИ КООПЕРАТОРИ В ТКЗС

АГАТОВО, Севлиевско — **(от нашия селкор)** — Тежък и нерадостен беше живота на малцинствата в нашата страна преди Девети септември 1944 год. По цели дни работеха на селските богаташи и едва изкарваха храна колкото за през деня. А настъпи ли зимата, те вземаха торбите и ходеха да просят — гладни, голи и боси. „Понапред нас ни гонеха, не ни даваха нищо, и ние бяхме винаги гладни. Не бяхме зачитани за хора Отидем на някои богаташи да работим, кажат ни, че ни мързяло и нищо не ни плащат, въпреки че сме работили. Днес в ТКЗС съвсем не е така. И ние сме хора като другите." — казва Ибрям Асанов, който редовно работи в ТКЗС.

Много от турците в селото ни през пролетта на тази година като научиха от изселилите се в Турция техни съселяни колко лош е животът там, се отказаха да се изселват и станаха членове на ТКЗС. Заедно с всички кооператори те работиха през лятото и сега са доволни и щастливи. И в техните къщи навлязоха невиждани количества храни. И те като останалите кооператори получиха ниви, лозя и зеленчукови градини за лично ползуване, въпреки преди да нямаха нито педя земя. Тези, които дадоха по 100,000 лв., за да се изселват само съжеляват за тях, защото виждат, че е безмислено да отиват в Турция—там, където животът им отново ще бъде тежък, непоносим.

Другарят Ахмед Юмеров, син на гледач на кооперативен добитък, ходи постоянно на работа. Сега семейството им има заработени 404 трудодни. Той казва: „Аз съм много доволен от днешната народна власт и от ТКЗС. Имаме си вече лозе, ниви, зеленчуков ботан. Не сме и мислили преди затова. В аванс взехме 600 кила жито и още най-малко 400 кила ще получим. Получихме и 1,300 кила царевица и ще вземем още в края на годината. Толкоз жито и царевица в нашата къща не сме виждали никога досега. Аз зная, че занапред и нашият живот ще става все по-добър и по-добър и ние ще сме винаги щастливи. Добре, че не отидохме в Турция."

Д. Габалов

ИЗ ЖИВОТА НА ДОСО

МЕЧТАЯТ ЗА ПЪРВИЯ СИ ПАРАШУТЕН СКОК

ТРЯВНА — **(от нашия учкор)** — При градския съвет на ДОСО се организира курс за любители парашутисти. С голям интерес участниците посещават заниманията. Всеки се стараеше да усвои добре упражненията. Добре заучават упражненията др. Златю Пенев, Петър Маринов и др.

Любителите парашутисти мечтаят за оня ден, когато ще направят първия си скок с парашут.

К. Денев

Съобщение

На основание чл. 24 от Закона за народните съвети на депутатите на трудещите се, Изпълнителният комитет при Търновския окръжен народен съвет в заседанието си на 12 декември 1951 год. по протокол № 85 реши да свика окръжния народен съвет на депутатите на трудещите се на четвърта редовна сесия на 26 декември 1951 година (сряда) в 8 часа преди обед.

Поканват се гражданите от окръга да присъствуват на сесията, с което ще спомогнат при работата на същата.

Грижата за човека

(по писма на читатели)

„Човек — това звучи гордо!" — Тези думи на великия съветски писател Максим Горки днес в социалистическото общество звучат като една красива истина. За човека в социалистическото общество се полагат грижи, каквито трудещите се от капиталистическите страни могат само да мечтаят.

В редакцията на вестник „Борба" често се получават писма, в които трудещите се изразяват своето задоволство и радост от грижите, които се полагат за тях. Неотдавна нашият читател В. Драганов от с. Зеленик, Еленско ни пише:

„От 5 април до 14 май лежах в Еленската държавна болница — вътрешно отделение. Управителят на болницата д-р. Ст. Чуканов така се е отдал на своята работа, така се е встрастил, че и най-неопитния наблюдател ще види как д-р Чуканов при сутрешните визитации се вълнува, когато види влошаване състоянието на някой болен и как искрено се радва, когато болният се подобрява. . .

Сестра Паликова е за болните истинска родна сестра. Тя не жали нито време, нито труд за да услужи на болните". . .

За добри грижи към болните, за отзивчивост и внимателно отнасяне ни писа и читател от Търново. „Детето ми заболя от „едра шарка" — ни пише читателят. — 4—5 дни то имаше температура до 40 градуса. На четвъртия ден болестта даде усложнения в ухото на детето. Поисках помощта на д-р Янко Ковачев — ушен лекар, който, въпреки че имаше и други пациенти, обеща да дойде, което той действително стори. След него дойде и друг лекар от болницата. Същият след това три дни подред идва да бие инжекции на детето, което сега е напълно здраво и закрепва. Какво щеше да стане, ако д-р Ковачев не дойдеше на време, ако другият лекар не идваше всеки ден да го преглежда и бие инжекции, това не знам. Ако всички лекари така изпълняват дълга си, това е повече от похвално".

От такова добро отношение трябва да се поучат ония лекари, които не са отзивчиви.

Народен враг в обединената болница

В Обединената болница — гр. Търново е лекар по вътрешни болести д-р Марин Косев Димов, роден в с. Ново-село Търновско, а жител на гр. Търново.

Същият е бивш санитарен подполковник, който е имал най гадни изказвания по отношение на СССР. Уволнен от армията за груби фашистки проявления и за враждебно отношение към пом. командирския апарат. Активно работи за опозицията през 1946 год. като е занесъл бели бюлетини в родното си село Ново-село. Разпространявал клевети за разногласия между Васил Коларов и Георги Димитров. Тоя заклет враг е сега на работа в болницата (бившата поликлиника) тормози работниците и служителите и чака да дойдат американците и англичаните, за да му върнат офицерския мундир и да дерибействува.

На 6. X. т. г. вечерта детето на работничката Иванка Н. Маджарова се разболяло тежко и вдигнало температура. Тя отишла в поликлиниката при дежурния лекар да го покани, за да прегледа болното и дете Йорданка. Последният отсъствувал — бил на кръжок, Работничката отишла в кабинета на д-р Димов и го помолила да отиде в дома й да прегледа болното дете, като му обяснила, че дежурният лекар е на кръжок и не го е намерила. Д-р Димов я запитал взела ли е файтон, за да го заведе до дома й. Работничката отговорила, че има само 250 лв. и няма повече пари за файтон.

Д-р Димов отказал да отиде да прегледа детето „защото бил уморен от прегледите в поликлиниката". Работничката със сълзи на очи отишла при Д-р Джамаданов, който се отзовал на поканата й.

Работничката Недялкова, живуща на ул. Г. Димитров 5, отишла в поликлиниката на преглед при Димов, за да се посъветва как да си запази бременността, тъй като нямала деца, а преди това боледувала от плеврит. Димов „й дал съвет" незабавно да махне плода, защото щяла да се погребе при раждането". Тя не се съгласила с неговия „съвет". Той я нахокал, че не слуша съвета му и искал да я изпъди, но тя настояла да й даде бележка за преглед в гинекологическото отделение на Държавната болница. Той дал такава бележка. Тук след щателен преглед на Недялкова й казват, че е напълно оздравяла и може да си роди детето без да се опасява за живота си.

До кога тоя народен враг ще стои в поликлиниката (сега Обединена болница) и ще тормози и заблуждава нашите работници и честни граждани?

„Гражданин"

ПО МАТЕРИАЛИТЕ НА „БОРБА"

В бр. 49 под заглавие **„Оре плитко и бавно"** критикувахме за лоша работа тракториста от МТС Полски Тръмбеш Любен Дамянов. Политотделът при станцията ни съобщи, че е взето решение трактористът да бъде уволнен за несправяне с работата.

Под заглавие **„Да завършим есенната дълбока оран!"** в бр. 46 писахме за изоставане в изпълнението плана за дълбоката оран в с. Благоево. Виновни за това са ръководителите на ТКЗС, които не са осигурявали добри условия за работа на трактористите. Взети са мерки за премахване на слабостите.

В същия брой изнесохме за някои слабости в провеждането на **окръжен библиотекарски курс.** От отдел „Просвета и наука" при Окръжен нар. съвет на депутатите на трудещите се, ни съобщават, че са съществували в първите дни слабости по неговото организиране, които впоследствие са били премахнати.

В статията **„Постоянните комисии — здрава връзка с народа"** в бр. 47 изнесохме за слабости в работата на постоянните комисии при народния съвет на депутатите на трудещите се в с. Топлеш, Габровско. Съобщават ни, че на ноемврийската сесия на съвета е разгледана работата на комисиите и са набелязани редица мерки за подобрението й. Предвижда се и създаването на по-голям актив към отделните комисии.

Относно изнесеното в бр. 48 под заглавие **„Кое е по-правилно"** от РКС — Г. Оряховица ни съобщават, че причина за това е ДО „Зърнени храни" — София, от където не са разрешили достатъчно храни от пункта при гара Асеново, и се е наложило да се додават храни от Джулюница и Козаревец. Занапред ще бъдат избягвани такива случаи.

Под заглавие **„Когато съветът не се занимава с жизнените въпроси"** в бр. 49 критикувахме председателя на изпълкома на народния съвет на депутатите на трудещите се в с. Ветринци, Търновско, за не вземане мерки за изпълнение плана за доставките на свинско месо. От ОНС на депутатите на трудещите се — Търново ни съобщават, че изнесеното е вярно. След критиката във вестника планът е бил разпределен. ОНС на депутатите на трудещите се ще накаже за това небрежно отношение към тази задача председателя на изпълкома на народния съвет и председателя на ТКЗС. Относно изнесеното в бр. 48 **за нарушение на Примерния устав на ТКЗС** в същото село ни съобщават, че стопаните са заявили, че ще предадат добитъка и инвентара.

ВИСОКА ЧЕСТ

Тежко и нерадостно детство е прекарал Тодор Митев в родното си село Байкал, Оряховско. Годините за него са се нижели в постоянна мизерия и слугуване на селските чорбаджии. Когато станал на 17 години той не искал да бъде по-вече ратай и тръгнал да си търси работа по фабриките. През 1929 година отишъл в Габрово . . . Дълго скитал из улиците без работа . . . Минало седмица, втора и най-после си намира работа в бившата фабрика „Хр. Метев". Разбира се не го пуснали при становете, а му дали да реже дърва. Така започнал новия му живот. През деня реже дърва, а вечерта спи под сайванта при дървата. Един ден Тодор поискал от чорбаджията да му позволи да стане тъкач. Отказал му. Изпратил го да прекарва с количката кюмюр...

Няколко години по-късно, след големи трудности, той успява да се премести във фабрика „Надежда" и започва да работи на тъкачни станове.

— Но ние работехме без никакво желание, — замислено разказва той. Гледахме само деня да мине. Просто се разкарвахме из помещенията и следяхме да не би собственикът да ни забележи. Никога не ни е идвало на ума за съревнование. За какво ще се съревноваваме, за чорбаджията ли? — След 9 септември разбрахме защо работим. Тогава започна нашият истински живот. Машините ни станаха близки...

Тодор Митев се отзовава на по[illegible] на Партията и участвува в [illegible] и др. Това говори за [illegible] съзнание на трудещите се, [illegible] кръвна заинтересованост [illegible] социалистическото съревнование. През 1947 година за първи път е излъчен за браншов ударник. От тогава червената лента на ударник винаги краси гърдите му през тържествените дни. През 1948 година Тодор минава на два вълнени стана и достига 128 на сто изпълнение на нормите.

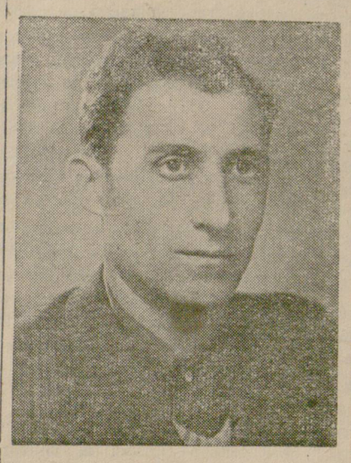

През май 1950 година ОК и ГК на Партията организират специален едномесечен курс за ударници. С голям интерес Тодор Митев слуша лекциите за стахановското движение. Много добре той помни последната вечер в курса: дошли са много ударници от много предприятия и партийните ръководители. Дошла е и знатната тъкачка Лиляна Димитрова, лауреат на Димитровска награда, която току що била се завърнала от Москва. Тя разказала за постиженията на съветските хора, за техния свободен и ентусиазиран труд, за това, че в съветската промишленост да се работи на 4 стана е обикновено явление... Още същата вечер Тодор Митев обеща да премине на 4 вълнени стана, а в чест на Втория конгрес на ДСНМ, като комунист, дава личен пример на младежите и започва да работи на 5 стана. Само след няколко дни увеличава становете на 6.

— Първата петилетка изпълних [illegible] рис Лазаров от ДИП „Зох" [illegible] ли стоманени ролки при извивалните [illegible] икономиите позволява да се осъ[illegible] на 20 януари тази година. Втората съм обещал да изпълня до април 1952 година, но това ще направя по-рано. Питат ме на какво дължа успехите си: Най-напред аз зная за какво работя и обичам работата си. Вичаги преди влизането на смяната проверявам нищелките и сувалките и отстранявам всички неизправности по стана новете. Идвам 20 минути по-рано на работа. Спокоен и уверен в движенията си проявявам съобразителност и много бързо извършвам всяка манипулация. За вдяването на сувалката са ми необходими 5—6 секунди, за смяна на сувалка 1-8 секунди, а за връзване на скъсана нишка 4—8 секунди. Машините ми са подредени в шахматен ред и са винаги добре почистени. Работното си време оплътнявам до максимум. Когато два стана свършат вътъка едновременно, сменям сувалката на единия преди да е привършил вътъка и отивам при другия да му сложа недотъканата сувалка. Когато някой стан свърши вътъка и в същото време му се скъса жица, най-напред го зареждам и пускам и тогава връзвам жицата. Така изпълнявам нормата си на 6 стана 112 на сто. Високите си производствени успехи споделям с останалите работници, на които предавам своя опит.

На 4 от неговите станове работи Милка Михайлова от другата смяна. Наскоро се случило да го потърсят в дома му. Не го намерили. Едва на другия ден разбрали, че той отишъл да помогне на Милка.

* * *

За големите си трудови заслуги Тодор Митев бе избран за делегат на Третия конгрес на ОРПС. Тодор Митев, бившият ратай, сега е уважаван многостаночник. При машините си той проявява спокойствие и съсредоточеност, но на националното съвещание на стахановците се развълнува. Как да бъд спокоен, как да не се вълнува, когато само на няколко крачки от него бе любимият ръководител другарят Вълко Червенков — сърдечно усмихнат, близък, с мъжествен поглед, от който лъха бодрост и вяра в успеха на великото димитровско дело. И тази бодрост и вяра се придава на всички трудещи се.

Незабравими минути преживя Тодор Митев тия дни в София... Минути, които той ще помни цял живот. Никога той не ще забрави оня момент, когато видя за първи път другаря Вълко Червенков, когато заедно с останалите делегати възторжено ръкопляска и дълго повтаря любимото име: „Червенков—Червенков", „Сталин—Сталин", когато за първи път прочете във вестник „Работническо дело" името си между удостоение с гордото и почитно звание „Герой на социалистическия труд" . . .

Бившият ратай, многомашинникът Тодор Митев от ДИП „Надежда" — Габрово бе удостоен с висока чест — най-високото почетно звание „Герой на социалистическия труд", кавалер на златната звезда и орден „Георги Димитров".

В деня на 72 годишнината на великия Сталин, комунистът — Герой на социалистическия труд, си даде клетва да оправдае и в бъдеще с нови успехи в борбата за изпълнение на плана и за възпитание на нови кадри високата чест, с която го удостоиха Партията и народната власт.

По репортажи на Колю Дъбравов и Недялко Събев

ДСП „ОТПАДЪЦИ" — Окръжен клон — Търново
телефони №№ 20-55 и 20-56

СЪОБЩАВА, ЧЕ ПРИЕМА СРЕЩУ ЗАПЛАЩАНЕ:

I. ЧЕТИНА: 1. Скубана гръбна по 1900 лв.; 2. Скубана странична по 1550 лв.; 3. Рязана гръбна по 1400 лв; 4. Рязана странична по 1100 лв; 5. Чоп по 150 лв. II. КОСМИ: 1. Конска опашка по 1150 лв; 2. Конска грива по 650 лв; 3. Говежда опашка по 450 лв.. III. ЯРАНТИЯ: 1. Конска и волска по 100 лв. IV. ПУХ И ПЕРУШИНА: 1. Пух бял от гъски по 1300 лв.; 2. Пух сив от гъски по 1200 лв.; 3. Перушина бяла от гъски по 300 лв.; 4. Перушина сива от гъски по 250 лв.; 5. Перушина бяла от кокошки по 80 лв.; 6. Перушина цветна от кокошки по 70 лв., 7. Перушина цветна от пуйки по 50 лв.; 8. Перушина от патици по 150 лв.

Стопани, младежи, девойки и пионерчета, събирайте по сух начин полезните отпадъци от животински произход и ги предавайте срещу заплащане в складовете ни.

ДСП „ОТПАДЪЦИ" — Търново

Малки обяви

ИЗГУБЕНИ: Книжка за правоспускане в движение на камион собственост на ДИП „Сърп и чук" — Габрово контролен милиционерски № 11271; знак НМ; образец № 1 превоз на хора от Габрово до Жълтеш, Габровско, и обратно; кочан товарителница № 4150; кочан пътни листове № 65901, — да се считат невалидни.