ПРОЛЕТАРИИ ОТ ВСИЧКИ СТРАНИ, СЪЕДИНЯВАЙТЕ СЕ!

Борба

СЕДМИЧЕН ОРГАН НА ОКРЪЖНИТЕ КОМИТЕТИ НА БКП И ОТЕЧЕСТВЕНИЯ ФРОНТ И ОКРЪЖНИЯ НАРОДЕН СЪВЕТ — ТЪРНОВО

Гл. редактор: ХР. КОНСУЛОВ

Год. VII, бр. 19 (276) Търново, 12 май 1951 г. Отд. брой 6 лв.

В най-големите преломни моменти в историята на нашия народ, когато са поставени на изпитание неговите върховни жизнени интереси, когато се решава въпросът за неговото съществуване, за неговото развитие като самостоятелна, като свободна нация — тогава, в тези съдбоносни моменти, руският народ му се е притичал на помощ и с неговата решаваща подкрепа се е изнасяла победата.

Сега, когато празнуваме 75-годишнината на славното Априлско въстание, нашият народ не може без вълнение да не преживее отново чувството на дълбоката братска дружба, която го свързва завинаги с великия руски народ и другите съветски народи.

ВЛ. ПОПТОМОВ

Да изпълним обещанията си за високи добиви захарно цвекло!

През настоящата година много околии и ТКЗС дадоха обещания пред Партията, Правителството и лично пред дгуГаря Вълко Червенков да получат високи добиви от захарно цвекло.

Условията за повишаване добивите от захарното цвекло у нас са на лице. Сеитбата започна тая година рано и се извърши в сравнение с други години в много кратък срок — края на м. март. Над 90 на сто от площите определени за засяване с захарно цвекло в окръга, бяха засети в ТКЗС върху дълбоко изорани през есента площи.

Всичко това е едно добро начало, тъй като за успешното изпълнение на поетите обезателства за получаване на високи добиви от цвеклото е необходимо тепърва ТКЗС, ДЗС и частните стопани да положат по-вече грижи за правилното отглеждане на цвеклото.

Опасността от цвекловия хуботник още не е окончателно преминала. На лице е опасността този неприятел да нападне и унищожи пресетите увекла в селата: Джулюница, Бреговица, Върбица, и Горско Ново село — Г. Оряховско, Иванча — Търновско, Миндя и Златарица — Еленско и Караисен — Павликенско. За да не се допустне това, трябва решително да се скъса с каквото и да било подценяване на опасността от неприятелите по цвеклото. Трябва да отбележим, че в борбата с цвекловия хуботник най-резултатно и ефикасно средство се указа ръчното събиране, което трябва да продължи в застрашените села.

Важно условие за получаване високи добиви от цвеклото е навременното разреждане и прекопаване на посевите. Резреждането трябва да се извърши в момента на образуване първия чифт истински листенца на цвеклото. Всяко закъсняване в разреждането води към намаление на добивите.

По време разреждане на цвеклото трябва да се извърши там, където още не е направено, подсяването на празните места в междуредията, което трябва да стане гнездово с предварително накиснато във вода цвеклово семе в продължение на 24 часа. Сгъстяването на редките посеви е наложително, тъй като борбата за редовни посеви е и борба за висок добив.

Подхранването на цвеклата с изкуствени торове е мощно средство за повишаване добивите от същото, подхранването се извършва на два пъти — първото по време на разреждането, а второто две седмици по-късно — по време на втората копан. При същото се внасят в почвата 8 — 10 кгр. на декар азотни торове, амониева силитра или амониев сулфат.

При подхранването имат голямо значение и местните торове — птичия тор 50 — 60 кгр. на декар, дървесната пепел от 40 — 50 кгр. на декар и пикочната течност разредена във вода 1:3 и др.

Допълнителните разрохквания на почвата в междуредията (прекопаванията) са един от най-важните способи на челниците по отглеждане на цвеклото. Практиката на съветските стахановци в цвекло-производството показва, че най-добри резултати се получават при провеждане 3 — 4 дълбоки междуредови обработки, които се провеждат с цел да се запази влагата след падналите валежи, да се отстрани дълбокото слягане на почвата и се създадат благоприятни условия за растежа на цвекловите глави.

При нашите сухи условия, напояването на цвеклото се явява като едно от най-сигурните средства за получаване на високи добиви. Ето защо, там, където съществува и най-малка възможност за напояване на цвеклото, трябва да се използува веднага щом се яви засушаване, като след всяко поливане се извършва плитко прекопаване на посева.

Редица ТКЗС от окръга: Иванча, Обединение, Сашево, Куцина, Градинчица, Никюп и Полски Сеновец — Търновско, Варана, Сломер и Бутово — Павликенско, Благоево, Чапаево, Поликраище и Козаревец — Горнооряховско, водят за сега успешно борбата за изпълнение поетите обещания за получаване високи добиви от захарно цвекло, като извършват навременно и срочно всички агротехнически мероприятия, целещи получаването на по-високи добиви.

Отделни ТКЗС, като Джулюница и Драганово — Г. Оряховско, Лесичери, Караисен и Мусина — Павлекенско, се отнасят формално към поетите задължения в обещанията и не водят борбата за тяхното изпълнение, като че ли пред партийните организации не стои въпроса за изпълнение обещанията.

За успешното провеждане борбата за високи добиви трябва да се направи веднага проверка на състоянието на цвекловите посеви от органите на ТКЗС, съвместно с тия на захарната фабрика. На място трябва да се набележат конкретни мероприятия за получаване високи добиви и изпълнение обещанието пред другаря Червенков.

Поетите обещания пред Партията и Правителството и лично пред другаря Червенков не са празни думи, а думи които трябва да се изпълнят.

Борбата за високи добиви от захарно цвекло, е борба за подобряване снабдяването на нашия народ с по-вече захар, борба за мир и социализъм.

На борба с цвекловия хуботник

ДОЛНА ЛИПНИЦА, Павликенско — *(от нашия селкор)* — ТКЗС в селото ни взема от рано мерки за унищожаването на цвекловите неприятели. Борбата с цвекловия хуботник се води по указанията на участъковия агроном др. Стойно Горчев и сигнализатор-наблюдателя Йордан Кенаров. 400 декара цвекло са напрашени с препарата ДДТ 7 на сто. По време на работата се проявиха 11-та и първа бригада с бригадири Любен Панайотов Гандимов и Стоян Николов Димов. След напрашването кооператорите прекопаха цвеклото. Навременното прекопаване и борбата с цвекловия хуботник е борба за по-високи добиви от захарното цвекло, борба за по-вече захар.

Йордан Кенаров

На борба с вредителите на горите

МИХАЛЦИ, Павликенско—Предвид на това, че горите в землището на селото ни са нападнати от опасни вредители насекоми, се наложи по нареждане на министерството на горите да се вземат бързи сериозни мерки. Наредено бе да се извърши опрашване на горите с прах ДДТ. Този препарат се спуска със самолет. Но, тъй като неравната, скалиста местност не позволява на самолета да лети ниско над горите се наложи да се извърши ръчно опрашване. Това беше възложено на нас младежите. И затова през април се организира и проведе трудов ден, който предварително беше добре подготвен, като беше разяснена на младежите важността за това опрашване на горите. На трудовия ден присъствуваха 32 младежи, от които 11 девойки. През целия ден ентусиазирани от мисълта, че се борят и дават своя труд за опазване на това ценно народно богатство, младежите и девойките работиха с невлагани до сега упоритост и твърдост. И, въпреки че работата не бе така лека, те не се спираха през целия ден. Беше определено през деня да се опрашат 450 декара, обаче, тия декари бяха обходени до обед, а до вечерта младежите опрашиха 760 декара, като изразходиха 460 кгр.прах ДДТ.

Всички работиха съзнателно. Особено се проявиха девойките.

С това младежите от селото ни се включиха автивно в борбата за унищожаване вредителите на горите.

Мл. К.

Да живее Априлското въстание!

☆ ☆ ☆

75 години от въстанието в Кръвеник

Седемдесет и пет години изминаха от героичното Априлско въстание, в което нашият свободолюбив народ даде хиляди скъпи жертви, десятки опожарени села и градове.

През това въстание велико себеотрицание показаха и севлиевските села Кръвеник, Ново село и Батошево, сгушени като орлови гнезда в северните склонове на хайдушкия Севлиевски балкан.

Тук през различни времена работят и разпръскват семената на бунта: Левски, Ангел Кънчев, Отец Матей, Х. Ив. Големия и Отец Пахомий Дряновски. Системно и упорито работят севлиевските революционери: Пешев, Карагьозов, Преснаков, Фесчиев, Куев, Симеонов, Буюклиев, Хайдут Ботю и др.

В Кръвенишкото революционно гнездо от начало до край ръководят с твърда ръка местният деец Филю Радев Миленовски и син му Христо Филев. Опрял се на своите помощници: Мичо и Цвятко Димови, Михо Костов, Димо Василев, свещеник Иван Михов, Димитър Н. Миленов, Милен Николов и др. той тайно провежда трескава организационна дейност. Сам дядо Филю на своя сив жребец постоянно снове между Кръвеник, Севлиево, Търново и Горна Оряховица, а във връзка с въстанието ходи в Цариград и Русе, за да проучи от по-сигурно място как отива международната политика. Делото се развива нормално, но с залавянето на Ст. Пешев — председател на Севлиевският революционен комитет чорапът почва да се разплита. Започват арести и обиски и, за да не се провали делото, дядо Филю на 1 май стар стил, подпомогнат от избягалите севлиевски революционери: Карагьозов, Куев, Фесчиев и Хайдут Ботю, на връх „Балкан" обявяват „Севлиевското априлско въстание".

Литват вестоносци по околните села с известието веднага да въстанат, иначе „Дядо Филю ще дойде с момчетата и ще бастиса селата им". И действително на 2 май въстава Ново село, а на 4 май Батошево. Така новопровъзгласената Народна република затвърдява основите си. Още същия ден, 1 май, Дядо Филю започва трескава работа в прелома на р. Боазка, между Леви и Черни връх, срещу турското село Градница. Вековни буки с грохот се повалят през планинския път, издигат се прегради от камъни, дълбаят се окопи, строят се препятствия и засеки. От околните турски села — Душево, Градница, Чадърлий, Хирево, Дамяново и Бериево башибозукът се надига на „свещен поход" срещу „раята". Цели девет дни из планинските проломи и рътлини кипя отчаяна борба. Един поробен народ известява на света и на продажната дипломация, че е достоен за свободен живот. Мъжки се държат планинците от трите орлови гнезда. Бясно налита врагът. Земята се покрива със сняг. Студен вятър сковава борците, но те с телата си препречват пътищата към родните си огнища. Дядо Филю окуражава момчетата. но Саадулах Ефенди и плевенския каймаканин Дели Неджиб сломяват съпротивата на Батошево и по Леви връх от изток се явяват в гръб на кръвеничани. Те с бой си пробиват път към планината и се пръскат кой къде види.

9 май стар стил е ден на погром, ден на пожарища и убийства. Турските орди като мътен порой се понасят из махалите и се отдават на грабежи и издевателства. Дни и нощи горят къщите. Дни и нощи се късат сърцата на борците като гледат от планинските си скривалища как гори мъката и потта им.

Народният водач дядо Филю решава да се отправи за Сърбия. Случайно открит от тракийските турци, той геройски се сражава, но пада в плен. Турците го откарват на планинското било, за да се прости с родното си непокорно село и тук го обезглавяват. На 16 май стар стил сложи главата си за народната свобода този непокорен жилав планинец от село Кръвеник.

Съдбата на сина му Христо е също незавидна. Предаден, откаран в Севлиевския затвор, съден в Търново, на 2 юли, той овисва на бесилото пред Вешковата фурна в Севлиево, за да живее народът.

За свободата на Родината Кръвеничани дадоха 62 души убити, 120 къщи, 87 плевни, 38 хамбари, 1 църква и едно училище опожарени, 270 домакинства разграбени, 9582 глави добитък отвлечени...

Скъпите жертви на Кръвеничани — Априлци не останаха напразни. Вярата им в „Матушка Русия" стана живо дело. Играта на развратната европейска дипломация беше проиграна. Братският руски народ изпрати достойните си синове и те с цената на 200,000 убити извоюваха свободата на своя героичен събрат — българския народ.

Минаха 75 години. През тия години народът попадна под ново — фашистко иго. Потомците на априлци, калени в славното септемврийско въстание, подпомогнати отново този път от Съветския съюз, завоюваха своята свобода и днес под ръководството на героичната Благоево-Димитровска комунистическа партия, градят радостен, щастлив и доволен живот.

Николай Ковачев
с. Кръвеник, Севлиевско

ЕДИНСТВОТО МЕЖДУ НАРОД И АРМИЯ — ГАРАНЦИЯ ЗА СВОБОДАТА И НЕЗАВИСИМОСТТА НА РОДИНАТА

ГАБРОВО — *(от нашия кореспондент)* — Ръководени от съзнанието за необходимостта от още по-здраво укрепване на боевото единство между работническата класа и народната войска в общата борба за мир и социализъм, работниците от ДИП „Вълко Червенков" и Машиностроителния завод гостуваха на бойците от поделението на офицера Славчев и поеха шефство над поделението.

След сърдечното посрещане и опознаване, бойците и работничките, командирите и работниците изпяха кръшни хора и весели игри в градината на поделението. Състезанието между волейболните отбори при поделението и ДИП „Вълко Червенков" завърши с победата на бойците.

На тържествено събрание се извърши размяна на договорите между предприятията и поделението. При висок ентусиазъм договорите бяха подписани от партийните секретари при предприятията и офицера Диков, който изясни значението на шефството.

Работниците и бойците се задължават да правят взаимни другарски посещения с художествените си колективи, да се уведомяват за успехите и недостатъците в работата по изпълнение на производствения план и бойната подготовка, да организират изнасяне на опит от челниците, да разгънат широка кореспонденция и пр. Работниците от Машиностроителния завод обещаха да отлеят художествена фигура за украса на портала на поделението а бойците да съдействуват за издигане на политпросветата и бойното обучение на работниците.

Хорът и танцовият самодеен колектив при ДИП „Вълко Червенков" изнесоха подходяща програма изпъстрена с весели солови номера.

Издигайки лозунги за бойния съюз между народ и армия, с мощно „ура" бойците изпратиха своите другари.

Вс. Пурел

Изостава изкупуването на млякото и яйцата

Изкупуването на селско-стопанските произведения, като млякото и яйцата, е важна и неотложна правителствена задача. Изпълнението на тази задача означава крачка напред в изграждането на социализма в нашата страна. Напълно понятно е това на служащите при всестранната кооперация „Пчела" в **с. Палаузово, Габровско,** и те, след като предсрочно изпълниха тримесечния план, на 15 април, са провели акция за изкупуване на яйцата. Били са образувани комисии, които са обходили селяните по места и за половин ден са събрали 3,396 яйца. В **с. Кормянско, Севлиевско,** също се изпълнява изкупуването на яйцата. Селсъветът е разпределил на всеки стопанин, производител определеното му количество яйца. В усилен ход и към привършване от отделни стопани е отчитането на възложените количества мляко. В **с. Росица, Павликенско,** обаче, към 15 април планът за изкупуването на биволското мляко е изпълнен 30 на сто, за кравето 15 на сто, за овчето 5 на сто. Причината за ниските проценти е слабата разяснителна работа. Разбира се, никой стопанин не желае да отчита млякото си както миналата година със слънчоглед, свинска мас и др. Но трябва да се подканят стопаните, за да се отчетат на време. В с. **Агатово, Севлевско,** поради това, че разяснителната работа е започнала значително по-късно от административната, планът за кравето мляко за първото тримесечие е бил провален. Управителният съвет на ТКЗС още от зимата е замислил да отчете изоставането с овче мляко. Сега агитаторския апарат уж води разяснителна работа за необходимостта от образуването на сборни стада, обаче много от агитаторите не са убедени в тази необходимост. На работниците, които работят в млекарницата не са осигурени работни дрехи и обуща. Краката им са постоянно мокри. Явява се необходимост от набавяне на електрическа центрофуга, тъй като със старата се забавя преработването на млякото. Има и редица други нужди, които кооперацията трябва да види. Тя — кооперацията—до 14 април не е била изплатила нито един литър мляко.

В с. Ветренци, Търновско грешка се е допустнала при масовизацията на ТКЗС, защото не се е събрал веднага добитъка и стопаните знаейки, че скоро добитъка им ще бъде събран не носеха мляко.

Лош пример са дали и някои партийни членове като Баю Иванов Баев, Марин Тодоров Белчев и др., които не са изпълнявали дневния си план.

В село Драгановци, Севлиевско, по млекосъбирането е проведена слаба разяснителна работа. Съобщенията за млякото са били раздадени късно. Закъсняло е и отварянето на мандрата. Позволило се е на някои недобросъвестни стопани да укрият част от дойния си добитък. Не се казва нищо на такива, като полския милиционер, който до този момент не е предал нито грам мляко. Старият кръчмар Петко Г. Чорбаджийски заделя значително количество мляко, за да продава масло на свободни цени.

А що се отнася до яйцесъбирането, планът за първото тримесечие е бил 15,000 бройки, а е изпълнен само 3,000. Затова не малка винаи ма управителният съвет на кооперацията, който едва към края на м. март назначи яйчар.

Необходимо е РКС да оказват по-голяма помощ на всестранките при изкупуването на млякото и яйцата. Необходимо е също да се проведе широка разяснителна работа чрез масовите организации и се осигури изпълнението на тази важна държавна задача.

(По дописките на Йорданка Ангелова, Гост, П. Генчев, Т. Генов, Г. Ц. Паунов и К. Михов)

Другарят Вълко Червенков в трудово Габрово

ГАБРОВО — *(по телефона от нашия кореспондент)* — Днес 11 май ликува работническо Габрово. Другарят Вълко Червенков е скъп, дългоочакван гост на трудовите хора. Мощно, сърдечно „ура" кънти в цеховете на ДИП „Сърп и чук", „Вълко Червенков", „23 декември". Новината за пристигането на председателя на министерския съвет и генерален секретар на БКП другаря Вълко Червенков, се разнесе като вълнуваща сърдцата песен.

Придружен от група официални лица другарят Вълко Червенков посети няколко промишлени предприятия, където беседва с работници и ръководители за хода на производството.

Посрещайки с небивал ентусиазъм своя любим ръководител, трудещите се преживяха възторжени минути.

На излизане от ресторант „Септември" насъбралото се патриотично гражданство устрои на другаря Вълко Червенков бурни овации, изразявайки своята синовна преданост към героичната БКП и великия Сталин, своята гореща верност в борбата за мир и социализъм.

ВС. ПУРЕЛ

Печатът е велика сила!

☆ ☆

Как чета вестник „Борба"

Редовна читателка съм на вестник „Борба" от една година. Преди това несправедливо подценявах вестника. Казвах си, това е местен орган, сигурно е по-малко интересен от централните вестници. Но живият интерес, който проявяваха към „Борба" моите другари, постари читатели на вестника, скоро обхвана и мене. Разбрах, че вестник „Борба" е най-близкият до читателите вестник. Той разговаря с нас, трудящите се на разбран и близък до сърцата ни език. Затова сега, дойде ли събота, с нетърпение очаквам да получа новия брой „Борба".

Какво ми харесва във вестника? Преди всичко, като ударничка, аз със интерес следя производствените постижения на моите другари работници от окръга. Науча ли, че някоя тъкачка, е постигнала подобър успех в работата, в мене с нова сила се разгаря амбицията да се съревновавам, да се боря на полето на труда. Успехите на моите другари ме вдъхновяват на още по упорит труд. От страниците на „Борба" се убеждавам, че трудовият подем е обхванал не само мене, а всички работници, цялата работническа класа, което е показател, че под ръководството на нашата родна БКП ние уверено и смело строим новия щастлив живот.

Как чета вестника? Започвам с уводната статия. Тя ми посочва и разяснява държавните задачи, които стоят пред мене като ударничка и гражданка. Особено важен е за мене опита на съветските и наши агитатори, защото съм агитаторка. Статиите и дописките, в които се бие по нередностите, ме въоръжават със смелост в критиката, възпитават ме на самокритика.

Да бъда искрена: приятно ми е, когато прочета в „Борба" за трудовите си постижения. Това аз разбирам като морална награда за моята работа в производството, за участието ми в социалистическото строителство. Забелязала съм, че след писано нещо за мене, аз работя с още по-голям ентусиазъм и умение, защото някак по-силно почвам да чувствувам отговорността си като строител на социализма. Моралната награда трябва да се оправдава.

Сега вестник „Борба" е най-любимия ми вестник. В събота докато не го прочета от край до край, не лягам. Та той ще ми обясни задачите, ще ме информира за огромния и богат по съдържание живот на трудещите се в нашия окръг, ще ме освежи и укрепи в моята утрешна работа.

Аз от сърце съжелявам моите сънародници от готвеща се за война Турция, които са лишени от възможността да четат такива вестници. Империалистическите колонизатори и техните ратаи се опитват да заблудят трудовия турски народ с лъжи и клевети по адрес на нас, трудещите се от народно-демократична България. Но честните турци не вярват на продажните буржоазни вестници, не ги четат, за това тиражът им непрекъснато спада.

У нас не е така: все по-вече хора четат вестници, все по-здраво вестниците се свързват с трудящите се, защото те са наши, както наши са фабриките и светлите жилища, както е наша, и само наша Родината.

Нахида Абдулова
Национална ударничка
ДИП „Васил Коларов"
Габрово

Вечер на печата

По случай Деня на печата на 5 май т. г. редакцията на вестник „Борба" организира в салоните на Дома на народната войска — Търново голяма „Вечер на печата".

Присъствуваха видни партийни ръководители от Окръжния, ОК и ГК на Партията, отечественофронтовски ръководители, командири от народната войска, ударници, работнически и селски кореспонденти на в. „Борба" и много трудещи се.

Тържеството в чест се откри с кратка програма от хора на административните служители.

Кратко слово за значението на Деня на печата изнесе секретарят на Окръжния комитет на БКП др. Бучакчиев. Той изтъкна огромното значение на болшевишкия печат в борбата за социализъм и комунизъм.

След това членове от културната бригада на вестник „Борба" и курсанти от народната войска изпълниха литературно музикална програма.

Накрай редакционни работници изнесоха жив вестник със специален стършел с материали от гр. Търново.

Вечерта на печата завърши във веселие и игри късно през нощта.

Семинар за селкори

МИХАЛЦИ, Павликенско — На 2, 3 и 4-ти май, по инициатива на ДСНМ се проведе тридневен дописнически семинар Участвуваха 12 младежи дописници, членове на ДСНМ в селото ни. Те са предимно из средата на трудящата се младеж. Седем от тях са членове на младежкото звено при ТКЗС.

На семинара се изнесоха лекции като „Дописката, мястото й в печата и нейното значение", „Какво и как да пишем" и др.

При завършване всички участници в семинара написаха по една дописка. Резултатите бяха задоволителни. Болшинството развиха правилно своите дописки. На останалите се посочиха слабостите и се дадоха напътствия за подобрение на работата им.

Йордан Славчев

В помощ на корейския народ

БЛАГОЕВО—Г. Оряховско *(по телефона, от нашия селкор)*. Работниците и служителите при керамична фабрика с. Благоево проведоха тържествено събрание по случай деня на победата над фашизма, на което изнесе доклад др. Христо К. Петров. Прочете се и писмо-апел на борещия се корейски народ за извоюване свободата си, след което работниците се отзоваха на апела и за един час събраха помежду си вещи за около 30,000 лева. „Нашата скромна помощ,—заявяват работниците,—е смъртен удар за американоанглийските империалисти — подпалвачи на нова война".

Акцията продължава.

Т. Султанов

ПАРТИЕН ЖИВОТ

Как работят курсовете за агитатори в Павликенско

В изпълнение решенията на ЦК на БКП за подобрение на масово-политическата работа и квалифициране агитаторския апарат, в околията са изградени 26 курса за агитатори при ТКЗС, 5 квартални и 3 курса в предприятията. За указване на по-конкретна помощ ОК на Партията проведе шест дневен курс в помощ на лекторите, които след завръщането си да изнесат лекциите в курсовете пред агитаторите по места. На курса бяха дошли лектори 26 от селата и 8 от града. Селата Бяла Река и Горско Косово не пратиха лектори на курса, въпреки няколкократните напомняния от страна на ОК на Партията.

След завършване на курса сектор „Агитация" при ОК на БКП даде конкретни указания на лекторите, как да си изготвят плановете и учебните програми за работа. Почти всички лектори след завръщането си изработиха учебни програми, които бяха приети от партийните бюра и отпочнаха работа.

Как, обаче, се изпълняват тези програми и планове?

По-добре работят курсовете в селата Мусина, Стамболово, Михалци Димча и Язовир „Росица". В тези села партийните бюра са определили ден „Ден на агитатора", в който не се провеждат абсолютно никакви други събрания или заседания, освен заниманията на курса за агитатори. По този начин се е утвърдил агитаторския апарат, като постоянен и действуващ, за провеждането и изпълнението на партийните и правителствени задачи. Особено добре работи курса в с. Мусина с лектор др. Петър Иванов—партиен секретар на селската партийна организация. Същият досега не е отлагал нито едно занимание. Благодарение умението и подхода на др. Дечо Върбанов, партиен секретар при ТКЗС, към агитаторите и постоянната му работа с тях много добро е посещението в курса. Не са редки случаите, когато при 50 утвърдени агитатори посещават 60 и над 60 слушатели. Това показва, че агитгрупата в с. Мусина се е утвърдила и извоювала име, като политически представител на Партията сред масите.

В селата Бяла Черква, Лесичери, Вишовград, Дъскот, Д. Липница, Върбовка, Г. Сливово, Сухиндол и Росица не работят курсовете за агитатори. Ръководителите на курсовете за агитатори от тези села, които ходиха на 6 дневния курс не проявяват никакъв интерес към агитацията. Но какъв интерес проявяват партийните ръководства и по-специално партийните секретари, като Райко Георгиев от Вишовград, Александър Станчев от Д. Липница, Христо Байчев от Г. Сливово и др., които не потърсиха лекторите като се върнаха от шест дневния курс, а ги оставиха да си почиват спокойно? А и какво може да се очаква от такива лектори като др. Атанас Атанасов от с. Вишовград, който казва: „Другарите ме пратиха на курса само да се отърват от това задължение, но аз не ставам за тази работа".

Другарите от селата Бутово, Градище, Недан и Варана, дълбокомислено решили да оставят курсовете за агитатори за другата година, ако и да имат най-добра възможност да завършат успешно и по план курсовете за агитатори. Тези села се намират на два-три километра едно от друго и по указание на ОК същите си изработват общ план и обща програма, като на всеки лектор от тези села се пада да подготви и изнесе само по три лекции. Другарите от начало се събират, изработват си обща програма, определят си лекциите и започват да работят. Но въпреки това, по вина на местните партийни ръководства курсовете изостават.

С какво да се обясни отношението на партийния секретар при ТКЗС с. Бутово др. Йордан Симеонов, който, след като др. Евксения Стефанова от с. Недан още от сутринта му съобщава, че вечерта ще отиде да изнесе лекцията си пред курса за агитатори, да се осигури посещението, не вземал никакви мерки и, когато др. Евксения отива вечерта в с. Бутово да изнесе лекцията си, той й поставил въпроса: „Вие нима ги провеждате тия курсове? Ние нашият го зарязахме—нямаме време. А пък тази вечер е дошел някакъв цигулар в село и аз реших да отложа курса, и да отида на концерт. Ако искаш хайде и ти да дойдеш, ако не искаш, похубаво е да си отиваш да не си губиш времето„?

Не по-добро е положението и в с. Градище, където секретарят на селската партийна организация др. Асен Христов не знаял, че има такива курсове в тяхното село и кой е лектор, въпреки че лектора е член на партийното бюро, на което е секретар др. Асен Христов. Др. Недко Маринов — лектор на курса за агитатори в с. Градище до сега за два месеца едва е успял да подготви една лекция и то до половината. Когато бива запитан от др. Евксения от с. Недан: „Ходил ли си на някое село да изнасяш лекция и смяташ ли да ходиш"? той й отговорил: „Не съм ходил никъде и нямам намерение да ходя. Имам много работа. Не мога да изляза от канцеларията". Вярно е др. Недко Маринов много добре я нарежда от канцеларията. Събират се на ден по 80 яйца, докато в с Мусина и другаде, два пъти по-малки села от Градище се събират на ден близо по 1200 яйца. Вина за проваляне на курса има не само в лектора, а най-вече в партийното бюро и партийният секретар при ТКЗС —др. Станю Христов, които са прехвърлили работата по курса на селската партийна организация, въпреки, че всички агитатори са членове на ТКЗС, постоянно заангажирани в производството.

Такова е положението и в селата: Г. Липница, Патреш, Караисен, Сломер, Красно Градище и др., където партийните ръководства и партийните секретари сериозно подценяват масово-политическата работа на село. Затова провалиха и курсовете за агитатори в своите села и то сега, особено в ТКЗС, където класовият враг върши своята гнусна предателска и рушителна дейност, като се мъчи да спъне и върне назад развитието на социалистическото строителство на нашата страна. Това подценяване на масово-политическата работа сред трудящите се води към ненавременно изпълнение на партийните и правителствени задачи и скъсване връзките на Партията с масите.

Главна вина за това състояние на курсовете за агитатори има отдела „ПА" при ОК на Партията, който още от самото начало не набеляза мероприятия за контрол и указване на конкретна помощ на курсовете за агитатори, а само внесе един план-програма, който беше приет от бюрото на комитета. Ето така формално свършена задача от отдела „ПА" доведе до саморазпускането на курсовете за агитатори почти във всички села на околията.

На 23 април бюрото на ОК на Партията се занима с работата и състоянието на курсовете за агитатори и учебните партийни звена в околията — направи изводи и набеляза мерки, като реши да изпрати във всяко село по двама пълномощници, които да престоят повече време и укажат помощ за организиране отново курсовете за агитатори и тяхното приключване до края на месец май т. г.

Райко Копчев
инструктор—Окр. к-т на БКП

В НАШИТЕ УЧИЛИЩА

За провеждането на образцов урок

Решенията на Втория конгрес поставиха пред ДСНМ в средните училища като основна и най-важна задача — борбата за високи и трайни знания. За изпълнението на тази задача се използват най-различни форми и методи на работа. Но решаващото е добрата подготовка на урока. Урокът е основата на учебния процес. Той е основна форма за организиране на учебно-възпитателната работа и комунистическото възпитание.

Преди Втория конгрес, Окръжният комитет на ДСНМ — Търново постави пред ДСНМ в средните училища и Димитровската пионерска организация „Септемврийче" въпроса за образцов урок и правилното му провеждане в часа. Някои от проведените образцови уроци, като например в първо единно училище — Горна Оряховица, дадоха добри резултати. Там четири пионери поправиха по 3 — 4 двойки и общо повишиха успеха си на „добър". Но на много места провеждането на образцовите уроци не беше разяснено и подготвено добре, в резултат на което се получиха извращения по провеждането им. За сметка на един образцов час другите часове се провеждаха лошо. Така, например, в професионалната гимназия — Габрово образцов урок се провежда по определен предмет и в определен ден, за който учениците се готвят добре. За останалите предмети през същия учебен ден учениците преписват домашните си упражнения през междучасието. Извращения по организирането и провеждането на образцов урок се получи и в други околии, като Горна Оряховица, Търново и др.

Провеждането на образцови уроци не трябва да става само по определен предмет и в определен ден, а всеки урок трябва да се подготви образцово. Всяка задача поставена от преподавателя трябва да се изпълни докрай.

Организациите на Комсомола в СССР помагат на учителите да проведат уроците си така, че да не пропадне нито една минута от времето за урока. Те организират дежурство, което има за цел преди идването на преподавателя учениците да са готови с тетрадките и учебните уреди, така, че щом дойде той веднага да започне своята работа. Комсомолската организация провежда събрания за значението на времето в час и прилични занимания. Поканват се стахановци да разкажат какво значение имат за производството пет минути и какво те произвеждат за 45 минути.

От добрата и задълбочена работа над урока ще зависи доколкото ние ще се борим за висок успех и трайни знания. ОК и ГК на ДСНМ ще трябва да вземат мерки за отстраняване извращенията по образцовото провеждане на урока и организират образцовото провеждане на всички уроци.

Розка Цанова
Инструктор при Окр. к-т на ДСНМ

Под покрива на ТКЗС

Опитът на добрите гледачи

Ние постъпихме като постоянни гледачи на работния добитък (волове) в ТКЗС с. Батак, Павликенско, на 15 ноември 1950 година. Въпреки, че грубият и концентриран фураж бяха в голяма оскъдица, решихме да изкараме воловете години за изпълнение на пролетния посевен план и за осигуряване результатна борба за високи добиви. И успяхме.

Ето как стана това:

Още при постъпването, по наше желание, искахме да провеждаме съвещания на постоянните гледачи, членове от управителния съвет, скотовъдните бригадири и политическия ръководител. На тия съвещания се отчитаха всички постижения и допустнатите грешки. Например, веднаж гледачът Николай Кръстев Петков при обора тилчерник напуска обора, оставен като дежурен през нощта и отива на вечеринка, без да се обади никому. На другия ден веднага свикахме заседание и направихме остра критика на др. Кръстев. Той си взема поука от казаното. На тия съвещания се отчитаха и постиженията. Отчиташе се, например, доброто и навременно хранене на добитъка, силажирането на сламата по метода на Полянски, който даде много добри резултати. Помогна ни и навременното излизане на Министерското постановление за правилното отглеждане на добитъка. Съвещанията ни помагаха да заздравим трудовата дисциплина.

Въпреки големите трудности — недостигане на груб фураж и водопои, който беше много труден, ние успявахме да преодолеем всичко. Освен пряката ни работа към воловете ние отделихме време за уреждане и подобряване на района. За воловете направихме летен обор. Подредихме градинка пред стаята, в която живеем. Посадени са хубави цветя, домати, лози за асми и др. На източния край на градинката поставихме петолъчна звезда, която е наш стимул за по-упорит труд, по-добра трудова дисциплина, за по-голяма организация. Тя ни вдъхновява в борбата за мир и социализъм. При захващането на градинката някои кооператори ни се смееха, че сме били млади хора и сме искали все нещо да измислим. Но след изкарването й, всички я харесаха и получихме похвала от кооператорите. За Първи май — бойния празник на труда и международната работническа солидарност, по наша инициатива украсихме и окичихме жилищното си помещение и обора с лозунги, венци и портретите на нашите любими вождове Сталин, Димитров, Червенков и други.

При нашия обор имаме образуван другарски съд, който навреме оправя всички допустнати грешки. Имаме си и читателска група. Разгледали сме всички министерски постановления. Четем вестници. Групата ни е абонирана за вестник „Кооперативно земеделие". Прочели сме следните книги: „Разораната целина", „Големият заговор срещу Русия", „Повест за истинския човек", „Партийната тайна", „Сините скали" и др. От героизма и от опита на съветските хора се учим да работим с всички сили за висока продуктивност в животновъдството.

Иван Н. Славов
Владимир Ив. Куцаров
Марин Н. Станев
Петър Йорд. Петров
Марин Д. Петров —
постоянни гледачи на волове при ТКЗС село Батак, Павликенско

Пред учителската професия

Пред учениците от II курс на педагогическото училище —Търново е поставена трудна задача. Те трябва да решат къде ще бъдат учители. В училище настъпва оживление. Навсякъде темата на разговор е една „Къде да отида", „Коя околия да избера" — ето въпросите, които се чуват от всякъде. Едни се колебаят — живота им поставя първа трудна задача, те мислят, трудно е наистина да се реши. Всички се трупат пред картата, премислят, избират, подчертават. Други вече са мислили по тоя въпрос. Сега те твърдо отстояват взетото решение.

„Аз ще бъда учител в града на младостта. Ще възпитавам децата на възторжените строители на града на името на Димитров!" възбудено говори др. Анастасия Маркова. Тя отдавна е решила това. И сега напряга всички сили за овладяването на педагогическата наука, за да стане достоен възпитател на младите Димитровградци.

„Аз пък искам да бъда на границата. Искам да стана един от хилядите честни пазители не Родината. Ще бъда учител в Златоградско!"—говори др. Петко Крумов.

„Аз ще бъда на югославската граница! Отдавна съм си избрала с. Калотина" — плъзга ръка по картата др. Иванка Чанкова и бързо спира пръст на познатото черно кръгче, което отбелязва мястото, където ще влее младежките си сили за повдигане културния уровен на своя народ.

Други желаят да работят в родното си село. Те мечтаят да бъдат в новото училище на село и всяка сутрин да срещат радостните и щастливи деца на кооператорите.

Всички те са щастливи, че само три месеца ги делят от деня в който по всички училища на страната отново ще забие училищния звънец и с разтуптяно сърце те за пръв път ще влязат в училищната стая като учители. В тоя ден за пръв път към тях ще бъдат устремени 60 детски очи, които искат много, много да научат от тях. Те ще отворят тия детски очи и ще им покажат живота — новият щастлив живот на социализма и комунизма.

Марина Узунова
учкор—Педагогическо училище

На борба за високи добиви

ЯНТРА, Горно-оряховско— Благоприятното време и обилните валежи през настоящата пролет позволиха на есенните посеви да израстнат силно и на места дори да полегнат. Това може да доведе до загниване на посевите. Взеха се, обаче, навреме мерки, да се проскубят гъстите посеви, а някои да се окъсат.

НА СНИМКАТА: Кооператорите от ТКЗС, село Янтра на борба с полягането на посевите

На повика на Партията за опазване на есенните посеви от загниване, първи се отзоваха кооператорите от ТКЗС, които ясно съзнават, че борбата за високи добиви е борба за мир. За два дни бяха проскубани 300 декара пшеница, която за сега е в много добро състояние.

Т. Д. Петков

Как работя в политшколата

Политшколата, на която аз съм ръководител, се посещава от 17 участника, 13 от които са комунисти и 4 безпартийни.

Процентът на посещението е 94—95 на сто. Предаването на лекциите става без да се чете от учебника, а в разказвателна форма по предварително изработен план. Въпросите от лекцията свързвам с живота и борбите у нас преди и след 9 септември, като ги съпоставям с живота и борбите на работниците в царска Русия и периода след Октомврийската социалистическа революция. Това нагледно пояснение улеснява запаметяването на материала.

Извън учебника ползувам историята на ВКП(б), Въпросите на ленинизма, Петия конгрес на БКП, брошури и вестници, имащи връзка с материала, който ще предавам. Това ми помага по-добре и с примери да пояснявам въпросите от лекцията си.

Предаденото сравнително добре се възприема. Но има още другари като Димитър Каравачев, Кина Д. Дюлгерова и др., които се мислят, че не ще се изкажат добре и се стесняват. Активно участие в събеседванията вземат Колю Стоянов, Невяна Иванова, Пенка Сотирова и др.

По неизвинителни причини пропустнахме две занимания. До завършване на партийната учебна година ще догоним предвидените по плана лекции, за да приключим организирано. След всяко занимание си правим кратък преглед на посещението. Разглеждаме причините за отсъствието на даден другар. Участниците обещават да бъдат редовни до края на партийната учебна година.

Стоян Кирчев Каравачев
ръководител на политшкола с. Камен, Г. Оряховско

Завърши курса за неграмотни

„До края на петилетката да не остане нито един неграмотен във нашата Република". Този мобилизиращ лозунг на Партията се поде и от отд. „Народна просвета" при ОНС гр. Горна Оряховица. Бяха открити на 16 ноември 1950 год. два курса за ликвидиране на неграмотността сред турското малцинство в града.

Усилията на учителите и градския народен съвет се увенчаха с успех. На 14 април в добре украсените учебни стаи на турското начално училище курсистите положиха изпит. С чувство на голяма признателност към БКП и Отеч. фронт излизаха курсистите да положат изпита си.

Успешно завършиха курса за неграмотни 17 курсисти, а курса за малограмотни завършиха 6 курсисти.

Петър Луканов
учител

Доставките за мляко и яйца изостават

ПОЛИКРАЙЩЕ, Г. Оряховско — *(от нашия селкор)* — Планът за държавните доставки на мляко за първото тримесечие е изпълнен до 31 март т. г. 60 на сто, а за яйцата едва 26 на сто. Отговорните другари по изпълнението на плана забравят, че изпълнението на същия зависи преди всичко от организацията на мляко и яйцесъбирането. Така агитационно-разяснителната работа е на ниско ниво. Вместо местната радиоуредба да бъде пръв помощник в това отношение, същата постоянно е повредена. Настъпило е освен това и самоуспокоение всред отговорните другари, които считат, че селските стопани сами трябва да идват и да носят яйцата.

Слаба и незадоволителна помощ оказва организацията на ДСНМ. Организираните четворки от младежите са излезли само един път на акция.

Григор Градев

Из опита на ВКП(б)

По някои въпроси за работата на партийните комитети

— В. ГОГОСОВ —

Съветският народ успешно изпълни основните задачи на следвоенния Сталински петгодишен план. Укрепва икономическото могъщество на нашата страна, растат нашите постижения във всички области на културата. Според нашето придвижване напред се повишават и изискванията по отношение уровена на партийното ръкъводство.

На изкуство да ръковят — работниците от партийните органи трябва да се учат от нашите велики вождове Ленин и Сталин. Цялата им дейност дава забележителни образци на майсторско анализиране на обстановката. Те учат на умение във всяка работа, над която работи Партията да намираме главното, това звено, за което е необходимо да се хванем, за да изтеглим цялата верига.

Като задължително качество на партийния ръководител се явява чувството за новото, способността да вижда, да улавя напредничавото в развитието и винаги да възглавява движението напред, а не да се плете в опашката на събитията. Партийните ръководители трябва дълбоко да се ориентират във всекидневните явления на живота, да виждат перспективите на развитие във всяка работа и малка и голяма, да предвиждат всички обстоятелства, които могат да изникнат, за да избегнат грешките в своята практическа работа и да достигнат набелязаните цели.

Като основа на успехите в развитието на стопанството и културата се явява добре поставената партийно-организационна и политическа работа. Понататъшното подобрение на работата на всяко предприятие, колхоз, учреждение, институт се намира в пряка зависимост от издигане уровена на работата на партийните организации, от правилния подбор и възпитание на кадрите, от широкото разгъване на болшевишка критика и самокритика, от ръководството и контрола на партийните комитети над дейността на съветските и стопански организации. За повишаване боеспособността на партийните организации е необходимо понататъшното подобряване на вътрешно-партийната работа.

Болшевишката партия — това е боева, активно мислеща и самодействуща организация, живуща жив живот, творяща новото. Главното в работата на партийните комитети, се състои в това, щото да разгърнат напълно творческите сили на партийните организации. Необходимо е да се стремят към това, че всяка партийна организация: областна, районна, първична организация в завода, в колхоза или в учреждението, — провеждайки политиката на Партията и изпълнявайки партийните решения, да вижда тия въпроси, които поставя самия живот, да не се отклонява от тия въпроси, да се занимава с тях, да ги разрешава в съответствие с общата линия на партията, да поставя своите въпроси пред по-висшестоящите партийни органи. Неправилно постъпват тия партийни комитети, които допускат дребнаво опекунство над партийните организации, ограничават избора им на въпросите от практическата работа за обсъждане и решаване. Задача на партийните комитети е да помагат на партийните организации широко да развиват собствената инициатива и самодеятелност, да виждат своите местни въпроси, над които е необходимо да работят, за да се предвижва работата напред. Работата на партийните организации трябва да се построява по такъв начин, че всички комунисти да вземат активно участие в осъществяване на партийните задачи, да участвуват в обсъждането и решаването на въпроси от партийния и стопански живот, да чувствуват своята отговорност за работата в предприятията, в колхозите, учрежденията, за провеждане в живот политиката на Партията.

Именно на тази основа на развитие на инициативата и самодейността на партийните организации и високата политическа активност на всички комунисти партийните комитети могат да постигнат понататъшен подем на партийно-организационната и партийно-политическата работа.

Някои местни ръководящи партийни органи недооценяват цялостно значението на партийната работа. На състоялия се неотдавна пленум на Сталинградския областен комитет на Партията, например, се отбеляза, че областният комитет допустнал сериозни недостатъци и грешки в ръководството на областната партийна организация. Главната грешка на обкома се състояла в забравяне на партийно-политическата работа. Живото ръководство на живота на партийните организации, подбора на кадрите, проверката на изпълнението, разгръщането на критиката и самокритиката, болшевишкото възпитание на партийния актив, политическата работа сред масите не са стояли в центъра на вниманието на обкома. Обкомът на Партията е нарушавал принципите на болшевишкото ръководство в стопанството. Той застанал на погрешен път да подменя съветските и стопански органи, опитвайки се да разреши многобройни конкретни стопански въпроси със силата на партийния апарат.

Методът на болшевишкото ръководство в стопанството се заключава в това, щото партийните органи да решават стопанските задачи, контролирайки и направлявайки дейността на стопанските деятели, помагайки им в укрепване на стопанските органи, но не допускайки тяхната подмяна и обезличаване. На партийните кадри е необходимо, както посочва другарят Сталин, „да усвоят метода на болшевишкото ръководство на стопанските органи, състоящ се в това, щото систематически да помагат на тези органи, систематически да ги укрепват и да ръководят стопанството не през тези органи,а чрез тях".

Нарушаването на този принцип, допускано от някои обкоми и райкоми на Партията, довежда към сериозни недостатъци и грешки: такъв партиен комитет неизбежно престава да се занимава с делата, с живота на партийните организации и се създава изоставане в партийната работа. Когато партийният комитет подменя съветските и стопански организации, техният голям апарат с огромно число квалифицирани работници се използва недостатъчно.

Особено е разпространена такава порочна практика на подмяна в ръководството на селското стопанство, когато райкомите на Партията вземат върху себе си решаването на всички оперативни въпроси в текущата работа на колхозите. Това лишава от правилно партийно ръководство многобройните кадри от специалисти в селското стопанство, понижава тяхната отговорност, ограничава инициативата и пречи за пълното разгъване на всички сили за ускоряване подема на селскостопанското производство.

Болшевишкият стил на ръководство в стопанството предполага, че партийните органи настойчиво се стремят към подобрение дейността на съветските и стопански организации, изучават и обобщават тяхната работа, всячески поощряват и поддържат тяхната инициатива, откриват причините на недостатъците и помагат за отстраняването на тези недостатъци, повишават отговорността на ръководителите за изпълнение на поставените задачи.

Другарят Сталин учи, че политиката и стопанството са неотделими и, че здравината и продължителността на стопанските успехи изцяло зависят от успехите на партийно-организационната и партийно-политическата работа. Работниците от партийните комитети са призвани всемерно да укрепват партийните организации, да им помагат да устроят организаторската и политическата работа в предприятията, в строителството, в колхозите и учрежденията.

Много важно е партийният комитет в цялата своя практическа дейност да бъде тясно свързан с ръководените от него организации. Някои ръководители смятат, че ако те са свързани със секретарите на партийните организации, ползуват се от техните информации, то това е достатъчно, за да знаят целия живот на тия организации. Връзката със секретарите е много важна и безусловно необходима. Все пак тя не може да замени изучаването работите в партийните организации и на техните секретари и не е възможно да се помогне, ако не се изучава на място живота на партийните организации.

Това се вижда от примера на Рибновския райком на Партията в Рязанската област. Райкомът е свързан със секретарите на колхозните партийни организиции, но той недостатъчно проверява, изучава работата на тия организации по места. Непознавайки техния вътрешен живот, райкомът не оказва своевременно помощ на слабите партийни организации. Например, за партийната организация в уедрения колхоз на името на Хрущев, райкомът съдил само по информациите на нейния секретар. Райкомът считал, че партийната работа в колхоза е поставена добре. А това не отговаря на действителността. В колхоза на името на Хрущев партийната организация не е сплотила около себе си безпартийния колхозен актив, слабо е свързана с обикновените колхозници. В този колхоз няма тази организованост, този дух на съревнование, подемът, които са характерни за съседните колхози и затова колхозът изостава. Ето тук и би трябвало някои от работниците от районния комитет на Партията да поработят по-дълго време, подробно да се задълбочат с дейността на партийната организация, да вземат мерки за нейното укрепване и тогава иначе биха тръгнали работите в колхоза. Но райкомът това не е направил, а неговите многобройни пълномощници от работата на партийната организация не се интересували, сами по-вече администрирали и подменяли ръководството на колхоза; затова след тяхното посещение положението в колхоза не се е подобрило.

(следва в бр. 20)

На борба с катастрофите и злополуките!

Благодарение на братската помощ на великия Съветски съюз и лично на великия Сталин, в любимата ни Родина се извършват грандиозни строежи и напоителни съоражения, които в скоро време ще превърнат нашата страна в цветуща градина.

Ние получаваме стотици товарни моторни коли за извършване на транспорта на материалите необходими за строежите. Други стотици товарни коли извършват транспорта на хранителни продукти и други потреби за селищата, несвързани с ж. п. линии. В столицата и другите големи градове стотици коли превозват стоките по магазините и строителните материали по строежите. Трамваите, автобусите и тролеите превозват ежедневно десятки хиляди граждани до предприятията, учрежденията и домовете.

Правилният ход на този грамаден вътрешен и междуградски транспорт често се нарушава от злополуките и катастрофите причинени от неспазване на правилата за уличното движение.

От станалите през миналата година катастрофи 40 на сто са причинени поради извършените нарушения от гражданите, велосипедистите и каруцарите по правилата на уличното движение. И ето какви са резултатите от тези нарушения: Десятки малки деца и юноши от предучилищна и училищна възраст оставени без контрол по улиците, десятки възторжени строители на социализма — младежи и девойки, поради своя младежки устрем, намират преждевременно своята смърт. Това са ценни загуби, излезли от строя на учащите се и трудови колективи на нашата прекрасна Родина. Изваждат се от строя десятки моторни превозни средства, така необходими за нашия автомобилен транспорт и се нанасят милиони лева материални загуби на нашето социалистическо стопанство. Останалите 60 на сто от катастрофите и злополуките се дължат на неспазване правилата за движение от шофьорите и ватманите. Само в Търновски окръг от станалите през 1950 год. злополуки и катастрофи 64 на сто са по неспазване на правилата за движение от шофьорите.

Безсмъртният наш учител и вожд другаря Георги Димитров ни учеше да станем майстори в своята професия. От тези проценти се вижда колко далече стоят нашите водачи на моторни превозни средства от майсторството. Колко много помощ трябва да им се оказва още от техните професионални и партийни организации, за да изпълним този велик завет на другаря Георги Димитров.

Водачите на моторни превозни средства, подпомогнати от професионалните и обществено-политически организации и от цялото наше гражданство и Народната милиция, са длъжни да ликвидират нарушенията, за да се спре с преждевременното излизане от строя на децата, нашата бодра смяна, и гражданите на Родината ни.

Съгласно правилника за движението в населено място, трамваите, тролейбусите и леките коли трябва да се движат със скорост не по-голяма от 35 клм. в час, автобусите и товарните коли 25 клм. в час и мотоциклетите 35 клм. в час. Все още голяма част от водачите неправилно се движат със скорост 40-50-60 клм. и по-вече в час. На кръстопът шофьорите са длъжни да намалят скоростта до 15 клм. в час и вземат всички мерки за безопасно преминаване. Това, обаче, не се спазва от много водачи.

Все още много катастрофи и злополуки стават поради пиянство, бързо каране нощно време, при мъгла и несменяне дългите светлини. Напоследък много зачестиха злополуките и прегазванията на велосипедисти от моторни коли. Главната причина за това е грубото неспазване на правилника за движението от велосипедистите които се движат много бързо и по лявата страна на улицата, пътуват групово, без сигнали, без да държат кормилото с ръце и не внимават при излизане на кръстопът.

Не по-малко злополуки стават и поради неспазване правилника за движението от каруцарите. Болшинството каруцари не се движат плътно в дясно на улиците и кръстопътищата, не внимават при излизане на кръстопът, при надминаване и разминаване, отлъчват се от каруците през време на движение, а има случаи на престъпно нехайство като заспиване в каруците, движат се от ляво на улиците и пътищата и чак, когато наближат моторните коли, препречват се на пътя им, при което катастрофите стават неизбежни.

Една от най-важните причини за многото прегазвания на граждани от трамваи и моторни превозни средства е грубото неспазване правилника за движението по улиците, пътищата и кръстопътищата, минаване близо пред и зад превозни средства, събиране на групи по платното на улиците, качване и слизане от трамваите и тролеите във време на движение, висене по стъпалата и пр.

За избягване на катастрофите и злополуките — съгласно правилника за движението, пешеходците са длъжни да спазват строго определените правила. Те трябва да се движат само в дясната страна на тротоарите и алеите и да пресичат улиците само по обозначените с бели линии, а там, където няма такива да пресичат само на кръстопътя перпендикулярно на отсрещния тротоар. Улиците не бива да се пресичат близо пред и зад каквито и да било превозни средства, защото това създава опасност от злополуки. При пресичането на улиците пешеходците са длъжни да се огледат в ляво и дясно и да преминат внимателно. Ако при спирките на автобусите няма специално място, чакането на автобуса да става на тротоара срещу спирката, като това не пречи на движещите се пешеходци. Гражданите не бива да се качват и слизат във време на движение, да отварят вратите преди спиране на превозното средство и да пътуват по стъпалата на същите.

За да се избегнат катастрофите и злополуките, с които се нанасят стотици хиляди лева материални загуби на народното стопанство и се дават свидни човешки жертви, се налага заучаване правилата на уличното движение и тяхното строго спазване. Само така ще запазим превозните средства от разрушение, ще спасим свидни човешки живота и ще осигурим безопасното движение по улиците и пътищата.

На неуморна работа за въвеждане ред и дисциплина в движението!

На борба за ликвидиране на катастрофите и злополуките!

Ст. лейтенант Р. УБЧЕВ
н-к група КАТ
от Нар. милиция

ВСЕНАРОДНА РАДОСТ В ПЪРВОМАЙСКИТЕ ТЪРЖЕСТВА

Трудещите се от Търновски окръг отпразнуваха най-тържествено бойния празник на труда и международната солидарност на трудещите се. Първомайските манифестации бяха ярък израз на ентусиазма на трудещите се и на тяхната непоколебима решителност да строят с още по-голяма увереност своето щастливо бъдеще — социализма и да се борят с всички сили за запазването на мира.

На 1 май трудещите се от с. Градинчица, Търновско, излязоха масово на манифестацията. В чест на Първи май бе организирана и Червена вечер, която беше много добре посетена.

С голям ентусиазъм чествуваха Първи май и трудещите се от с. Горско-Сливово, Павликенско. След свършване на манифестацията председателят на ТКЗС др. Неделчо Конов връчи знамето „Бригада първенец" на градинарите от зелекчуковата градина, които с чест изпълняват дадените обещания за високи добиви пред другаря Вълко Червенков.

По случай Първи май, след манифестацията, която се проведе от училищния двор до площада се състоя голям митинг, след което трудещите се от с. Русаля, Търновско извиха на площада кръшни хора.

С особена тържественост трудещите се от малкото балканско село Кисьовци, Дряновско, отпразнуваха Първи май. След манифестацията беше уредена обща народна трапеза.

Тази година жителите на село Буря, Севлиевско отпразнуваха 1 май с още по-голям възторг и ентусиазъм. На проведената първомайска манифестация 600 души изразиха желанието и готовността си да се борят още по-активно за извоюване на нови трудови успехи. След обяд над 1000 селяни и селянки се стекоха на народната трапеза.

Тържествено бе отпразнуван 1 май и в с. Миндя, Еленско. След манифестацията танцовият колектив при Димитровската пионерска организация „Септемврийче" изнесе своя програма от ръченици, игри и др. Тържеството продължи до късно след обед с народни хора и игри, а вечерта се проведе вечеринка.

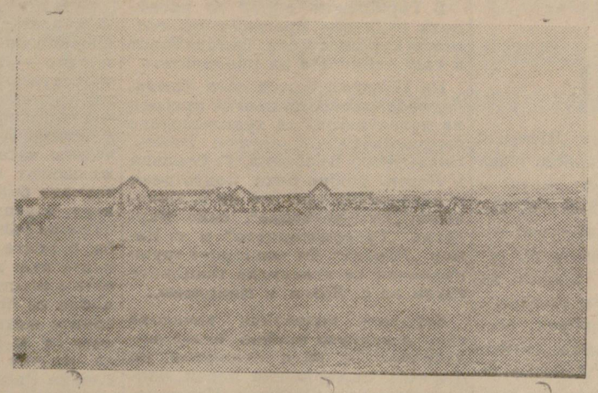

Снимки „БОРБА"

Горе: Многохилядна обща първомайска народна трапеза в стопанския двор на ТКЗС—Караисен, Павликенско.

Долу: Работниците от МТС—Павликени на Първи май показват как машините, изпратени от Съв. съюз измитат дървеното рало.

Тържествено чествуваха Първи май и селата: Райковци, Дебелец, Търновско, село Беброво, Еленско, Душево, Севлиевско, село Бяла-Черква, Павликенско, Д. Оряховица, с. Добри Дял, Поликраще, Благоево, с. Крушето, Горнооряховско, Долна Липница, Павликенско, Дичин Търновско, Тузлу-алан, Велковци, Еленско, Батак, Павликенско и др.

В дописки от целия Търновски окръг нашите работнически и селски кореспонденти ни пишат за тържественото чествуване на Първи май.

Трудещите се от Търновския окръг на Първи май манифестираха своите трудови успехи, своята любов към братския Съветски съюз и великия Сталин, към славната наша БКП и любимия Вълко Червенков и готовността си да се борят за изпълнението на дадените пред другаря Вълко Червенков обещания и да бранят с всички сили мира от посегателствата на американо-английските империалисти и техните слуги на балканите — титовци, гръцките монархо-фашисти и турските реакционери.

(По дописките на Георги Бобев, Милко Хамбарджиев, Иван Узунов, Райчо п. Димитров, Стефан Трифонов, Йордан Пенчев, Георги М. Георгиев, Иван Паскалев, Ст. Николова, Катя Манева, Г. Ангелов, Марин Б. Харлов, Димитър Нешков, Ничев, Султанов, М. Минчев, Йордан Ас. Кенаров, Петко Сп. Бенов, Ив. Хр. Иванов, Ив. Гайдаров, Крум Колев и П. Ангелов)

За едно съвещание и един началник

ЕЛЕНА — *(от нашия кореспондент)* — Преди няколко дни в града ни се проведе околийско съвещание с началниците на Т. П. станции в околията. На това съвещание присъствуваха и представители на околийските комитети на БКП, Отечествения фронт и ДСНМ. Съвещанието имаше за задача да се обсъдят мерки за подобряване пласирането на пресата. Присъствува и окръжният т. п. началник др. Стойко Дулев — Търново.

Съвещанието, обаче, не протече както трябва. То трая от сутринта до 3 часа след обед без почивка за обед. Окръжният началник изнесе твърде обширен доклад, в който липсваха конкретни примери за пласирането на пресата в околията. Др. Дулев не беше предварително запознат с конкретните условия на околията, възможностите и досегашната работа.

При изказванията не се даваше абсолютно никаква свобода, като често изказващите се бяха прекъсвани грубо с задаване на въпроси, с иронично поставяне на въпроси и пр., а към тези, които обясняваха, че има трудности, се поставяше поостро въпроса: че ще бъдат уволнени.

В по-вечето случаи др. Дулев говори за себе си как е работил преди и след 9 септември 1944 година. На края на съвещанието благодари на всички, че са го изслушали и си замина.

В резултат на тази натегната атмосфера не можаха да се изкажат тия, които имаха желание.

Необходимо е др. Дулев да помисли по метода на провеждане такива съвещания, като за сметка на грубото недругарско, надменно отношение, — което не подобава на един началник, да има внимателно и човешко отношение към своите подчинени.

М. Бакърджиева

Първомайски успехи на Тревненските трудещи се

ТРЯВНА — *(от нашия кореспондент)* — Всички индустрални предприятия в града ни посрещнаха достойно великия празник на труда и международната работническа солидарност Първи май.

ДИП „Памучна прежда" преизпълни своя производствен тримесечен план. Като първа ударничка на предприятието е изтъкната др. Анка Симеонова, която работи на 1230 вретена.

Като първа ударничка на ДИП „Ангел Кънчев" се очерта др. Христина Кънчева Илиева, която изпълнява нормата си 127·38 на сто.

ДИП „Петър Богданов" изпълни плана си за първото тримесечие на 1951 година 117 на сто. В предприятието са излъчени за ударници другарките: Станка Дончева Недева, която изпълнява нормата си 161·53 на сто, Иринка Иванова Казакова—150·73 на сто и Кина М. Михайлова — 140·44 на сто.

Работниците от ДИП „Родина" обещават, че ще изпълнят годишния си план за 10 месеца.

ДИП „Лотос" изпълни плана за първото тримесечие на 1951 година 115 на сто. Първа ударничка на предприято е др. Тотка Недялкова Дончева.

Трудещите се от Трявна ще работят още по-упорито за изпълнението на обещанията дадени пред любимия Вълко Червенков.

Койчо Христов

ТАБСО — Г. ОРЯХОВИЦА

Прави НАМАЛЕНИЕ на цените на билетите:

21% — до СТАЛИН от 2220 лева става 1800 лв.

11% — до СОФИЯ от 2360 лв. става 2100 лв.

При вземане билет отиване и връщане се прави още 10% намаление.

САМОЛЕТА излита всеки ден (без неделя) — от Г. Оряховица:

За СТАЛИН — БУРГАС — ПЛОВДИВ в 9 часа

За СОФИЯ — в 13 часа

Самолетите са отоплени добре

За София самолета има удобна връзка с влаковете тръгващи от Габрово 7·50 ч., Дряново 10·06, Търново 10·53, Павликени 9·32, Русе 5·55, Джулюница 10·55.

Места могат да се заангажират всеки ден по телефона бюро „ТАБСО" — Г. Оряховица — тел. 42-82.

Постиженията в МТС Горна Оряховица

ГОРНА ОРЯХОВИЦА — В чест на бойния празник на труда 1 май и успешното изпълнение на плана за пролетната кампания, в МТС гр. Горна Оряховица на 27 април се проведе тържествено предмайско събрание, на което присъствуваха всички работници от полето, ремонтната работилница—включително и тези от клона на МТС в с. Камен—Горнооряховско.

Тясно се оказа помещението да побере възторжените трактористи, монтьори и служители при МТС. Събранието бе открито и ръководено от носителя на златния орден на труда трактористът Георги Йорданов. Агрономът при станцията др. Георги Станев изнесе доклад за значението на Първи май и постиженията на трактористите. Поднесе кратко приветствие и директорът на МТС др. Ненко Събчев.

МТС изпълни плана за пролетната кампания, както следва: пролетна оран 228 на сто, култивиране 176 на сто, пролетна сеитба 144 на сто,—или общо изпълнение на плана 163 на сто. Първенец бригада, която изпълни плана си 123 на сто и изцяло изпълни договора си с ТКЗС с. Сушица е 14-та тракторна бригада с бригадир др. Минчо Пенчев, следвана от младежката тракторна бригада. Трактористът др. Аврам Димов от младежката бригада с трактор СТЗ изпълни плана си 143 на сто и реализира икономии на гориво 464 кгр. Трактористът др. Димитър Димов изпълни личния си план 253 на сто и реализира икономии 87 кгр. гориво, а трактористът Никола Иванов с трактор КД 35 изпълни плана си 122 на сто и реализира икономии 170 кгр. гориво.

Ударници от ремонтната работилница са: майстор ковачът др. Тодор Дамянов и младежа монтьор Георги Айнаджиев.

Имаше, обаче, и такива, които не се справиха с работата си като тракторните бригади на др. Слави Ангелов и Стефан Славчев. Лошокачествена работа допустнаха трактористите Димитър Велчев и Косю Марков. Изоставащите дадоха обещание през лятната кампания да изправят своите слабости.

Ст. Лесов

Повишават нормите си

ЛЮБОВО, Габровско — На проведеното тържествено първомайско събрание, на което се изнесе доклад за постиженията на трудещите се, работниците от амбалажния отдел на ДИП „Узана" по случай Първи май и поетите обещания пред другаря Вълко Червенков, по собствено желание увеличиха нормите си за каси за мармелад с 12 на сто и пулпови бурета с 10 на сто.

Ние работниците от амбалажния отдел при ДИП „Узана" ще се борим още по-активно за мира като всекидневно изпълняваме производствените си норми. Думата „МИР" за нас работниците значи щастие, радост и строителство на социализма.

Стефан Илиев

— о —

ЗДРАВА ДРУЖБА

ТЪРНОВО — ДСНМ при Търновското военно окръжие заедно със своя шеф — организацията на ДСНМ при ДИП „Васил Коларов" подготвиха българската пиеса „На синура". За първи път художественият самодеен колектив изнесе пиесата в село Мерданя—Търновско. ИВАН ХР. ИВАНОВ

ВАЖНО ИЗВЕСТИЕ!

„НАРМАГ" — Г. Оряховица съобщава на трудещите се, че във всички свои магазини разполага с богат асортимент от висококачествени стоки, необходими за потребителя.

За качествени обувки, конфекция, финни вълнени, памучни и копринени платове посетете „НАРМАГ", за да се възползувате от намалените цени, при културно обслужване.

„НАРМАГ" — Г. Оряховица ви предлага хранителни продукти, всички видове тъкани, облекло и обувки при намалени цени.

Желаете ли електрически материали, радиоапарати, дребна железария, бижутерия, парафюмерия, детски играчки и др., посетете магазините на „НАРМАГ"—Г.-Оряховица.

Желаете ли качествени колбаси и екстра напитки, посетете „ГАСТРОНОМ" на „НАРМАГ"!

„НАРМАГ" е дело на народа и служи на народа.

ЗА ВСИЧКО НЕОБХОДИМО ПОТЪРСЕТЕ МАГАЗИНИТЕ НА „НАРМАГ", КЪДЕТО СТЕ ДОБРЕ ДОШЛИ!

НОВА 40 МЕТРОВА ЧЕШМА

МАЛЪК ВЪРШЕЦ, Севлиевско —*(от нашия селкор)*— Кооператорите от ТКЗС в селото ни завършиха в чест на Първи май 40 метровата чешма, която ще задоволява нуждите на ТКЗС и селото. Водата бе прокарана от 2 клм. Изкопът започна през месец ноември 1950 год. Изкопани са 14,000 кубически метра пръст. Изработени са по вече от 5000 трудодни. Чешмата бе наименована „Първи май". В постройката на чешмата се отличиха: Петър Дочев Мичев, Марин Хр. Петров, Петко Бантиев, Доню Колев.

Д. Тодоров

Да се учим от съветския опит!

Високопроизводително използуване на машинния парк

(из опита на текстилните предприятия в СССР)

— *С. ГУРОВ* —

В хода на социалистическото съревнование на съветските предприятия, в които участвуват повече от 90 процента от всички трудещи се в Съветския съюз, стахановците от производството неуморно търсят и намират нови пътища за понататъшното повишение на производителността на труда и за по-добро използуване на техниката.

„Стахановците, — казва другарят Сталин,— вървят смело напред, чупейки остарелите технически норми и създавайки нови, по-високи, те внасят поправки в проектните мощности и в стопанските планове, съставени от ръководителите на нашата промишленост, те постоянно допълнят и поправят инженерите и техниците, те нерядко ги учат и тласкат напред, защото това са хора, които са напълно овладели техниката на своето дело и които умеят да извличат от техниката максимума от това, което може да се извлече от нея."

Като ново, твърде убедително потвърждение на думите на другаря Сталин, казани на Всесъюзното съвещание на стахановците, служи починът на текстилците—скоростници от предачния цех на Дедовската фабрика.

Същността на новото движение на текстилците се заключава в това, че те чрез реконструиране на възлите на машината значително увеличиха тяхната скорост и повишиха изработването на продукцията.

Дедовската фабрика, снабдена с нови съветски машини, работеше на проектна мощност: при 8000 оборота в минута на всяко от 1000 вретена предачките изработваха по 684 килономера прежда в час. Обаче, опитните предачки — другарките Шеховцова, Панюшина, Королева, Кирилова видяли, че проектната мощност не е предел за производителността на машината, че в самата ѝ конструкция са вложени значителни резерви. Пресмятанията, направени от сменния майстор — техника Кузмина потвърдиха това предположение. И тогава малък колектив от предачките се обърна с молба към дирекцията на фабриката: да им се даде възможност да изпробват машината на повишени скорости.

В първия етап на увеличението на скоростите, когато вретената се въртяха със скорост не повече от 9500 оборота в минута, всичко вървеше нормално. По-нататъшното увеличение на скоростите предизвика отскачане на дървените шпули от вретената, рязко се повиши късането на нишките, влоши се намотаването на прежда на початките.

Дирекцията се обърна за помощ към научно-изследователския институт за памуко-дървесинна промишленост. Научните сътрудници на института, които от няколко години работеха в съдружество с колектива на предачките, изясниха причините на техническите нередовности. Те се заключаваха в това, че дървените шпули при повишени скорости недостатъчно плътно прилягаха към вретената, вследствие на което те вибрираха, късаха нишката и шпулата, която се върти напразно, излиташе от вретеното. Беше също констатирано, че валяците, обточени с тънка кожа, не дават нужното опъване на нишката и еднаквост на преждата, което на свой ред, също повишава късането и снижава качеството на преждата.

За отстраняването на появилите се дефекти на валяците от изопвателния апарат бяха покрити със специално еластично покритие, а дървените шпули се замениха с по-леки картонени патрони. При понататъшното увеличение на скоростите до 10000 оборота в минута, късането на преждата отново започна да се увеличава, главно, защото нишката, скъсана на едно вретено, мълниеносно падаше на валяка или на съседната нишка, късаше я и след това двете скъсани нишки се забъркваха за трети път и т. н. Получаваше се това, което предачките наричат „усложнено късане", ликвидацията на което изисква много време.

За ликвидиране на новите дефекти научно-изследователския институт заедно със стахановците от фабриката създаде забележителен по своята простота и ефективност апарат — мичкоуловител. Това е пневматически прибор, който с въздушна струя подхваща скъсания край на нишката и го насочва на страна от съседните нишки и опъвателните валяци. По такъв начин мичкоуловителят съвсем предпазва от появяването на усложнени късания. Това освободи предачката и ѝ даде възможност изцяло да съсредоточи своето внимание на другите операции.

Едновременно с установяването на мичкоуловители стахановците замениха горните чистителни валяци на чистителната дъска, което рязко подобри състоянието на работните органи на машината.

Когато изцяло бяха отстранени всички появили се дефекти, предачките започнаха постепенно да увеличават скоростта и я доведоха до 12,600 оборота в минута. Производството на прежда се повиши до 1000 килономера прежда в час на 1000 вретена. Тези показатели сега са вече надминати. Стахановката — предачка Шеховцева, например, обслужвайки 6 „страни" (972 вретена), изработва до 1060 килономера в час на 1000 вретена. С преминаването на високи скорости, числото на работничките, които обслужват комплекта от машини, остана същото, а количеството на преждата с оценка „отлично" нарастна от 93 на 98 процента. Понастоящем на повишени скорости са приведени всички предачни машини във фабриката. Благодарение на това производството на прежда се увеличи с 28 процента.

Починът на предачките от Дедовската фабрика беше широко подхванат от колективите на всички текстилни фабрики в Съветския съюз. С 15 — 20 процента повишиха скоростта на преденето копринопредачките, фабриките за изкуствено влакно и ленопредачите. Не по-малко широко разпространение получи и починът на тъкачите от фабрика „Крупска" в гр. Иваново.

Ивановци започнаха с това, че увеличиха числото на ударите на батана (което съответствува на числото на оборотите на коленчатия вал в минута) отначало от 182 до 186 удара, след това с още 8 удара, а понастоящем работят при скорост от 200 удара в минута, като повишиха съответно обработката до 13 хиляди вътъка в час.

В московската фабрика „Шчербаков" скоростта на тъкачните станове е увеличена от 133 до 160 оборота на главния вал в минута.

В Ивановската фабрика „Крупска" и в Московската копринo-тъкачна фабрика „Шчербаков" стахановците заедно с инженерите приведоха машините на високи скорости и едновременно съставиха комплексни планове за максимално използуване на техниката. В тези планове влязоха предложенията, които имаха за цел максимално да съкратят късането на нишките на основата, да предотвратят бракуването на тъкани, да автоматизират спирането на становете при появяването на недоброкачествени сплитания, да направят най-важните възли на становете максимално сигурни в работата.

По предложение на рационализаторите всички станове бяха снабдени с ламелни прибори, установени бяха електрически ламелни осново-наблюдатели. На всички станове бяха засилени механизмите на вретената, зъбците и механизмите за спиране. За да се намали количеството на спиранията на становете при сменянето на совалката, въведени са увеличени паковки на вътъчните краища. Всички мероприятия по по-нататъшното осъвършенствуване на машинния парк, проведени във фабриките, са осъществени без крупни капитални разходи, със собствени сили на самите фабрики.

„Превеждането на машинния парк на фабриката на високи скорости поиска от предачките и тъкачките да изучат най-съвършените начини за извършването на операциите, които биха осигурили достатъчно бързо обслужване на машините.

С помощта на научно-изследователските институти бяха проанализирани начините на работа на много стахановци, бяха подбрани най-добрите, високопроизводителни начини, съставени бяха многобройни инструкционни материали, от които всеки текстилец би могъл, като ги използува, да изучи опита на най-добрите стахановци от своята специалност.

За систематическото обучение на работниците на напредничави методи на работа във фабриките бяха организирани многобройни стахановски школи, курсове за повишаване на квалификацията, бяха излъчени опитни инструктори.

Опитът от работата на инженерите, техниците и стахановците от текстилните фабрики, в съдружество с работниците от научно-изследователските институти показа, че при пълно използуване на техниката, при внедряване на технически осъвършенствувания, а също и при използуването на най-съвършените стахановски начини на работа може да се постигне рязко увеличение на производството на висококачествена продукция при наличния машинен парк и производствени площи.

Превод: М. Х.

Да живее Априлското въстание!

☆ ☆ ☆

Битката в Дряновския манастир

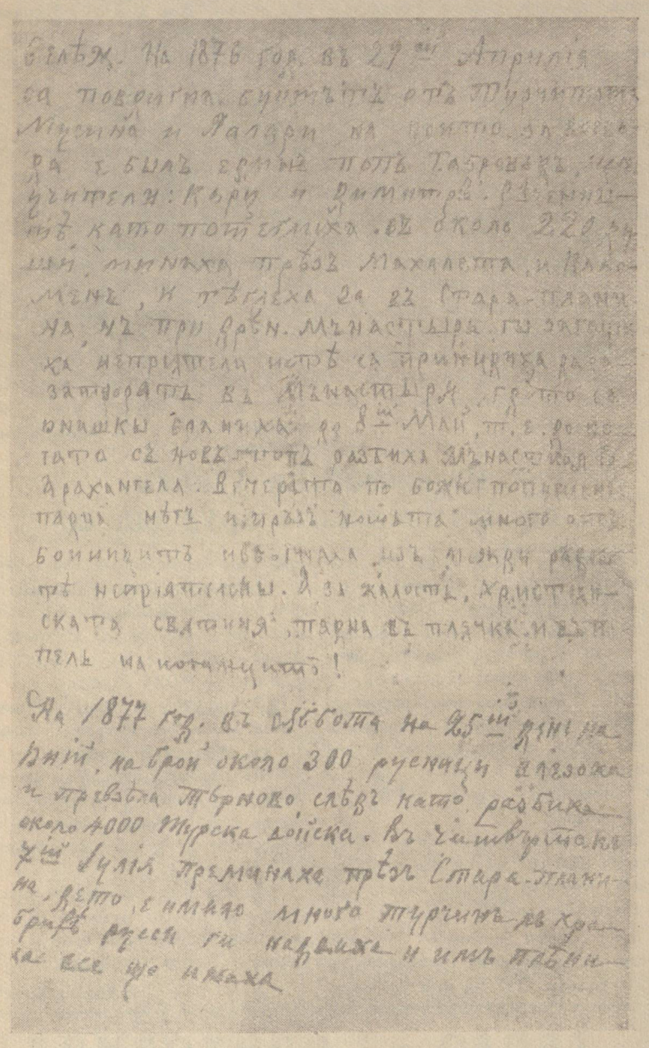

Факсилиме от стари исторически бележки (гл. текста)

Шест дни после предаването, излавянето и арестуването на Горнооряховските воеводи — първенци на въстанието, избухна нова случка — въстанието в Дряновския манастир „Св. Арахангел".

Войводата поп Харитон, команданта на въстанието Христо Пармаков, команданта на отделението и душата на четата Даскал Киро и други много истински патриоти от селяните на Велико Търновския окръг наместо да се изплашат, да се скрият, както сториха мнозина от Горнооряховските села, напротив, те останаха верни на клетвата си и геройски изпълниха дълга си към своята Родина.

Според един новооткрит от мен документ, написан хубаво със славянски букви, големина колкото на джебен тефтер 26 реда, буквално е написана бележка със следното: **„На 1876 год. в 29-ий Април са повдигна бунтът от Турчитата, Мусина и Ялари, на който за воевода е бил един поп Габровец, още учители: Киру и Димитър. Речените, като потеглиха с около 220 души, минаха през Махалата и Каломен и теглеха за в Стара-планина, но при Дряновския монастир ги загащиха неприятели, и те се примириха да се затворят в монастиря, гдето се юнашки браниха до 8-ий май т. е. до когато с нов топ разбиха монастиря „Св. Арахангела".**

Вечерта по Божие попущение падна сняг и през ноща много от бойниците избегнаха из между редовете неприятелски. А за жалост, християнската светиня падна в плячка и в пепел на поганците!"

Тази бележка е написана от вещо ръка на добър краснописец и познавач на старославянското писмо и препинателните знаци. Написана е с мораво мастило с каквото мастило обикновено тогава са пишели.

Бележката е намерена в библиотеката на стария опълченец — поборник и учител от село Хотница, Търновско, Константин Трифонов Каранешев.

Написана на последния лист на една църковна книга.

По-надолу от същата бележка е написано с по-силно мораво мастило и по-бърз почерк пак славянски букви, от същата ръка следното:

„На 1877 год. в събота на 25-ий ден на юний на брой около 300 руснаци влязоха и превзеха Търново, след като разбиха около 4000 турска войска. В четвъртъка 7-ий юлия преминаха през Стара-планина, дето е имало много турчин, но храбрите руси ги надвиха и им пленяха все що имаха".

В книгата си Юрдан П. Тодоров по въпроса за битката при Дряновския манастир, на стр. 9 пише така:

„В една прекрасна лунна нощ събраха младежите от полските села (Оталъча) на Търновски окръг: Мусина, Ялари, Дичин, Михалци, Горни Турчета или бяла Черква и др. на брой 220 души и, като се въоръжили и натъкмили хубаво, натоварили багажа си на 40—50 коне, и по хубавата месечина с песни и гайди, потеглили през полето към Дряновския манастир с цел да се отправят в Тревненския балкан, гдето предварително е било приготвено жито и други провизии за бунта.

Като вървяла през нощта бунтовническата чета на разсъмване минала покрай турското село Балван, което е на запад от Търново на разстояние 3 часа далеч и лежи по шосето Търново—Севлиево.

Там тя била съгледана от говедарите на селото, които по-скоро известили кмета и старейшините, а тия последните, веднага известили с куриер правителството в Търново. (Б. Р. Ясно личи лика на предателите чорбаджии).

Търновският паша веднага известил в Дряново, телеграфирал в Габрово, Севлиево и другаде и дал заповед да се изпратят войски—потеражии, да преследват живо въстаниците.

И тъй, до гдето пристигне четата до с. Цинга половин час на запад от Дряново, тя е била заобиколена почти от всяка страна от турски солдати и башибозуци и е била принудена да търси прибежище в Дряновския манастир, като се върнала от пътя си.

Веднага след заемането на манастиря от въстаниците, безбройно множество турци, черкези, башибозуци, накацали като гарвани по скалите, що заобикалят манастиря и почнали да хвърлят върху им, с най-голяма ярост.

Въстаниците мъжествено отговаряли на турците и се държали юнашки.

После 4—5 дни сражение, турците донесли от Търново един стар топ — поставили го в гората и почнали с него да бомбардират.

Топът им млъкнал скоро. Двама топчии били убити от въстаниците.

Във време на атаката се е случило едно голямо нещастие за въстаниците.

Войводата, поп Харитон, в една манастирска стая бил занят да раздава барут и фишеци на въстаниците.

Някой си от тях по невнимание пушил цигара, от която барутя се запалил, изгорил очите на войводата и запалил стаята. Войводата бил зле изгорен, ослепял в безнадежно състояние,—станал на умиране. Случило се на 5 май.

Въстаниците начело с Бачо Киро и Пармаков и др. следвали делото на войводата за свобода на Отечеството до край.

На 6 май 1876 година пред Дряновския монастир е пристигнал Фазлъ Паша. Той дойде от Шумен с два баталиона редовна войска и два горски топа от система „Круп" и се присъединили към другите баши-бозуци и войски. Най-първо написал писмо до въстаниците, поканил Архимандрита Стефан да го занесе. Последният се отказал.

След това било изпратено писмото с нарочни пратеници: Райко от Поповци и хаджи Димитър от Дряново. С писмото приканвал въстаниците да се предадат доброволно.

Въстаниците като получили писмото, натоварили Даскал Кира да отговори в този смисъл:

„Че те са се дигнали на бунт от притеснение и са се затворили в манастиря на почивка — с цел да дадат повод да ги попита султана: какви зулуми и угнетения са имали, кои са ги принудили да дигнат бунт?

Те желаят той да ги попита, та нему да си изкажат жалбата и да му явят какво искат".

Фазлъ Паша им отговорил, че таквози нещо не може да бъде: бунтовниците не могат да се сношават и да третират направо със султана. За това вторично им явил, че ако не се предадат веднага, той ще удари манастиря, ще го разсипе и ще ги избие до един.

Бунтовниците пак отказали да се предадат и тоз час боят се подкачил на ново с всичките му ужаси.

Отворил се огън и с круповите топове, които наскоро биле въведени в турската армия.

Бомбардирането траяло 4 часа непрекъснато — от пладне до икиндия до где се мръкнало хубаво.

По време на бомбардировката игумена Похоми с 2—3 слуги успял да избяга на вън. Турците го хванали и отвели при Фазлъ Паша, който пощадил живота му.

Въстаниците се държали мъжествено.

На вечерта, следствие бомбардировката, манастиря се запалил, пожара обзел цялото здание. Въстаниците нямали с какво вече да се бранят, но те пак не се предали, решили да си пробият път през обсадата и да избягат навън.

Вечерта—това било 7 май срещу 8, настнала тъмна и ужасна нощ; времето се развалило много, станало силна буря, виелица със сняг и вятър; въстаниците възползувани от голямата тъмнота и буря отворили задната врата на манастиря, спуснали се тихо и дебнешком през гората отишле да си пробият път през турския кордон на обсада.

Те се доближили съвсем до турците, които тук там биле наклали огньове.

Командата на излизането била такава: Да вървят на части по 10 души и едновременно на разни места—най-напред ония, които са имали револвери—и, като се доближат до турския кордон, да изгърмят всички изведнаж върху турците, тоз час да легнат на земята и след като изгърмят и турците, върху тях, тогава да станат и да вървят напред. (Б. Р. Искали са да използуват времето за пълнене на пушките).

Тази команда е произвела голямо смущение у турците, те им отговорили с много залпове, но ония, които са биле легнали като и ония, които са биле спуснали към сипея, биле се спасили.

Така през нощта по-вече от половината са сполучили да избягат живи от манастиря.

Мнозина от тях са се изгубили в тъмнината между канарите и през гората не са могли да си оправят пътя и да избягат надалеч, тъй щото на сутринта по снежните им стъпки, турците са ги достигнали и са убили всекиго на мястото му.

Други побегнали по балканските села и колиби, а някои се върнали в селата си, гдето били уловени от местните кметове и техните съседи, предадени на правителството и турени в затвора".

Въстанието в Дряновския манастир трая 10 дена. То избухна на 28 април вечерта и угасна на 8 май сутринта.

На 4 май 1897 година признателното потомство въздигна паметник в чест на падналите храбри герои.

Като погледне човек на черепите на тия герои, ще види, че на много места те са били насечени от ножовете на свирепите баши-бозуци и тогава той ще се спомни за ужасните кланета през 1876 година.

Поклон пред делото на всички, които умряха за нашата Република България, за Отечеството си!

Недялко Каранешев
художник-историк — Търново

Календар за провеждане на тържествата в окръга

По случай 75 годишнината на Априлското въстание, в селищата на Търновски окръг, които са взели участие в него, ще се проведат чествувания, както следва:

В Габрово на 14 май, Тодорчетата—Габровско на 14 май, Севлиево—Боаза на 14 май, Кръвеник, Севлиевско на 22 май, Павликени, Вишовград, Бяла Черква, Михалци и Мусина на 11 май, Търново на 16 май и Дряново на 20 май.

В тържествата по чествуването на славното Априлско въстание, трудещите се от нашия окръг ще засвидетелствуват своята признателност към героите от Априлското въстание и готовността си да бранят с всички сили свободата и мирния си труд.

Преглед на художествената самодейност

В Търновския окръг се проведоха пунктови прегледи на селската художествена самодейност и самодеятелността на пионерите.

На 22 април т. г. в *село Камен, Горнооряховско* се състоя преглед на колективите за художествена самодейност от селата: Камен, Николаево, Върбовка, Г. Сеновец и Лозен. Добре бяха подготвени и издържани пиесите на с. Николаево „Ограмотяване", село Върбовка „Губернаторчето" и с. Камен „Пороят". От танцовите групи първенец се класираха танцовите трупи на с. Лозен и Николаево.

Хоровите колективи изнесоха своя репертуар крайно незадоволително. Те пяха отживели по форма и съдържание песни, които отекчиха публиката. Изключение в това отношение направи само ансамбъла на с. Камен, който се представи с добре подбрани битови песни.

В същия ден се състояха пунктови прегледи в *село Беброво — Еленско*. Участвуваха колективите при читалищата в с. Костел, Палици и колективите на Димитровската пионерска организация „Септемврийче" от с. Чакали и с. Палици. Колективът при читалището в село Костел представи пиесата „Без синур" от Н. Месечков, а колективът при читалището в село Палици представи сценки из живота на негрите в САЩ. Димитровската пионерска организация „Септемврийче" от село Чакали представи картини из пиесата на Сергей Михалков „Червената връзка". Пионерите от село Беброво показаха монтаж, посветен на борбата за мир. Те заслужено спечелиха първенството в пункта.

Правеше лошо впечатление, че читалището в с. Беброво не се представи на прегледа.

На 22 април т. г. се проведоха пунктови прегледи в *село Средни колиби, Еленско* с участието на колективите при пионерската организация „Септемврийче" от селата: Яковци, Шилковци и Средни колиби, Еленско. Изнесените монтажи и танци, наситени с голяма идейност, показаха значителните успехи в художествената самодейност. Първенец в прегледа беше определен колективът на пионерите от с. Средни колиби, „отличник"— с. Шилковци и „добре представил се колектив" — колективът на с. Яковци.

Пунктов преглед на колективите за художествена самодейност се проведе на 24 април и в *с. Драгижево — Търновско*. В прегледа участвуваха колективите от селата: Капиново, Мердана, Пчелище и Драгижево. При по-вече от 500 посетители, в продължение на четири часа самодейците изнесоха своите програми. От сцената звучаха бойки маршове, кръшни хора, звучаха пламенни слова за мира, за българо-съветската дружба, борбата за високи добиви, любовта към другаря Сталин и вярата в щастливото бъдеще. Много добре се представиха индивидуалните изпълнители: Верка Драгнева от с. Капиново — първенец на пункта по народни песни, Еленка Ръглева, Пчелище — с декламация, Богдан Терзиев — Драгижево — с концертно рисуване и Надка Кузева също от Драгижево с народни песни.

Колективите за художествена самодейност от село Разпоповци, Буйновци, Еленско, и от Димитровската пионерска организация „Септемврийче" в село Хъневци, проведоха на 22 април пунктов преглед в с. *Буйновци*. Колективите излязоха с добре подготвени програми, отразяващи борбата за мир. Много добре се представиха самодейните театрални колективи на с. с. Разпоповци и Буйновци. Първенец в прегледа се класира самодейната театрална трупа на с. Разпоповци.

Под лозунга „Чрез художествена самодейност, към социалистическа култура и борба за мир" на 22 април в *Павликени* се проведе околийски преглед на художествената самодейност. Взеха участие селата: Стамболово, Лесичери, Градище, Бутово, Караиесен, Горна Липница и Долна Липница. Най-добре се представиха колективите на селата: Стамболово, Карансен и Бутово. Най-добре се представи хоровият състав на с. Стамболово, а на второ място се класира хоровият състав на с. Караисен.

Навсякъде прегледите минаха под знака на борбата за мир и непоколебимата решителност на трудещите се да се борят с всички сили за запазването на мира.

(По дописките на: Стойчо Йорданов, Юргица Батанова, Ив. Траплиев, Ников, Ангел Занчев, и Ив. Добрев)

По материалите на в-к „Борба"

В брой 11 от 17 март, в рубриката „Насочваме вниманието ви, под заглавие „За нагледната агитация" писахме за лошото състояние на нагледната агитация в чакалните на гарите в района на Търновския окръг. Във връзка с това от политотдела при гара Горна Оряховица ни съобщават, че изнесеното е обсъдено и е изпратен инструктор за даване указание на място. Сега всички чакални са в добро състояние, украсени и чисти.

*

В брой 12 от 7 април в рубриката „Окръжен стършел" съобщихме, че един впрегатен валяк е забравен и стои по-вече от три години на „Марино поле" в Търново.

Началникът на околийското пътно управление в Търново др. инженер Хашалов ни съобщи, че валяка е прибран още във вторник 10 април, — три дни след изнасянето на случая във вестника. Не съобщават само кой е виновникът и какво наказание му е наложено.

*

В брой 11 от 17 март, писахме, че неделен ден младежите от село Лесичери, които работят в Павликени, играят постоянно на карти, щом си дойдат на село. Във връзка с това партийният секретар от с. Лесичери ни пише, че след излизането на материала партийното бюро се е занимало с изнесеното. ДСНМ също е обсъдил този въпрос. Поменатите в дописката не един път са предупреждавани, както от партийното ръководство, така и от ръководството на ДСНМ.

Дописката е изиграла положителна роля. Засегнатите другари отначало са се били понаежили, поради това, че не са били само те, които са играли на карти, а е имало и други, които не са съобщени във вестника. От дописката са си взели бележка всички в селото и са се включили на активна работа в организациите.

ФИЗКУЛТУРА И СПОРТ

Футболно първенство

ТАБЛИЦА

за градацията на ДСО влизащи в Окр. „А" група към 9. V. 1951 год.

№ по ред	ДСО град	Състезания	Играни състезания			Точки	Голова разлика
			печели	равни	губи		
1	Ударник — Търново	8	7	—	1	14	24:4
2	Черв. Знаме — Севлиево	8	6	—	2	12	17:8
3	ДНВ — Търново	7	5	—	2	10	14:7
4	Локомотив—Г.Оряховица	8	5	1	2	11	15:6
5	Динамо — Габрово	8	2	4	2	8	8:10
6	Черв. Знаме—Лясковец	7	2	2	3	6	5:8
7	Черв. Знаме — Габрово	8	2	2	4	6	5:9
8	Черв. Знаме — Трявна	8	2	2	4	6	5:12
9	Локомотив — Дряново	8	1	3	4	5	4:14
10	Черв. Знаме — Г. Оряхов.	8	—	—	8	0	4:23

Пред обиколката на мира за купата на в-к „Борба"

На 2 и 3 юни т. г. за втори път ще се проведе колоездачна обиколка на Търновския окръг за купата на в. „Борба". Обиколката се провежда в чес на борбата за мир. Обиколката на мира ще се проведе в два етапа при следния маршрут: **На 2 юни т. г. 10 часа** сутринта: Търново, Присово, Велчево, Йовковци, Яковци, Елена, Златарица, Мерданя, Драгижево, Лясковец, Г. Оряховица, Д. Оряховица, Драганово, Лозен, Виноград, Орловец, П. Тръмбеш, Климентово, Обединение, Д. Липница, Г. Липница, Патреш и Павликени. Общо 168 клм., с подкрепителен пункт в Г. Оряховица. **На 3 юни неделя 13 часа:** Павликени, Сухиндол, Севлиево, Яворец, Драгановци, Враниловци, Куката, Габрово, Палаузово, Жълтеш, Божковци, Трявна, Върбаново, Дряново, Керека, Пушево — кантона, Търново. Общо 143 клм. с подкрепителен пункт Габрово.

Миналата година в Обиколката на мира взеха участие 27 колоездачи, между които видните наши състезатели: Стефан Иванов, Никола Ненов и др. Първи носител на купата на вестник „Борба" е нашият национален състезател Стефан Иванов капитан на нашия коло-отбор за международното колоездачно състезание „Прага—Варшава".

За провеждането на Обиколката е изграден окръжен акционен комитет. Такива комитети се изграждат и по места, където ще минат състезателите.

ОКРЪЖЕН СТЪРШЕЛ

Брадато решение

Още през месец март миналата година младежите от ДСНМ в село Бяла Ряка, Павликенско решиха единодушно да си направят спортна пътечка, трап, вълрина и гимнастическа площадка, за да могат да покриват нормите по комплекса ГТО. Младежите бяха решили за Първи май с. г. да си очертаят футболно игрище, където да проведат състезания със съседните села.

Неотдавна на това решение се чествува годишнината. Дано до края на петилетката младежите от Бяла Ряка изпълнят решението си.

Заспали на поста си

Срещу Първи май вечерта другарите: Тодор Колев Тодоров, Иван Досев Димов и Димитър Коцев от с. Ветренци, Търновско били назначени караул на мелница № 4. Да речете, че горните другари не разбират що е бдителност, — разбират, ама на:

От где ги дрямка налегна
и са си сладко заспали.
Де, гиди дрямка коварна
де, гиди жило стършелско!

Може ли така?

Драги бате, Стършеле,

Тази заран, както си стояхме в къщи със семейството, гледаме на улицата върви една съседка и носи цяла пълна тава с кисело мляко. (Казват, че такава тава събирала 10—12 кгр.).

Веднага изпратихме синчето да вземе поне половин или един килограм. След малко синчето се връща с празна тенджера и казва „Няма никакво мляко. Другарката, която носеше тавата работела в кланицата. Там работи и другата другарка, у която влезе жената с тавата кисело мляко. Та нали млекоцентралата е при кланицата, двете си взели една тава да си я поделят.

От тогава до сега, драги Стършеле, ме мъчи една мисъл и затова реших да ти напиша настоящето кратко писъмце и да ти поискам един съвет: Щом може кой където работи да си взема свободно от материалите или продуктите, които са около него и с които борави, може ли например, служителите от Народната банка, Държавната спестовна каса, Пощата и пр., които по цял ден се разправят с пари да си вземат колкото им се иска от този „продукт"?

Само питам.

В очакване съм на твоя авторитетен отговор.

С другарски поздрав: Ст. Ив. Н.
Габрово, квартал „Падало"

До др. Иван Денчев — касиер при Окол. пътно управление — Севлиево.

Когато започнахте на 20 март 1950 година да вадите камъни за шосето Стоките—Кръвеник, Вие пазарахте др. К. Стойнов от с. Кръвеник да ремонтира и изклепи инструмента. Той стори това (вероятно си спомняте — от тогава мина близо една година) през м. юни 1950 година. На Вас за работата, която извършвате в околийското пътно управление Ви се заплаща на време. Вероятно започнахте вече да се досещате: трябва за работата, която е извършил др. К. Стойнов, да му се заплати, а на Вас ще трябва да се издърпат здравата ушите. Платете на човека, др. Иван Денчев!

Надяваме се, че ще бъдете така любезен да сторите това незабавно.

С другарски поздрав: Стършел

Карай да е весело!

До самата гара Г. Оряховица има едно китно селце. Казва се Калтинец. От где носи името си не знаем, но знаем, че е хубаво село и понякога там стават весели случки. Весели случки стават, например, при чиновничката Пецка от селсъвета, която раздава купоните за мляко и обслужва културно посетителите. Отиде, да речем, някоя майка в съвета да извади купон за мляко за детето си.

— Сега не може! — веднага отсича чиновничката Пецка и след това авторитетно добавя: — Твоето дете е голямо. Най-напред за малките, че ако остане за големите—тогава.

Така е за обикновените граждани, а щом е за големец, възрастта не е важна. А мляко и без купон се дава понякога и колкото искаш, няма какво да се натискате!

На 30 април в същото село магазинерите на питиепродавниците на „Наркооп" — Урмана и Колю, във връзка с културното обслужване, са се били здравата нарязали и давали питие само на „частните клиенти", и в магазина на „Наркооп", който обслужва индустриалния квартал магазинера Моско продава мухлясали пасти. Зер там ще ги ядат работници, а те много-много не разбират! Така сигурно си мисли Моско и си смята, че това е културна търговия.

Има и други работи, но тях други път. Дочетене, другари от Калтанец!

Ал. Л.

(Материалите за „Стършел" в този брой са по дописките на: Марко Тодоров Марков, Георги Цонев, Паунов, Стефан Ив. Нанев, К. Стойнов и Стефан Рачев Василев)

Кому да се дръпнат ушите?

ИДИЛЕВО—Севлиевско — *(от нашия селкор)* —ТКЗС в селото е дало обещание пред другаря Вълко Червенков да води борба за високи добиви. Но и до сега нито едно звено не знае къде му са житните блокове. На места житото полегна. Пустнаха се 5 — 6 души косачи, минаха през блоковете, де окосили, де не и хайде — готово! Не добре премина и плевенето. А има си нашето стопанство политически ръководител, добър млад агроном, врял и кипял стопански съвет, партийна организация.

Христо Минчев

Г. Т. П. „Градска Търговия" — Търново

Съобщава, че на ул. „Г. Димитров" № 20 отваря

добре обзаведен оказионен магазин

Предприятието, в желанието си да улесни продажбата на употребявани вещи и задоволи нуждите на купувачите, предлага на всички от града и селото, без особени формалности, да продадат вещите си, които след продажбата ще им се изплатят незабавно.

Продажната стойност се определя от собственика на предмета.

Приемат се всички видове домашни и други предмети, като: печки, кревати, шевни и пишущи машини, всички видове часовници, скъпоценности, килими, радиоапарати, нощни и други лампи, музикални инструменти и пр.

Купувачи, възползувайте се от улеснението, за да се снабдите с здрави и на ниски цени домашни потреби.

ОТ ДИРЕКЦИЯТА.

ОБЯВА

„ТОПЛИВО" Д. А. С. П.—Търново съобщава, че приема от 10 до 18 май т. г. нови колективни поръчки за работници и чиновници от цялата Търновска околия. Ония предприятия, учреждения, кооперативи, ТКЗС, МТС и др., които не са направили колективни поръчки, и тези които не са направили пълна поръчка да сторят това в уречения срок за да могат на време да получат отоплителните материали. Направилите до сега поръчки да се явят за получаване на материалите.

Ръководителите на предприятията и учрежденията да задължат отчетниците ежемесечно да внасят следуемите се удръжки по сметката на „Топливо" при Б. Н. Банка — 54/5 гр. Търново.

Съобщава се, че на гарата — при склада на „Топливо" има от всички видове въглища, които могат да се закупуват и от населението.

„Топливо" Д. А. С. П. — Търново