ПРОЛЕТАРИИ ОТ ВСИЧКИ СТРАНИ, СЪЕДИНЯВАЙТЕ СЕ!

Борба

СЕДМИЧЕН ОРГАН НА ОКРЪЖНИТЕ КОМИТЕТИ НА БКП И ОТЕЧЕСТВЕНИЯ ФРОНТ И ОКРЪЖНИЯ НАРОДЕН СЪВЕТ — ТЪРНОВО

Гл. редактор: ХР. КОНСУЛОВ

Год. VII, брой 3 (260) | Горна Оряховица, 20 януари 1951 г. | Отд. брой 6 лв.

Всичко, което има в пролетариата действително велико и героично — безстрашен ум, желязна, несломима, упорита, всичко преодоляваща воля, свещенна ненавист, ненавист до смърт към робството и угнетението, революционна страст, която движи планини, безгранична вяра в творческите сили на масите, грамаден организационен гений,—всичко това намери своето великолепно въплощение в ЛЕНИН, чието име стана символ на новия свят от запад до изток, от юг до север.

(Из обръщението на ЦК на РКП(б) „Към партията. Към всички трудящи се" от 22 януари 1924 година)

С делото на Ленин на борба за мир и социализъм

На 21 януари 1924 година прогресивното човечество загуби Владимир Илич Ленин, гениалният организатор на Великата Октомврийска социалистическа революция, с която се сложи началото на истинската история на човечеството.

Маркс и Енгелс научиха работническата класа да съзнава своите сили, своята историческа мисия, — да бъде гробокопач на капиталистическия строй, като дадоха на пролетарията мощно духовно оръжие—неговата революционна теория.

Ленин разкри закономерностите в развитието на капитализма в епохата на империализма, когато предишния „цветущ" капитализъм се превърна в умиращ и загиващ капитализъм. Той разкри и приложи на дело законите на движещите сили в буржуазно-демократичната и пролетарска революция.

Владимир Илич Ленин теоритически обоснова възможността за победата на социализма в една страна и ясно, безпогрешно посочи пътищата, които водят към победата на социализма, като предупреди, че без индустриализацията на младата съветска държава, последната ще загине.

Следвайки ленинските завети, великият Сталин постави пред ленинско-сталинската партия и народа задачата да се индустриализира и електрифицира страната с бързи темпове, да се мобилизират силите на съветските хора за изпълнението на великата програма на социалистическото строителство за разгромяването на предателите и капитулантите, които се опитаха да върнат капитализма и заразят партията и народа с робското меншевишко нисконоклонничество пред мнимото „всемогъщество" на капиталистическата система. Под мъдрото ръководство на Сталин, създателят на колхозния строй, партията на Ленин и Сталин осигури провеждането на ленинската политика за селячеството— преминаването на десятки милиона селяни върху пътя на социализма, ликвидирането на най многочислената експлоататорска класа — кулачеството и осигуряване укрепването и развитието на колхозния строй.

Ленин ясно насочваше съветската република по пътя на борбата за мир.

— Цялата наша политика и пропаганда е насочена не към това да въвличаме във войната народите, а да поставим край на войната.

Той изказва мисълта за сътрудничеството на двете системи — социалистическата и капиталистическата която днес се следва от сталинската външна политика, която най-силно защищава мира.

Под знамето на Ленин и Сталин, под ръководството на комунистическите партии, които стоят на чело на великата борба за мир, трудещите се от всички страни засилват своето съпротивление срещу престъпните планове на подпалвачите на нова война американските интервенти и престъпника Макартър, които ще трябва да отговарят пред съда на прогресивното човечество за своите кървави злодеяния и безчинства в Корея.

Всепобеждаващите ленински идеи получиха по-нататъшно творческо развитие в гениалните произведения на И. В. Сталин, които са теоритическо обобщаване на великия опит от изграждането на социализма в СССР и от международното работническо движение. В произведенията на Ленин и Сталин съветските хора и трудещите се от всички страни черпят увереност в непобедимостта на великото дело на Ленин и Сталин увереност в своите сили, увереност в тържеството на комунизма и виждат ръководство за действие.

Трудещите се в нашата страна уверено вървят напред под ръководството на своята благоево-димитровска партия по пътя ясно очертан от Ленин и Сталин. В тези *януарски ленински дни* те ще дадат отчет пред себе си за извършеното от тях като строители на своята социалистическа държава и като смели защитници на великото дело на безсмъртния Ленин, както ги учеше техния роден Димитров. Те ще огледат своята ежедневна работа в изпълнение на плана за развитието на народното стопанство през 1951 година, в претворяване в живот *великото дело на Владимир Илич Ленин* за

(Следва на 4 страница, IV и V колони)

КЪМ ЗАЕМ НА НАРОДНОТО ЩАСТИЕ!

★ ★ ★

В името на радостния и щастлив живот

Другари работници и селяни,
Трудящи се,

Ние строителите на язовир „Росица", работници, инженери, техници и служители, събрани на общо събрание за избиране на комисия за съдействие по спестовността, разгледахме предложението на другарите от локомотивния завод „Г. Димитров" до др. В. Червенков за сключване в най-скоро време вътрешен заем за развитието на народното стопанство.

Ние с радост и готовност единодушно се присъединяваме към този високо патриотичен почин, защото разбираме ролята на един народен заем за развитието на народното стопанство през 1951 г.,през която ще влязат в строя такива гиганти строежи, като АТЗ „Сталин", ТЕЦ Марица 3 ТЕЦ „Република", завод „Червена звезда" и др. а нашият гигант „Росстрой" ще се приближи до своето окончателно завършване.

Ние, строителите на „Росстрой", добре разбираме значението на народния заем за повишаване благосъстоянието на народа, тъй като с наши корави ръце построихме и пустнахме ВЕЦ „Росица 3", с помоща на която светнаха още стотици къщи и се задвижиха редица електромотори. Ще минат година, две години, на непосилен и творчески труд. Росстрой ще бъде окончателно готов и предаден на Димитровското правителство. От водите, запрени зад язовирната стена, която ние сега камък по камък зидаме ще се напояват и станат цветущи градини 350,000 декара плодна земя, ще се получават милиони киловатчаса електрическа енергия годишно. Ще създадем условия в 18 километровото езеро за развитие на риболова и други поминъци на населението.

В народния заем ние, строителите на язовир „Росица", виждаме мощно средство за увеличаване отбранителната мощ на нашата страна. Той ще допринесе за още по-голямото укрепване на нашата национална независимост за още по-активното ни участие в борбата на демократичните народи за мир и социализъм, против подпалвачите на нова война американските империалисти и техните оръдия.

В активното участие в народния заем, ние виждаме реален израз на нашата благодарност към партията и правителството, към др. Вълко Червенков, за смелото и мъдро направление с бързи крачки към светлото бъдаще на нашия народ, към повишаване народния доход, който само през 1951 година ще бъде увеличен с 35.5 на сто в сравнение с дохода през 1950 година.

Затова ние до един щедро ще подкрепим народния заем.

Другари и другарки,

Трудящи се от Търновски окръг и цялата страна,

Ние апелираме към Вас в името на мирното и мощно строителство, в името на благоденствието на нас и нашите деца, в името на радостния и щастлив живот *да включите своите усилия и средства и щедро да подкрепите народния заем*, който според нас ще бъде *заем на мира*.

С благодарност към Съветския съюз и великия Сталин за безкористната и щедра помощ на нашето народно стопанство, всички да се отзовем с готовност и желание да подпомогнем себе си в изграждане на своите щастливи утрешни дни.

С творчески труд за изпълнение плана за 1951 г. и щедро участие в народния заем, напред под ръководството на партията и др. Вълко Червенков, *към нови велики успехи в борбата за мир и социализъм!*

Да живее достойния приемник на делото на др. Димитров, нашият любим Председател на Министерския съвет и генерален секретар на ЦК на БКП др. Вълко Червенков!

Да живее великият Съветски съюз и партията на болшевиките, начело с вожда на съветските и всички хора на света борещи се за мир, Йосиф Сталин!

Директор: инж. *Атанасов*
Партор: *Ив. Златев*
Прдс. профкомитета: *Хр. Димитров*
Предс. ДСНМ: *Йордан Денев*

За щастието на Родината

„Росстрой" шуми . . . Багерите тракат . . . Съсенат компресорите. . . Малки дизелови машини влекат след себе си дълги опашки вагонетки с каменни блокове от „Иванковец" към язовирната стена. . .

Обед. Сирената дает изписква някак необичайно. Всеки оч кваше с нетърпение този миг. Затихна „Росстрой". В дълги колони от всички обекти към плаца на предприятието се спускат строителите на „Росстрой". Те идват с плакати: „Капка по капка вир—левче по левче язовир!," „Апелът за държавен заем—удар срещу врага!" и др.

Многобройният колектив на Росстройци се събра. Над трибуната го приканяеше лозунг: „Росстройци, да подкрепим до един патриотичния почин за държавен заем!"

С приподъм дух строителите на гиганта „Росстрой" слушат думите на административния директор Петър Недялков: „Планът за 1951 годиа предвижда пускане в експлоатация обекти на стойност 92 милиарда лева!" Всеки вижда своето място в строителството не само с героичния си труд, но и със своите средства, които трябва да дене в заем на народната държава. И не случайно след доклада се вдигат ръка след ръка. Димитър Костов обещава една заплата. Багеристът Цветан Велчев му обявява съревнование и обещава два заплати, обещавайки също да изпълни с три месеца предсрочно годишния си план. С радостен и уверен поглед младия инженер Сърмов обявява съревнование на всички инженери и обещава да запише три месечни заплати за заема на народното щастие.

Снимка: „Борба"

НА СНИМКАТА: Инж. Сърмов дава обещание.

—От 5 годишни работи на Росстрой виждам го как расте. За неговото довършване, за народното строителство ще запиша една месечна заплата при обявяване подписката за народен заем, — сърдечно говори младежът Веселин Кръвелчев.

—Ние в желанието си да завършим нашия любим „Росстрой" и час по скоро да видим нашата Родина щастлива таке, както Съветския съюз, подкрепяме подписката за нов заем. — възторжено обявява багеристът Райко Пръчев от името на младежите багеристи при язовирната стена.

Включват се и техниците от бригада „1 май" чрез своя бригадир Ил. Чолаков, включва се и Йордан Русинов. . . Включва се целият колектив на росстройци.

Росстройци обявяват съревнование на всички предприятия в окръга за най-бързо приключване и 100 на сто участие в заема.

Те призовават с апел всички трудящи се в окръга и цялата страна към активно участие в народния заем на мира, защото средствата ще отидат за мирно строителство, за щастието на народа, за изграждането на „Росстрой".

—Ще минат година, две години на непосилен и творчески труд. „Росстрой" ще бъде окончателно готов и предаден на Димитровското правителство. От водите, запрени зад язовирната стена, която ние сега камък по камък зидаме, ще се напояват и станат цветущи градини 350000 декара плодна земя, ще се получават милиони киловатчаса електроенергия годишно. . .

За това светло бъдещо искат да дадат Росстройци своите средства в заем на народната държава. И думите на апела отекват звучно над родните поля и планини, примесени с твърдия грохот на усиленото социалистическо строителство. . .

Мрачен и кален е януарският ден 15 януари, но в душата на строителите е светло и радостно. . .

Хр. К.

За високи добиви

ДОБРОМИРКА, Сеславско—(По телефона, от нашия селкор) Благородният почин на работническия колектив при локомотивния и вагонен завод „Г. Димитров" в София, подет на 11 т. м. се посреща с радост и задоволство от членовете на ТКЗС в селото.

На общо събрание, на което се изнесе доклад за спестовността и найкото значение при социалистическо строителство, кооператори е единодушно се присъединяха към акцията за откриване подписка за вътрешен народен заем, за ускоряване изпълнението на множество големи строежи в нашата родина.

— Искаме ли час по скоро да имаме достатъчно количество торове и машини за нашите големи блокове, високи добиви и д бър живот, трябва да подкрепим акцията, — заяви кооператорът Иван П. Дъмов, — Де я подкрепим с жар и с знание за какво ще заделяме от нашите средства. . .

—Заделяме ги за нас, от нас, за нас!—го прекъсва баба Гана Ангелова, — заделяме ги за язовира „Росица", за завода „Сталин". Хвала на тези работници, загдето набрем се сетиха за това!

Изказват се множина, и председателят Косю Дулев, и партийният секретар Тодор Стефанов, кака Ана Църова, гледачът Атанас Вълев, вчерашт дояч Ибрям, звеноводът Цанко Карапенев и т. н.

Общо желание е, час по скоро да се внесе предложение за откриване подписка за заем, за разрешаване от Мин. Съвет и ЦК на БКП, чрез което с общи народни усилия да се приближим до желаното щастливо бъдаще на социализма.

Н. Гунев

Снимка: „Борба"

НА СНИМКАТА: Росстройци подкрепят единодушно предложението за народен заем.

НА БОРБА ЗА ВИСОКИ ДОБИВИ!

ЗЕМЕДЕЛСКИ СТОПАНИ!

Да последваме патриотичния пример на кооператорите от селата Димча, Сломер и Дъскот — Павликенско!

Те са разгърнали широка подготвителна работа и съревнование между кооператорите, звената и бригадите — на борба за високи добиви и излизат с обещание пред любимия ръководител на партията и държавата — др. Вълко Червенков.

На околийското съвещание на ТКЗС на 18 т. м. в гр. Павликени те дадоха пример и призоваха кооператорите от Павликенско на съревнование.

На борба трябва да се вдигнат всички кооператори и земеделски стопани в окръга!

Кооператорите от село Димча обещават да получат: пшеница: *от цялата площ 180 кгр. на декар, рекордно от 320 дек., по 250 кгр.;* ечемик *200 кгр., а рекордно от 130 дек. по 350 кгр;* царевица *180 кгр. — рекордно 130 дек. по 250 кгр.;* захарно цвекло *- 2000 кгр. —рекордно от 50 дек. по 3000 кгр.*

Те обещават да съберат 1200 кгр. дървена пепел и 10 хиляди кгр. оборска тор, да извършат снегозадържане върху 2400 декара. По примера на съветските колхози да брануват 3280 декара, да наторят 2000 дек.; 100% да извършат редовна пролетна сеитба с почистени обеззаразени сортови семена.

Кооператорите от Димча ще изградят племенни ферми с 8 крави, с 40 овце, с 8 свини, с 80 птици и стокови ферми с 20 крави, 800 овце, 12 свини и 200 птици.

Съревновават се сломерци, *които обещават рекорден добив пшеница 300, царевица 320, захарно цвекло 3500 кгр. на декар и др.*

Съревновават се дъскотчани, *които обещават да достигнат рекордно кромид лук 1500 кгр., домати 6000 кгр. на декар. Да достигнат на овца 2.5 кгр. вълна и 80 литри мляко, от крава 2500 литри мляко и др.*

Да следваме техния пример! Нашите обещания трябва да бъдат утрешни дела!

Борбата за високи добиви е борба за мир, борба за социализъм!

За строителството, за бъдещето

„Да подкрепим патриотичния почин на работниците от локомотивно-вагонния завод „Георги Димитров!" Такъв лозунг издигнаха трудещите се от завода „Червена звезда". По предложение на група работници, на 16 януари се устрои събрание, на което се обсъди инициативата на работниците от локомотивно вагонния завод за нов вътрешен народен заем.

Секретарят на заводския партиен комитет говори за значението на един нов народен заем. Внимателно, съсредоточено и радостно работниците поглъщаха неговите думи. Та нали всеки поотделно бе мислил много по това? Партийният секретар изразяваше тяхните мисли и чувства.

Докладът на партийния секретар завърши.

— Имате думата, другари!— подкани той.

Настъпи кратка тишина, след това залата се оживи и от предните редици някой смело вдигна ръка.

— Аз искам думата другари! — бившият партизанин др. Стефан Русев отприщи бента. Преди 9 септември ние се борихме срещу фашистите с оръжие в ръка. Сега след като всичко е народно, наш дълг е да подпомогнем народната власт в гигантското социалистическо строителство. Обещавам да запиша едномесечната си заплата.

Спокойно и уверено др. Николай Симеонов, член на ДСНМ заяви:

— Смятам, че да подкрепим инициативата на работниците от завод „Георги Димитров", това значи да изпълним нашия патриотичен дълг! Ще запиша една едномесечна заплата!

— И аз другари ще дам за заема едномесечна заплата! — заявява съдечно др. Марин Недялков.

— Буржуазията строеше предприятия за себе си. Тя носеха много пари. Нашата народна власт сега строи за целия трудов народ. Строим тежка индустрия, това изисква средства. За заема, аз обещавам едномесечната си заплата! —каза др. Стойно Глушников.

— Преди 10 дни, когато нашите другари се завърнаха от Димитровград и когато ми разказваха какви гигантски строежи се извършват там, на мен ми стана ясно, че и нашето правителство за тези строежи се нуждае от средства. Тия средства ние няма да търсим от вън, а ще си помогнем сами! — говори другаря Генчо Минчев.

Работниците, които са били в Димитровград не само са видяли какво се строи, но и активно са участвували в строителството. За това те имат благодарствено писмо от районното ръководство на III строителен район на ДСО —Димитровград. В писмото се изказва похвала на др. Петър Дрангошинов, Пенчо Дръндаров, Ангел Мазнев и Тодор Тодоров за героичния им труд при монтиране на 25 тона горно осветление за машинната зала на АТЗ „Сталин". А работниците от целия завод взпълнили с чест поръчките за Димитровград. Те изработиха желязна покривна инструкция за ТЕЦ „Марица 3" от 55 тона, 40 бр. транспортни ленти за АТЗ „Сталин", 10 вдигачки — (Хаспели) тежки по 1200 кгр. А за всичко това и за останалото, което е нужно за Димитровград, за строителството, трябват средства.

Затова един след друг ентусиазираните работници стават и заявяват:

— За мирното строителство обещавам една заплата!

И партизанинът Ал. Славов, и младежа Ганчо Събев, и Николай Симеонов и десятки още работници с радост посрещат предложението за народен заем.

— За строителството, за бъдещето! — вдигнаха ръце работниците от завода „Червена звезда" и обещаха по една едномесечна заплата за народния заем.

„Заем на мира"—Така работниците ще нарекат новия заем. С високите си за мирното строителство те гласуват за благоденствието на нашата Родина.

Ал. Лазаров

С РАДОСТ И ГОРДОСТ КЪМ НОВ НАРОДЕН ЗАЕМ

★ ★

Народният заем*

Нашите съветски заеми са действително народни заеми: техните подписчици се явяват широките народни маси, а самите заеми служат на кръвните интереси на народа. Нашите заеми се използуват за по-нататъшното развитие на народното стопанство, за строителството на нови заводи и фабрики, мини и промишлени предприятия, градове и села, училища и болници. Съветските заеми укрепват мощността на нашата Родина, ускоряват развитието на народното стопанство и подобряват благосъстоянието на широките народни маси. Те се явяват сериозен принос в строителството на комунистическото общество.

Главният източник за финансиране и културно строителство се явяват у нас доходите от промишлеността, транспорта, селското стопанство. Съветските заеми съставляват важен допълнителен източник за попълване доходите в държавния бюджет на социалистическата държава.

Съветските заеми ускоряват темповете на нашето икономическо и културно развитие. Известно е, че в годините на довоенните сталински петилетки съветският народ даде в заем на своята държава около 50 милиарда рубли, които се явиха сериозен принос в делото за социалистическата индустриализация на страната, колективизацията на селското стопанство и укрепването на могъществото на нашата Родина. В годините на Великата Отечествена война съветските хора дадоха в заем на държавата повече от 76 милиарда рубли.

В следвоенния период подписката за заеми за възстановяване и развитие на народното стопанство достигна още по-големи размери. Повече от сто милиарда рубли получи съветската държава от реализирането на заемите в следвоенните години.

Нашата Родина след победоносното завършване на войната измина голям и славен път. Значително е надминат довоенния уровен на развитие на народното стопанство. За четири години от петилетката са построени, възстановени и въведени в действие 5200 държавни предприятия. За този същия срок в градовете и работническите селища се построяха и възстановяха жилища на обща площ повече от 72 милиона квадратни метра и 2 милиона и 300 хиляди домове в селските местности.

Такива темпове на възстановяване и строителство историята още не познава. Съветските хора добиват по-бърз подем в економиката и културата не само със своя самоотвержен труд, но и със своите средства, които те дават в заем на своята държава.

Големите успехи в промишлеността и селското стопанство позволиха на болшевишката партия и на съветското правителство, начиная от края на 1947 година три пъти да намаляват цените на продоволствените и промишлени стоки за масово употребление. От първото снижение на цените населението получи годишна печалба около 86 милиарда рубли, от второто — около 71 милиарда рубли и с третото, най-значителното снижение на цените осъществено от 1 март текущата година (Б. Р. 1950 г.) населението ще спечели не по-малко от 101 милиарда рубли. Само от третото снижение на цените и тите годишни печалби на населението с пет и половина пъти ще надвиши набелязаната сума на новия заем.

Съветските държавни заеми в не малка степен способствуваха за успехите на народното стопанство за неуклонното годобяване материалното благосъстояние на широките народни маси. И в това е яркото доказателство на прогресивния характер на нашите заеми.

Нищо подобно няма и не може да има в капиталистическите страни. Тям заемите носят антинароден, експлоататорски характер. Средствата, получени от заемите, правителствата на капиталистическите държави използват за бясно въоръжаване, за подготовка и водене на грабителски войни, за издържане на полицейско-чиновнически апарат. Трудящите се не са заинтересовани от такъв род заеми. Буржуазия в страните купоните от придобитите облигации на заемите, получавайки от това огромни доходи. В същото време в тяжест на широките народни маси пада само бремето на налозите за заплащана процентите по заемите и за погашение на ценните книжа в тираж облигации.

У нас заемите се разпространяват с огромен успех. Съветските хора считат за свой патриотичен дълг да вземат облигации от държавните заеми, да внасят своите спестявания в общото дело за строителството на комунизма.

На събрание, посветено на новия заем, тъкачката стахановка от Трехгорная манифактура др. А. Белкина казва:

— Ние знаем какво означават нашите заеми. Това са нови фабрики и заводи, жилищни домове и детски учреждения. Спестяванията, които ние даваме в заем на държавата, ще доведат към понататъшното развитие на народното стопанство, към по-нататъшното повишаване на нашето благосъстояние. И аз с голяма радост се подписвам за новия заем.

*Из уводната статия на в. „Правда" от 4. V. 1950 г.

Многомашинници ще запишат по 100 – 110 хиляди лева

★ ★ ★

Габрово — ДИП „Георги Генев" (По телефона, от нашия рабкор) Работническият колектив при ДИП „Георги Генев", събран на общо събрание с чувство на висок патриотичен дълг, първи в града единодушно подкрепя подетата инициатива на завода „Георги Димитров" — да бъде пустната подписка за държавен заем. След излушване на кратка беседа от представителя на ГК на БКП др. Т. Христов, развълнувано, с горещо желание поеха обещание Ако правителство о пусне подписка, младежката бригада „Млада гвардия" от щрайхгарната предачница обеща да се включат до един и запишат за заеми, обявявайки съревнование на бригадата „Петър Панайотов" от същото отделение. Бригада „Христо Ботев" от дъговоделската работилница обяви съревнование на камгарната предачница, която пък от своя страна обяви съревнование на всички производствени отделения.

Директорът Гено Методиев каза: „Аз помня добре тежкото фашистко минало и цените. Затова моля нашето правителство, начело с др. Вълко Червенков, да открие час по-скоро подписка за народен заем. Ако подписка се открие, обещавам да запиша 100,000 лева, като обявявам съревнование на нашата знатна тъкачна бригада „Сталин" и на всички директори в Габрово".

Знатната тъкачка четиристаночничка др. Пенка Гаова приеме съревнованието на директора и обеща да запише 100,000 лева, а др. Александър Довженков, ръководител на бригадата каза: „И аз помня времето, когато спях по тротоарите през фашисткото минало и затова, както с труда си, така и със средства ще подпомогна нашето народно стопанство. Приемам съревнованието на директора и обещавам да запиша 105,000 лева".

Др. Петър Николов, също от бригада „Сталин", многомашинник обяви съревнование на всички и обеща да запише 110,000 лева.

При всеобщо одобрение и радостен смях и ръкоплескания секционният майстор др. Петър Костов обяви съревнование на другарката си Анка П. Костова, като обеща да запише 40,000 лева или с 5,000 лева по-вече от нея.

Поеха обещание др. Вяска Минчева — 70,000 лева, Иван Войсков — 50,000 лева, Георги Тасков — 80,000 лева и др.

Обещания поеха много майстори от производствените отделения да запишат по една и по две месечни заплати. Др. Иван К. Върбанов, общ работник, каза: „От своите скромни средства и аз обещавам да запиша една месечна заплата".

По предложение на директора се приеме при откриване на *подписката* същата *да приключи в предприятието за два часа.* ДИП „Георги Генев" обяви съревнование на всички предприятия в Габрово.

На края с бурни акламации и скандирания: „Сталин-Червенков", „БКП" се изпрати телеграма до др. Вълко Червенков, щото час по-скоро да бъде открит държавния заем.

Огнян Япраков

Сами да си помогнем

Дряново. — (По телефона от нашия рабкор). — На 13 т. м. се състоя общо професионално събрание на работниците и инженеро-техническия персонал при ЖП завод — Дряново, по случай спестовността и нуждата от икономии за изпълнение пет годишния народностопански план. Кратка беседа за значението на спестовността и икономиите изнесе Началника на пол. отдел, др. Ст. Йосифов. Той подчерта необходимостта от икономии по всички отрасли на народното стопанство и борба за всеки лев, които ще бъдат гаранция за весел и щастлив живот. Изказаха се редица производствени, ударници, рационализатори и др., които с възторг подкрепят направеното предложение от работниците при локомотивния и вагонен завод пред партията и правителството за пущане подписка за всенароден държавен заем.

Първият и постоянен ударник от завода, др. Пенчо Косев, заяви: — „От името на автора партийна организация и от мое име одобрявам и подкрепям направеното предложение за всенароден заем и апелирам за сто процентово включване в подписката".

Др. Гено Димов каза: — „Ние не се нуждаем от външни заеми от капиталистическите страни, а трябва сами да си помагаме, като се включим и подпомогнем нашето народно правителство".

Др. Недялко Теодиев направи предложение да внесе една заплата по подписката, щом като бъде пусната за държавен заем.

Целия колектив единодушно одобри направеното предложение и пое обязателство да се включи 100 на сто.

Накрай се и прати телеграма до Председателя на Министерския съвет и генерален секретар на ЦК на БКП, др. Вълко Червенков, с която се одобрява направеното предложение и молят в най скоро време да се занимае правителството, за да пусне подписка, с която ще ускорим нашето социалистическо строителство и народната отбрана, гаранция за защита на мира.

С. Русев

Всяка записана сума за заема е удар върху империалистите

Горна Оряховица. — На 16 януари в Държавни земеделски заводи се състоя голям митинг по повод предложението на работниците от Локомот. вагонен завод „Г. Димитров" — София за нов държавен заем. Митингът се превърна в голямо тържество. Направиха изказвания много ударници, рационализатори и др. Ударникът Кацъров обеща да участва пръв в заема. — „Всяка записана сума за заема на мира, — каза той, — е удар за империалистите". Изказаха се още другарите Г. Бояджиев, Борис Карловски, Мл. Антонов и др. Гласувана бе телеграма до председателя на Министерския съвет, генералния секретар на БКП, др. *Вълко Червенков*, в която се казва: „Ние работниците и работничките, инженеро-техническия персонал и служащите от Държавни Земеделски заводи — Горна Оряховица, с голяма радост посрещаме предложението на работниците от локомотивния и вагонен завод „Георги Димитров" за откриване всенародна подписка за народен държавен заем

Ние, редно с нашите другари от завода „Г. Димитров" чувстваме най добре топлите грижи, които партията, правителството и лично Вие, др. Червенков, полагаете за нашето културно и материално издигане. Заявяваме, че искаме да бъде пустната час по-скоро подписката за държавен заем за да запишем и ние нашите средства, така нужни за държавата".

Митингът завърши с лозунги скандиране „Сталин-Червенков"

Тр. фон Д. Карчев

За нашето щастие

Севлиево — (по телефона, от нашия кореспондент). На 14 т. м. сутринта в семинара на ОК на БКП по предложение на др. Алекси Хинчев, бе разгледано патриотичното предложение на работниците от локомотивно-вагонния завод „Георги Димитров" — София за откриване подписка за народен заем. Присъствуващите 25 другари напълно удобриха това навременно предложение и настояха час по скоро да бъде внесено предложение в Министерския съвет за откриване подписка за народен заем.

„За щастието на новороденото ми вчера дете, обещавам да запиша 14,000 лева" — каза другарят Ненко Вълчев — партиен работник. Бившият партизанин от севлиевския партизански отряд др. Иван Михов, обещавайки да запише 20,000 лева, заяви: „За нашата родна индустрия, за нашето строителство, за щастието на трудещите се аз ви подканвам да вземем участие в този патриотичен почин".

Апела на другарите бе напълно удобрен от всички присъствуващи, които обещаха да положат подписи си първи в подписката за заема и да запишат общо 316,000 лева.

Българо-съветското дружество в Севлиево на общо събрание на 13 т.м. също разгледа предложението на работниците от завода „Георги Димитров" и единодушно приеха и изпратиха телеграма до др. Червенков с молба да се открие подписка за народен заем.

На 15 януари бюрото на ОК на БКП свика и инструктира пълномощниците за всички села и предприятия, които слизайки по места да изнесат доклади за спестовността, влогонабирането и държавните заеми. Ще бъде изградена цяла мрежа от постоянни комисии по спестовността в околията.

Алекси Хинчев

И в село Благоево одобряват предложението за заема

Благоево — Г. Оряховско — (по телефона, от нашия селкор) — На апела на другарите от локомотивно вагонния завод „Георги Димитров" до др. Вълко Червенков да внесе предложение в Министерския съвет за народен заем, ние работниците от Държавната керамична ф-ка „Димитър Благоев", след като изслушахме доклада на др. Христо Коатадинов, гласувахме резолюция до др. Вълко Червенков, с която удобряваме предложението направено от завода „Г. Димитров". Секретарят на БКП прочете инструкцията на НС на Отечествения фронт, след което се избра комисия съставена от 5 члена

Султанов

За по-добър живот

ТЪРНОВО — (от нашия рабкор). — На 17 януари 1951 година членовете на партийната организация при фабрика „Трапезица" — Търново, с неизтрепение очакваха партийното събрание за разглеждане на патриотичното начинание на работниците от локомотивно-вагонния завод „Георги Димитров".

Секретарят на ОК на БКП др. Цено Цанев разясни значението на вътрешния държавен заем.

След завършването на доклада четиримата ръководители за изказване, др. Анка Пенкова каза: „Другари, напълно съм съгласна да подкрепим нашите другари от вагонно-локомотивния завод „Георги Димитров" и да гадем великия сим, за да изградим по-добър живот и най важното да не допустнем, щото подпалвачите на нови войни да разрушат нашето мирно строителство на социализма".

Всички членове стенографа и се изказаха като обявиха съревнование на всички партийни органи и лица в града с желание да подкрепят здраво патриотичното начинание на работниците от вагонно-локомотивния завод „Г Димитров".

ХР. ТОНЧЕВ

От все сърце

ПАЛАУЗОВО — ГАБРОВСКО — (По телефона, от нашия рабкор) — На 17 януари в театралния салон на ДИП „Г. Чанков" се проведе ентусиазирано общо работническо събрание, на което бе поставен въпроса за подкрепяне патриотичното предложение на работниците от Локомотивно-вагонния завод „Г. Димитров" — София, до др. Вълко Червенков, за сключване вътрешен заем.

Доклад изнесе др. Иван Гешев директор на предприятието и член на ОК на БКП.

Топло, непринудено и дълбоко разчувствани започнаха обещанията от присъстващите работници, ударници, майстори и др. Ударничката Вълкова каза: — „След 9 септември трудът за нас е чест. За всички трудови успехи аз бях наградена с бронзовия орден на труда. Разбирайки напълно смисъла за един вътрешен заем, ако правителството на нашата Народна Република го одобри, аз ще запиша 5000 лв."

Ударничката др. Анка Маринова обеща да запише 10.000 лв., др. Коста Чебуровски от името на профгрупата, при бригада „Стаханов", при апаратурното отделение, обяви съревнование на всички профгрупи от предприятието за 100 процентово участие на работниците при откриване на подписката за вътрешен държавен заем. Ударникът тъкач др. Марко Маеров обявява съревнование на всички тъкачки от предприятието, като обеща да запише 18000 лв. Майсторът на секция в тъканния отдел др. Христо Бумов обеща да участвува в заема с 17000 лв. Майстор на тъкачкото отделение др. Христо Денев обеща да запише 10000 лв. Ударничката тъкачка Величка Матова обеща да запише 15000 лв. Техническият ръководител на предприятието др. Христо Йовчев от своє име приканва работниците да подкрепят според своите възможности това начинание на другарите от завода „Г. Димитров", които обещаха да участвуват в заема с 16.000 лв. Дългогодишният работник и майстор др Христо Станев обеща да запише 10 000 лв

В този дух още много работници поеха обещания.

Така трудовият колектив при ДИП „Г. Чанков" посвещава предложението на работниците от Локомотивно-вагонния завод „Г. Димитров", с твърда вяра в своите сили с вяра, че средствата, които ще се съберат с заема, ако той бъде удобрен от нашето народно правителство, ще се подпомогне ускоряването на построяването на социализма в нашата страна.

След това бе гласувана телеграма до др. Вълко Червенков, в която работниците от предприятието подкрепят предложението на своите другари от завод „Г. Димитров".

ИЛ. М.

---

1. Построяването на социализма в нашата страна става при най-близка помощ на Съветския съюз и учейки се от ВКП (б) и от примера на съветските народи. Този пример ни учи, че съветските народи изградиха социализма в своята страна при най-трудна външна и вътрешна обстановка, използувайки предимно своите вътрешни източници: *социалистическото натрупване, спестяването на съветските трудящи се, чрез държавни заеми и др.* Благодарение на усилията на работническата класа се разгърна широка работа за използуване на тези източници. По пътя на държавните заеми през годините на трите довоенни сталински петилетки, постъпленията от държавния заем стигнаха до 50 милиарда рубли, през Отечествената война — нови 76 милиарда рубли, а след войната други 100 милиарда рубли. Така съветската държава изгради най-мощната индустрия и машинизира селското стопанство. Черпейки се от същите източници, днес съветските народи градят небивали в историята на човечеството комунистически строежи — гигантите Сталинградска и Куйбишевска електростанции, Големия Тюркменски канал, канала Волга-Дон и др.

Строителството и използуването на държавните заеми в капиталистическите страни, става за разлика от Съветския съюз чрез експлоатация на човека, заробва е на други народи, ограбване на трудящите се и за смъртта на работническата класа, а не за народнополезни цели.

Заеми дават и САЩ, но за сметка на отнемане националната независимост и свобода, както с Югославия и Турция, които се изкупуват с кръв, например случая с турската бригада в Корея.

Успешното изпълнение на плана за 1950 год. при неоценимата помощ на Съветския съюз ни позволява да разгърнем през 1951 год. още по-голямо строителство, с още по-ускорени темпове да развиваме промишленото и селско стопанство, за построяване непоклатимите основи на социализма. По плана за капиталовложенията за 1951 год. се предвижда завършването до края на годината крупни обекти от национално значение, като АТЗ „Сталин", ТЕЦ „Република", „Марица 3", котлостроителния завод „Георги Кирков", завода за строителни машини „Червена звезда" и др.

Планът за 1951 год. предвижда пускане в експлоатация обекти на стойност за 92 милиарда лева.

В коя полза се явяват ускорените темпове, какво те означават?

В ПОМОЩ НА АГИТАТОРА

Основни въпроси около предложението за нов държавен заем

Предсрочното завършване на АТЗ през 1951 год., а не през 1953 год., за което се влагат значителни суми, ще позволи, щото, ако хвърлим само 5 кгр. на декар амониева силитра, да наторим милиони декари пшеница, което ще доведе до няколко стотици милиона тона увеличение на производството на пшеница, а чистия добив от наторяването се равнява на няколко милиарда лева годишно.

Предвидените кредити за селското стопанство, които се увеличават от 18.7 милиарда лева на 23.5 милиарда, ще позволят укрепването на ТКЗС, разширяване и създаване на нови МТС, внедряване широко нова машинна техника (внасяне с ускорен темп над 1200 трактори и 500 комбайни), ще позволи значително увеличаване добивите от селското стопанство.

Опитът в нашия окръг ни показва, какво значи създаването на напоителна мрежа. Въпреки че не е построен нашият красавец язовир „Росстрой", онези площи, които и сега можем да напояваме ни сочат какво ще даде тази площ (около 350 хиляди декара), която ще се оросява.

Докато нашият народ през черното фашистко робство, дори и не подозираше, че в нашия окръг може да се сее ориз, миналата 1950 год. откри широки перспективи. Оризини ще в землището на село Русаля от 1940 декара получи добив средно на декар по 464·544 кгр., а от оризинищата от землището на селата: Русаля, Поликраище, Янтра, П. Каравелово от общо 4900 декара, е добит средно на декар 426·228 кгр. ориз. Този добив се установява като рекорден за страната и показа какви възможности стоят пред нас.

На редица места в окръга, където ТКЗС можаха да осигурят напояване било с помощта на канали, електропомпи и др., получиха отлични зеленчуци. ТКЗС с. Поликраище получи при напояване среден добив от декар 1500 кгр. картофи, докато при същата обработка без напояване са получили среден добив от декар 700 кгр.

Само след две години, след завършването на язовир „Росстрой", в землищата на Търновско, Павликенско, Гор. Оряховска околии в Търновски окръг и в част от землищата на Плевенска околия благотворните води ще могат да оросяват общо над 350 хиляди декара площ. Ще се отглеждат не само оризовата култура, но и ягоди и най-различни зеленчуци, които ще получават високи добиви, за щастието и благоденствието на трудовите кооператори и техните деца, за стопанската мощ на народната държава, устойчива в борбата за мир

3. Какви източници имаме за ускореното социалистическо строителство в нашата страна?

Бюджетът на Народната република България за 1951 год. е в пълно съответствие с показателите на народностопанския план за третата решаваща год на на Димитровската петилетка и осигурява средствата за понататъшното развитие на нашата социалистическа индустрия и електрификация, за социалистическото преустройство и механизация на селското стопанство, „ . . . явява се бюджет на ускорено социалистическо строителство, извършвано с непозначати в нашата история мащаби." Този бюджет ще бъде реализиран, както се реализира и надхвърли бюджета за 1950 год.

Най главната сума на приходите ще дойде от данъка върху оборота, отчисления от печалбите на предприятия на самоиздръжка и приходите от машинотракторните станции — 157·8 милиарда лева или 58 на сто от целия приход. Печалбите от държавните предприятия, от промишлеността ще се увеличат с 13·6 милиарда лева.

Докато 62 на сто от целия доход на търговия и индустрия преди 9 септември е отивал в джобовете на индустриалци и търговци, днес тези огромни сили под формата на социалистическото натрупване от нашите държавни предприятия отиват за благоденствието на нашия народ.

Не малко значение за набиране средства за социалистическо строителство има спестовността, която трудящите се, придобили средства от богатото възнаграждение на своя труд, имат възможност да извършат. Да отделят една част от своя доход и го вложат в държавните влогосъбирателни институти под формата на резерв за удовлетворяване за в бъдеще на ежедневните нарастващи културни нужди на трудящите се, а докато тия нужди настъпят трудовите *спестявания са огромен резерв за укрепване на стопанската и културна мощ на страната.* Такива спестявания могат да направят особено отличниците, ударниците и рационализаторите. У нас вече има още случаи спестяванията да не се дават в държавната каса, а да се крият. По такъв начин не само общото строителство, но и всеки има лична загуба, тъй-като губи лихва, която се получава от влоговете.

По примера на съветските народи източник за средства за социалистическото строителство са народните заеми, както то е в 1945 година — Заем за свободата. Резултатите от тоя заем се виждат в построяването на множество столични предприятия работнически жилища, детски домове и общите стопански успехи на нашата страна.

Нашият боеви лозунг да бъдат думите на др. Георги Димитров!

„Задачата сега е — чрез индустриализация и електрификация на страната и машинизиране на селското стопанство България да навакса пропуснатото в миналото, да достигне за 10—20 години това, което другите страни са постигнали за цяло столетие"

Елате при нас в Димитровград!

Димитровград—(от нашия рабкор) Ясно е поставен пред нас въпроса, да построим завода. На крак сме ние за изпълнението на тази важна задача и работим с мерак.

Ние бригада „Никола Българенски" от с. Гостилица, Дряновско, стоим здраво на позициите на нашата народ а власт и с чест изпълняваме 25-то Министерско постановление, което е и решение на ЦК на БКП. Щастливи сме, че нам се пада честта да изпълним желанието на др Вълко Червенков и желанието на великия СТАЛИН. Ние обещаваме да станем достойни строители на АТЗ.

Но ние предупреждаваме всички наши специалисти в строителството, че крайно време е вече да се притекат на помощ. Ние каним др. Атанас Косев Т пите, който и до днес не е допринесъл нищо на Народната ни Република. Др. Витан Василев Вишков нека дойде и той тук, да допринесе и той благо. Същ ят да си вземе бележка нека не скрива своя способност като майстор куфражиж. Др Нено Славчев Ненов да не се спотайва и губи хубаво о време за строеж, а незабавно да дойде във великия „Сталински завод".

Поръчваме на председателя на селсъвета — др. Реди Ив. Радев и партийния секретар да се позамислят добре и направят необходимото да ги убедят да дойдат в Димитровград.

Ние кърковски ще се борим, но името на бригада „Никола Българенски" ще стане пример в Димитровградското строителство и село Гостилица *ще бъде с дебели букви записано в историята на строящия се социализъм.*

Пенчо Ст. Мечкаров

* *

В ДИП „Райко Дамянов" са необходими още мерки за изпълнение на плана

Габрово — (от нашия рабкор) — На 10 януари т. г. в ДИП „Райко Дамянов" се състоя разширено производствено събрание, на което др. директор Любен Райков отчете постиженията и слабостите, допуснати през четвъртото тримесечие и запозна работниците с плана за 1951 г.

За четвъртото тримесечие на 1951 година планът е изпълнен 134 на сто, благодарение сработването на тройката и масово политическата работа в предприятието. През м. декември се утвърдяха като многомашинници много тъкачки и достигнаха високи производствени успехи. Др Кера Колева изпълни нормата си на 4 стана с 108 на сто, Радка Нинева на 6 стана 102 на сто, Иванка Баланска на 4 стана достигна 112 на сто, Иванка Петрова на 4 стана 116 на сто, Пенка Нанкова на 3 стана 133 на сто, Недка Т. Гинева на 3 стана 133 на сто, Цанка Шопова на 3 стана 139 на сто, Цветана М тева 138 на сто, а младата тъкачка Пена Борисова на 3 стана достигна 124 на сто и др. Тия другарки помогнаха не само за общото изпълнение на плана, но те подобриха значително своето материално положение, увеличавайки си заплатата. Така другарката Иванка Петрова за м. януари 1950 година е получила месечна заплата 6615 лв, а през м. декември с. г. достигна 18 022 лв. Това показва, че, ако искаме да подобрим материалното си положение, трябва преди всичко да се борим за изпълнението на плана. Това идва да покаже още, че нашата партия, нашето правителство взема сериозни мерки да дадат всекиму заслуженото.

Добро постижение имаме и в изпълнение на нормите. Др. Донка Георгиева достигна изпълнение 147 на сто, Михаила Дойчева 115 на сто, Н дежда Борисова 139 на сто, Тотка Колева 131 на сто. Подобрение имаме и в трудовата дисциплина. Но все пак се намират другарки като Вера Костадинова, Милка Исмаилова, Тодорка Николова, които самоволно отсъстват.

Подобрение на работата имаме и в вигонената предачница. Изпълнението на плана за м. декември окончателно разби теорията на главния м йстор Колю Стоянов за невъзможността да се изпълни плана в тоза отделен е.

Пи такава обстановка на работа започна Новата година. Още първите дни ни показаха, че ние не сме на основа равнище, на което бяхме през м. декември 1950 год.

До установиха се редица слабости, за премахв нето на които са необходими бързи мерки, които ще гарантират изпълнението на плана.

От изказванията на другарите работници се вижда, че темпото на работата през първите дни на м. януари 1951 г. е намалало. Причината се крие първо в техническото ръководство на предприятието. Забелязва се мудното отношение на майсторите при зареждането на становете и ремонтирането им. Др. Вера Узунова иска да даде над 120 на сто производство, но е необходим ремонт на стана й. Въпреки няколкократните напомняния, м йсторите още не са ремонтирали стана. В персонала не се забелязва никаква колективност. Какво значи отношението на секционния майстор Георги П. Мънев, който не иска да поправи стана на другарка тъкачка, защото била от другата бригада? Не бива да се търпи и обстоятелството, когато селфактора стои стоян няколко дни за ремонт. Др. Петко Харалампиев отдавна поставен в движение преуколото, но само на думи. Много от въпросите се протакат, задачите се натупват.

Има много въпроси, които вълнуват наш те работници. Това е работата на профкомитета. Но къде е той? — В отпуска.

Др. Илия Вълчанов от името на техническия персонал отчете тия слабости, като обеща занапред те да не се допускат. То гарантира изпълнението на плана за 10 месеца.

Др. Радка Найденова пое обещание да изпълни петгодишния си план за два години и 6 месеца, а др. Ганка Петрова за три години.

Ем. Шопова

Здравоходци завоюват победи

Габрово—(от нашия рабкор) — В резултат на ежедневното и повседневно ръководство на партийната организация и управлението, трудящите се от кооп. *„Здраво ход"* изпълниха производствения план за IV тримесечие предсрочно, а тоя за цялата година на 31 декември на 105·34 на сто.

В съревнованието в чест на 71 рожден ден на другаря Сталин бригада „В. Червенков" — кроящо-ушивайска се класира на първо място по най-висока производителност, качество и най-нисък процент отсъствия, следвана от бригади „9 септември" и „Г. Димитров".

За първенец ударник е обявен Тодор Д. Тодоров с 201.57 на сто изпълнение на нормите, който изпълнява своя личен план за м юни 1952 година, следван от Гено Иванов Николов с изпълнение нормата 181 75, но работящ своя личен план за м. август 1952 година и др. Колю Лазаров Колев—с 188 54 на сто работящ по плана за юни 1952 година.

Активно се включиха в изпълнение на производствения план младежите, членове на ДСНМ, др. Димитър Г. Димитров, Петко Стоянов Младенов, Илия Минчев Иванов, Симеон Йорданов Симеонов, Христо Хр. Станчев и др, изпълнили нормите си по вече от 160 на сто.

В чест на II конгрес на ДСНМ 32 младежи са поели обещания да превишават производствения си план да се б рят за високо качество и ликвидиране на отсъствията и закъсненията.

Ал. Мерников

* *

Народният съвет да помогне!

с. Виноград, Горнооряховско — (от нашия кореспондент) — Работникът от техническия ТПЗ отдел при в естранната кооперация — др. Атанас Илиев, работи вече една година върху построяването на един багеров крик за измъкване на камъни или пръст от дълбочина. Той е постигнал вече резултати.

При 4 души обслужващ персонал, за 8 часа, крикът изнася от 13 метра дълбочина, 64 куб. м. камъни, които отнася на 8 метра в страни. Без крика същата работа се извършва от 16 души при 10 часов работен ден.

Багеровият крик може да се използува още и за товарене и разтоварване на тяжести и др.

Към самия него е прикрепен 4 к. с. мотор, който движи лоста. Главният лост се движи около оста си, а въжето на което са прикачени кошовете, се спуща механично с движенията на мотора.

Др. Илиев прави усилия да подобри още движението и капацитета на багера, но не намира помощ и материали. За да покрие част от разходите за направата на багера и се снабие с средствата за още по-голямо осъвършенствуване др. Илиев е приспособил временно същия за копане на кладенци.

Тази инициатива не се подкрепя, въпреки няколкото отправени писма до местния и околийски народни съвети. Необходимо е да се подпомогне добрата инициатива на др. Илиев, за доусъвършенствуване на багера, който ще облекчи труда на работниците по изкопите.

Илия Паунов

*

Септемврийчета изпращат подаръци на граничарите

Долна Оряховица, Горноряховско.—В чест на Втория конгрес на борческия ДСНМ, ние, септемврийчетата от чета „Христо Козлев" изпратихме колет до граничарите от поделение „Мусгаш" гр. Созополи. С този скромен колет изразяваме нашата благодарност към славните граничари.

Обещаваме, че ще се учим и работим по Димитровски. Вие, другари граничари, бдете зорко, за да се учим спокойно и станем утрешни строители на социализма, на комунизма.

ДИМО МИХЕВ
деканиих на чета „Хр. Козлев"

Да се подготвим за пролетната сеитба!

Еленска околия обяви съревнование на Дряновска и Севлиевска

Елена — (от нашия кореспондент) — На 15 януари ОК на БКП и ОНС проведоха околийска конференция, на която се обсъди работата, която има да се върши във връзка с изпълнението на постановлението на Министерския съвет и ЦК на БКП за пролетната сеитба. На конференцията присъствуваха 250 души, между които секретарите на първичните партийни организации, председателите на масовите организации и др.

Доклад изнесе вторият секретар на ОК на БКП. В доклада се изтъкнаха миналогодишните слабости във връзка с провеждането на пролетната сеитба. Изтъкна се, че миналата година е било допуснато подценяване на кампанията от някои секретари на първичните партийни организации и от други отговорни другари по места. Късно е била поведена борбата срещу вражеската агитация на кулашките елементи сред населението. Административната работа не е била добре съчетана с агитационно-разяснителната.

Пленът тази година е на време спустнат в околията, но той още не е добре разучен и снет чрез агитаторите до всички стопани. Подценява се наглядната агитация. Въпреки че ДСНМ е натоварен с тази задача, той все още не е мобилизирал силите си за нейното изпълнение. Помощта на агрономите не се чувствува. Стопаните, които имат перекендетни земи и живеят вън от околията, не са определили пълномощници, които да отговарят за засяването на земите им. В много села, като с. Росно, Златарица и др. не са започнали още почистването на семената.

РКС и кооперациите по места не са достатъчно инициативни при доставката на препарати за обеззаразяване. Малко се върши по отремонтирането на земеделския инвентар. В това отношение изостават ТКЗС — Чакели, Росно, Миндя и ДЗС — Тузлуален.

Конференцията обсъди мерките за отглеждането на посевите и увеличаване на добива чрез прилагането на агротехнически планове. За всеки район се постави да отговаря агроном.

За срочното изпълнение на плана по пролетната сеитба конференцията обяви съревнование от името на Еленска околия на Дряновска и Севлиевска околия. Обявиха си съревнование ТКЗС с. Миндя на ТКЗС с. Златарица, ТКЗС Чакели на ТКЗС Миндя, село Константин на с. Беброво и др.

В заключение секретарите на ОК на ВКП др. Георгиев и Консулов призваха конференцията на упорита борба за предсрочно изпълнение на плана по пролетната сеитба.

ВЕС. ЙОРДАНОВ

Семената готови за пролетната сеитба

Коевци, Севлиевско. — (от нашия селкор) —ТКЗС с. Коевци е подготвило напълно семената за пролетната сеитба. Кооператорите очакват удобен момент за начване на сеитбата. Членовете на ТКЗС обещават да започнат първи пролетната сеитба и да свършат първи в околията. Всички земеделски съоръжения също са готови. Кооператорите се поучиха от своя опит от миналата год на че колкото по-навременно се засее толкова по-високи добиви се получават. Имаше членове, които с орехи миналата година, че рано не е добре да се засяват пролетните посеви. Сега всеки напълно е убеден, че ранното засяване дава по-високи добиви отколкото късното. Само с навременното изпълнение на посевните планове ще з силим стопанския фронт и актив о ще участваме в борбата за мир и социализъм.

Яким Петров Якимов

* * *

Как Росстройци изпълниха плана за 1950 година

Усилията, които строителите на язовир „Росица" положиха през месец декември не могат да се равнят на нито един месец през 1950 г. Къде е причината? Защо през м. декември месечния план е изпълнен 132 на сто, а през месец октомври 72 на сто за цялото предприятие? Нито времето през м. декември бе по-хубаво, нито плана пък малък. Причината се крие в това, че през м. декември организацията на работа не надхвърляше всички месеци напред, в това, че съревнованието през м. декември бе по-добро от всички други месеци напред в това че четвъртата в предприятието хвана здраво в ръцете си единното ръководство, в това, че щурмовщината в случая ни помогна.

Сутрин четвъртак тедиректорът инж. Атанасс, парторга Иван Златев, профпредседателя Христо Д митров и председателя на ДСНМ Йордан Деков се събираха и обсъждаха изпълнението от предния ден. Там, където работата не вървеше задоволително, виждаха съответния ръководител да даде обяснения и му даваха указание, как трябва да се проведе работата, за да тръгне. На другата сутрин проверяваха изпълнението на поставените задачи.

На важните обекти язовирна стена, зъба и каменна кариера „Иванковец" бяха поставени отговорници от партийния комитет. Организирана бе работата и планът и на трите обекта бе изпълнен добре. Особено силно впечатление прави работата на зъба на язовирната стена, където в началото на месеца бе поставена срочна и отговорна задача да се бетонират всички блокове в корито на рекатa, за да бъде предпазен язовира от наводнение през пролетните дъждове. Задачата бе гранта и разяснена пред работниците, като трудна, но важна, срочна и възможна за изпълнение. На производствените съвещания се каза на работниците, че ще се наложи да не се спазват неделите и празниците, щом партията казва, че язовира трябва да бъде изведен от всякаква опасност. И другарите работници и ръководители правилно разбраха. Това на дело доказах!

Всяка вечер преди третата смяна да постъпи на работа ръководителят на обекта и партийният отговорник събираха надзирателите, техниците, бригадирите, по-добрите майстори и комунисти и правеха основ, което правеше четвъртата на предприятието, с тая разлика, че туй се отчиташе изпълнението на всички задачи през смените, правеха се забележки на на добра справилите се и подробно се поставяха новите задачи. А всеки ръководител на смяна имаше за задача, вземайки своите задачи да ги разясни пред смяната си и на края на пет минутно съвещание да проверя изпълнението. По тоя начин не се даваша възможност никои задачи съвсем да се изоставят без ръководството да но же да видят това и навреме да вземе мерки. Също така това осигуряваше помощ на оня работници и ръководители, които вършеха така или иначе грешки в работата си. Най-трудното време, ко ато се разбра, че само с редовните смени не ще е възможно да се извършат работата по бетониране зъба, се постави задача на работниците и ръководителите да работят няколко дена по две смени, за да се използува хубавото време. Отказа да дойде само майстора Христо Кънев, но на другия ден той остана и работи най-добре от всички. На повика, се отзоваха и другарите от бетонния завод, които през свободните си часове отиваха в зъба и помагаха, където трябваше: едни носеха желязо, други м ха, трети подаваха и всичките горяха от желанието — *по-скоро да видят блоковете готови, по скоро да видят Росица пуната там, къде о строителите желаят.* Отзоваха се на тоя повик и другарите от кабелкрана, които също така използуваха свободните си часове и влязоха да работят в зъба.

Всички от зъба работеха упорито но най-много усилия положи бригадата на арматуристите „Кърло-Шабански". Те не една безтъмна нощ прекараха в зъба, само и само да не станат причина за спъване на бетонирането. Бригадира на бригадата др. Цачо Табаков — упорит като болшевик и твърд като стомана не мръдна от п с а си. През цялото време неговата бригада устояваше тежката задача. Не можеше да се разбере, кога тия хора почиват, кога се хранят! За упоритата работа ръководството удостои бригадира с званието първенец ударник на предприятието. В зъба работиха добре всички, но най-много се отличиха другарите Георги Богдаков, Къню Иванов, Христо Косев, То ю Стефанов.

Не останаха назад и другарите от едрата зидария на язовирната стена, където годишния план е изпълнен 101 на сто. За добрата работа на този обект другарите получиха поздравително писмо от директора, партийния организатор и профпредседателя на предприятието. Особено се отличи бригадата „Вапц ров" с бригадир Лазар Илиев, който стана първенец бригада за строителните обекти от предприятието и получи преходното червено знаме на профкомитета. Получавайки знамето на общо-работническо събрание др. Л лев заяви кратко и ясно: „Ще полагаме още по вече усилия и за напред първенството да бъде наше. Ще намалим през следващата година отсъствията, особено през януари". Бригада „Вапцаров" е следвана от бригада „Ст. Манчев" с бригадир Рачо Иванов, Трета е бригадата „Л нин" с бригадир Марин Г. Рач в. Бригадата на ударника от деветото септемврийско съревнование Нено Панчев изоставаше едва на четвъртото място, защото др. Нено Панчев на напредна нито крачка от 9-ти септември. Заради това той е оставен само отличник.

Първенец бригада, носеща преходното червено знаме на профкомитета от техническите обекти е бригада „Ким Ир Сен" с бригадир Георги Костадинов — фрезист, който има изпълнение на плана си 162 на сто. Положиха усилия през това съревнование и работниците и ръководителите от каменна кариера. С затаен дъх те очакваха да видят крайния резултат след смяната си, дали са надминали предната смяна или са изоставали! Там не се обърна достатъчно сериозно внимание на наследната агитация, която през първите месеци беше по-добра. Най-добре работиха бригадите „Вълко Червенков" с бригадир Елоги Колев Илиев, които изпълни плана си 110 на сто, „Ленин", „Г. Димитров", „Росстрой" и др.

Вътрешен транспорт също така работеше добре и не стана причина по негова вина да страда изпълнението на плана. Др. Илия Косев — машинист на машина за открит път, най-упорито от всички машинисти работеше през целия месец. Той не пропускаше да провери всеки вагон от композициите, които му предстоеше да кара, да провери всяка верига нещо ли се скъсе, нещо ли се обърне някой блок на пътя. След като всичко слагаше в ред, тогава композицията потегляше, благозаренне на което той не предизвика дори и най-малка авария. Същият е излъчен за пръв път ударник от обекта. За отлична работа са натъкнати за ударници другарите: 1. Цачо Табаков—арматурист; 2 Георги Костадинов М тков—фрезист; 3. Илия Косев — машинист; 4. Александър Матов — арматурист; 5. Ганю Ив. Гатев—кофа; 6 Кунчо Довшков — струга; 7. Христо Калчев—багерист 8 Мишо Стоев—каменоделец; 9 Йордан Бенджиева—оксиженист.

Другарите полагаха усилия и затова се заслужено наши челници в производството и наша гордост. Но не можа да не направи впечатление че сред тях липсват майстори от едрата и дребна зидария на язовирната стена. Причината за това се крие нам, на профорганизациите на тия обекти не полагаха достатъчно грижи за издигане на отличниците. Не достатъчно и партийната организация обърна внимание на това.

Строителите на „Росстрой" поеха в м. декември 1951 год. с *чувството на достойно изпълнен дълг пред партията и родината.*

Вместо да се поучат от своята работа през м. декември 1950 год., Росстройци допуснаха демобилизация на силите си в първите дни на януари 1951 год.

Сега те вземат мерки да поправят грешките си и да подобрят своята работа.

И ще у пеят!

Д. Райков
секретар БКП Росстрой

* * *

По следите на неотпечатани писма

Неотдавна читател от с. Стоките Севлиевско, ни писа за лъка на бирника при селсъвета в селото Иван Рачев Иванов. Читателят се възмущава, че на служба се държи човек, който при убийството на партизанката Пальузова и на най малкия партизанин Митко Пальузов е купувал цигари и вино и е чернил убийците. Иван Рачев не си гледа добре работата като бирник и през работното време постоянно посещава Елена Николова Панева. След направената проверка чрез ОК на БКП—Севлиево, се установи че изнесеното е вярно. Поставен е въпросът за уволнение на този враг на народната власт и народа.

Читател от Търново ни пише, че на служба е назначена при жп служба „Контрола и вътрешни приходи" *Богданка Димитър Минкева.* От направената проверка се установи, че началникът на службата еднолично е назначил Богданка Минчева като машинна писачка, владееща чужди езици. При назначаването не е потърсил съдействието и не е осведомил отговорниците в службата и органите в града. Необходимо е този началник да си вземе добра поука от този случай.

Рабкорът Кольо Продонов Косев от ДИП „Добри Кертелов" Габрово ни пише, че в сметка за 1950 година от шивашката кооп „Балкан" — Габрово са вмъкнали стойността на ушити 6 костюма през 1949 година на ДИП „Д. Кертелов". За тия 6 костюма няма никакъв документ, че са получени от предприятието. От направената проверка от ОК на БКП — Габрово се установи, че костюмите са били получени от бившия портиер при ДИП „Д. Кертелов" — Петю Димитров. Вина за несвоевременното уреждане на сметката има счетоводителят на кооп. „Балкан" Димо Марчев, който за този и други подобни случаи е уволнен дисциплинарно.

Селкорът В. Драганов от с. Зеленик, Еленско, ни се оплака писмено, че на 15 декември 1950 год. шофьорът на т.п.т. станция — Елена е отказал да го вземе с колата, а е приел след това свой приятел. От ОК на Отечествения Фронт — Елена направиха проверка. Установи се, че в камиона пътувал началникът на станцията Кацаров, който често услужва с камиона само на свои приятели. Има много случаи да е отказал на инструктори и длъжностни лица, отиващи по служба, да ги превози с камиона. За това отношение на началника Кацаров е направена бележка.

Ден на акушерката и майката-родилка

На 21 I. (бабин ден) българските акушерки и майки-родилки празнуват своя празник в с етликата на Отечественофронтовските успехи по здравеопазването на родилките и подрастващото поколение. За седми път ще се даде сметка за всички постижения, за грижите и усилията положени от народната власт за здравето на народа. Ние трябва да отчетним и предстоящите ни задачи за все по-пълно и по-полезно напрягане на силите за общо повдигане на здравното ниво на трудящите се, а най-вече повдигане на здравното ниво на нашите родилки и на нашите най малки граждани: децата текущо видяли бял свят.

До 9 IX. 1944 г. грижите за народното здраве бяха поставени в ръцете на Министерството на вътрешните работи — същото онова министерство, което организираше преследвания, блокади, палежи и грабежи, ереси и убийства на прогресивните хора в нашата страна. От бюджетните средства на това министерство отиваха стотици милиони левове за награди на жандармеристи и полицаи—убийци на народните синове и дъщери, а за народното здраве не се полагаха никакви грижи. До 9 IX. 1944 година в нашия окръг имахме открити само един родилен дом, само едни детски ясли. Здравно-съвещателните станции за деца и бременни бяха много малко. Детската смъртност в страната бешеед а от най-високите в Европа. Повечето български майки раждаха с баба—при нехигиенична и мизерна обстановка. Много майки оставаха жертва на злоупотребите с абаци, противоздравни традиции и суеверни грижи.

След 9. IX. 1944 год. здравето на народа стана първостепенна грижа на народната власт. Създаде се гъста мрежа от родилни домове, здравно-съвещателните станции (детски и женски консулжации), детски ясли, детски домове. Само в Търновски окръг са създадени 54 родилни домове в селата и 9 в градовете, 3 детски ясли в градове и 2 в села, 101 здравно съвещателни станции. В родилните домове работи неуморно днешната акушерка, всестранно просветена, осъзнала своя дълг като строителка на социализма у нас, полагайки топли и компетентни грижи за здравето на родилките и новородените. Благодарение грижите на нашето правителство и БКП, както и усилията на здравните работници — здравното състояние на нашите майки и родилки е на високо ниво. Детската смъртност от година на година намалява.

По случай деня на акушерката и майката-родилка, отдел „Народно здраве" при Окръжния народен съвет, поздравява всички акушерки, майки-родилки и бъдещи майки, като апелира да напрегнем усилия и да създадем още по-подходящ здравни и хигиенни условия в съществуващите родилни домове, да осигурим максимум грижи по време на раждането и послеродовия период. Да не остане нито една родилка необслужена от квалифицираната акушерска помощ. Да се организират и провеждат все по-голям брой курсове по майчинство и детство, където все по-голям брой жени-майки, да получават широка здравна просвета по отглеждане на детето.

Майки и бременни, масово посещавайте детските и женски консулжации и изпълнявайте добросъвестно съветите на лекарите и акушерките!

Да напрегнем усилия за намаляване на детската смъртност и поддържане на завидна висота здравето на майките-родилки и техните деца. Само по такъв начин ще дадем нашия принос към социалистическото строителство у нас и ще изпълним завета на др. Димитров: „В близките пет-шестилетки българският народ да стигне чрез увеличение на раждаемостта и намаляване детската смъртност до десет милиона души".

Социалистическа България има нужда от здрави майки и здрави деца.

ПЕНКА ЧОЛАКОВА
инспектор-акушерка

Към образуване на ново ТКЗС

БУРЯ, Севлиевско — (от нашия селкор) — На 5 януари т. г. под ръководството на местната партийна организация се проведе разширено заседание с актива на Отеч. фронт и Димитровския съюз на народната младеж и земеделски стопани от селото, желеющи да станат членове на ТКЗС. Разгледа се въпросът за образуване на трудово кооперативно земеделско стопанство.

Кратък доклад за целите задачите на ТКЗС, както и ползите от примерния устав изнесе др. Николай Пашов. Стана оживени разисквания. Направиха се изказвания и се поставиха въпроси. Проявена голяма желание на присъстващите, те незабавно да се изградят ТКЗС

СТ. п. ТРИФОНОВ

* *

ИЗГУБЕНИ ДОКУМЕНТИ

ЗАГУБЕНА шефовска книжка № 1769 от 17. IX 945 год., издадена в гр. Стара Загора и лична карта № 859 от 14. XI. 941 год. от с. Шипка, Казанлъшко на Вълчо Милев Кораджов, да се считат невалидни.

ДСП „ТОПЛИВО" — ГАРА ГОРНА ОРЯХОВИЦА

РАЗПОЛАГА

с всички видове отоплителни материали в складовете си на гара Горна Оряховица и в складовете си в гр. Горна Оряховица, както по нарядни, така и на свободни цени.

Гражданите могат да получат, колкото си искат отоплителни материали.

ТОПЛИВО ПРЕДЛ ГА НА ГРАЖДАНИТЕ ДОБРОКАЧЕСТВЕНИ ЛИГНИТНИ ВЪГЛИЩА В НЕОГРА ИЧЕНО КОЛИЧЕСТВО, които са евтин, икономичен и чист отоплителен материал.

„Топливо"

НАРОДНА ПОТРЕБИТЕЛНА КООП. „НАРКООП"
ГОРНА ОРЯХОВИЦА

ТЕЛЕФОНИ: канцелария № 48-60; склад „ 48-61; зеленч. магаз. „ 42-87; петр. деривати „ 48-62

Потребителната кооперация „Наркооп" — гр. Гор. Оряховица ПРОДАВА всички видове КОЛОНИАЛНИ, МАНИФАКТУРНИ и ГАЛАНТЕРИЙНИ СТОКИ.

ПРИТЕЖАВА СПЕЦИАЛНИ МАГАЗИНИ един за електрически материали и един за грънчарски изделия.

ИМА ТРИ МАГАЗИНА ЗА РАБОТНИЧЕСКО СНАБДЯВАНЕ: един при захарната ф-ка, един при ф-ка „Родина" и един в града.

„Наркооп

ОБЯВА

Управлението на ДИП „Георги Чанков" с. Галаузово, Габровско, известява на населението от Търновски окръг, че предприятието откри пункт за обмяна на вълнени платове срещу вълна в гр. Габрово зад черквата „Св. Богородица". Пункта фукционира от 15 т. м., ще работи всеки присъствен ден и разполага с:

камгарни платове — дюс и десинирани
полукамгарни платове — дюс и десинирани
щрайхгарни платове — б а л т о н и
о д е а л а — жакардови и народни

гр. Габрово, 15. I. 1951 год.

От Управлението на предприятието

Васил Коларов

(16 юли 1877—23 януари 1950)

Преди една година БКП, работническата класа и трудещите се у нас загубиха в лицето на др. Васил Коларов — верен и предан син на работническата класа и българския народ, най близкия съратник и боен другар на др. Георги Димитров — верен деец на международното работническо движение.

От 15 год. възраст др. В. Коларов свързва своя живот с работническото движение и развива широка социалистическа пропаганда, произнася пламени речи в защита на социализма, страстно разобличава властвуващите и опозиционни буржоазни партии.

Заедно с Д. Благоев и Г. Кирков взема най-дейно участие в борбата срещу общодейството и се бори за създаването на революционно-марксическа партия на българския пролетарият. След 1904 год. партията го праща във втория по големина работнически център у нас гр. Пловдив, където работи дълги години и се проявява като зрял и далновиден политик, блестящ оратор и народен пропагандатор и журналист.

По време на първата империалистическа война др. Коларов се бори решително срещу въвличането на България във войната.

Взема дейно участие в международните социалистически конференции в Цимервалд и Стокхолм. Разобличава банкрутиралата политика на II рия интернационал и се бори мъжествено за изграждането на III-тия интернационал, след създаването на който той става негов генерален секретар.

Др. Коларов посреща с голям възторг Октомврийската соц. революция и става един от най-големите й защитници пропагандатори, разобличава смело агресивните планове на империалистите.

Особено голяма помощ оказва др. Коларов на нашата партия след монархо-фашисткия преврат на 9 юни 1923 год. Завръщайки се нелегално в България, той помага на партията за изправяне на погрешното й становище по прехода и заедно с др. Г. Димитров взема активно участие в подготовката на славното септемврийско антифашистко народно въстание.

Септемврийското въстание през 1923 год. стана решаващ момент в болшевизирането на БКП — с него Партията спечели огромен авторитет сред широките народни маси — които видяха в лицето на партията своя ръководител и освободител от игото на фашизма.

Въстанието бе ръководено от другарите Георги Димитров и Васил Коларов. След неговото поражение те излязоха с историческото открито писмо до българския народ, в което е болшевишки оптимизъм осъзнаха неизбежната крайна победа на трудящия се народ под ръководството на Комунистическата партия.

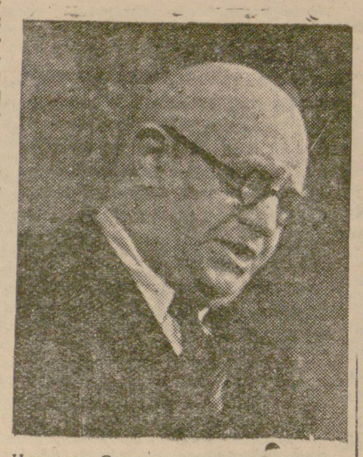

Др. Коларов води решителна борба за разгромяването на надигналите се в партията след поражението опортюнистични и левосектантски елементи.

Като емигрант във Съв. съюз нито за момент не престава да следи отблизо развитието на политическите събития в България и нито за момент не престава да се бори с всички сили против кървавия полицейско фашистки терор за освобождението на българския народ от фашизма. Той взе най-активно участие в широката международна кампания за освобождението на др. Г. Димитров от лапите на хитлеристите.

През годините на Отечествената война като най-близък другар и съратник на др. Георги Димитров влага огромни сили за организиране на съпротивата на българския народ срещу германо-фашистките окупатори и техните български монархо-фашистки агенти и слуги.

Благодарение на своя огромен политически опит и всестранни познания др. Коларов взе активно участие в изграждането и закрепването на Отечественофронтовската власт, след победата на 9-то септемврийското народно въстание като председател на народното събрание, а след премахване на монархията временен председател на Републиката. Особенно енергично и достойно др. Васил Коларов защити интересите на нашата страна и отстоя нейната независимост и държавен суверенитет като министър на външните работи в качеството си на водач на българската делегация на мирната конференция в Париж.

Др. В. Коларов като най-близък другар и съратник на др Г. Димитров е един от най-големите и най-заслужили строители на социализма в нашата родина. Като Председател на Министерския съвет след смъртта на непрежалимия наш учител и вожд др. Димитров, др. В. Коларов работи с най-голяма самоотверженост до последния си час.

Др. Коларов води решителна борба срещу титовци като агенти на империализма и подпалвачи на нова война на Балканите.

Той взема дейно участие в разобличаването и разгромяването на шпионско вредителска банда на Трайчо Костов.

През целия свой живот др. Коларов държа високо знамето на пролетарския интернационализъм и беше голям и пламенен борец за българо-съветската дружба. Той остана до край верен на великото дело на Маркс-Енгелс-Ленин-Сталин — на Съветския съюз и ВКП (б).

Др. Коларов бе изпълнен с неизчерпаема вяра в своето бъдеще и в творческите сили на работническата класа, селяните и интелигенцията на нашата родина. Той се гордееше справедливо с успехите на българската работническа класа като авангард в борбата за социализъм. И тая вяра работническата класа и трудящите се у нас оправдават с успешното изпълнение на народностопанския план за 1950 година.

Въпреки тежката загуба, която партията и трудящите се у нас понесоха с смъртта на непрежалимия наш учител и вожд др. Димитров и неговия пръв другар и съратник В. Коларов — нашият народ следва неуклонно пътя начертан от др. Димитров, и успешно строи социализъм.

Гаранция за този успех са растящите творчески сили на българския народ, неговата вярна дружба с Великия Съветски съюз, със страните с народна демокрация и непрекъснатия растеж на силите на мира, демокрацията и социализма в целия свят.

Гаранция за това е БКП, ръководена от талантливия ученик и съратник на др Г. Димитров и Васил Коларов — генералния секретар на ЦК на БКП и Председателя на Министерския съвет др. Вълко Червенков.

Богдан Марянов
председател на Окр. Ком. на Отеч. фронт

* * *

50 сандъка подаръци за строителите на Димитровград

ДРЯНОВО.— Населението от Дряновска околия полага особено големи грижи за своите строителни работници, които строят АТЗ „Сталин" в Димитровград. По инициативата на ОК на БКП и ОК на Отечествения фронт само за четири дни в Дряновска околия са събрани около тон и половина подаръци за строителите в Димитровград. Опаковани в 50 сандъка, със специален вагон, подаръците на 19 януари т. г. са откарани в Димитровград от делегация, водена от другарите Кефиров и Семо Стефанов. Село Ганчовец изпраща 3 метра американ за първия ударник и 5 кърпи за лице на отличили се работници.

Грижите на дряновци за строителите работници в Димитровград са доказателство за високото съзнание на нашия народ в борбата за мир и социализъм. Окрилени от тия грижи, строителите работници от нашия окръг ще завоюват блестящи победи в построяването на АТЗ „Сталин" и Димитровград.

Примерът на Дряновци трябва да бъде последван от всички трудящи се в окръга. С нашите грижи за строителите ние сами участвуваме в построяването на гордостта на страната — Димитровград.

* * *

Подготовка на партийни кадри за МТС, ДЗС и ТКЗС

На 17 януари в Горна Оряховица при тримесечния курс на Окръжния комитет на БКП започна занятия специалния випуск за подготовка на партийни ръководители за МТС, ДЗС и ТКЗС в Търновски окръг. Курсът ще следват 80 души.

На тържественото откриване занятията на специалния випуск присъствуваха секретарите на Окръжния комитет на БКП другарите Димитър Стоичков, Петър Бучакчиев и Илия Джегаров. Встъпително слово за задачите на курса и грижите на партията за подготовка на кадри изнесе ръководителят на курса др. Иван Пишманов. От името на Окръжния комитет курсистите бяха поздравени от първия секретар др. Димитър Стоичков, който особено наблегна на голямото значение на специалния випуск за развитието на нашето селско стопанство по пътя на социализма.

Курсистите ентусиазирано с продължителни ръкоплескания и скандиране: „Сталин — Червенков!" изпратиха думите на своите ръководители.

При започване на занятията присъствуваха 70 курсисти. Липсата на 10 курсисти говори зле за отношението на ОК на БКП в окръга към такава важна партийна задача, каквато е подготовката на кадри за селското стопанство.

Въпроси и отговори

ВЪПРОС: Купоните за облекло вярно ли е, че са изгоряли до края на 1950 година?

ОТГОВОР: Купоните за облекло ще са валидни до пълното им покритие.

ВЪПРОС: Ще се запланират ли за електрифициране села през 1951 г?

ОТГОВОР: В Търновския окръг са запланирани за електрифициране само 16 села за 1951 година. Това е крайно малко и се дължи на това, че все още електрическата енергия у нас не е в достатъчно количество въпреки построените нови електрически централи, защото нуждите на нашето стопанство растат по-бързо от производството на електрическа енергия — расте индустрията, а за селското стопанство — увеличават се напоителните предприятия и др. Възможност за електрифициране на всички селища и използване на електрическата енергия широко от населението ще дойде с построяването на редица още язовири като „Росстрой" и неговите водни електрически централи и редица „ще термически и водни електроцентрали.

ВЪПРОС: Защо разобличени кулаци по време на изпълнението плана за държавните зърнодоставки, сега са приети за членове на ТКЗС в някои селища?

ОТГОВОР: Вярно е. В много селища в окръга особено при масовото кооперяране на редица места по школи, разобличени и неразобличени кулаци се вмъкнаха в ТКЗС. Дори има вече открити вредителства, като в село Кориянско — Севлиевско — изкорени 7 малачета, в с. Поликраище — Горноорях. всеко — отровени коне и др. Само във връзка със събирането на фуража са изключени 84 кулашки елементи Защо се допусна това? Главно, поради неразбиране от страна на местните партийни, стопански и административни ръководители, от бедните и средни селяни, класовата борба през този период на преминаване на селското дребно стопанство на социалистически релси. Неразбиране новата тактика на класовия враг — кулака смирено и тихо да се промъква, като змия и там да върши своята подривна вражеска дейност.

ВЪПРОС: Защо не се оказва по значителна помощ на балканските села за изграждане на ТКЗС?

ОТГОВОР: Учейки се от опита на ВКП (б) нашата партия и правителството подготвят по-определено зърнопроизводителните полски райони в страната, за създаване на социалистическа база в стоковото селско производство на най важните култури — хляба и промишлените суровини — памука, маслодайни растения и др. С това се насочва цялата наша икономика по социалистически път. Това от своя страна създава условия за упорита, безпощадна борба с кулашко-капиталистическите елементи в село, за тяхното ограничаване и стесняване като експлоататорска класа.

ВЪПРОС: Защо не е разяснено още в началото колко фураж ще се иска за добитъка в ТКЗС?

ОТГОВОР: В член 8 от устава на ТКЗС ясно е казано, че кооператорите трябва да внесат в стопанството притежавания от тях добитък и фуража за неговото изхранване. Що се отнася по колко фураж на декар трябва да се внесе не можеше да се знае преди събирането на добитъка в ТКЗС, с което на редица места се закъсня.

ВЪПРОС: Защо в села, в които не са сеяни картофи, се искат да се отчитат?

ОТГОВОР: Плевнят за картофите е разпределен по селища и стопани на базата на представените сведения посевните площи от съответните местни народни съвети. За 1950 год. лошото беше това, че се закъсня спускането на плана.

* *

С делото на Ленин на борба за мир и социализъм

(Продължение от 1 страница)

изграждане на своята социалистическа държава със сталински ускорени темпове. Всички хора на труда в нашия окръг си дават ясна сметка за ползата от по-скорошното завършване на АТЗ в социалистическия Димитровград, на машинно-ремонтния завод „Червена звезда" в Дебелец, гиганта язовир „Росица" и стотиците национални и местни обекти на нашето социалистическо строителство. Те си дават ясна сметка за ползуването на силите и средствата на трудещите се за социалистическото строителство-гаранция за заможен и културен живот и подкрепят с голяма радост предложението за откриване подписката за държавния заем. Те граждат своите комитети за защита на мира и засилват дейността им, убедени в победата на делото на мира и социализма—*делото на Ленин.*

Те ще положат всички сили, с помощта на партийните организации и комунистите да усвоят и пазят великото дело на Ленин, сочено от верния ученик на Ленин и Сталин другаря Вълко Червенков — генерален секретар на БКП.

ПЕТЪР БУЧАКЧИЕВ
Секретар на Окр. ком. на БКП

* *

ИЗ ЖИВОТА НА ДСНМ

Обсъждат проекто-устава на ДСНМ

Сломер, Павликенско. — (от нашия селкор) — На 12 т. м. дружеството на ДСНМ проведе организационно събрание, на което бе разгледан новия проекто-устав на ДСНМ. След разглеждането му бяха зададени редица въпроси, на които докладчикът др. Любен Ангелов отговори.

В изказването си др. Борис Георгиев между другото каза:

„Нашият проекто-устав предвижда възпитанието на нашата младеж в духа на Марксизма-ленинизма и повишаване на нашата комунистическа съзнателност. Проекто уставът предвижда широкото ръководство от страна на БКП, което ще ни окилгури укрепването на нашия съюз. За това, аз напълно съм съгласен с проекто-устава на ДСНМ".

Др. Димитър Г. Ангелов заяви: —Нашият проекто-устав предвижда по-голямо задължение и по-голяма отговорност за членовете на ДСНМ. Той ще направи съюза ни по-боеспособен, за да може той с чест да изпълни заветите на незабравимия наш учител и вожд другаря Георги Димитров.

В заключение се изказа др. Колю Димитров, член на бюрото на първичната партийна организация, който даде ценни съвети за бъдещата работа на дружеството.

Любен Кукев

Оживена дейност пред Втория конгрес

Брезовица, Горнооряховско — (от нашия селкор) — Дружеството на Димитровския съюз на народната младеж в селото ни, в чест на втория конгрес на ДСНМ, развива оживена културно-масова работа.

В чест на конгреса към досега съществуващите читателски групи се образува още една. (На 27 януари след старателна подготовка се изнесе пиесата „Земята гори". Сега се подготвя пиесата „Сънят на кулака". Изиграени са два стенвестника. На 11 януари се проведе просветно събрание с доклад, „Значението на втория конгрес на ДСНМ". Разгледа се и проекто-устава на ДСНМ.

Белчо Илиев

Тодор Митев премина на шест вълнено-тъкачни стана

ГАБРОВО. - (от нашия рабкор) - *Ударникът многомашинник при ДИП „Надежда" Тодор Митев Тодоров премина на 19 януари на шест вълнено-тъкачни стана, след като една седмица работи на пет вълнено-тъкачни стана.*

Тодор Митев ще изпълни личния си план по петилетката до края на м. февруари т. г. Така той участвува в борбата за мир и социализъм.

Венелин Драгиев

* *

КАК РАБОТИМ НИЕ РАБСЕЛКОРИТЕ

Да отразяваме без страх истината!

Беше лятото на 1950 година. Работех като писар-отчетник при една вършачка. В самото начало на вършитбата имаше доста слабости по нейното провеждане. Струваше ми се, че някои местни ръководители съвсем неоправдано разкарват вършачките от единия до другия край на селото и после пак ги връщат обратно. Говорих с тях, но те не ме разбраха. Поисках да кажа това на повече хора, за да преценят дали правилно се ръководи вършитбата в Агатово. Знаех, че това най добре мога да направя чрез нашия печат, чрез нашите вестници, които са достъпни за всички хора. Изпратих писмо до редакцията на в-к Борба" в което изказвах моето желание да стана сътрудник на вестника. Обърнах се именно към тази редакция, защото намирах, че в борбата си срещу нередностите тя има големи успехи.

На след дълго време получих отговор: „Страниците не вестника ни са отворени за всички честни и съзнателни строители на социализма в нашата страна и искрени и пламени борци за мир, —пишеше там,— Пишете и пращайте дописки из живота на организациите в селото".

Започнах да пиша.

Но за трудностите на кореспондентската работа нямах представа. Намирах, че е необходимо да се пише, но за какво и как не знаех. А нямах и никаква помощ

Пратих наведнъж пет дописки. Във всеки следващ брой ги търсех отпечатани. Но не ме се убедих, че няма да бъдат поместени и сам си обяснях причината за това: отнасяха се за съвсем дребни неща. Така например в една от тях говорех за двама етопани, които бяха крадили царевица от чужди ниви. Стана ми ясно, че в колонките на вестника трябва преди всичко да намират място материали, отразяващи се до обществено значими факти и явления. Трябва да говорят във вестника за трудовите хора, които с вяра в правото дело на партията, градят нов живот—социалистически. Но трябва също като комунистите остро да критикуваме онова гнило в нашия живот, което забавя изпълнението на нашите планове, което въспира организираното на всички хора в борбата за завоюване на своето щастие.

И като вече няколко месеца работя като кореспондент на в-к „Борба" и „Народна младеж". Някак по-лесно намирам за всичко да пиша. Влеза ли в някое учреждение внимателно наблюдавам отношението на служащите към посетителите. Отида ли на някакво събрание, като правило, в моя бележник отбелязвам как е преминало и постигнало ли е своята цел. Водя ли разговор със кооператорите напременно търся да открия тяхното отношение към работата на стопанството, към неговите ръководители. Срещна ли в пресата някакво постановление на ЦК на БКП бързам да го разуча, за да мога да давам разяснения на кооператорите и да следя за неговото изпълнение от страна на ръководителите и населението. Днес напълно съм убеден, че, за да успея в работата си като кореспондент, преди всичко трябва добре да познавам законите за социалистическото преустройство на нашето село и редно със трудящите се селяни да участвам в това преустройство, да живея с радостите и скърбите на селяните, да чувствам близки техните желания.

С отпечатването на последните ми дописки в Борба това като че ли се потвърди. Брой 66, в който изнесях дописка за шофьора Йорд. Стоянов беше търсен от много хора. Срещаха ме на пътя и искаха да им прочета дописките. Други изказваха желание да ги абонирам за вестника А др. Гошо Йорданов справедливо ми направи бележка, че трябва да пиша и за ръководителите на всестранната кооперация, които поради проявено нехайство допустнаха да умрат 141 птици, купени от селяните От ден на ден все повече селяни и младежи ме подканят да пиша за забелязани от тях нередности, за лошо отношение на кооператори към възложената им работа и др. такива. По такъв начин моите дописки стават израз на общественото мнение по въпроса, за който пиша.

Моят опит като селкор е сравнително малък. Но аз вече зная добре, че кореспондентът на село е призван да извършва благородна задача, която съвсем не е изолирана от развитието на нашия живот, а напротив— необходима, за да се извършва това развитие по начертания път от нашата комунистическа партия. Зная още, че за успешното изпълнение на поставената задача са необходими две важни условия: първо да отразяваме истината, без да се страхуваме от това, че ще засегна някого без колебания да говоря за нея; и второ-истината, за която говоря, с помощта на партията и другите обществени организации, да стигна до последния жител на селото. Само тогава вестникът ще бъде действена сила, ще бъде здрав лост на строящата социализма машина.

Но това условие далече още не е изпълнено в село. Отговорните ръководители правилно разбират задачите на кореспондента, но все още не са разбрали, че неговата задача ще бъде добре изпълнена с тяхната помощ. И като какво се получи: написах дописка за горепоменатия шофьор, отпечатах се. И след като той я прочете, пред селяни ми каза, че съм способен само за овчар.

А това другарите, които преди изказаха съгласието си да напиша такава дописка, посрещнаха със смях, не посмяха или пък не намериха за необходимо да ми кажат, че овчарите са много по-полезни от лошите служители. Не бе разобличен и от тях пред селяните, поради което някои бяха склонни да го оправдаят. Стана така че никаш не партията и по голямата част от селяните го обвиняват, а само един младеж-кореспондент.

Пред селкорите с разрастването на социалистическото строителство на село се поставят отговорни задължения. Любимата комунистическа партия иска от нас нашия труд за великото дело на Маркс-Енгелс-Ленин-Сталин-Димитров.

Ние сме длъжни да й го дадем!

Теофан Генов
селкор с. Агатово, Севлиевско

ЗА ТИЯ, КОИТО ПРЕСЛЕДВАТ КОРЕСПОНДЕНТИТЕ

Много пъти изнасяхме в страниците на вестника за лошото държане на председателя на селсъвета от с. Илаков рът, Еленско, към нашия селкор Стоян Раднев. Това беше описано сполучливо в фейлетон във вестник „Работническо дело" „Придобивките ми ка о кореспондент".

ОК на БКП в гр. Елена е разгледал отношенията на председателя на селсъвета към кореспондента, както е изнесено от вулгарните му изказвания за вестник „Борба" и е установил, че изнесеното е напълно вярно. Председателят на селсъвета в с. Илаков рът е снет от длъжността председател.

Този случай трябва да служи за пример на всички, които преследват нашите рабселкори по места за това, че служат на истината и стоят на стража за опазване интересите на народа и народната власт.

Окръжен стършел

Слушайте със спокойствие и разум!

Стършелите са по местата за залата за съвещания. Включване високоговорителната уредба. Вие сигурно чувате тракане на столовете и бръмчене. Сега всеки се намества на стола и внимателно си оправя жилото.

— Внимание! Внимание! Започваме предаването от свъртелището на стършелите. Има думата стършелчето от с. Чакали, Еленско. Да внимава директорът на Горското стопанство в Костел, Еленско, — Богданов!

Стършелчето от Чакали: Може и мен да гази, но . . . мечка страх, мен не страх. Искам да кажа Богданов да си вземе бележка и да не се кара с работниците. Да не им пречи в урежд нето на дажбата за хляб! Толкоз.

— Има думата дядо Никола Бъчваров от с. Стара река — Еленско!

Дядо Никола: Аз, юнаци, много харесвам вашата работа и затова съм дошъл на съвещанието ви, въпреки че на гърба ми тежат 74 годинки. Искам тук да се вземе бележка, че касиерът на мелницата Димитър Драганов и домакинът Никола Ив. Еленкин като събират пари от населен его за работата на пресата за тръстика не издават никакви квитанции. Ако може някак да се направи ревизия. Няма да е зле. Пък няма да е зле да се погледа и бившия домакин Добри Генчев. За него има много неща, но виждам, че има е много работа. Допът пак

— Има думата стършела от с. Драгановци, Еленско.

Стършелът от Драгановци: Аз, другари, като слушам хората от нашия край се сетих, че и в нашето село има един човек, който трябва да поощрим. Става дума за магазинера на кооперативния магазин №2 Стойко Христов. По коледа пет дни държа магазина затворен и ходи да коли просета. Иначе е добър ловец. Щом стане хава за лов, спуска кепенека и заминава. За такава дейност предлагам кооперативния съвет да го награди.

— Пред микрофона сега е стършел от с. Буйновци, Еленско. Да си отваря ушите начелникът на т. п. станция в селото, па и други негови колеги в окръга!

Буйновският стършел: Ние правим съвещания, вземаме решения, но каква файда, когато протоколите ни, отпечатани във вестник „Борба" не стигат до читателите? У нашата станция вестникът стои на връзка по три дни. Добре, че има хора да го търсят! Та думата ми е по този въпрос.

Глас: То и габровският началник на тп станция малко я разхлаби работата. Вестник „Борба" не се пласира достатъ но по будки е, въпреки че трудящите се го търсят.

— Да дадем сега думата на стършелчето от с. Бреговица, Горнооряховско. Отдавна вдига ръка.

Стършелчето от Бреговица: Да се вземе бележка от обслужването в ресторант № 1 — Търново, където на 10 януари е сервиран оцет вместо сладко вино.

—Отдавна вдигна ръка и стършела от Драгановци, Севлиевско. Има думата!

Стъртелът от Севлиевското Драгановци: Аз другари, като чух, че магазинерът от Драгановци, Еленско, ходи на лов, се сетих, че и нашите драгановски кооперативни служители са запалянковци на тая тема и честичко през работно време прескачат по кръв. Пък нашият Цоню, началникът на т. п. станцията, предлагаме да бъде изпратен в музикалната академия. По цял ден пее в канцеларията и смущава председателя на съвета. А като отвори медни уста по телефона със своите колежки, върви че го търси за работа. Изпълнителен е. Повече от определеното работно време не стои в станцията.

— Да дадем думата на стършела от с. Върбовка, Павликенско.

Стършелът от Върбовка: И нашият председател на селсъвета е запален ловджия. На 27. декември 1950 година от 12 часа по обед отиде на лов и вечерта се върна с заек. Само че зеякът му попречи да отиде на кръжок. На сутринта в 8 часа и 10 минути в селсъвета от 12 служители само двама бяха на работа. Работното време почва в 7 часа и половина. Председателят се поуспа. Зер беше ходил на лов предния ден. Само че това не е единствен случай. Зайците по нас са по-важни. Нищо, че има да се събират 12 тона мляко, 12 тона пемук, 10 тона фуражсено и пр.

— Ще изслушаме и стършела от с. Сливовица, Г Оряховско, па вече е време да затворим съвещанието.

Стършелът от Сливовица: Нещо особено няма за отбелязв не. На 8 януари се разгласи в селото, че вечерта младежите ще изнасят пиеса. Всеки бързаше да си купи билет. Вечерта салонът се напълни. Младежкият хор откри. Вместо пиесата партийният секретар Добри Мер нов Стойков изнесе доклад И толкова. Младежите артисти чакаха дикиз р ни, но нищо не стана. Секретарят не разреши. А публиката изслуша доклада с по 40 лв. вход. Това ми беше думата.

— Дочуване, други слушатели! Ще ни чуете отново на следващото съвещание! На тия на които нервите са ра строени от днешното предаване, препоръчваме спокойствие и разум!

Метлоносец
(По дописките на П. Михайлов, Н. Стоянов, Н. Раев, Йордан Милков, Б. Иванов и др.)

СЪОБЩЕНИЕ

От януари 1951 г. започва да излиза СПИСАНИЕТО „РАБОТНИЧЕСКО-СЕЛСКИ КОРЕСПОНДЕНТ",
издание на вестник „Работническо дело".

Списанието е предназначено за работническите, селските и собствените кореспонденти на централния, местния и низов печат, за редакторите на стенвестници и многотиражки, за всички трудещи се които, желаят да сътрудничат на нашия партиен, отечественофронтовски, профсъюзен и младежки печат.

Списанието „Работническо-селски кореспондент" ще помества статии върху задачите на рабселкорите, ще спомага за обмяна на опит, за повишаване на политическото равнище, знанията и журналистическия опит на рабселкорите.

Списанието ще излиза всеки месец в 24 страници и ще се изпраща само срещу предварително предплатен абонамент. Стойността на абонамента е: за 6 месеца 120 лева, за година 240 лева.

Абонирането става само чрез службите на пощенските станции.

Постъпилите суми по чекова с/ка 9171 и в администрацията на в. „Работническо дело" ще бъдат прехвърлени към съответните пощенски станции.

Желаещите да получат първата книжка трябва да внесат абонамента си до 20 януари 1951 година.

ОТ РЕДАКЦИЯТА

3-1