ПРОЛЕТАРИИ ОТ ВСИЧКИ СТРАНИ, СЪЕДИНЯВАЙТЕ СЕ!

Борба

СЕДМИЧЕН ОРГАН НА ОКРЪЖНИЯ КОМИТЕТ НА БКП, ОКРЪЖНИЯ НАРОДЕН СЪВЕТ НА ДЕПУТАТИТЕ НА ТРУДЕЩИТЕ СЕ И ОКРЪЖНИЯ КОМИТЕТ НА ОТЕЧЕСТВЕНИЯ ФРОНТ — ТЪРНОВО

Гл. редактор: ХР. СТ. КОНСУЛОВ

Год. VIII. бр. 13 (322) Търново, 29 март 1952 г. Отд. брой 5 лв.

Нашето стахановско движение възникна и се ... основата на внедряваната в промишлеността, стро... и транспорта нова, предимно съветска техника, в ... народно-демократичната власт и постоянната по... Съветския Съюз, като движение на ПОСЛЕДОВАТЕ... ските стахановци, ПРИ НЕПОСРЕДСТВЕНАТА ЛИЧ... НА СЪВЕТСКИ СТАХАНОВЦИ И СПЕЦИАЛИСТИ, КА... НА БРАТСКАТА БЪЛГАРО-СЪВЕТСКА ДРУЖБА.

С нови победи към Първи май

С растящ политически трудов подем се готвят трудещите се да посрещнат Първи май — деня на боевия преглед на укрепващите сили на трудещите се от целия свят, на тяхната братска солидарност в борбата за мир, демокрация и социализъм.

Големите постижения до сега, радостните перспективи за светлия утрешен ден вдъхновяват трудещите се за неуморна работа, за благото на нашата социалистическа Родина. Укрепването и развитието на народнодемократическия строй осигурява условия за все по-широко разкриване творческите сили на масите в борбата за изграждане щастието и благоденствието на народа. Потвърдиха се у нас думите на Ленин — „социализмът за първи път създава възможност да се прилага съревнованието действително в масови размери. Социализмът разкрива на трудещите се в нашата страна най-широки възможности да проявяват себе си, да разгърнат своите неподозирани способности, да разкрият своите таланти, които свирепата капиталистическа система подтискаше, тъпчеше и задушаваше с милиони".

Укрепва у трудещите се новото социалистическо отношение към труда с дълбокото съзнание, че работят и се борят за щастието и благоденствието на своята собствена Родина, че укрепват делото на мира.

Разгръщайки социалистическото съревнование, колективите на някои предприятия предсрочно изпълниха плана за първото тримесечие на настоящата четвърта година от първата Димитровска петилетка, с което подготвят изпълнението на петгодишния план за четири години — основна задача пред трудещите се в нашата страна. Така постъпи колективът на ДИП „Зоя", който изпълни плана за месец януари 104 на сто, за февруари 109 на сто, за двадесетдневието на м. март — 107 на сто. Така постъпи и колективът на ДИП „Бригада" — Габрово.

Все по-широко се внедрява богатият опит на съветските трудещи се от нашите работници и трудещи се селяни. Засилва се борбата на колективите от много предприятия за провеждане на строг режим на икономии в производството. В борбата за повече икономии работниците от 18 предприятия прилагат опита на съветските стахановци Мария Левченко и Григорий Муханов за снижение себестойността на продукцията при всяка производствена операция.

Починът на московските работници за ускоряване обръщаемостта на оборотните средства бе приложен през миналата година от две предприятия. През тази година 14 предприятия — ДИП „Васил Коларов", „Зоя", „Балкан" и др. освобождават от обръщение 200,000,000 лева на държавата.

За подобрение качеството на продукцията важна роля играе починът на Александър Чутких — борба за собствен качествен щемпъл. Докато през миналата година девет души работеха със собствен качествен щемпъл, сега работят 180 работници.

Тези успехи потвърждават огромните предимства на нашето социалистическо стопанство пред капиталистическото. Те са резултат на все по-широко разгръщане благородното социалистическо съревнование сред стотици хиляди трудещи се у нас.

Сериозни слабости допускат, обаче, в разгръщането на съревнованието редица профорганизации в предприятията. Те не полагат достатъчно старание за съчетаване провежданата сега отчетно-изборна кампания с борбата за изпълнението на производствените планове. Това се допуска в ДИП „Сърп и чук", Промкомбината — Габрово, Държавни захарни заводи — Г. Оряховица и др. На профгрупните събрания не се обсъжда достатъчно изпълнението на обещанията дадени пред другаря Вълко Червенков.

Все още незадоволително ръководят съревнованието ОКПС, които не са организирали дори получаването на редовна информация за хода му, както и за прилагането новите почини. Такъв е ОКПС на електроработниците с председател Марин Минчев, който не е в състояние да каже какво е положението с изпълнението на обещанията, няма подработен план за набелязване на мероприятия по отчитането на обещанията пред другаря Вълко Червенков. Такова е положението и в ОКПС на ЗГДР с председател Сава Николов Георгиев.

Успехът на съревнованието изисква подхващане и широко разгръщане инициативите на масите, изисква умение от нашите партийни, стопански и профсъюзни организации, да възглавяват подема на трудещите се маси и ги ръководят ежедневно, да ги вдъхновяват, да поддържат и разгарят тяхната творческа инициатива. Насърчителен в това отношение е опитът на партийната организация в ДИП „Васил Коларов" в Габрово, която подхваща новите почини и ги ръководи чрез масовите организации, в резултат на което са въведени почините за ускоряване обръщаемостта на оборотните средства, почина на Левченко и Муханов за снижение себестойността на продукцията при всяка производствена операция, почина на др. Щирьова, Ковальов и многомашинното обслужване.

Необходимо е да се води борба против щурмовщината, против извращенията в съревнованието, които носят обратни резултати. Необходимо е да се ликвидира досегашното примирение към слабата, а по някога и лоша отчетност. Без отчетност, без данни, без конкретно познаване на всички постижения, без познаване на всички слабости не може да има оперативно ръководство на съревнованието. Ръководителите на съревнованието трябва ежедневна да изучават, въз основа на конкретни данни, всички инициативи и постижения, да обобщават резултатите, да пропагандират най-добрите инициативи, да ги внедряват широко сред масите.

В чест на международния празник на трудещите се Първи май, с нова сила се разгръща социалистическото съревнование в нашите предприятия. Разширява се прилагането на прогресивните методи на работа. По примера на съветските стахановци и стахановки, в предприятията на нашия окръг се организираха 34 стахановски школи.

В резултат на социалистическото съревнование в нашия окръг се излъчиха Героите на социалистическия труд — др. Тодор Митев от ДИП „Надежда", др. Пенка Галова от ДИП „Георги Генев" и др. Лиляна Димитрова от Габрово. Само преди няколко дни изпълни втората Димитровска петилетка и др. Веска Минчева от ДИП „Георги Генев" и първата петилетка — др. Кина Минчева от ДИП „Буря" — Габрово.

Нашите профсъюзни организации, под ръководството на Партията, трябва да възглавят този подем за още по-широко разгръщане на съревнованието, за осъществяване изпълнението на приетите от трудещите се обещания по изпълнение на производствения план, по подобряване качеството на продукцията и реализиране на икономии.

В чест на бойния празник на трудещите се в целият свят — Първи май, да разгръщаме с още по-голяма сила повсеместното социалистическо съревнование за нови успехи, за нови победи. Това ще бъде нашият съкрушителен удар върху подпалвачите на нова война — американските людоеди, които хвърлят бактериологически бомби над мирното корейско и китайско население.

М. ДОДУНЕКОВ
председател на ОСПС

НА ПОЗОРНИЯ СТЪЛБ АМЕРИКАНСКИТЕ ЗЛОДЕИ!

★ ★

И все пак Корея ще победи

От края на месец януари тази година американските интервенти в Корея си служат с бактериологически средства при водене на войната. Американски самолети хвърлят заразени с чума, петнист тиф и др. остри заразни болести паяци, мухи и др. насекоми над мирните корейски селища, застрашавайки живота на невинни деца, жени и въобще живота на мирното корейско население. Този ужасен начин на водене войната, забранен от специални международни конвенции и противоречащ на всички морални закони, предизвиква във всички честномислящи хора по света най-голямо възмущение и погнуса.

Безсилни да сломят борческия корейски народ днес американските империалисти в своята злоба прибягват до най-варварски и жестоки начини на война.

Наедно с всички трудещи се, борещи се за опазване на мира начело с братския Съветски Съюз и великия Сталин, и ние, българските лекари, протестираме най-енергично против тая нова вандалщина на американските интервенти. Ние твърдо вярваме, че въпреки всички техни жестоки и безчовечни дела корейският народ ще сломи американските агресори и ще възтържествува свободата в Корея.

Д-р Я. Георгиев
лекар окръжната болница

★ ★

ИЗПЪЛНЕНИЕТО НА ПЛАНА ЩЕ БЪДЕ МОЯ ПРИНОС В БОРБАТА ПРОТИВ ЗЛОДЕИТЕ

Американо-английските империалисти, — варварите на XX-ия век, в своето безсилие да сломят волята на корейския народ за свобода и независимост, прибягнаха до най-подлото средство за масово унищожение на невинни жени и деца — бацилите на чумата и холерата.

Присъединявам своя глас на протест, към протестите на всички честни хора по земята, за прекратяване на бактериологичната война. Ще напрегна всичките си сили за изпълнение на производствения си план, защото това е пътят по който ще укрепим фронта на мира и ще подпомогнем борещия се корейски народ.

Никола Йорданов Пеев
тракторист МТС — с. Полски Тръмбеш носител на „Народен орден на труда"—златен

☆

Проклинам тези варвари

Преди няколко дни се научих от моя другар, че американските войски под заповед на техните чорбаджии, са хвърлили в Корея и в Северен Китай заразени насекоми с чума, холера и други болести.

В името на моите девет деца, аз проклинам тези варвари — американците, за техните злодеяния. Аз ще се боря за мира, против войната.

Възмутена съм и от това, че турските управници изпращат в Корея синовете на турския народ.

Когато се научих, че нашето народно правителство ме награди с народен орден „Майчина слава", аз изпитах най-щастливия момент в моя живот. Никога няма да забравя грижите, които народната власт полага, както за нас, така и за нашите деца.

Моят другар получава 18,000 лв. заплата като служител на Наркоопъ. Аз виждам, че от ден на ден се подобрява нашия живот. Затова аз мразя войната и тези, които хвърлят заразени насекоми над Корея, за да умъртвяват корейските и китайски жени, старци и деца.

Айше Мехмедова Тайчева
носителка на ордена „Майчина слава" — майка на 9 деца— Г. Оряховица

★ ★

Народът осъжда злодеите

От цял свят прогресивното човечество е потресено и възмутено от варварските прояви на американските окупатори в Корея.

С всеки изминат ден расте вълната на протест и негодуване против бактериологическата война на американците. Нарушенията на международните конвенции и договори отново показват истинския лик на американските империалисти, това показва тяхната проява на безсилие в несправедливата война, която водят срещу непобедимия и храбър народ на Корея.

Тези убийци използуват науката, химията и други действия за престъпни деяния да носят смърт на невинните хора.

Американците скрити под знамето на ООН задминаха престъпните деяния на Хитлер. Корейският народ и всички прогресивни хора от цял свят се чувствуват още по-силотени, още по силни в борбата за мир.

Англо-американците... окаже, ... подо-добре, че съ... политика. измият пре... изнемогси, а само ув... по уве-родите против ... продо-стъпления.

Транспортни... случи отчо по-ж. п. възел ... от дек... злодеяния на ... увели... отират за по-с... бактериологичн...

Борбата на ... мир е борба з... вете на чавеч... ... на... ... ...

Засилим бдителността и изграждане на дружбите

Дружбата м... демократичните ... заяк... Йонк... мо от... ската д... ята коре... писмото девойка... вея в свобо... Германия. По... партията, на... на Германск... лика активно... ството на нов... за мир. Под гр... правителство ни... дежи и девойки, ... нем достойни с... живот. Нас ни... обич към наши... в дух на обич... ски Съюз и ... народи и ... на мира, де... ализма.

Но не е т... окупирани от... ските и фре... народът живее... дежите се обуч... слушни войни... На Берлинския ... да се срещна и ... и девойки от ... завиждаха на ... демократична Г... свободни и щас... ха да се бори... вята свобода.

Днес с го... род посреща... камарата на ... та на великан... на мирен д... създаване на ... Германска репу... че само ... ния за изпуск... с. Рясен, Търнов... чването на ... ове — отявлени ... о Бонзаров и ... емените земеделци ... со, ... на дн... обедин...

Ние ... ще поб... на един...

...ото ... на изострена ... ителност и прочиства... ружените от кулашко-капи... ни елементи, чужди на ... Х... я съюз, на народната ... строителството

—о—

НАСТЪПИ НОВ...

АГАТОВО, Севл... нашия селкор) — Т... вчера работеха на сел... за парче хляб, които ... ба на рамо да проса... волни и щастливи ... Техните хамбари са ... изкарано с честен т... и за нас нови дни... волни мнозина ... и циганско м... те, защото ... на Партия... са щастлив... казва коопе... лев: „За на... живот прекра... живот ние ...

На партийната ... на дари мина... В с... при ... рана Чефтово на... се вдигн... за земя.

...бодителността, ...ствене на ... ...ите годишни отчет... ...ъбрания на градските ...еделски дружби се ...ма дружи... ...на здрави... ...дружби на ...ни; не са изве... ВСС от ... ...ародната ... ...ската класа и ... БКП, което спъ... ...и цялостно ...кените земе... ...съюзник на ...ка в изпълне... ...роприятия... ...строител... ...а в нашия ...ят дружбите ...ни опозицио... ...еи отявлени ...душите на ...ски Съюз и ...лци за само... ...ска власт, раз... ...о между кому... ...укрепването ...ския съюз.

...бивши опозиционери ...е земеделци, ...ем класови по... ...бдителността, ...и разобличава... ...ленти—агенти ...метовщината.

...ото събрание ...ховско беше ...ата Яков Ан... ...ата единство... ...и и земеделци ...то на задачите ...ната всякъде ...а себе си, че ...позиции и въз... ...зна дейност. В ...ликенско изклю... ...ата: Етусалим Г. ...Гавазова, Пенчо ...и Ст. Гаваз... и ...ка в изпълне... ...ароприятия... ...строител... ...а в нашия ...ки достойни ...

...ски Съюз. ...ски съюз.

...бивши опозиционери,

ДА ИЗПЪЛНИМ С ЧЕСТ ОБЕЩАНИЯТА ПРЕД ДРУГАРЯ ВЪЛКО ЧЕРВЕНКОВ!

Изпълниха тримесечния си план

ГАБРОВО — (от нашия кореспондент) — Думата „Кланица" обикновено се свързва с представата на човека с мръсен и разкален от добитъка двор и нехигиенични работни помещения. С пристъпването в района на ДСП „Месоцентрала" — Габрово пред погледа се явява съвсем друга изненадваща картина. Павираните пътеки сред зеленеещите се борове разделят на правилни алеи двора, където лятно време цъфтят разнообразни цветя.

Просторни и чисти са помещенията украсени с лозунги и плакати, мобилизиращи към упорит труд и благородно социалистическо съревнование.

До 1950 година в ДСП „Месоцентрала" съществуваха останки от миналия „касапски живот": често явление бяха пиянството и побоищата. Нямаше трудови норми, не се оплътняваше работното време. Повечето от работниците пропиляваха времето си в закачки и гулянето. Днес всичко това не съществува. Въведени са реални трудови норми, в резултат на което колачите достигнаха клане на 26 — 27 овце, а преди това колеха едва 8 овце. Проведе се широка разяснителна и политико-възпитателна работа, в резултат на което социалистическото съревнование взе широки размери.

През 1951 година работническият колектив завоюва високи производствени успехи и застана на първо място в страната. Планът за месопреработка бе изпълнен с 184 на сто, изкупуване 131 на сто и месодобив 128 на сто. Само от оползотворяване на кръвта предприятието реализира икономия от 950,000 лв.

Партийното бюро, съвместно с директора на предприятието др. Балабански, се занимаха и взеха ефикасни мерки против допущаното разваляне на кожите. След изтиването на кожите от кръвта, която по-рано ставаше причина за тяхното разлагане, същите се поставят в циментова постома и стоят 24 часа в силен солов разтвор, след което се нареждат на стиф, осоляват се и чак след 5 — 6 дена се нагъват и поставят в склада. В борбата за подобряване качеството на кожите особено се проявиха другарите колачи Пеню Мъчев, Христо Йонков и Петко Мирчев. Те не допущат поразяване на кожите.

Новата 1952 година работниците от ДСП „Месоцентрала" ознаменуваха с нови успехи. Планът за първото тримесечие е изпълнен на 21 февруари. Колачът Петко Мирчев достигна закалане на 17 говеда или 25 телета на ден, а Христо Йонков 16 говеда или 22 телета.

Колек изтъ на предприятието води неуморна борба, разгаря социалистическото съревнование за снабдяване на населението с качествено месо и месни продукти.

К. А.

ЩЕ СТАНЕМ ДВЕСТАХИЛЯДНИЦИ

Вдъхновени от съвещанието на стахановците от промишлеността, транспорта и строителството, от доклада на другаря Вълко Червенков и постигнатите успехи, учейки се от стахановците на братския Съветски Съюз, у нас се породи още по-голямо желание за нови постижения. По примера и призива на колегата Тодор Христов Кочашлийски за внедряване почина за социалистическо съхранение на колата, пред Партията, Правителството и лично пред другаря Червенков, обещаваме: да направим колата образцова; да изминем 200.000 клм. без среден и основен ремонт; да не допуснем аварии и катастрофи; да направим през годината 600 л. икономии от гориво; да удължим живота на гумите на зачислената ни кола средно на 56.000 клм. като влачим зачисленото ни ремарке; да намалим разхода за текущ ремонт с 10 на сто; да изпълним годишния си план за 10·5 месеца; да работим по часовия график.

Чрез изпълнение на горните показатели ще се борим по всички линии и с всички възможни средства за снижение на себестойността на изработената продукция.

Лукан Тотев
Минчо Рашков } шофьори УАТ — Севлиево

По примера на Левченко и Муханов

Г. ОРЯХОВИЦА — (от нашия рабкор) — Прилагането почина на Левченко и Муханов за снижение себестойността при всяка производствена операция в работата на локомотивните и комплексните бригади при ж. п. работилница и депо Г. Оряховица с всеки изминат ден води към все по-задоволителни резултати.

От направените вече опити ясно проличава, че ако няма здрава връзка между локомотивната и комплексна бригада, резултатите ще бъдат незадоволителни. Когато локомотивната бригада е добър стопанин при експлоатация на локомотивата и поддържа същата в добро техническо състояние, то комплексната бригада много лесно се справя с ремонта и се реализират икономии. Без здрава връзка между експлоатацията и ремонта не може да има снижение на себестойността. Необходимо е заводският профкомитет сериозно да се замисли по този въпрос и да разгърне още по-широка разяснителна работа за мобилизиране силите на работниците за поставяне на здрави основи връзката между локомотивните и комплексни бригади. Необходимо е широко да се популяризират постиженията на отделните работници, да се обсъждат на производствени съвещания и да се осигури тяхното широко приложение.

Прилагайки почина на Левченко и Муханов в локомотивните бригади през месец февруари са получили задоволителни резултати бригадите на старши машиниста Никола Ширанков — икономия 2716 лв., Марин Тодоров — 1999 лв., Йордан Ст. Петров — 4722 лв.

За нереализиране на икономии от останалите локомотивни бригади даде отражение това, че въглищата за локомотивата се заплашират по плановите норми на действителен километър, а нормите определени при изчислението на полагаемото се количество въглища са дадени на възможен километър. Нормите за изчисление на икономията от въглища са направени за въглища с голяма калоричност, а сега се дават въглища с ниска калоричност и почти всички машинисти при депо Г. Оряховица от една година насам приключват с дефицит от въглища. Това говори, че нормите за въглища не са реални. За да имаме пълни и реални резултати от снижение себестойността на продукцията в локомотивните бригади е необходимо да се ревизират нормите за полагаемото се количество въглища, което е един от главните показатели за снижение на себестойността при локомотивните бригади.

Комплексната бригада с главен майстор Цветан Божков, прилагайки в своята работа почина на Левченко и Муханов през месец февруари при ремонтирането на 12 локомотива от МП, 2 локомотива от ГП и един локомотив ПП е направила икокомия от работна сила и материали на обща стойност 342.895 лв.

Първите опити и първите резултати не задоволяват колектива.

Под ръководството на партийната организация и със съдействието на плановата служба и профорганизацията, транспортните работници при депо Г. Оряховица ще се борят за постигане на още по-добри резултати при прилагане почина на другарите Левченко и Муханов.

Антон Д. Маджаров

Новите почини във В. Р. завод

Новото време, в което живеем, създаде нови хора, а новите хора създават, укрепват и разширяват новите почини.

Новите почини във Вагонно ремонтният завод — Дряново бързо си пробиват път и с радост се посрещат от производствениците и ръководителите. Трудещите се от В. Р. завод първи поеха почина за образцово предприятие и с благородната си амбиция заводът бе превърнат от изостанал и разхвърлен в образцов, доби вид на парк, в който трудът е истинска песен.

Наред с общото подреждане на завода, непрекъснато се разширява движението за образцово подреждане на отделения и машини. Специална комисия периодически обследва отделенията, слага оценка по определените показатели и награждава отделенията — първенци с преходни червени знамена и парични награди.

Рационализаторското движение намира широко приложение в завода. От 1947 година до сега са направени общо 61 предложения. 38 от тях са направени през 1951 г. Тези рационализации дават на завода, а от там и на народното стопанство 2,309,000 лв. икономии годишно. С тези предложения рационализаторите показаха на дело как се работи по новому и на какво е способна работническата класа, когато знае, че работи за себе си. През 1951 година 95 на сто от колектива бе включен в съревнованието, а за 1952 година сме обещали този процент да достигне 97 на сто.

17 на сто от работниците изпълняват нормите си над 151 на сто, 32 на сто между 121—150 на сто, 10 на сто между 111—120 на сто, 8 на сто изпълняват 110 на сто и 28 на сто — 100 на сто.

Изучавайки метода на инжинер Ковальов и прилагайки почина на другарите Левченко и Муханов през м. март само от 4 производственици е реализирана икономия от труд на стойност 13,445 лв. Яко партийната организация, управлението и профорганизацията съумеят да внедрят този почин в целия завод и се направи подвината от икономията на горните другари заводът ще реализира около 52.400.000 лева годишна икономия.

Прилагайки почина за високо качество, четирма от производствениците работят със соботен качествен щемпъл и предстои раздаването на още 10 извоювани от изтъкнати качественици.

Изобщо администрацията, партийната организация и профорганизацията, подпомогнати от целия производствен колектив на В Р. завод — Дряново, воюва с всички сили за внедряване и укрепване новите почини, с което допринася за построяване на социализма у нас.

инж. Топузанов

На денонощна работа в п[illegible]ние на [illegible]озмож[illegible]ние за [illegible]бъдат из[illegible]пазване [illegible]ЪВ ВЪ[illegible]

Девическа тракторна бригада първенец

Г. ОРЯХОВИЦА — (от нашия рабкор)— За пръв път с помощта на Политотдела и партийното ръководство в нашата машинотракторна станция, бе изградена девическа бригада. Някои работници и трактористи не вярваха, че девическата бригада ще се справи с поставените задачи. Но скоро това неверие се разби— бригадата изпълни производствения си план за пролетната оран 130 на сто Всички се убедихя, че нашите девойки заслужено заеха мястото „първенец бригада в станцията".

Бригадата постигна добри резултати благодарение на това, че работи по изпитания съветски метод — часовия график, благодарение на своята упоритост и мъжествено преодоляване на трудностите, благодарение на благородното социалистическо съревнование. На 18 фавруари преходното червено знаме трябваше да премине от трактор V—30 на трактор ДТ — 54. За да го запазят, другарките Пенка Димова и Гинка Стефанова през нощта непрекъснато са орали с фенер в ръта. И успяха. Сега, обаче, знамето здраво се държи от трактористките на трактор ДТ — 54 др. Стефка Иларионова и Виолета Кенарева. „Ние го изнесохме от станцията, ние ще го носим и върнем обратно," — казват те.

Бригадата достойно изпълнява поетите обещания пред другаря Вълко Червенков. Обещала е да натоварі всяка машина с по 9100 декара мека оран, приравнена към 15 к. с.; да икономиса 15 на сто от горивните и смазочни материали; 15 на сто от средствата предвидени за ремонт на машините и намали себестойността на всеки декар мека оран с 20 лева.

Др. Мара Стефанова, отчетник на бригадата, оказва добра помощ на девойките. Тя редовно ги снабдява с гориво, ежедневно измерва и отчита извършената от тях работа. Тя е един от най-добрите отчетници в станцията.

Много усилия положи и тракторният бригадир др. Георги Йорданов, носител на златния орден на труда. С неговата помощ девойките не само преизпълняват производствените си планове, но и успешно повишават производствената си квалификация — най-важната тяхна задача.

Бригадата редовно провежда седмични производствени съвещания, на които се разглежда работата на всички трактористки. На едно от тях бе разгледан и призивът на 11-те трактористи — първенци в нашата страна. На това съвещание трактористките поеха високо патриотично обещание — да водят борба за снижение себестойността на всяка извършена работа.

Важно условие за изпълнение на производствените планове на младежите трактористи е сътрудничеството между тях и младежите от ТКЗС. Въпреки указанията на ОК на ДСНМ и политотдела при МТС Г. Оряховица, ДК на ДСНМ в селата Върбица, Драганово, Козаревец, Горско ново село и др. не са се занимавали с този въпрос.

Необходима е по-сериозна намеса на ОК и Окр. комитет на ДСНМ за осигуряване по-добри условия за работа в полето на всички младежи трактористи и трактористки.

Георги Денев
отговорник при политотдела на МТС за младежката работа

Не са в ред работите в Бяла Черква

БЯЛА ЧЕРКВА, Павликенско — (от нашия селкор) —Поради недостиг на семе ТКЗС в селото ни не можа да засее от запланираното 70 дек. фий и 30 дек. лук. Напълно са засяти слънчогледът и овесът.

Грижите за есенниците са съвсем слаби. Житният бегач е нападнал над 1500 дек. посеви, от които само 950 дек. са напръскани.

С изкуствени торове, колкото е имало в наличност, са подхранени само 350 дек. посеви.

Въпреки дадените нареждания и направените бригадни съвещания, бригадирите не са направили нещо конкретно за събирането на дървесна пепел. Дори взетата с кола пепел от казаните на [illegible] за бригадата на Геор[illegible] е била изхвърлена и [illegible] са разложи на пътя, към конят.

Председателят [illegible] др. Иван Кембу[illegible] това, не направи [illegible] зание и порицание.

Д. Илиев

Да опазим репицата от репичния бръмбар

Мекото време през настоящата зима създаде крайно благоприятни условия за иззимуване на голям брой болести и неприятели по културните растения, вследствие на което се очаква масовото им появяване през настоящата пролет, особено на ларвите на репичния бръмбар, цвеклови хоботник и др.

Един от най-опасните неприятели по репицата е репичният бръмбар. Опасността от него сега е още по-голяма, тъй като той успя през есента да заложи голям брой яйца. Със затоплянето на времето в края на м. февруари т. г. се получиха първите сигнали за открити ларви на репичния бръмбар в Павликенска, Търновска и Г.-Оряховска околии. На места, където наблюдателсигнализаторите, като тези в Батак, Павликенско и Радяново, Търновско, гледат на борбата срещу репичния бръмбар като задача отговорна, успяха да проведат пръскане преди падането на снега. Топлото време понастоящем създава благоприятни условия за масово излюпване на ларвите.

Необходимо е ОНСДТ да вземат бързи мерки и организират чрез наблюдател сигнализаторите при ТКЗС и МНСДТ основни прегледи на репичните посеви, които да се повтарят на всеки 2—3 дни, като откритите ларви бъдат унищожавани ведмага чрез напръскване с разтвор от парижка зеленина 300—400 гр. на 100 л. вода с прибавка на двойно количество негасена вар или калциев арсенат при доза 500 гр. за 100 л. вода без прибавка на вар. Препаратите трябва да бъдат на място, за да може при случай ведмага да се действува.

За резултатното извеждане на борбата голям дял има и правилното приготовление на разтвора. Самият разтвор се приготовлява по следния начин: към отмерената количество негасена вар (при липса на такава може да се употреби и гасена 2—5 пъти по вече от негасената) се прибавя вода толкова, колкото да се получи гъста варена каша. Към така получената каша се прибавя парижката зеленина, обаче, да се им[illegible] трудно се мокри. Затова[illegible] димо внимателно [illegible] да не останат на[illegible] ка приготвената [illegible] рижка зеленина с[illegible]

Понеже парижка[illegible] се утайва, винаги [illegible] на пръскачката ра[illegible] съд трябва да се ра[illegible] добре. Също така и [illegible] качки през време на [illegible] отвреме навреме да [illegible]

Необходимо е също д[illegible] първоначално нападе[illegible] вид на петна (харманчи[illegible] нето на ларвите, които [illegible] лкоми, петната се [illegible] могат да обхванат цяли [illegible] Ето защо за ОНСДТ, от[illegible] то на репицата е важна [illegible] ворна задача, която не тр[illegible] се подценява и отлага за [illegible] ден, защото утре може да [illegible] късно.

Иван Кр[illegible]
гл. инспектор „Растит[illegible]лургия"

Причини за неизпълнението на плана в ДИП „Евтим Апостолов"

ГАБРОВО — (от нашия рабкор) —Производственият ни план за 1952 година в сравнение с 1951 год. е увеличен с 29 на сто. Сравнително голямото увеличение и запланираното на нови артикули постави пред работническия колектив и управлението на предприятието нови задачи. Необходима беше реорганизация и подобрение на работата ни. При провеждането на тия задачи колективът срещна редица трудности, които през течението на двата месеца не можа да преодолее, въпреки че за първата десетдневка на м. януари предприятието ни изпълни плана си.

С новия план за 1952 година ние имахме да работим 30 на сто тъкани от памук, част от които нямаха постановки, а за останалите се изискваше бояджисване и сушене на памука.

Причина за неизпълнение на плана в предачницата е слабото техническо ръководство и липсата на достатъчно добре подготвен технически персонал. Повредите на машините не се отстраняват навреме и се допущат големи престои. В това отделение не се спазва асортимента и не се работи планово. Главният майстор не се вслушва в препоръките на по-отговорните другари и работниците за изпълнението на плана. Вследствие на слабия технически контрол в щрайгерното отделение се допуща произвеждането на продукция с голямо отклонение от номера и цвета.

В изпълнението на плана в тъкачния отдел, въпреки че вървеше поритмично, има също изоставане, което се дължи на лошите прежди. Последните пречат за достигането на трудовите норми и водят до неоплътняване работното време на машините.

Апретур-майсторът недобре ръководи отделението си. Неговото формално отношение към работата довежда често до неоплътняване на работното време. Случва се също дни наред едни и същи платове да се бояджисват по няколко пъти, за да се замаскират допуснатите дефекти.

Не малко отражение в неизпълнението на плана даде и обстоятелството, че единоначалието не беше на необходимата висота. Нарежданията на техническия ръководител не бяха авторитетни и не се изпълняваха.

Провежданите производствени съвещания бяха безрезултатни, не се осигуряваше присъствието на работниците, а присъстващите техници не набелязваха конкретни мероприятия за отстраняване на допуснатите слабости. Върху изпълнение на препоръките се провеждаше слаб контрол.

Партийната организация със секретар Ганка Колева и профсъюзното ръководство, въпреки че забелязваха допуснатите слабости, не работеха с достатъчна болшевишка твърдост и настойчивост за отстраняването им. Всички тези слабости доведоха до едно изоставане в изпълнението на плана за първите два месеца с 11 на сто.

С въвеждането на редица нови мероприятия, като почините за висока култура на работното място, почина на Левченко и Муханов, почина за ускоряване обръщаемостта на оборотните средства и взетите мерки за отстраняване на допуснатите до сега грешки и слабости, колективът на предприятието ще трябва да намери в себе си сили, за да се осигури ритмично изпълнение на плана и догонване загубеното производство. Само така колективът на ДИП „Евтим Апостолов" ще може да изпълни даденото обещание пред нашия любим учител и генерален секретар на БКП другаря Вълко Червенков.

Г. А.

Профкомитетът при язовир „Росица" бездействува

ЯЗОВИР „РОСИЦА". — Вече цели три месеца изминаха от излизането на постановлението на Министерския съвет за Държавния народостопански план за 1952 година, съгласно което до края на годината трябва да започне завиряването на язовирното езеро. На 3 март строителният колектив пое обещание пред другаря Вълко Червенков за предсрочно изпълнение на поставената отговорна задача. Задача на общоязовирския профкомитет и профкомитетите при отделните обекти трябваше да бъде организирането силите на колектива за изпълнение на даденото обещание, още в първите дни след поемането му. Вместо това—ръководителите на профорганизацията се увличат в разрешаването на ежедневни текущи задачи и изпускат основните и най-важни задачи, свързани с изпълнението на строителната програма и даденото обещание. По тази причина не са положени никакви грижи за разгаряне на социалистическото съревнование по обектите. Дори от края на миналата година до сега, за такова не се и говори. Няма лозунги и други нагледни материали, които да призовават за масово социалистическо съревнование, не се използуват за разгарянето му червените дъски, които не са малко на брой, диаграмите, таблата и др.

Председателят на общоязовирския профкомитет др. Дэню Донев и секретарят на комитета др. Хр. Димитров са много повече загрижени по това, че временно при комитета няма отговорник за просветната работа, отколкото по това, че на обектите не е организирано съревнованието, което ще бъде от решаващо значение за изпълнението на поставените задачи. Дори и в настоящата отчетно-изборна кампания нищо не са предприема, за да може тя да помогне за организиране на социалистическото съревнование.

Необходимо е ръководителите на профорганизацията при язовира и лично председателят на профкомитета др Д Донев да вземат решителни мерки за разгаряне на съревнованието, за да може то да стане основен лост за предсрочното завършване на язовира.

Т. Генов
наш спец. кореспондент

ФИЗКУЛТУРНИЦИ ЗА ПРИМЕР В ПРОИЗВОДСТВОТО

ГОРНА ОРЯХОВИЦА — (от нашия учкор) — По предприятията в града ни се води разяснителна работа за прилагане опита на Левченко и Муханов. В слагането на новия почин се включиха и физкултурниците. Първи се включиха членовете на колектива от ДИП „Металургия" — „Торпедо". Носителят на значката ГТО и участник във футболния отбор Григор Братков само за 17 часа ревизира 25[illegible] [illegible] на предприятието, а Владимир Владимиров за 15 часа ревизира 3582 лева икономия. Тетеразрядникът Стефан Василев за 17 часа ревизира 3385 лева. Примерът на горните другари увлече и много други работници.

При предприятието предстои да се открие и стахановска школа за стругари. Физкултурниците обещаха да бъдат за пример в школата.

Валентин Николов

Резултати от една обществена проверка в Т[illegible]

На 28 февруари рейдова селкорска бригада извърши проверка на дейността на ТКЗС „Хр. Козлев" —с. Долна Оряховица, Г. Оряховско.

Площта, която се сее с пролетни култури е почистена от храсти и подготвена за пролетно засяване. Извършено е почистването и обеззаразяването на семената за посев. Организацията на труда в сравнение с 1951 год. е по-добра. Работоспособността на работния добитък е запазена и повишена. Работата по отглеждане разсад за зеленчуковите градини е добра.

Но, въпреки тези успехи, допускат се и редица слабости. Управителният съвет, начело с председателя др. Стати Качамаков, недостатъчно мобилизира силите на кооператорите за срочното завършване на пролетното засяване. МТС — Г. Оряховица не изпълнява стриктно договора с ТКЗС по засяването на пролетниците. Бригадирите провеждат слаб контрол по съхранението на инвентаря. Същият безразборно се оставя по стопанските дворове в непочистено състояние. Агрономът Коста Гърбов не оказва действена помощ — претрупан с книжно-канцеларска работа. Той като че ли чака все отгоре нареждания за прилагането на богатия съветски опит.

Дейността в канцеларията е добра. Работното време се спазва. Въведена е присъствена книга. Стопанските жители имат добро държание с кооператорите. Дните сряда и събота са определени само за проверки.

Но и тук има слабости. До сега не е изработен правилник за вътрешния ред в ТКЗС. Липсва пълнота на документирана отчетност, което е причина УС да оса ва в незнание на много въпроси по цялостната работа на кооперативa. Не се прибират важни документи, а се оставят на бюрата.

Общо стопанските дворове са добре подредени. Но в двор № 1 се виждат и разхвърлени редосеялки, култиватори, трактори, каруци, брани, които стоят на открито. Около торищата има голяма мръсотия. Ветеринарният лекар д-р Чанов упражнява слаб контрол. Малко са грижите за кладениците, където се пои добитъка.

Работата в животновъдните ферми заслужава похвала. Кооперативът разполага със значителен брой крави „монтафонки". Но тук чистотата е още слаба. Трудът на кооператорите не е облекчен. Машината за нарязване на цвекло се кара на ръце. Трябват дрехи за доячите. Трябва да се направи гараж за прогулка — разходка на кравите. Трябва да се чакълира мястото за разходка на свините. Битовите условия на животновъдите трябва да се подобрят.

Кооперативът разполага с много имущество, а няма домакин, който да го съхранява. Оказа се, че в нито един склад за храни не се знае колко килограма храна има. Оценката се извършила през есента от комисия, която на око, приблизително, казала, че в склада се намира толкова и толкова храна. По времето на вършитбата зърнените храни са се приемали от няколко кооператори и никой не знае колко е прието.

В склада на др. Иван Ник[illegible] Братков се намират неизкупени [illegible]ленчукови семена за [illegible] лева. Трябва да се потъ[illegible] новника.

Каква е бдителността? [illegible] за се, че пазачите при [illegible] малко. В канцеларията на ТК[illegible] ботят двама вратари: Иван Хр[illegible] Джипов (руския) и Спас [illegible] Спасов. Днес и двамата [illegible] сърдето на кооперативa [illegible] „отлична" работа, според [illegible] та на упр. съвет и пр[illegible] ро със секретар Мо[illegible] ботник на ОК на БКП и дух[illegible] ховица) А в Долна Оряхо[illegible] много предани народолея[illegible] служители.

Рейдовата бригада конс[illegible] лагането на счетоводителя [illegible] Гасеров при приемане [illegible] ружители в кооперативната [illegible] лария.

Ние, членовете на рейдова [illegible] корска бригада, вярваме, [illegible] перативът, поучавайки се от [illegible] снатите слабости, поощрен [illegible] стиженията, под грижите на [illegible] другаря Червенков, с [illegible] помощ на великия Съ[illegible] и другаря Сталин, ще [illegible] ден на ден и ще вр[illegible] към победа.

Рейдова селкорска [illegible]
Марин Борисов Харло[illegible]
Петър Н. Величков—чл[illegible] бюро при [illegible]
Стоянка К. Златева—ко[illegible]
Стефан П. Бакалов—слу[illegible] ТКЗС член на [illegible]
Георги Б. Харлов—ко[illegible]
Христо Т. Джипов [illegible]
Б. Р. Пр[illegible]

Асен Коцев
промкомбината Г. Оряховица

...анската битка

Дружбата...ршват 8 го-
мократичните...анска битка,
заяк... Чагаровски и
Йонените г... отряд изле-
мо събрани... с по вече
ската теде...ние
...всеки, жандар-
ята корея...
писмото деве...ките пълни-
вея в свобо... Севлиев-
Германия. По... Буулуджа,
партията, на...ното слово на
на Германс...вождаше бит-
лика активно... сърцата на
етвото на нов...ите партия-
на мир. Под ...ата, която
правителство ни...е и селата
дежи и девойки, борещи се
нем достойни...ое на наро-
живот. Нас ...яваше дочо-
обич към на... на отряда
в дух на обр...ните фашистки
ски Съюз и кръволоци. В
ви народи...а на 11 срещу
те на мастреляни по улици-
ализма. ...олностите десетки
Но не е ...бременената ра-
окупира... Ангелова. На фа-
ските и...ли Янчев и Сера-
народът ...ликвидирането
дежите Страшилище за фа-
слушни...
На Бе...гна до Балванската
да се ...ночна с битките край
и девойки...во, Кална-Кория,
завиждаха ...евецът на отряда
демократич...трахил), любиме-
свободни И... от Севлиевска
ха да се... Илиев (Лазар) и тежа-
ята свобо...омандирът др. Иван
Днес с...
род по... главното сражение
камарата ... Балван, Търновско,
та на ве...ки страни с модер-
на мира... 4000 души, постоян-
създава...блюдаван от два
Германска ро...та картечница
на ...мо...та Соня (Параскева
...нейния брат Андрей. В
...ска битка загина зам. коман-
...отряда Стоян Бъчваров
...геройска смърт падна
...ка като обезвреди вра-
соя...а картечница. Под ко-
на д...на Бончук и активната
обед...

Ни...ини от смъртта на д-р Върбан Генчев

ще по... 1952 година се на-
на еди... години от смъртта на
...щото ...нчев — герой, пар-
...убит от монархо-
...Чапаево, Горно-
...ренчев е роден на
НАС...година в с. Върбаново,
...ко. Той завършва с пълно
...медицинския факултет през
наши... сел... университета е бил
вчера раб... партийна работа до
за парче х... наването му в неле-
ба на рамо... скване на Партията
волни и щастл... командир на
Техните хамбари...
изкарано о чер...
и за нас нов...
волни мнозин...
и циганско...

...ата конференция на ДОСО

...т. г. в Търново се
те, защото...ата окръжна отчетно-
на Парти...ференция на Доброволс-
са щастл...ция за съдействие на
казва ко...(ДОСО). Присъствуваха
шев: „За...от окръга.
живот пре...ен доклад за едногоди-
живот ни...ст на организацията
на...секретарят на Окръжния съ-
на ... Стефан Цонев.
В докла...се изтъкна, че окръжна-
рана ...организация на ДОСО в своя-
се вд...годишна дейност завоюва
за земеторитет сред трудещите се.
...и млади...жи, трудещи се от
...ст...ятата и кооператори от
Върб...в редиците на
...ектив...ите по ПВХО, в
а на 15 ...на стрелба, авто-
стопанств...но дело и др.
...а ДИП „...за отбрана на Ро-
...на пре...о за всички дисципли-
в окр...ят е изпълнен 139 на сто.
98 на...опит натрупаха първичните
трето...зации на ДОСО в ДИП „23
то, 62...и", „Еловица" — Габрово,
то, 1...„Ангел Кънчев" — Трявна и
Тър...Значително укрепнаха и селски-
занятия...изации. Така например в с.
курсовете през кръжока по ПВХО
ска окол...ли 459 кооператори от
нието в ...димно жени. В работата
ска окол...а заети почти всички
до 80 на...звеноводи от ТКЗС.
в Бе...ров...Песичери следват
Балва...на...Бутово, Сухиндол —
100 на ...про, Ряховците, Кормянско,
пример за...и и др.
...косочим...вяването през 1951 год.
при ТК...ата окръжна организация
то перио...се класира като първенец
помага ...ликата. Тя беше награде-
резулта...диоапарат, плакат и парична
тийкат...а на секретаря. А околийски
тори о...нец на Републиката стана
заним...ската околийска организация
ТКЗС ...ДОСО, удостоена с лека учебна
тивно ...плакат и парична награда на
...риал. Та...ст...
...ох на конференцията се по-
...низации...телеграми от с. Ряховците,
работата на...изпълнило вече годиш-
те, заниманията...спортен план 125 на
на високо ид...ско, Севлиевско, рапорт
се провежда...ри, че са изпълнили го-
Полякраш...лан и до 1 май обещават
чевци, Бо...изпълнят 150 на сто, от Да-
...кр., къде..., където след завършването
курсовете...очнали нов кръжок по ПВХО
татори — ...ши, 180 от които са жени.
готвят и изк...масовата народна орга-
...на...
...ориятията от
поддържа...

96,827 ЦЕННИ ПРЕДМЕТИ ЗА КОРЕЙСКИЯ НАРОД

Акцията за събиране на подаръци за борещия се корейски народ приключи. В Търновски окръг са събрани 96,827 предмети, от които 81826 облекло и 15,000 чифта обувки. Първенец околия в акцията съобразно броя на населението е Габровска околия, където са събрани 16,699 предмети, следвана от Дряновска, Павликенска, Търновска, Горнооряховска, Севлиевска и Еленска околии.

Подготовката и провеждането на акцията бяха съпроводени с широка разяснителна работа. В окръга бяха проведени 514 публични събрания посетени от 66724 души. На тези събрания трудещите се с възмущение се изказваха против американските гангстери и поемаха обещания за активно участие в акцията за подпомагане на корейския народ. Организациите на Отечествения фронт проведоха 1034 събрания с 84513 посетители. Проведоха се и 2058 блокови конференции с 65,315 посетители. Жените проведоха 497 седянки посетени от 19,139 жени за изплитане на пуловери, чорапи, ръкавици и др. Жените от с. Гиргини, Габровско на изплетените предмети са написали лозунги, като „Мир", „Да живее Сталин!" и др. Издадени бяха 351 стенвестника, уредени 284 витрини написани 2215 лозунги и 107 карикатури. За правилното провеждане на акцията при низовите организации на Отечествения фронт бяха изградени 2009 събирателни комисии със 7140 члена, от които 3623 жени.

В резултат на така проведената работа в Габровска околия са събрани 16 699 предмети. Дряновска 8633, Павликенска 13,884, Търновска 18,818, Г. Оряховска 18,644, Севлиевска 13,417 и Еленска околия 6,732 предмети.

В. Димитрова
секретар на Окр. комитет за защита на мира.

В помощ на героична Корея

„Приятел се в нужда познава!" — казва народната поговорка. Помощта, която нашият народ от сърце дава за борещия се корейски народ, е израз на братската солидарност, с неговата борба против американо-английските людоеди.

Кооператорите от ТКЗС в с. Крамолин развиха похвална дейност по събирене помощи за корейския народ. От 12 бригади бяха събрани 515 предмети на стойност 327,000 лева. Кооперативният Христо Ив. Танчев закупи от кооперацията и предаде на комисията 7 нови предмети, на стойност 9,986 лева. Управителният съвет на ТКЗС внесе 50,000 лв. за издръжка на корейските деца.

Работниците от ДИП „Лотос" — Трявна устроиха общо работническо събрание, на което се изнесе беседа за борбата на корейския народ. Работниците събраха помежду си сумата 73,000 лева, с която закупиха подаръци за корейските деца. Работничката Надежда Григорова обещава да дава до края на годината по 500 лева в помощ на корейския народ.

Активно се включиха в акцията и членовете на 32-а организация на Отечествения фронт в Габрово. Особено ценна е помощта, която дадоха питомците от дома за стари хора в Габрово, които с готовност подариха три нови одеяла, 5 чифта нови вълнени чорапи, един мъжки кожух и други предмети възлизащи на 42 000 лева.

Населението от Павликенска околия събра до 22 март 13,265 предмети. С готовност се отзоваха всички трудещи се от околията.

Кооператорите от с. Балван изградиха 10 комисии, които обходиха всички домове и събраха ценни подаръци.

Нашата щедра помощ за корейския народ е удар върху американските зверове, които започнаха срещу мирните корейски граждани отвратителната бактериологическа война.

(по дописки на Ал. Хинчев, Станчо Дончев, Р. Иванов, Ал. Кирков, Дочо Кънев)

На международен съд военнопрестъпниците

Вестта, че американските пирати в Корея, са хвърлили срещу населението на Народна република Корея и Североизточен Китай, бактериологическа бомби, предизвика гневния протест на всички честни хора.

Работниците и служителите при ТЕЦ на гара Г.-Оряховица изпратиха протестна телеграма до секретарията на ООН, с която най-енергично протестират против употребата на бактериологическо оръжие от американските интервенти, маскирани под знамето на ООН.

„Ние, — пишат в своята телеграма работниците от ТЕЦ, — настояваме спирането на безчовечната бактериологична война.

На международен съд военнопрестъпниците, които нагло потъпкаха всички закони на човешката съвест и международно право!"

Монтьорската бригада при ДИП „Киро Конаров" — Горна-Оряховица се събра на протестно събрание и изпрати телеграма до Националният комитет за защита на мира в София. В телеграмата между другото пише: „...Ние искаме най-строго наказание за престъпниците, които употребиха бактериологичното оръжие. Ние знаем, че не ще бъде далеч денят, когато агресорите ще бъдат изправени пред съда на народите, за да отговарят за деянията си!"

Овладяват спортната гимнастика

На 15 и 16 март в Търново се проведоха окръжните състезания на средношколците по спортна гимнастика. Заслужено взеха първенството отборите на девойките и младежите средношколци от Търново, следвани от тия на Г. Оряховица. Участвуваха 106 състезатели и състезателки от окръга.

Индивидуалното първенство за девойки бе спечелено от търновската девойка Спаска Димитрова, следвана от Спаска Спасова — Г. Оряховица. От младежите първо място зае търновският средношколец Стефан Божанов. Ценни качества показа целият младежки колектив на Търново. От даденото от него личи, че се работи за качествено представяне на целия колектив, а не само на отделни състезатели.

Състезанията за окръжно първенство по спортна гимнастика бяха доказателство, че нашата средношколска младеж овладява спортното майсторство, за да стане достоен строител на социализма и защитник на Родината.

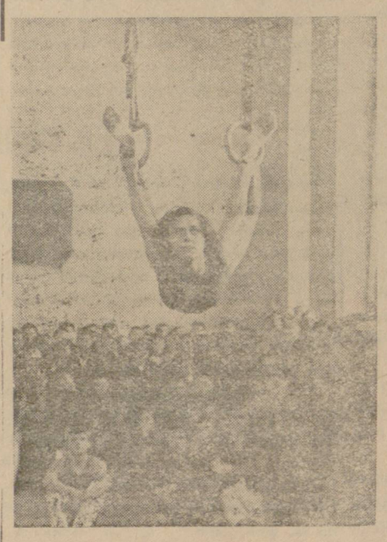

Снимка „БОРБА"

Спаска Димитрова на халките.

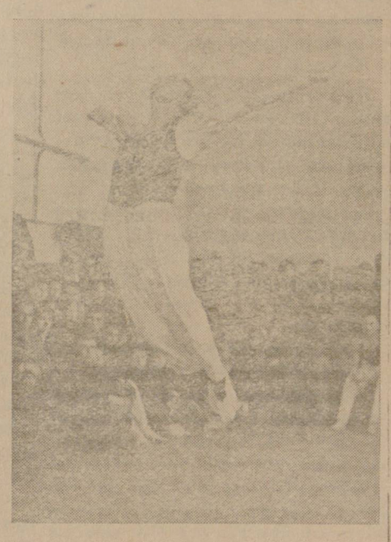

Един от търновските младежи в момент на изпълнение на упражнението за земна гимнастика.

Предпазване от грип

Предпазването от грипа в обществени места и учреждения, в общежития и другаде се състои в щателно спазване хигиената на помещенията, влажното им почистване с 0·2 на сто разтвор от хлорна вар (или други хлорни съединения) и в постоянно съблюдаване чистотата на годовете, столовете и дръжките на вратите. Много важно е честото проветряване на жилищата. Широкото ползуване на свеж въздух, слънце и поддържане на чистота в жилищните помещения, ограничава разпространението на грипа.

Трябва да се избягва претрупванията на помещенията с ненужни предмети, тъй като това способствува за разпространение на грипа: в помещение с малка кубатура, с малка свободна повърхност и с малка светлинна площ, процентът на заболяваемостта от грип бива особено висок.

Много важно е да се засили проветряването на онези работилници и цехове, които имат малка кубатура и недостатъчна площ.

При грипни епидемии на широко се прилагат хлорните препарати (хлорна вар 2 на сто, хлорамин 1 на сто и др.) за дезинфекция на помещенията. Изпаряващият се хлор убива възбудителите на грипа, намиращи се в най-малките капчици, слюмки, лиги затова не трябва веднага да се проветрява. С хлорни разтвори се мият подове, маси, скамейки, кревати, стени и твърдия инвентар. Необходимо е предварително влажно почистване на помещенията. По време на измиване на помещенията, а така също и след това, не трябва да се отварят прозорците, не трябва да се проветряват помещенията, напротив, необходимо е в помещението да се запазва мирисът на хлор известно време. Почистването трябва да приключи най-късно до половина час преди идването на хората. Измиването на помещенията е нужно да стане в три последователни дни, а след това един път седмично. Строго да се провеждат санитарно хигиенните мероприятия в местата за обществено хранене, тъй като грипът може да се разпространява при употреба на съдове, от които са се ползували грипно болните. В столовете, бюфетите и др. места за обществено хранене трябва да се осигури задължително изваряване или измиване с гореща вода на съдовете, особено чашите, лъжиците, ножовете и вилиците. За по-доброто измиване на съдовете и приборите от мазнини трябва да се прибави към горещата вода 2 до 3 на сто сода или пък обикновен прах за пране.

Във всички заведения за обществено хранене на посетителите трябва да бъде осигурена възможност за измиване на ръцете със сапун.

При възникване на грипна епидемия, необходимо е да се засили санитарния и обществен надзор за спазване на предпазните мерки в столовете, клубовете, училищата, театри, кина, бръскарници и т. н.

Когато върлува грипна епидемия, не трябва да се посещават болни. Майките кърмачки, заболели от грип, при кърмене, за да предпазят децата си от заразяване, трябва да слагат маска на лицето обхващаща носа и устата им. Голямо значение има правилното кърмене на децата от ранна възраст, осигуряване на децата до 1 г. майчино мляко, а след прекъсване на кърмането — осигуряване на пълноценна по състав, калоричност и витаминно съдържание храна. Важно предпазно средство за децата е укрепването на организма им, повишаване съпротивата му на инфекции.

От извънредно значение е правилното и достатъчно ползуване на въздух, светлина и водни процедури. През лятото децата трябва да прекарват колкото се може повече на открито, на чист въздух. През зимата, в зависимост от общото състояние на детето и температурата на въздуха (не по-ниска от 10 градуса) то трябва ежедневно да се извежда на разходка в защитени от вятър места. За да не се притоплят и изстудяват децата, те трябва да бъдат облечени съобразно сезона, особено през есента и зимата. В борбата с грипа е важно строгото спазване на хигиенните правила. Измиването на ръцете, особено след връщане от работа и преди ядене, изплакването на устата и гърлото, къпането в баня — изобщо поддържането чистотата на цялото тяло има голямо значение. Сапунят убива вируса на грипа, затова честото миене на ръцете със сапун през време на епидемии е наложително. Голяма роля в профилактиката на грипа играе закаляването на организма и привикването към студа. Важни средства за закаляване на организма са въздухът, водата и слънцето. Не само възрастните, но и децата трябва да закаляват себе си ежедневно в течение на цялата година. Особено необходимо и важно е закаляването на онези, които често боледуват от възпаление на горните дихателни пътища.

Правилната постановка на физкултурата в детските домове, училищата, производството, в бита, в спортните общества, се явяват като първостепенна задача в борбата с грипа. Всички видове физкултура, свързани с ползуването на чист въздух и вода, закаляват организма. Особено се препоръчва през зимата ски спорта, а през лятото — плуването.

д-р Н. Начев
гл. лекар на Окръжната б-ца

Въпроси към учителя

Ученичката: — Каква работа е извършвал Чичиков от романа на Гогол?

Учителят: — Чичиков е търговец, който през крепостния строй в Русия е купувал мъртви души, а ги е продавал за живи.

Ученичката: — А каква работа извършва Айзенхауер в Европа?

Учителят: — Айзенхауер е американски търговец, който купува живи души от маршализираните страни за интересите на капиталистите от Уол Стрийт, които стават мъртви души от автоматите на корейските бойци и китайските доброволци.

Т. Ял.

Еленски новини

Умислени и печални вече година и половина, в горското стопанство край село Буйновци, стоят 200 кубически метра дърва и оплакват своята тежка дърварска съдба. Няма и няма кой да се смили над тях. Коравосърдечен човек излезе директорът на стопанството Цонев. Впрочем, той не е толкова коравосърдечен, но може би го е страх да излезе навън да ги види, за да не го хване грипа. Иначе той щеше да види и другите 500 кубика, отрупани в центъра на село Дрента за украшение на околната природа.

Ако ви падне път до село Златарица, Еленско, отбийте се в бюфета при гарата да починете и да пийнете нещо за глас и кураж. Така направил и Петър Д. Цонев от с. Яковци, Еленско. Жената на бюфетчика, за икономия на виното, напълнила половината шише със сода. Цонев изпил сладката винена вода и поискал оплакванелната книга. В отговор на неговото искане, бюфетчикът, който току що се завърнал, му ударил един ляв прав, след това десен прав, след това серия от удари докато Цонев паднал в нок-аут. По такъв начин бюфетчикът порядъчно развалил физиономията на Цонев. Боксьорът Божков ще бъде декласиран, защото е бил без ръкавици. За това ще свидетелствуват и Марин Ив. Ракладжиев и Стоян Николов Станчев.

Ял. Л.
(по дописки на „Ватър" и „Дядото")

НАГРАДИ ГИ, БАТЕ СТЪРШЕЛЕ!

Бате Стършеле, обаждам ти се от гара Г. О. с молба да прескочиш към нас физкултурниците от фабрика „Рекорд" и да ни проведеш годишно-отчетното събрание, тъй като нашият председател др Златевски три пъти насрочва събранието и три пъти го отлага. Много интересно ще бъде бате, Стършеле, да чуеш доклада за едногодишното бездействие на колектива и сигурно ще кажеш браво на секретарката Камберова, която масовизира колектива като увеличи членовете от 5 на 7. Та думата ми е за председателя и секретаря и те моля, бате Стършеле, да ги имаш в предвид при раздаването на стършеловите награди. Ах, щях да забравя, бате Стършеле, да ти кажа и това, че шахсекцията с отговорник др. Д. Попов най-тържествено дава обещание до четвъртия конгрес на БПС да завърши турнира започнат в част на третия конгрес на ОРПС.

ЗЕК.

Какво нещо е нехайството

Другарят Иван Банковски от с. Ябълка, Габровско в писмо до редакцията пита: какво нещо е нехайството?

Отговор: Нехайството нито се яде, нито се пие. То се среща в хората, особено в несъзнателни служители и ръководители. Може да се вземе за нехайство например изоставянето на шосето Шумели — Ябълка, Габровско, където затрупаните водостоци и канавките не са почистени и водата от топящия се сняг залива шосето, просмуква се настилката и се руши пътя. А какво от това, че пътят има голямо стопанско значение?

В този случай видно е, че нехайството се среща в хората на окръжно пътно управление — Габрово.

С други думи то се проявява външно в неизвършването на нещо, което трябва да се извърши.

Тайната на червените репички

БЛАГОЕВО, Г. Оряховско. — В нашето село още на 23 януари засяха месечки червени репички с бели опашчици. Започнахме ние кооператорите да се пооблизваме и да преглъщаме, представяйки си крехките червени репички. Но изминаха се вече два месеца и отгоре и като че ли почнахме да губим надежда. Ха да изникнат, ха да изникнат, нищо още няма.

Ако може, бате Стършеле, помолете бригадира на зеленчуковата ни бригада да разкрие чрез колоните на в-к „Борба" тайната на репичките, та и ние да излезем от недоумението.

Султанов

По материалите на „Борба"

★ В брой 11 от 15 март т. г. поместихме фейлетон под заглавие *„За освежаване"* в който; между другото се споменаваше за нередности във връзка с хлебопроизводството в Търново. Изпълкомът на ГНС на ДТ се е занимал с нередностите по хлебопроизводството и е наказал председателя на изпълкома на ГНС на ДТ др. Станчо Друмев с мъмрене, началника на служба „Търговия" при ГНС др. Кирил Добрев с мъмрене, директора на ГТП „Градска търговия" Дончо Конакчиев — строго мъмрене и подадиректора на същото предприятие Ангел Грънчаров със строго мъмрене

★ *„Изпълнен план за напояване — високи добиви"*. Под това заглавие в бр. 10 от 8 март т. г. се критикуваше и водният синдикат „Росица" в Павликени за несвоевременно сключване на договори за напояване на площите в района на р. Росица. От ОНС на ДТ ни съобщават, че изнесеното отговаря на истината. Взети са мерки и договорирането е приключило в определения от Министерството на земеделието срок.

★ Под заглавие *„По-вече грижи за овощарството"!* критикувахме и някои местни народни съвети на ДТ в Еленска околия за недостатъчни грижи за развитието на овощарството. ОНС на ДТ е направила проверка по места и е наредила да се изготвят планове за пръскане на овощните дръвчета за предпазване от неприятели по овощните. В тези планове ще се включат и онези овощни градини, които не са били пръскани през есента. Такива планове са изготвили всички народни съвети на ДТ. За проагитиране пръскането и другите грижи за овощните дървета, по инициатива на отд. „Селско стопанство" е поискан филм за сливата и борбата с неприятелите и болестите по овощните дървета. Тези филми са прожектирани безплатно из пялата околия и са се придружавали със сказки от агрономи.

★ *„Необходими са сериозни мерки за ускоряване на сеитбата"* Под това заглавие в бр. 10 бяха критикувани някои околийски организации на Отечествения фронт в окръга за недостатъчна активност при провеждане на пролетната сеитба. От ОК на Отечествения фронт в Габрово ни съобщават, че до деня на публикуването на дописката в 28 организации не било разгледано министерското постановление Сега това е сторено във всички организации.

★ Във връзка с поместената статия в брой 11 под заглавие *„Партийната учебна година в Еленска околия"* бюрото на ОК на БКП в Елена, в едно свое заседание е набелязало мерки за подобрение на работата по учебната година. Изоставащите звена са си подработили план за сгъстяване на занятията и приключване в срока с учебния материал.

СЪЮЗ ЗА ОБЩЕСТВЕН АВТОМОБИЛЕН ТРАНСПОРТ
кл. ГАБРОВО

ТЪРСИ

служител да изпълнява длъжността

КАСИЕР ТАРИФЬОР

☆ в агенцията ни гр. Павликени.

ЗАПЛАТА ПО ЩАТА НА КЛОНА.

СОАТ — кл. Габрово

РЕДАКЦИЯ И АДМИНИСТРАЦИЯ ... ТАКСИ ЗА ОБЯВИ: ... лв. кв. см. за карета ... за три месеца 66 лв. и за 1 месец 22 лв. — телефони: канцелария — 22—40 и печ... 24—89.