ПРОЛЕТАРИИ ОТ ВСИЧКИ СТРАНИ, СЪЕДИНЯВАЙТЕ СЕ!

БОРБА

ОРГАН НА ОКРЪЖНИЯ КОМИТЕТ НА БКП, ОКРЪЖНИЯ НАРОДЕН СЪВЕТ НА ДЕПУТАТИТЕ НА ТРУДЕЩИТЕ СЕ И ОКРЪЖНИЯ КОМИТЕТ НА ОТЕЧЕСТВЕНИЯ ФРОНТ — ТЪРНОВО

Излиза два пъти седмично

Год. X, бр. 61 (479) | Търново, 31 юли 1954 г. | Отд. бр. 20 ст.

Правителството на Народна република България изцяло и безрезервно подкрепя предложението на Съветското правителство за създаване система на колективна сигурност в Европа и за свикване на съвещание на всички европейски държави, които желаят да участвуват в него.

(Из Декларацията на Правителството на Народна република България във връзка с Женевското съвещание)

ПРЕД ДЕНЯ НА ЖЕЛЕЗНИЧАРЯ

В празничен вид са железопътните гари в родната страна. Разноцветни знамена, портрети на ръководители и герои, лозунги, отчетни и други табла красят фасадите им. По-приветлив вид са придобили машините, по-радостни са тружениците от железопътния транспорт. Своя празник — Първи август — Деня на българския железничар, те срещат с нови значително по-големи трудови постижения.

Решенията на Шестия конгрес на БКП предвиждат до края на 1957 година да се увеличи обемът на товарните превози по ж. п. транспорт с около 50 на сто в сравнение с 1952 година, да се осигури още по-добре бърз и редовен транспорт.

Тази отговорна задача, поставена от Шестия конгрес на Партията, е добре оценена от колективите на транспортните работници от района на ж. п. управление — Г. Оряховица. Поучили се от недостатъците и слабостите в работата си през изтеклата зима, те разработиха мероприятия за внасяне решително подобрение в изпълнение на стоящите пред тях задачи. И това подобрение не закъсня.

Въодушевени от конгресните решения, отзовавайки се ентусиазирано на призива на десетте столични предприятия и в чест на Международния работнически празник 1-ви май, транспортните работници от железопътното управление — Г. Оряховица завоюваха неотбелязани от няколко години насам успехи. Чувствително се подобри движението на влаковете. Още до 22 юни т. г. планът по превозите за полугодието бе изпълнен. Превозени бяха неизвозените през I-то тримесечие 155,220 тона товари. Укрепиха се някои от новите съветски почини — тежкотоварното и петстотното движение, движението на влаковете по Карадьовски, борбата за икономии и т. н. Извозени са през изтеклото шестмесечие 813,953 тона наднормен товар. Направена е икономия на 6,842 тона камени въглища, на 42,815 кг смазочни материали и други. Спазването на графика в движението на влаковете през II-то тримесечие доведе до изпълнението на плана по основния показател в работата — оборота на вагоните 112·6 на сто.

В дните пред Деня на железничаря съревнованието сред транспортните работници се разгаря с още по-голяма сила, завоюват все по-големи успехи в борбата за бърз и редовен транспорт. Колективът на гара Г. Оряховица спечели през второто тримесечие званието „национален първенец". Колективът на гара Бутово организира на 25 т. м. натоварването на 36 вагона тухли за шест и половина часа, вместо за девет часа. Само на 26 юли т. г. в района на ж. п. управление са извозени 11 тежкотоварни влака с 3,859 тона наднормен товар и 24 дългосъставни влака с 3[illegible]3 вагона в по-вече.

Под непосредствената помощ и ръководство на влаковите диспечери локомотивните и превозни бригади воюват за всяка минута, за возенето на влаковете в график. На 27 т. м. локомотивният машинист Кирил Христов, лауреат на Димитровска награда, отвози влак № 23 в участъка Каспичан — Г. Оряховица навреме, макар да го бе приел със закъснение и при 113 тона наднормен товар. Все същия влак навреме беше отвозен от Г. Оряховица до Плевен от локомотивния машинист Никола Арнаудов.

В чест на своя любим празник някои локомотивни бригади прилагат и почина на „безводните рейсове", с което намаляват престоите в гарите и допринасят за увеличение оборота на вагоните.

За пример служи и младежката локомотивна бригада „Лунин" със старши машинист Кирил Пангелов. Возените от нея бързи и пътнишки влакове се движат винаги по график.

В годините на народната власт из средата на железничарите от ж. п. управление Г. Оряховица израстнаха лауреатите на Димитровска награда Калчо Калчев—диспечер и Кирил Христов — локомотивен машинист. Окичени са с ордена „Г. Димитров" гърдите на локомотивния машинист Марко Н. Георгиев, а с ордена „Червено знаме на труда" на Светозар Ат. Захариев. Четири златни ордена, 7 сребърни и много бронзови красят снагата на отличилите се други транспортни работници.

Успехите на работниците от ж. п. транспорт в нашия окръг са безспорни и решаващи. Пред тях обаче сега стоят трудни и отговорни задачи. Само след няколко дни ще настъпят усилените превози, успоредно с които е необходимо и започването на системна и качествена работа по зимната подготовка. В това отношение е необходимо особено внимание, за да не се допуснат миналогодишните слабости, за да не се получи затруднение на превозите още в първите дни на зимата.

Успехите не бива да главозамайват. Те трябва да станат изходна база за още по-големи постижения, за пълна мобилизация, осигуряваща разрешаването с чест на трудната, но изпълнима задача по усилните превози и зимната подготовка.

Задачата сега е, под ръководството на партийните организации и при активното съдействие на стопанските ръководители, профорганизациите и младежките организации по-нашироко да се разгори социалистическото съревнование в чест на най-големия всенароден празник 10 годишнината от деветосептемврийската победа, за да могат работниците от ж. п. транспорт с чест и достойнство да разрешат стоящите пред тях близки и по-далечни задачи.

Привет на неуморните работници от ж. п. транспорт от Търновски окръг!

ДЕКЛАРАЦИЯ

на Правителството на Народна република България във връзка с Женевското съвещание

Българското правителство и българският народ с радост и дълбоко удовлетворение посрещнаха вестта за успешното завършване на Женевското съвещание на министрите на външните работи и от все сърце приветствуват възтържествуването на принципа за разрешение на спорните международни въпроси по пътя на преговорите.

В продължение на близо три месеца вниманието на световната общественост беше приковано от Женевското съвещание, което посвети по-голямата част от своята работа на разрешението на индокитайския въпрос. Усилията на участниците в съвещанието се увенчаха с успех. С подписването на споразуменията за възстановяване на мира във Виетнам, Лаос и Камбоджа бе прекратена още една кръвополитна война, от която можеше да пламне пожарът на голям конфликт в Азия.

Женевското съвещание не протече гладко. На пътя на преговорите бяха издигани не едно препятствие от средите, заинтересувани от запазване напрежението в международните отношения, и преди всичко от делегацията на Съединените американски щати. Благодарение на неуморните усилия на делегацията на Съветския съюз и Китайската народна република, проявената добра воля от страна на делегацията на Демократичната република Виетнам и делегацията на Франция бяха преодолени трудностите.

Българският народ, който следеше с дълбока симпатия самоотвержената и героична борба на индокитайските народи за свобода и национална независимост, отправя към тях сърдечни пожелания да затвърдят постигнатата победа, да се осигури обединението на виетнамския народ в съгласие с Женевските решения и неговите национални интереси.

Голямото значение на Женевското съвещание не се изчерпва само с възстановяването на мира в Индокитай. То представлява голяма победа на силите на мира и сериозно поражение на агресивните сили. Резултатът от съвещанието по най-убедителен начин показва каква огромна роля играе участието на великата Китайска народна република в разрешаването на международните проблеми. Приемането на Китайската народна република в организацията на обединените нации, както и приемането на нашата и другите миролюбиви страни, които са извън ООН, чувствително ще допринесе за мирното уреждане на всички спорни международни въпроси и за намаляване на напрежението между държавите.

Женевското съвещание показва, че е напълно възможно мирното уреждане на корейския въпрос, чието разрешение провалиха някои делегации на съвещанието и главно делегацията на Съединените американски щати. То показва също по най-убедителен начин възможността за мирното уреждане на германската проблема, която години наред вече чака своето разрешение. Никога до сега международната обстановка не е била по-благоприятна за такова уреждане на германската проблема, която да доведе до създаване на единна, демократична и миролюбива германска държава.

Правителството на Народна република България изцяло и безрезервно подкрепя предложението на Съветското правителство за създаване система на колективна сигурност в Европа и за свикване на съвещание на всички европейски държави, които желаят да участвуват в него. В създаването на такава система българското правителство вижда гаранция не само за разрешение на изключително важния германски въпрос, но и за осигуряване продължителен мир, от който така много се нуждаят всички народи, в това число и българският народ.

Неотклонно следвайки политиката на мир и приятелско сътрудничество с всички страни, Правителството на Народна република България заявява че, и за напред ще насочва своите усилия към разрешаване на спорните въпроси чрез преговори, ще дава своя скромен принос към усилията за създаване на здрав и траен мир в Европа и в целия свят.

ПЪРВОТО ЗЪРНО—НА РОДИНАТА!

☆ ☆

КОЛОНА НА ПЪРВЕНЦИТЕ

ОТЧЕЛИ ЗЪРНОДОСТАВКИТЕ

ТКЗС в с. Козаревец, Г. Оряховско с председател Никола Богданов и партиен секретар Рачо Ив. Рачев.

ТКЗС в с. Хотница, Търновско с председател Георги Лазаров и секретар на партийната организация Цветан Михов.

ТКЗС в с. Ресен, Търновско с председател Ламби Горанов и партиен секретар Траян Чобанов.

ТКЗС в с. Водолей, Търновско с председател Ангел Рачев и партиен секретар Христо Пенчев.

ТКЗС в с. Сашево, Търновско с председател Стефан Илиев и партиен секретар Йонка Георгиева.

ТКЗС в с. Куцина, Търновско с председател Тодор Кумбиев и партиен секретар Георги Марков.

ТКЗС в с. Градина, Търновско с председател Илия Начев и партиен секретар Димитър Губерков.

ТКЗС в с. Добри-дял, Г. Оряховско с председател Цонка Минчева и партиен секретар Илия Пеев.

ТКЗС — Павликени с председател Петър Атанасчев и партиен секретар Ганчо Минев.

ТКЗС в с. Димча, Павликенско.

Следвайте примера на първенците!

МАШИНИСТИ НА ВЪРШАЧКИ

Съби Йосифов от МТС—Павликени с вършачка „Горскоп" на 29 юли т. г. е овършал 40 тона зърно, а към същата дата е овършал общо в с. Върбовка 409 тона.

Кирил Линков от МТС — Карансен, Павликенско с вършачка „Ланц" на 29 юли т. г. е овършал 34 тона зърно, а към същата дата общо в с. Патреш 390 тона.

Атанас Махлянски от МТС — Г. Оряховица с вършачка „Димитровка" до 20 юли т. г. е овършал в с. Поликраище 383 тона.

Трифон Джонгов от МТС Г Оряховица с вършачка „Тихо Витек" до 29 юли т. г. е овършал в с. Поликраище 383 тона.

Тодор Ламбев от МТС П. Тръмбеш, Търновско с вършачка „Тихо Витек" на 29 юли т. г. е овършал 33 тона зърно, а до същата дата 326 тона.

Тодор Йорданов от МТС П. Тръмбеш, Търновско с вършачка „Ганц" на 29 юли т. г. е овършал 35 тона зърно, а към същата дата в с. П. Сеновец 308 тона.

Стефан Михов от МТС Ресен, Търновско с вършачка „Димитровка" до 29 юли т. г. е овършал 362 тона.

Машинисти на вършачки, следвайте примера на първенците!

СВЕДЕНИЕ

за съревнованието между околиите в окръга по изпълнение селскостопанските задачи към 29 юли 1954 година.

Околийски и градски народни съвети	Жътва общо	Вършитба общо	Издължаване на зърнодоставките	Подмятане на стърнища	Засяти II култури: Фуражна царевица	Засяти II култури: Просо	Общо подмятане и лятна оран	Силажирани храни
	%	%	%	%	%	%	%	%
Габрово-селска	90·7	10	0·3	79·8	90·1	12	71·5	0
Габрово-градска	88·9	5·8		84	100	—	69 8	0
Г. Оряховица	100	39·5	23·7	100	113·7	100	99	25·9
Дряново	97	7	4·7	61·3	96·3	86·5	62·4	51·6
Елена	100	6·8	5	74·2	85·6	100	73·8	25
Павликени	100	41·5	31·8	100	100	100	96·1	41·3
Севлиево	98·2	14·1	5	51·6	100	100	56·7	27·4
Търново-селска	100	34·8	27	104	100	100	97·2	30·7
Търново-градска	100	29·3		74·2	27·7	—	52·5	5
Общо за окръга:	99	29·3	22·5	87·7	100	98·8	85·5	32·3

Ж. п. гара Г. Оряховица национален първенец

При висок трудов ентусиазъм транспортните работници от ж. п. гара Г. Оряховица работиха през второто тримесечие за изпълнение на плана по всички показатели. Те подобриха обслужването, разшириха внедряването на новите почини в транспорта.

В резултат на това за второто тримесечие на колектива бе присъдено високото звание „Национален първенец" и на 29 юли т. г. бе връчено преходното червено знаме на Министерството на транспорта, както и парична награда от 12,000 лева.

Отчетоха се сто на сто

Трудово кооперативното земеделско стопанство в с. Крушето, Г. Оряховско с председател Симеон Маринов и партиен секретар Пеньо Славев отчете до 26 юли т. г. сто на сто държавните си доставки за пшеницата, ечемика, ръжта, овеса и натуралното заплащане на МТС. Първа отчете държавните си доставки бригадата на Стефан Ганчев, следвана от бригадите на Добри Шишков и Василка Маринова.

Наред с това кооператорите поляха 245 декара памук, 140 декара захарно цвекло, 160 декара люцерна и 150 декара тютюн. Окършиха и 700 декара памук по метода на Басти Багирова.

Те ще посрещнат с още по-големи трудови победи славната 10 годишнина от народното антифашистко въоръжено въстание.

Сл. Бозаджиев, дописник

Кервани в Ресенския район

С плакати и знамена, членовете на БКП и тия на дружбата в с. Водолей, Търновско облечени празнично, в 3 часа сутринта на 27 юли т. г. потеглиха с 50 тежко натоварени коли с качествено зърно, към ДО „Зърнени храни" в с. Ресен. Към тях се присъединиха из пътя и 40 коли от съседното ТКЗС в с. Дичин, които също откарваха първото зърно за любимата Родина.

В самото село Ресен към кервана се присъединиха десетки коли от Ресенски район натоварени със златисто зърно. На челно място бяха младежите, които с песен и радост предаваха цял ден ечемик, пшеница, ръж и овес за издължаването на държавните зърнодоставки.

Само за един ден тружениците от селата в Ресенския район предадоха на Родината над 250 тона зърно.

П. Спирдонов, дописник

ПО ЗЕЛЕНАТА УЛИЦА

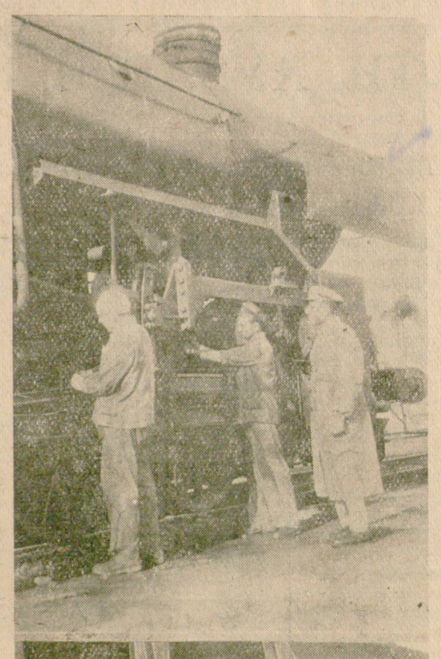

На всички в гара Г. Оряховица е позната локомотивната бригада на Никола Парушев Николов с пом. машинист Тончо Ив. Нешков и огняр Тодор Д. Иванов. Това е здрав, сдружен колектив, заемащ едно от челните места в депо Горна Оряховица.

Само за първото полугодие на тази година бригадата е направила икономия 73,000 кг въглища на стойност 17,228 леа. За същото време тя е пропътувала 14,491 км при среден денонощен пробег 121·7 км. Общо със сменната бригада са изпълнили плана си за денонощния пробег 113·8 на сто. Бригадата на Парушев работи упорито, за да устои с чест на обещанието си по призива на десетте столични предприятия: да направи икономия за народното стопанство за 9 месеца — 45,000 лв...

* * *

Успехите на тройката не са случайни. Те са плод на упорития и задружен труд, на любовта им към машината.

Веднага с пристигането си на крайната гара първата грижа е да се извърши основна проверка, да се отстрани всеки дефект още в зараждането му. Традиция е да изчакват идването на следващата бригада и заедно да проверят всичко, да предадат машината в изправност (*снимката в ляво горе*). Дружеското ръкостискане между Парушев и неговия приемник Слави В. Атанасов (*снимката в ляво долу*) е израз на здравата творческа дружба, за която 9 септември 1944 година откри „зелена" улица.

* * *

Парушев посещава редовно профсъюзните събрания и производствените съвещания. Не спали цяла нощ, слезли от машината два часа преди това, той и другарите му са първи на събранието (*долу в средата*) и слушат с внимание доклада за работата и решенията на четвъртия конгрес на профсъюза на транспортните работници.

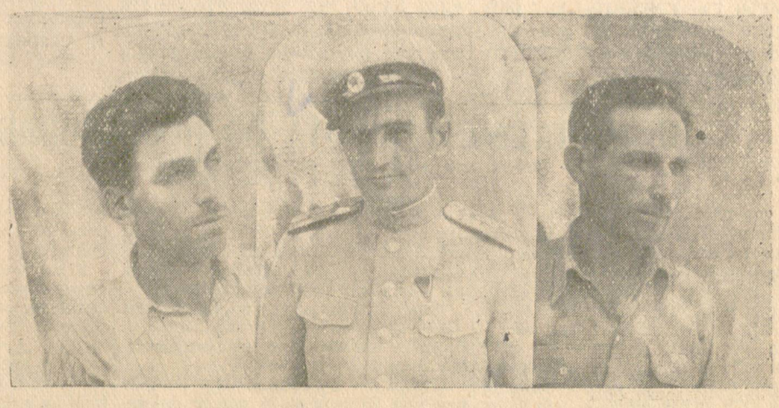

* * *

Творческият труд създава здрава дружба и вън от службата. Бригадата на Парушев често се събира в градинката под овошките в дома на Парушев или в квартирите на неговите помощници.

Наближава Деня на българския железничар. Срещите са по-чести. Говори се за достойното посрещане на празника. Бай Паруш, бащата на Никола разказва как е робувал в миналото на капиталистите. Бай Паруш с нескрита радост честичко поглежда златния орден, който краси гърдите на неговия син, и заключава: „Работете, момчета! Сега вашият труд се цени!". С часове продължават разговорите (*снимката долу в дясно*).

* * *

Героичният труд свързва железничарите и ги тласка бързо напред по широката зелена улица на щастливия и радостен живот, открита от Партията и Народната власт.

Снимки и текст: П. Тарасенков — „Борба".

ПАРТИЕН ЖИВОТ

Партийната организация не вижда задачите си

Фабрика „Металургия“ — Г. Оряховица е едно от металообработващите предприятия в окръга. На трудовия колектив е възложено да произвежда готварски и отоплителни печки, пръскачки и резервни части за тях и други.

Партийната организация е призвана да мобилизира целия трудов колектив за изпълнение на производствения план по всички показатели, да укрепва трудовата дисциплина и да развива социалистическото съревнование. Това обаче не личи в работата на организацията.

Разположението на партийните членове е такова, че само 7 от тях пряко участвуват в производството, а останалите са в административно-канцеларския състав. Това безспорно се отразява неблагоприятно върху изпълнението на стопанските задачи.

Партийната организация е набелязала за завербуване кандидат—членове на Партията из средата на най-добрите производственици, обаче не се воюва за осъществяване на това.

Въпреки че с подобряването на социалния състав партийната организация се е занимала на 10 февруари т. г., до 25 юли организицията е приела само двама кандидат—членове, които още не са утвърдени от бюрото на Околийския комитет на Партията, въпреки че от приемането им са изминали 3 месеца.

Др. Йордан Пенчев Панов — секретар на организацията не знае причината за тяхното неутвърждаване.

— Такова забавяне при утвърждаването на кандидати и членове имаше и миналата година. Другарите от ОК на Партията до сега не са казвали причината за забавянето, но и аз не съм ги питал—казва той.

В партийната организация има 8 кандидат-членове, чийто стаж, съгласно чл. 18 от Устава, по изказването на партийния секретар, е вече изтекъл. За тяхното приемане обаче не се прави нищо.

„Партийната организация е длъжна да помага на кандидат-членовете да се подготвят, за да станат членове на Партията“ — се казва в чл. 18 от Устава. До колко им се помага може да се разбере от факта, че партийният секретар не само, че не знае какъв е техният партиен стаж, но, въпреки продължителното търсене и прелистване на партийната архива, не може да открие датата на тяхното приемане.

Явно е, че при такива грижи за подобряване на числения и социалния състав на партийната организация, тя и сега ще си остане партийна организация с малко производственици.

Слаби са грижите на партийното ръководство за разгръщане широка агитационна и организаторска работа сред трудовия колектив за провеждане до край на партийните лозунги и решения. Агитгрупата, в състава на която са включени 16 души, съществува формално. Последното ѝ инструктиране е станало към средата на м. май. Дневник за нейната работа не се води, отчетност и контрол за дейността на отделните агитатори не са установени. В плана за м. април се предвижда агитгрупата да бъде инструктирана в ъ в връзка с Първи май, а в плановете за м. май, юни и юли не са запланирани инструктажи.

Решаващо условие за осъществяването на партийните решения и задачи е на всеки член и кандидат-член на Партията да се прави конкретно партийно поръчение. Такива поръчения обаче липсват за комунистите във ф-ка „Металургия“.

— Имаме три партийни групи, — казва партийният секретар, — но не можахме да им създадем живот. Не разбираме и как да правим партийните поръчения.

Въпреки че от годишно-отчетното събрание са се изминали повече от 8—9 месеца, партийното ръководство и организацията не са се занимавали с изпълнението на решенията отразени в резолюцията.

Тия и други недостатъци в работата на партийната организация не са тайна за Околийския комитет на Партията в Горна Оряховица. Организацията е посещавана от др. Иван Калчев, Продан Василев, зав. стопанския отдел при ОК др. Бакалов, от др. П. Попов — секретар на ОК на Партията и други.

Вярно е, че през м. април другарите Бакалов и Василев са помогнали на административно-техническото ръководство да набележи мероприятия и да изготви план за работата във връзка с призива на 10-те столични предприятия. План за партийно-политическата работа обаче е изготвен едва на 14 юни и то много общ.

В разговор с др. Бакалов, относно формално изготвения план на организацията за подобряване на числения и социалния ѝ състав, за неутвърдените двама кандидати, състоянието на агитгрупата и др. той каза: „С тия въпроси се занимават другите отдели“.

Ясно е, че при такова разбиране за ролята и задачите на отделните партийни оперативни работници, работата на партийните организации не се оглежда от всички страни, не се оказва действена и всестранна помощ на партийното бюро и организацията.

Не е чудно защо тогава планът на предприятието за първото шестмесечие е изпълнен едва 84·60 на сто, трудовата дисциплина е понижена, отчетността по почина на Левченко и Муханов напоследък е занемарена, слаба е нагледната агитация.

Вместо да се потърсят и видят действителните причини за неизпълнението на плана в слабата партийно-политическа работа, недостатъчната дейност на профорганизацията и на младежката организация, както партийното и профсъюзното ръководства, така и административно-техническото ръководство пригласят в хор, че „ . . . неизпълнението на производствения план се дължи на това, че липсваха материали, електроенергия и тежката зима.“

Такова схващане за причините за неизпълнението на плана до известна степен съществува и в някои другари от ОК на БКП Горна Оряховица.

Безспорно е, че нередовното снабдяване с медна ламарина може да се отрази на изпълнението на плана на единия цех, но с това не може да се обясни неизпълнението на плана в останалите цехове, които са имали материали. Още по тежко е изпълнението на плана по асортимент, тъй като е изпълнен само за два асортимента от запланураните 8 за шестмесечието.

Възможностите на трудовия колектив при ф-ка „Металургия“ са такива, че той може да се справи с поставените му задачи. Има редица производственици, които редовно преизпълняват нормите си, като другарите Михаил Матев, Иван П. Валев, Венко Георгиев, Нено Георгиев, Димитър Стайков, Иван Станчев, Сийка Късцанева, Теменужка Станчева и много други. Фактът, че през шестмесечието за добри трудови постижения са присвоени званията „Най-добър в професията“ на 3 души, „Стахановец“ — 54, „Ударник“—54 и „Отличник“ на 25 души показва, че има сили. При по-добра организация на работата и подобряване на масово-политическата дейност ще се повиши още повече политическата и трудовата активност на работниците, необходимо условие за изпълнение на плана по всички показатели.

Не ще има тогава и рекламации за лошокачествена продукция, каквито сега се получават.

Необходимо е да се подобри организаторската и политическата работа, да се разгърне благородно социалистическо съревнование, за да може колективът да се яви с достойно изпълнен план в деня на десетата годишнина от Девети септември.

Нужно е Околийският партиен комитет в Г. Оряховица да огледа по-задълбочено работата на партийната организация при ф-ка „Металургия“, да ѝ окаже конкретна, всестранна и действена помощ, за да се отстранят съществуващите до сега слабости.

Ал. Хинчев

63 ГОДИНИ ОТ БУЗЛУДЖАНСКИЯ КОНГРЕС

Преди 63 години на 2 август (20 юли) 1891 г. по инициатива на ентусиазираните търновски пропагандисти на марксизма начело с Димитър Благоев, на връх Бузлуджа се проведе Учредителният конгрес на Българската социалдемократическа партия. С това партията направи първата своя стъпка.

Бузлуджанският конгрес трябваше да реши въпросите, които се повдигнаха на търновската сбирка, а именно да се създаде ли веднага социалдемократическа партия в България и да се излезе ли открито пред народа с нея, или не. Димитър Благоев, единствен тогава у нас, въоръжен с марксовото учение за законите на общественото развитие, дълбоко убеден в неизбежното развитие на капитализма и появата, развитието и бъдещето на работническата класа в нашата страна, застава твърдо на позицията, че България вече е тръгнала по пътя на капиталистическото развитие, че вече се създават капиталистическа и работническа класа и следователно има почва за социализма. Той твърдеше, че е нужно и навременно да бъде създадена социалдемократическа партия, която да излезе открито пред цялата страна и да обяви своите цели и задачи. Това твърдение на Димитър Благоев поддържаха и представителите на дружините от Търново, Габрово и Дряново.

Мнението на Димитър Благоев надделява и Бузлуджанският конгрес решава да се създаде Българска социалдемократическа партия, която да излезе открито. След това Конгресът приема организационния устав и програмата на Партията.

По обед на 2 август Конгресът си привършва работата и делегатите, обхванати от чувство на дълбока радост, че в този ден са турили основите на Социалдемократическата партия, се разделят с пожелание за смела и енергична обща дейност в името на великия идеал.

В изпълнение решенията на Бузлуджанския конгрес още същата година Димитър Благоев издаде в Търново книгата „Що е социализъм и има ли той почва у нас?“— първата оригинална марксическа книга в България. Тя изигра много важна роля за популяризирането на марксизма у нас, за развитието на социалистическото движение и за разгрома на народническите възгледи.

Пътят, който Партията измина след Бузлуджанския конгрес, бе труден, но изпълнен с героизъм и непоколебима вяра в силите и бъдещето на работническата класа и нашия прекрасен трудещ се народ, в освободителното дело на работническата класа.

Учейки се от всемирноисторическия опит на КПСС, Партията със своите героически дела доведе своето велико дело до победата на Девети септември.

Българската комунистическа партия, която е закалена в тежките борби през десетилетия и поучена от своя огромен опит, стоейки начело на съдбините на нашата Родина, на нейното социалистичнско строителство, води днес народа ни към светло, честито бъдеще.

Издигнатото червено знаме на социализма от Димитър Благоев преди 63 години на Бузлуджа, мъжествено подето и достойно носено като знаме на марксизма-ленинизма от Георги Димитров, днес е в здравите ръце на Българската комунистическа партия и нейния Централен комитет.

Вечна слава на първите пионери на социализма в България.

Янка Николова

КЪМ 50 ГОДИШНИНАТА НА РЕВОЛЮЦИОННОТО ПРОФСЪЮЗНО ДВИЖЕНИЕ

СТАЧКИТЕ КАЛЯВАХА РАБОТНИЧЕСКАТА КЛАСА

Спомени

Първата стачка, която се организира в Захарната фабрика— Г. Оряховица беше обявена през м. август 1919 г. Тя продължи 20 дни. През това време, в помощ на стачкуващите организирахме кухня на открито, събирахме пари, провизии и хранехме работниците. Около фабричните постройки организирахме работническа охрана. Поставихме постове на всички изходи.

Целта на стачката беше за въвеждане на 8 часов работен ден и утвърждаване на работническа комисия, която да участвува при назначаването и уволняването на работниците.

Стачката завърши с победа. Комисията и Синдикалният съвет бяха под пълното влияние на Партията. Фабрикантите не можеха да назначават и уволняват работници без знанието на горната комисия.

В края на 1919 и началото на 1920 г. се обяви голямата железничарска стачка. В знак на солидарност с железничарите такава се обяви в Захарната фабрика в Г. Оряховица и банка „Съединените индустрии“ в с. Дебелец, Търновско.

За ръководене на стачката се изгради стачен комитет, който влезе във връзка с железничарския стачен комитет на гара Г. Оряховица. В състава на стачния комитет при Захарната фабрика влизаха следните другари: Панайот Цвикев — от Лясковец, Борис Богданов от Търново, Тодор П. Начев от ж. п. депо Г. Оряховица, Хараламби Стоянов от с. Калтинец, Горноряховско (бивш народен представител — убит в София през 1924 г.), Нено Бъчваров — котляр от Г. Оряховица и Дончо Паунов от с. Дебелец, който служеше за връзка между стачниците от банка „Съединените индустрии“ — с. Дебелец и гара Г. Оряховица. В комитета влизах и аз.

Стачният комитет беше решил да задържи ръководителите на фабриката в самата нея, да бъдат като заложници до окончателното завършване на стачката. През това време въоръжихме повече от 100 души, охранявахме фабриката и държахме непрекъсната връзка с железничарите от гара Горна Оряховица.

Буржоазното правителство докара войска от Търновския гарнизон, която обсади Горна Оряховица и зае позиция. Заведоха се преговори между стачния комитет и командуването на войската. Последното настояваше да освободим Захарната фабрика, но ние отказахме. Задържахме я повече от 20 дни.

Социалдемократите, народняците, радикалите и др. започнаха да изпращат стачкозаместници и стачкоизменници.

След устроения в София атентат на жп мост при Надежда, провокация, която правителството предписа на партията на тесните социалисти, социалдемократическата партия излезе с манифест, в който подканваше всички железничари и пощенци-социалдемократи да се откажат от стачната борба и да се явят на работа. В резултат на измяната и крутите правителствени мерки против стачниците, стачката се провали.

Почти всички стачници, заедно със стачния комитет, бяха арестувани и под охраната на войскови части бяхме откарани в търновските казарми. Затвориха ни в тесни стаи, без отопление, завивка и постелка. В студените януарски дни престояхме в арест около 20 дни.

Беше поставен пред стачниците въпросът за отказване от стачната борба, като едно от условията за възвръщането ни работа. Изменници и предатели обаче не се намериха между нас. След като претърпя и тук неуспех, правителството беше принудено да освободи стачниците. Остана задържан само стачният комитет, членовете на който в продължение на 40 дни бяха подлагани на зверска инквизиция.

Виждайки се в невъзможност да сломят твърдата воля на членовете от стачния комитет, правителствените изверги ни освободиха в 2 часа след полунощ.

Стачката не успя, но борбата ни кали и в нас заседна твърдо убеждението, че справедливата борба на работническата класа ще бъде увенчана с пълен успех.

Кръстьо К. Радославов
директор на завод „Червена звезда“

Профсъюзни прояви

☆

СРЕЩА

Навършват се 50 години от Първия конгрес на Общия работнически професионален съюз. Във връзка с тази годишнина художественият самодеен колектив при районния комитет на профсъюза на административните служителн в Г. Оряховица посети на 24 т. м. гр. Елена.

В салона на читалището пред повече от 350 посетители бе изпълнена литературно-музикална програма. Задоволството си посетителите изразиха като поднесоха на самодейците хубави букети от живи цветя.

Джазът при колектива изпълни танцова и забавна музика. Срещата на самодейците от Горна Оряховица с трудещите се от Елена завърши с народни хора и танци.

Петър Събев

☆

СЪБРАНИЕ

На 3 август т. г. се навършват 50 години от създаването на революционните профсъюзи в нашата страна.

По случай тази славна годишнина служителите при клона на Държавния застрахователен институт в Търново устроиха тържествено профсъюзно събрание. Доклад за революционите борби на профсъюзите направи др. Иван Чавдаров. Всички присъствуващи изслушаха доклада с голям интерес и внимание.

След събранието служителите организирано ходиха на кино.

Петър Бончев, дописник

Вечер на Вапцаров

По инициатива на дружествения комитет на ДСНМ и народното читалище „Зора“ в с. Дичин, Търновско на 23 юли т. г. беше тържествено чествувана 12-годишнината от героичната смърт на певеца на нашата работническа класа и смелият борец против кървавия фашизъм Никола Йонков Вапцаров.

Доклад за делото и живота на Вапцаров направи др. Филип Василев. След доклада бяха декламирани стихове от безсмъртния поет.

П. Спирдонов, дописник

НЕДОСТАТЪЧНА РАБОТА ПО ПОСТАНОВЛЕНИЕТО ЗА ТЪРГОВИЯТА

За успешното изпълнение на Постановлението на ЦК на БКП „За по-нататъшното развитие на търговията и подобряване снабляването на трудещите се“ пленумът на ОК на БКП—Дряново в заседанието си от 21 май т. г. и сесията на Околийския народен съвет на депутатите на трудещите се от 9 юни т. г. взеха решения, с които задължават партийните организации при търговските предприятия и народните съвети да набележат сериозни мерки за подобряване търговията в града и селата. Предвидено бе да се проведат партийни събрания, разясняване на постановлението чрез агитаторите, събрания на масовите организации, съвещания с търговските работници в Дряново и други.

Партийни събрания през юни бяха проведени в РКС и „Градска търговия“ — Дряново.

Досегашната работа показва, че партийните организации в търговските предприятия по-често се занимават с въпросите на търговията, общественото хранене, укрепване финансовата дисциплина и др. По-редовно инструктират агитаторите, в резултат на което се повиши ентусиазмът на работниците за изпълнение на плана и подобряване на търговията.

Непрестанно расте стокооборотът. РКС през първото полугодие на тази година продаде на търговските организации на дребно за 1,508,000 лв. стоки повече, отколкото за същото време на миналата година. ГТП „Градска търговия“ — Дряново през второто тримесечие на т. г. продаде на трудещите се от града и селата за 207,000 лева стоки повече в сравнение с второто тримесечие на миналата година и изпълни плана 103 на сто.

Повиши се социалистическото съзнание на търговските работници. В дните преди 9 Септември се разгаря съревнование за изпълнение дадените обещания по призива на 10-те столични предприятия и задълженията по Постановлението. Щандистката Мария Н. Хараламбиева от текстилен магазин № 1 на „Градска Търговия“— Дряново преизпълни личното си обещание с 33 на сто през второто тримесечие, Никола Димитров от магазин № 5 —с 27·70 на сто, а др. Радка Цанева Балтаджиева щандистка при ДТП. „Нармаг“—Трявна изпълни плана си 145 на сто.

Наред с тези успехи в търговските предприятия се допускат сериозни слабости по изпълнението на Постановлението на МС и ЦК на БКП.

Партийната организация при РКС отприетите 28 решения е набелязала мероприятия за изпълнението на 16. Някои от решенията са много общи, формални. Недостатъчно се заангажирват профсъюзната и младежката организации, не всички комунисти са получили партийно поръчение.

Районният комитет на Профсъюза „Кредит и размяна“ с председател др. Радослав Трифонов до сега не е предприел почти нищо за оказване помощ на профорганизациите и п р о ф г р у п и т е в РКС и селкоопите за изучаване Постановлението.

Планът общо за Селкооп в околията е изпълнен през второто тримесечие 94·2 на сто, а за общ е с т в е н о х р а н е н е — 75·3 на сто. Не е организирано съревнование сред търговските работници в селата.

От един месец вече не се попълват таблиците отразяващи изпълнението на договорите между търговските организации. Поради това не може да се упражни ежедневен контрол за получените и предадени стоки. Често търговските организации в града подбират стоките и вземат по-големи количества отколкото селкоопите.

Не е организирано редовното снабдяване на населението с достатъчно количество зеленчуци.

Извършеното от РКС — Дряново и Селкооп в с. Станчев хан за подобряване снабляването на минните и горските работници е още много малко. Председателят на РКС Желязко Петров не веднаж е посещавал тези организации, но съществени резултати не са постигнати. За работниците при рудник „Извор“ още не е построена лавка, а тази на обекта „Стружната“ не осигурява на горските работници богат асортимент от хранителни продукти.

В магазините на градските търговски организации и селкоопите все още липсват много стоки търсени от населението. Така в железарския магазин на ГТП „Градска търговия“ — Дряново няма мрежа за веялки, а вършитбата започна, няма клинци за подковаване на добитъка, паламарки, синджири за юлари, пружини за легла, блажна боя и други стоки. Някои от тях се намират в складовете на РКС, но не са качествени: ръждясали синжири, малки паламарки, ръждясали пружини за легла и други.

В колониалните и сладкарските магазини на гр. Дряново и Трявна често липсва богат асортимент от хранителни продукти и захарни изделия.

Не добре се подреждат стоките.

Не се прилагат почти никъде новите почини в търговията. Не се работи за квалификацията на търговските служители. Насрочените за второто тримесечие курсове за квалификация с магазинерите от селските кооперации са провелени.

Управлението на ГТП „Градска търговия“ — Дряново не предприема нищо за подобряване производствено-техническото обучение на магазинерите и най-вече на келнерите от общественото хранене.

Видно е, че постановлението се подценява. А то задължава ръководителите на т ъ р г о в с к и т е, партийните и м а с о в и т е организации да се обърнат с лице към нуждите на хората за създаване на истинска народна социалистическа търговия.

Мероприятията за изпълнение на Постановлението изискват да се отстрани всякакъв формализъм в работата на партийните и търговските организации, с което ще се осигури навременното снабляване трудещите се с достатъчни по количество и качество стоки.

Дешо Н. Янакиев
наш окол. дописник

ЦЪФТИ, ХУБАВЕЙ, НАШ СКЪП РОДЕН КРАЙ!

☆

Много се промени нашият край

До 9 септември 1944 година отдалечените селца на Игнатовското пълномощничество, отстоящи на повече от 10 км от гр. Дряново, бяха изоставени.

След тази дата трудещите се от това пълномощничество получиха много придобивки от народната власт. Направено бе 11 километра хубаво широко валирано шосе, което свързва селата Глушка, Българени, Игнатовци, Върбановци и др. В Българени стопаните прекараха водопровод и сега на всяка уличка има чешма със студена и бистра вода. С това се избегна трупането на една чешма и губенето на време.

С електрифицирането на селцата се измени и обликът им. Във всяка къща вместо газеничето свети електрическа лампа.

Докато по рано в целия район имаше само два радиоапарата, то за 10 години народна власт те се увеличиха на 22. Или на всеки 4 къщи се пада по един радиоапарат. И в къщата на 70 годишния дядо Кольо Рашков днес се слушат предаванията на радио „Христо Ботев“.

Новата сграда, която се издига величествено сред село Българени е дело на задружния труд на всички селяни. На нея е поставен голям високоговорител, който сутрин изпраща, а вечер посреща стопаните с хубави народни жътварски песни. Това ги ободрява за срочно извършване на жътвата и вършитбата. В тази сграда сега се помещава пълномощничеството, Селкоопът, а на долния етаж читалищният салон и магазинът, в който се намират разнообразни стоки, каквито има и в града,

В селото има вече и телефон.

Минчо Станев казва: „Много се промени нашият край. На всичко това много се радваме и благодарим на Партията и народната власт“.

Разхубавяват се родните села. Само за десет години животът в тях се преобрази. А в идните години той ще стане още по-заможен, още по-щастлив.

Д. Николов

☆

Малко факти от многото

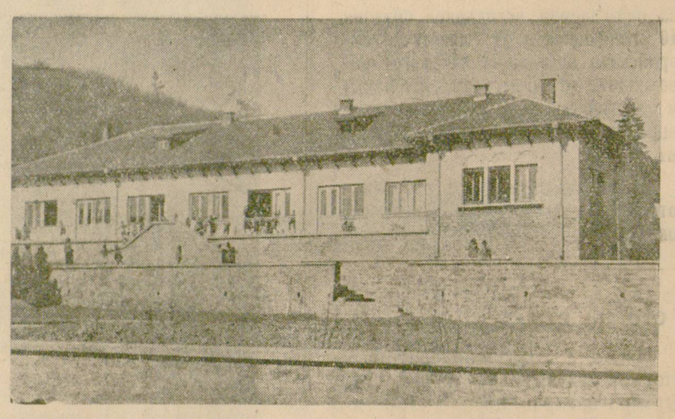

Детският дом „Вела Пискова“ в гр. Дряново, построен от народната власт през 1949 година.

До 1944 г. в Дряновска околия са построени само 5 читалищни с г р а д и. Читалищните библиотеки бяха 42 с 8,200 книги, с които буржоазията тровеще умовете на читателите. Годишно се раздаваха 4,926 тома книги за прочит.

За 10 години народна власт строителството на читалищата значително се увеличи. Израстнаха 21 нови читалищни сгради, които разполагат с всички необходими помещения за всестранно развитие на културно-масовата дейност в околията. Само през тази година се довършва измазването на грамадните постройки в Плачковци, Гостилица, Ганчовец и други.

Библиотеките нарастнаха на 63 с 38,600 тома нови художествени, научни и др. книги от съветски и наши писатели. Увеличи се активността в четене на книгите. Едно от малките читалища в околията—Станчевци разполага с 300 тома книги. 100 тома месечно преминават от читател в читател.

Фашистките правителства не полагаха никакви грижи за децата на трудещите се. Народната власт осигури за тях топли грижи. Целодневната детска градина „Вела Пискова“ в Дряново е построена през 1949 година. За пет години през нея са преминали над 230 деца, повечето от които са прекарали по две и три години под непосредствените грижи на възпитателките.

☆

Нов път към Хаин боаз

Жителите на Беличанския селски народен съвет, Дряновско, ентусиазирани от решенията на VI конгрес на БКП, още от рано през пролетта продължиха строежа на пътя Трявна — Белица — Вонеща вода.

Преди Девети септември 1944 година фашистката власт много из'ори е правила с този път, но не го е направила.

Само няколко години след 9 Септември този път ще бъде завършен. Той има важно стопанско значение. Свързва Дряновска, Габровска и Търновска околии с Хаин-боазкия проход. С построяването му ще се улесни експлоатацията на мините и дърводобива.

Местното население положи съзнателен доброволен труд. Тази пролет се изкопаха 2,500 куб. метра пръст, извадиха се 500 куб. метра камъни. Особено се проявиха селата: Кисьовци, Сърненци и Раевци.

Бригадите на Христо Дончев и Пенчо Цвятков, въпреки усилената полска работа, обещават в чест на празника на свободата Девети септември да завършат пътя до с. Кисьовци.

Голяма подкрепа оказа Околийското пътно управление гр. Дряново.

Благодарение на самоотвержения труд на населението народният съвет в с. Белица за втори път е първенец по трудовите инициативи в околията.

Койчо Ив. Недялков, дописник

☆

Открита лятна читалня

Народното читалище „Христо Ботев“ в с. Гостилица, Дряновско на 23 юли т. г. откри лятна читалня. С голямо усърдие я подреди библиотекарят Ганчо Раев.

Всяка вечер тя се посещава от младежите, които с голям интерес четат любимите книги, българските и съветските списания и новодошлите вестници.

Николай Д. Димков, дописник

☆

ПРИВЕТ НА СЛАВНИТЕ ЖЕЛЕЗНИЧАРИ!

КЪМ ПО-ГОЛЕМИ УСПЕХИ

Решенията на Шестия конгрес на Партията поставиха отговорни задачи пред работниците от транспорта. Тези задачи с още по-голяма сила важат за работниците от ж. п. възел Г. Оряховица.

Неизпълнението на плана за превозите през първото тримесечие от колектива при управлението бе сериозна пречка както за работата на същото, така и за целия ж. п. транспорт. То налагаше да се подобри организацията на работата, да се потърсят нови възможности с оглед до края на второто тримесечие да бъде догонено изоставането и се изпълни шестмесечния план. Целият колектив на транспортните работници с готовност се включи активно за осъществяването на тази задача.

Подета бе задружна работа между производственици и ръководители. Конкретна помощ оказваха партийните и профсъюзните организации. Разгорено бе масово социалистическо съревнование между отделните производственици, бригади, смени, предприятия. Започна работа по колцовия график за пълно използуване на машината в участъка Г. Оряховица — Мездра и по каральовския график в участъците Г. Оряховица — Русе и Сталин — Каспичан. В тези участъци преди въвеждането на графика 23 товарни влака се обслужваха от 13 локомотива, а сега само от десет.

Това от своя страна се отрази благоприятно върху всички технико-икономически показатели за управлението, а за депата — върху оборота и пробега на локомотивите и за увеличаване икономията от въглища.

Ентусиазмът сред транспортните работници от ж. п. възел Г. Оряховица се повиши още повече след присъединяването им към призива на десетте столични предприятия. Борбата за повече икономии на гориво, смазочни и други материали стана тяхна неотложна задача.

В резултат на всичко това планът за натоварването за първото шестмесечие бе изпълнен 100·5 на сто. За пръв път по най-важния комплексен показател—оборота на вагоните планът за м. април бе изпълнен 101·83 на сто, а за месеците май и юни по всичките технико-икономически показатели беше изпълнен над сто на сто. Добре беше изпълнен и планът за движението на влаковете навреме— за бързите 99·7 на сто, пътнишките 98 на сто и товарните 92·1 на сто.

От престоя на всички бързи и пътнишки закъснели влакове през тримесечието са спестени в гара Г. Оряховица 751 минути, а товарните влакове са заминали с 27,630 минути преди време. Най-добри успехи има смяната на пом. началника при гарата Тодор Тодоров Бонев изпратила всички пътнишки, товарни и смесени влакове 100 на сто навреме.

Средният бруто тонаж на влаковете е изпълнен 130·19 на сто. Най-добри резултати постигна смяната на пом. началник гара Тодор Трифонов Юзев.

Локомотивните машинисти от ж. п. депо — Г. Оряховица са извозили през второто тримесечие 311 влака със 142,402 тона наднормен товар. Най-добре се проявиха машинистите Христофор Донев и Борис Тинчев.

В изпълнение обещанието по призива на десетте столични предприятия в края на тримесечието бе направена икономия на въглища общо 3,676 тона на стойност 867,536 лева. Старши машинистът на локомотив 03.04 —Христо Лилов постигна 211 тона въглища икономия, следван от Иван Енев Киров с 204 тона и други. Машинистът Кольо Иванов Дончев е направил 5 лунински промивки и не е допуснал нито един път излизането на локомотива му от графика.

Големи постижения имат транспортните работници от приложението почина на Левченко и Муханов, по който работят 4 комплексни бригади със 75 души. Само за месеците април и май те са реализирали 51,754 лв. икономия.

С такива успехи транспортните работници от ж. п. управление Г. Оряховица посрещат своя празник — Деня на българския железничар. Сега те работят за затвърдяване на постигнатото и за посрещането с нови още по-големи победи всенародния празник—9 Септември.

К. Радев
Н-к ж. п. управление—Г. Оряховица

Подем в съревнованието

Неудържим трудов ентусиазъм е обхванал работническия колектив от ДВЗ „А Жданов" — Дряново. В социалистическото съревнование участват 95 на сто от работниците. Изпълнили 102·19 на сто плана по стойност за второто тримесечие, а производителността на труда със 102·58 на сто, сега те работят активно за завоюване на нови още по-големи победи.

Деня на българския железничар те посрещат с реализирани икономии по почините на Левченко и Муханов и Л. Корабелникова само през второто тримесечие 38,196 лева, а от рационализации за същото време 12,631 лева.

В резултат на упорития труд и разгорялото се масово социалистическо съревнование в завода израстнаха 54 производственици носители на званието „Най-добър в професията", 65 стахановци, 220 ударници.

Н. Манев

ДИСПЕЧЕР НА БЪДЕЩЕТО

Диспечер,
викай в слушалката,
викай,
викай,
викай!
Нека трепти мембраната,
нека трепти
до болка!
Нека червения молив
бележи
огнена диря
по твоя изпитан
червен
графикон!
Нека
локомотивната
свирка
раздира
простора . . .
Твърд бъди!
Смел бъди!
И нито секунда,
нито минута
отдих не давай
на никой,
на никой,
на никой
влак!
. . . Ти не си проста бурмичка
на времето.
Слух прилепи
до стоманните
релси:
влак
след
влак
лети,
ще лети
и пак ще лети!
Лети и светлото бъдеще
към нов хоризонт
по твоя изпитан
червен
графикон!

Пенчо Каралиев
(Из многотиражката „Транспортна искра")

„ВЛАКЪТ В ГРАФИК!"

Свалил оковите на пределческите норми, установени от фашистките управници, Девети септември даде широки въз-

можности на всички трудещи се да развият своите творчески сили. У нас бе пренесен и ценният опит на съветските транспортни работници.

Страхливите крачки, които направихме първоначално в тежкотоварното движение, лунинското стопанисване на локомотивите, петстотното движение и др. дадоха окуражителни резултати и доказаха, че постиженията на съветските железничари не са басня. Нужно е само всеки да се въоръжи с достатъчно воля за победа, да овладее до съвършенство професията си, да бъде съзнателен в работата си.

Търсейки най-големия икономически ефект при прилагането на новите почини в моята работа възприех лунинското стопанисване на локомотивите и петстотното движение. Тия два начина на работа гарантират и тежкотоварно движение и постигането на големи икономии от материали, стига машините да се използуват напълно.

Как работя? Като познавам добре техническото състояние на локомотива, аз правя наблюдения върху всяка част на същия и своевременно вземам мерки за отстраняване на появилите се признаци на повреди. Навреме откритите малки повреди ми дават възможност да пропътувам един промивачен пробег без излизане на локомотива от графика.

Старанието ми да оплътнявам работата на локомотива довежда до увеличаване на денонощния пробег и избягване топлата резерва, от което пък се постигат най-големи икономии на гориво. Водя упорита борба за движението на влаковете по график.

Трябва да подчертая, че особено много ми помагат моите помощници Михаил Б. Михов и Илия Йорданов Ангелов. Те влагат достатъчно усилия и добра организация в работата си за поддържане локомотива винаги готов да премине и най-трудните участъци и за съкращаване техническите престои в определените гари.

Големи постижения в тая борба имахме с влак 202 от 20 юни — Г. Оряховица—Каспичан. От гара Асеново влакът излезе с 45 минути закъснение, а в гара Цар Крум беше в график. С влак 202 от 27 юни при 34 минути закъснение в гара Одърне, в Горна Оряховица влакът пристигна в график.

При такива случаи на борба за вкарване на влака в график не пропускам да взема мнение на началник влака и съчетавайки работата си, под лозунга „Влакът в график!" увличаме и останалите служители до влаковия диспечер, който осигурява „зелена улица".

Майсторството в тая насока за машиниста не представлява никаква пречка. Достатъчно е локомотивът да бъде напълно изправен, за да се достигне желаната скорост, която да се поддържа и в нагорнищата. Освен това начинът на употребата на спирачката—правилно и с точност да се определи, кога трябва да се употреби, за да се установи влакът на определеното място, е също много важно условие.

Всичко това са секунди, които дават целите минути и съкращаване на закъснението. Не пропускам момента за изпълнение на сигнала за заминаване на влака. Всичко трябва да се работи бързо, умело и с точност.

За добрия успех в нашата работа голят дял имат партийното и профорганизационното ръководства. Те разясняват защо трябва да се изпълняват и преизпълняват поставените производствени задачи, необходимостта от постоянно намаляване себестойността на превозите, увеличаване производителността на труда и пр.

Имайки предвид основната задача, която постави Шестият конгрес на Партията за рязкото подобряване материалното и културното равнище на трудещите се, необходимо е всеки да търси все нови и нови възможности, за да увеличава постигнатите резултати.

Панайот Кирилов Бояджиев
старши локомотивен машинист на лок. 03.11 стахановец — депо Горна Оряховица

Подценяват поливането

Важно условие за получаване на високи добиви от пролетните селскостопански култури е напояването. Затова Партията и Правителството създадоха и създават редица напоителни системи, като Росишката напоителна система в нашия окръг.

Десетки канали пресичат родните полета, носейки благодатна вода. Но редица стопанства от Павликенска околия не използуват това богатство за получаване на високи добиви, а пускат водата свободно да се изтича в деретата, да тече по улиците, докато пролетниците и особено памука, са зажадняли за вода.

Някои от ръководителите мислят, че падналите в началото и средата на месеца дъждове са достатъчни, за да изхранят растенията, обаче не виждат, че настъпилите горещини подпомагат за бързото изпаряване на влагата, изсушаване на почвата и, ако сега не се даде вода добивите ще се намалят с около 40 — 50 на сто.

Почти в целия западен район на Павликенска околия има едно вредно настроение против поливането на пролетниците.

Така например партийният секретар на ТКЗС в с. Бутово Йордан Кафеджиев направо казва, че „който мисли сега за поливане на памука, прави престъпление", като се позовава на това, че с поливането щяла да се засили вегетацията на същия, което от своя страна окъснява узряването на памука. Той също твърди, че падналите валежи са достатъчни да изхранят растенията, а за влажността на почвата не можа да каже нищо определено, понеже той лично не е ходил на блока.

Кафеджиев забравя обаче, че, валежите през пролетта и през лятото изнежиха най-много памуковата култура, която имайки достатъчно влага в началото на своята вегетация, е развила корените си на плитко, към повърхността на земята. Сега, когато повърхностната влага е изчезнала, корените на памука не са вече в състояние да просмукват влага от по-голяма дълбочина. И понеже не е ходил на блока сигурно не му е известно, че поради липса на влага вече се намират окапали плодни памукови пъпки. Ако сега не се полее, има опасност окапването да продължи, а с това да се намали значително добивът от памука.

— И да има, и да няма влага, сега не можем да поливаме — казва председателят на ТКЗС в Бутово др. Тодор Атанасов Кънчев. Нямаме хора, няма как.

Като няма хора в Бутово, защо другарят председател отказа да приеме помощта на шефското предприятие „Държавна напоителна система", което беше поело обезателство да полее 500 декара памук и върна дошлите другари? Той отказа да им даде три коня (които предварително беше обещал) и забрани изрично да се влиза в блока.

Правилно ли е да се твърди, че няма хора, а в същия ден да се виждат пред портите седянки от жени?

Изглежда, че с тия доводи ръководителите от Бутово искат да отхвърлят вината си.

За тяхното несериозно отношение към поливането говори и друг факт. Разбрали се с техника на напоителната система и отговорника за поливането при ТКЗС на 27 юли да изпратят 6 души да поливат памука. Сутринта отговорникът пуснал водата, а работниците ги няма. Водата свободно се изтича в деретата.

Подобно е положението и в с. Недан, Павликенско. Там до 27 т. м. въобще не е поливано и не се правят никакви подготовки за поливане. Председателят и партиният секретар са погълнати всецяло с вършитбата и предаването на държавните зърнодоставки, поради което са изоставили такива важни задачи, като поливането.

Мудно върви поливането и в с. Градище, макар че другарите там са напълно убедени в необходимостта от поливане. Не е достатъчно само на приказки правилно отношение към това мероприятие. Нужни са дела. В срок от 3 — 4 дни да се полеят всички култури. С 5 — 6 души, както беше на 27 юли, 8,000 декара поливна площ, която има стопанството, не ще се полее и до 30 август, а не до 3 — 4 август каквито са препоръките на специалистите.

Наложително е ОК на БКП и ОНСДТ — Павликени да ликвидират с подценяването на поливките и вземат всички мерки за пресичане на всякакви вредни настроения против поливането. Нужно е да се осигури поливане и особено на памука найкъсно до 4 август каквито са указанията на специалистите. Тия три — четири дни са решаващи.

Д. Лафчиева

Скарани с денонощната вършитба

В последните дни към 27 юли в района на машинно-тракторната станция в с. Караисен, Павликенско се чувствува усилване на темпа на вършитбата.

По-редовно започнаха да вършеят вършачките в селата Д. Липница, Г. Липница, Батак, Патреш и др. Има стремеж у кооператорите и механизаторите за преминаване на денонощна вършитба. Снопи за машините в тези села са осигурени.

Но успехите, доколкото за сега ги има са единични и непълни. Още не се работи пълно денонощие. Сам директорът на станцията др. Коста Маринов признава:

— Още не се работи през цялата нощ. Вършеят до към полунощ и спират.

Има обаче две села в района на станцията, които изостават катастрофално с вършитбата. Те са Караисен и Сломер.

В Караисен няма достатъчно снопи при вършачките и не се вършее денонощно. По вина на управителния съвет на стопанството и на председателя др. Илия Вачков не се извозват редовно снопи и не се осигуряват смени за денонощна работа при вършачките.

Като че ли кооператорите много не ги е грижа за вършитбата. Сутрин отиват към вършачките в 7·30—8 часа (след като нахранят пиленцата в тях) и вечер напускат вършитбата в 6 — 7 часа.

На 26 юли вършачката на старши тракториста Петър Герганов започна работа в 7·30 часа сутринта, върша до 10 часа и след това до 13 часа бездействува — бригадирът Георги Тодоров Балканджиев не бе осигурил хора. По липса на работници той спира няколко пъти и на 25 юли. За през нощта срещу 27 юли същият бригадир пак не осигури смяна.

Съседната вършачка на старши тракториста Драган Ангелов на 25 юли е овършала само 1 тон, защото не е имало доставени снопи.

Вечерта на 26 кооператорите напуснаха и вършачките спряха с видело. Цяла нощ стояха.

До другия стопански двор има още две вършачки. И при тях е същото. Вечерта на 26 юли кооператорите от бригадата на Георги Саров оставиха приполвен купен и си отидоха. При проверката, която се направи, като се стъмни, до вършачките нямаше и механизатори даже да ги охраняват.

У председателя на стопанството и управителния съвет има вредно самоуспокоение, че тази година снопите били с 30 на сто по-малко от миналогодишните, защото комбайните овършали големи площи и, че вършитбата не била кой-знае каква голяма работа, бързо щели да се справят с нея.

В това село с комбайните е овършано доста зърно, но към 26 юли на държавата не бе отчетено нито зърно.

Не по-добро е положението с вършитбата и в с. Сломер. За разлика от Караисен там при всяка вършачка има складирани достатъчно снопи, но управителният съвет на стопанството и председателят др. Слави Стефанов не осигуряват смени за денонощна работа. И тук кооператорите излизат на вършитба сутрин в 8 часа и вечер напускат рано. През нощта не им се вършее.

На 26 юли при вършачката на старши тракториста Иван Ангелов Серафимов върша бригадата на Кольо Трифонов. Вечерта кооператорите оставиха недовършан купена, спряха вършачката и си отидоха.

Поради липса на ток вършачката на старши машиниста Георги Ангелов на 26 юли не работи целия ден. През нощта обаче имаше редовен ток. Бригадата на Любен Петров, която трябваше да вършее, не излезе на работа Така вършачката бездействува и през нощта. Тя започна работа на 27 юли сутринта и то чак в 9 часа, а в 10 спря, защото се свършиха чувалите.

— Късно идват на работа — възмущава се старши трактористът.

Към тези недостатъци в организацията на двете стопанства трябва да се прибавят неподготвеността, честите аварии и некачествената работа на някои машини, за което ръководителите на МТС трябва да вземат по-добри мерки. Една от четирите вършачки в Сломер не работи, защото тракторът й се повредил при оранта през нощта. Макар че всичките 23 вършачки са пригодени за нощна работа, то за вършачката на Александър Събев още не беше доставено динамо. От станцията не са осигурили кабел за вършачката на Георги Ангелов. Най-сетне стопанството заело такъв от „Водстрой". Кооператорите от Караисен се оплакват от вършачката на старши тракториста Драган Ангелов — често се чупела и само си губели времето.

Часовият график при много вършачки се прилага формално. Понеже нямали кантари, всичките писари при вършачките в Караисен и Сломер са се струпали при кантарите в стопанските дворове. При вършачките няма никой. Приемат те каруците с пълни чували, теглят, пишат уж в тетрадки, но кого подзува всичко това? Трактористите, храначите, пък и кооператорите не знаят какво са овършали за даден час.

— Нищо не ни помага воденето на тетрадките — казва старши трактористът Иван Ангелов. — Харманжиите трябва да виждат какво са овършали през часа. Тъй го разбирам аз часовия график.

При вършачките няма черни дъски, на които да се нанася овършаното ежечасно.

Главният агроном на станцията др. Димитър Вачев се стреми да убеди външния посетител, че часовият график бил широко разяснен и редовно се прилагал.

Нужно е ръководството на МТС и управителните съвети на ТКЗС в района й да вземат бързи мерки за осигуряване денонощна вършитба по часов график. Едновременно с това да се организира и предаването на зърнодоставките.

Н. Евтимов

Новите почини в ж. п. транспорт

Ръководени от Комунистическата партия и опрени на богатия опит на съветските железничари, транспортните работници от ж. п. управление Г. Оряховица, водят упорита борба за укрепването на родния социалистически транспорт.

В тази борба все по-широко място заема внедряването на новите съветски и наши прогресивни почини и форми на работа като: петстотното и тежкотоварното движение на влаковете; поддържане образцови железопътни и телеграфно-телефонни участъци; качествено ремонтирани локомотиви, вагони; борба за икономии на въглища, смазочни материали; за разширяване рационализаторството и изобретателството; за създаване условия за постоянно увеличаване производителността на труда, снижение себестойността на превозите и културни транспортни услуги.

За постигането на това политотделът и ОКПС непрекъснато подпомагат административните, стопанските и инженерно-техническите ръководители за повишаване квалификацията на работниците и служителите, за организиране на стахановски школи, курсове за квалификация и индивидуално обучение. От своя страна партийните организации работят за увличане на всички работници, инженери, техници и служители в борбата за увеличаване производителността на труда и снижаване себестойността на превозите, за разширяване внедряването на новите почини.

Наред с това партийните организации при ж. п. депо Г. Оряховица организираха четения на лекции и доклади от инженерно-техническите кадри по въпросите за икономиката на предприятието, а партийните бюра на същите и партийните групи по локомотиви, бригади, смени и цехове започнаха да вникват в резултатите от стопанската дейност, да изискват от стопанските ръководители създаване на всички необходими условия за изпълнение поетите задължения от отделните работници. По този начин те осъществяват правото си на партиен контрол.

Партийните организации помогнаха много за доброто организиране и разучаване на призива на 10-те столични предприятия и включване на целия колектив в него.

По предложение на партийното бюро при депо Г. Оряховица на лошо стопанисваните локомотиви бяха изпратени комунисти с поръчения да ги приведат в изправност. Тези поръчения те изпълниха в срок. А на главния инженер Маринов бе дадено партийно поръчение да обобщи опита по новите почини на най-добрия машинист и шлосер в брошура и се обмени сред останалите производственици.

В резултат на извършената масово-разяснителна работа 481 транспортни работници дадоха 64 колективни обещания. До края на годината колективът при депото обеща да даде 1,814,000 лв. допълнително социалистическо натрупване, обаче резултатите за първите два месеца показват, че тази сума далеч ще бъде надмината.

Подобряването организацията на работата в гарите даде възможност на маневрените бригади успешно да ползуват почините на съветските маневристи Краснов, Катаев и Кожухар за бързото и качествено композиране на влаковете. Приложението на тия почини спомогна колективът при гара Г. Оряховица да съкрати престоя на преминаващите вагони с 30 минути, на вагоните по товаро-раз товарни операции с 1 час и да увеличи средния бруто тонаж на товарните влакове с 40 тона.

С успех се прилага починът на старши ревизора Шчебликин — за ремонт на вагоните без откачване от влаковете. Увеличава се броят на влаковите бригади работещи по почина на Аладин — за културно обслужване на пътниците.

От 1 април т. г. в участъка Г. Оряховица—Русе, Г. Оряховица—Плевен—Мездра и Каспичан—Сталин започна движението на товарните влакове по метода на съветския диспечер Каральова. Прилагането на тоя метод на работа — движение на влаковете по уплътнен график— даде възможност 23 влака да се движат с 10 локомотива вместо с 13.

За създаване на здрава производствена дружба в работата между отделните служби се изградиха единни диспечерски смени във възлите Горна Оряховица, Плевен, Русе, Сталин, Каспичан, Коларовград, Левски и Толбухин. Комунистите влизащи в състава на смените по отделни служби изградиха постоянни партийни групи със задача да осигурят политическо ръководство. Това доведе до ликвидиране на лъжите и прехвърляне на вината от една служба на друга за несполуките в движението на влаковете.

Подобрената организационно—техническа и партийно-политическа работа по внедряване и укрепване на новите почини помогна на колектива при ж. п. управление през второто тримесечие да догони изоставането на плана от първото тримесечие. До 22. VII. т. г. е изпълнен планът по превозите на всички видове товари за първото шестмесечие на годината. Направена е икономия на 6,823 тона въглища и 42,815 кг смазочни материали, като са извозени 813,935 тона товар над нормата. Приведоха се в образцов вид голям брой работни места, железопътни и телеграфно — телефонни участъци. За пръв път планът за месеците април, май, и юни беше преизпълнен по всички показатели.

Внедри се рационализаторското предложение на Локомотивния машинист Атанас Петков за качественото и хигиенично почистване пещните стени на локомотивите, което ще донесе голям икономически ефект за предприятието.

Работи се и по рационализаторското предложение на деломайстора Георги Михайлов за горно продухване на локомотивните котли.

Железничарският колектив от ж. п. управление Г. Оряховица посреща за пети път —Деня на желизничаря — 1-ви август с високи трудови успехи. За пети път по примера на своите героични братя, съветските железничари, Горнооряховските железничари ще направят основен преглед на своите сили, на достиженията си, ще отчетат трезво слабостите, ще набележат мерки за тяхното ликвидиране, за осигуряване на по-нататъшен подем на железопътния транспорт.

Н. Мазинков
началник политотдела

ВЪРШИТБАТА ИЗОСТАВА

В резултат на лошата организация на труда през миналата година вършитбата в с. Градище, Павликенско продължи над 40 дни.

Не по-добро е състоянието на работата по вършитбата и сега. Въпреки че жътвата отдавна приключи, не е започнала още усилена вършитба. Превозването на снопи от блока до вършитбената площадка върви мудно. Всяка бригада разполага средно с по 8 чифта впрегатен добитък, но работата с превозването на снопите не е построена добре.

Нито една от вършачките не работи по часовия график. Машинистът Йордан Петров миналата година работи по часовия график и имаше много добри резултати. До този момент неговата вършачна гарнитура не е започнала да работи по часовия график и резултатите са лоши. Започнал е да вършее от 13 т. м. и до 24 юли е овършал едва 64 тона зърно.

Не е осигурено още осветление. Липсват смени за работа на машините. УС на ТКЗС с председател др. Фердинанд Ал. Фетев протака от днес за утре започването на редовна денонощна вършитба.

Необходимо е УС на ТКЗС и партийната организация при стопанството да мобилизират всички кооператори за вършитбата и отчитането на държавните зърнодоставки — най-важните задачи за момента, наред с поливането на пролетните култури.

Иван Донков, дописник

По родните полета в окръга

Палещите лъчи на юлското слънце, лъхащата мараня от земята не смущават тружениците от селата в окръга. Те водят упорита борба за спечелване на съревнованието с Пловдивски окръг и през лятната кампания и за достойно посрещане на 10-годишнината от 9 септември 1944 г.

С всеки изминат ден расгат трудовите победи. В извънредно къси срокове приключиха с жътвата и осигуриха денонощна вършитба кооператорите от ТКЗС в селата Водолей, Търновско, Д. Липница, Михалци, Павликенско и други. Първото овършано зърно те предават на любимата Родина за отчитане на държавните зърнодоставки.

Не остават назад в прибиране на реколтата и кооператорите от с. Горско Сливово, Павликенско. Средно 98 на сто от заплануваната работна ръка в стопанството участвува редовно в изпълнението на стопанските задачи.

На челно място в изпълнението на петте основни задачи са и частните земеделски стопани от с. Палици, Еленско. Наред с жътвата те започнаха и вършитбата, подмятането на стърнищата, сеитбата на вторите култури и издължаването на държавните зърнодоставки. Пръв отчете държавните си доставки ечемик земеделският стопанин др. Петър Михов Пеев.

Стопаните от района на Беличанския народен съвет, Дряновска околия оказаха ценна помощ на населението от полето в прибирането на реколтата със своите жътварски бригади.

На преден пост в лятната кампания са застанали и младежите включени във временните младежки бригади и звена. Младежката бригада при ТКЗС в с. Асеново, Г. Оряховско е опрашила 200 декара слънчоглед, набрала е над три тона зелен боб и пр. Само за един ден младежкото звено при ТКЗС в с. Каранци, Търновско е опрашило 140 декара слънчоглед. Добре работят за изпълнението на стопанските задачи и трите временни младежки звена при ТКЗС в с. Орловец, Г. Оряховско.

Прибирайки есенниците не забравят и грижите към пролетните култури кооператорите от ТКЗС в с. Д. Оряховица. С помощта на механизаторите от МТС — Г. Оряховица, те окопаха 4 пъти всички памукови насаждения.

Управителният съвет на ТКЗС в с. Леденик, Търновско е осигурил силажирането на над 120 тона фуражни култури и правилно съхраняване на сеното и люцерната.

Пример на добро изпълнение на петте основни задачи дават частните земеделски стопани от с. Яковци, Еленско, които са на челно място и по отчитането на доставките от млякото и месото. Добре изпълнява своите задачи и Селкоопът в селото, който задоволява нуждите на яковчани от необходимите продукти и стоки.

ДЗС в гр. Севлиево получи по 220 кг ечемик среден добив от декар, а ТКЗС в с. Кормянско—средно по 240 кг ечемик от декар.

Механизаторите, кооператорите и частните земеделски стопани се включват на денонощна работа за срочното привършване на вършитбата и предаването на държавните зърнодоставки, за изпълнение на всички селскостопански задачи.

(По дописки на: Ст. Цанков, Дамян Паскалов, Ф. Вацов, Дончо Ив. Джамбазов, Хюсеин Арифов, Петър Т. Богданов, Георги Ив. Христов, Атанас Йорданов, Любен Симеонов, М. Харлов, Н. Стайков, Иван Костов, Н. Гализов и други)

Васил Евстатиев Априлов

(По случай 165 години от рождението му)

На 2 август т. г. се навършват 165 години от рождението на големия български възрожденец, основоположникът на ново българското училище Васил Евстатиев Априлов.

Априлов е роден на 2 август (21 юли с. с.) 1789 г. в Габрово. Тук получава и основното си образование. През 1798 г. Габрово бива изгорено от кърджалиите и баща му убит на улицата. Двамата му братя си идват от Русия за да уредят домашните си работи и на връщане отвеждат малкия си брат Васил в Москва.

След двегодишно престояване в Москва, Априлов бива изпратен в Брашов — Трансилвания. Там завършва гимназия. По настояване на братята си Априлов заминава за Виена, за да следва медицина. След две години, поради разклатено здраве прекъсва следването си и се завръща в Одеса при по-големия си брат Никифор.

Като голям познавач на гръцкия език и култура Априлов се е намирал под тяхното влияние. През пролетта на 1831 г. в ръцете му попада книгата на Юрий Иванович Венелин — „Древние и нинешние болгаре"- излязла от печат през 1829 г. Тази вдъхновено написана книга от подкърпатския украинец извършва коренен прелом в душата на Априлов и от голям елинофил той става пламенен родолюбец и голям български патриот. С голямо усърдие се заема да открие в Габрово „Народно училище" по европейски образец. Негов най-близък сътрудник става Николай Ст. Палаузов.

С възторг бива посрещнато предложението в родния му град Габрово. С общи усилия училището бива построено и открито от „патриарха" на българските педагози — Неофит Рилски — на 2 януари 1835 година. Това е първото новобългарско училище, в което преподаването се води на новобългарски език.

Така вековният копнеж на българина за реформи на учебно—възпитателната система намери въплощение в лицето на Васил Априлов и доби реален израз в основаното от него новобългарско училище в Габрово.

Училището става трибуна, от която се повдига и разпалва народностното съзнание. До вчера роб — подиграван и унижаван, отричан от мнозина, българинът след 1835 г. слуша в училището да се говори на родния му език: по история—за миналото на неговия народ, по география—за красотите и богатствата на неговата родна земя, по граматика—за неговия език и пр. И не само умът му се обогатява, но и сърцето му се сгрява, съзнанието му се просветлява . . . Наученото в училището детето чете у дома на своите неуки родители. Робът се пробужда, осъзнава, раздвижва. . . .

От това училище излязоха редица учители. Те се пръснаха по всички краища на поробената ни родина, за да просвещават и пробуждат българския народ, да го подготвят за великаборба за извоюване на политическата свобода. Тук са се учили Д. Благоев, Алеко Константинов и други.

С цел да разясни печатно на чуждата и българската общественост задачите и стремежите на просветното и възродителото дело на българите, Априлов написа и издаде редица книги, като „Български книжници или на кое славянско племе собствено принадлежи Кириловската азбука", „Денница новобългарскаго образования", „Дополнение книге Денница новобългарскаго образования" и други.

Борейки се срещу влиянието на гръцката култура и език Априлов работи за приобщаването на българите към великата и мощна славянска страна. И той взема практически мерки, за да отклони българските младежи от гръцките учебни заведения и ги насочи към Русия. Първоначално той издействува четири, а по-късно и повече стипендии за издръжка на следващи в Русия български младежи.

Благодарение на дейността на Априлов в Русия посръпват много младежи, които след завършването на образованието си заеха първите места в обществения и културен живот на българите през средата на XIX век. Така Априлов се явява и един от първите деятели на българо — руската дружба и братство.

През 1847 година Априлов се разболява. На път за лечение в Одеса, той умира в Галац на 2. X. 1847 г. В Габрово—в родното му място българският народ му издигна величествен паметник. Но по-величествен и несъкрушим паметник си издигна сам той в душите на всички българи. Днес няма училище и учебно заведение, което да не е украсено с неговия лик и няма българин, който да не знае за делото на Васил Евстатиев Априлов и да не почита и тачи неговата светла памет.

Йото Нитов

Шандор Петьофи

„Моята вяра е народът!"
Петьофи

На 31 юли т. г. се навършват 105 години от геройската смърт на найвеликия поет и революционер на братска Унгария — Шандор Петьофи.

Шандор Петьофи е роден на 1 януари 1823 година в унгарското село Кишкьорьош.

Отначало той се учил отлично. Знаел много езици и се проявявал като отличен преводач от немски, френски и английски.

След разоряването на семейството напуска бащиния дом. Настъпват скитническите години от живота на Петьофи. Окъсан, гладен той скитал от град на град, като актьор в пътуваща трупа. С нея обиколил цяла Унгария, което много му помогнало да опознае своя беден, изстрадал народ и да стане по-късно вдъхновен негов певец.

Над Европа обаче развява знамето на революционната 1848 година. Революцията кънти с победни стъпки в Италия. На 24 февруари Париж осъмва с две хиляди барикади. Берлин клокочи. . . От пламъка на революцията е обхваната и многонационалната австрийска империя.

На 15 март 1848 г. избухва революция и в Унгария, която продължава най-дълго от всички революции от 1848 година.

Пред повече от десет хиляди души на тази дата Петьофи чете своята огнена „Национална песен" — унгарската марсилеза:

„На крак, маджари! Днес зове ни родината: дошло е време.
Народе, трябва да отсъдиш — свободен или роб да бъдеш!"

Година и половина унгарският народ храбро отстоява своята свобода и независимост. Но реакцията на цяла Европа хвърли своите сили и удави революцията в кръв. Заедно с хилядите смели борци за свобода загива като доброволец на 31 юли 1849 г. и гениалният поет, последователният революционер, майорът от революционната армия Шандор Петьофи.

Петьофи загива само на 26 години, но независимо от това той ни остави огромно литературно наследство.

От неговата дълбоко прочувствена безсмъртна поезия лъха страстна любов към родината и „Всемирната свобода" и необуздан гняв и омраза към народните потисници. Той зове за тяхното премахване от лицето на земята. С неговите песни на уста унгарският народ се е вдигал на борба против народните тирани.

Затова унгарската буржоазия се стремеше по всякакъв начин да омаловажи великото дело и гениалната поезия на Петьофи. Едва сега при народнодемократическата власт намери пълно признание страстният поборник против мракобесниците, големият патриот, гениалният певец на любовта и свободата — Шандор Петьофи.

Сбъдваха се неговите велики пророчески слова:

. . . . Свята свобода, за тебе в боя
паднаха бащи и синове,
но победата ще бъде твоя —
и в последните ни боеве
ти ще отмъстиш със страшна сила
за кръвта през всички времена . . ."
(Из „Вятърът с дъвтата говори...")

Генчо Арабаджиев
студент по журналистика

В МЛАДЕЖКОТО ОБЩЕЖИТИЕ

До Шиваровия мост в гр. Габрово извишава бяла снага младежкото общежитие при ф-ка „Буря".

Ред години в построеното след 9 Септември общежитие се провежда упорита работа с живущите. В резултат на нея израстнаха добри производственици. Като най-добри по професия са другарките Мара Станева, Недка Колева, Надка Георгиева, Милка Цветкова, Дина Маринова, Дилка Димитрова, Невяна Желева, Любка Христова, Златка Христова и др., —всичко 32 стахановци.

Денят в общежитието започва с утринна гимнастика, която се провежда на голямата слънчева тераса. След ободряване от гимнастиката девойките започват подреждане и почистване на леглата, стаите, кухните и коридорите. Дежурните си изпълняват добре определената домакинска работа.

Всички добиват навик към хигиена, ред и подреждане, необходими за утрешния им семеен живот.

За похвали и порицания помагат червените и сини знаменца, които се местят при всяка проверка от домсъвета по стаи и етажи. Освен това направени са диаграми, в които се нанасят добрите и лоши прояви от отговорниците по етажи. Това импулсирва за по-голямо старание и поправяне на нередностите.

Освен храната в стола, девойките сами приготвят храна в кухните на общежитието. За да се научат да готвят по-питателно и разнообразно, спомагат курсовете по готварство, които се посещаваха с интерес и желание. За да се научат да шият най-обикновени дрехи, се провежда курс по шев и бродерия. За тази цел от предприятието ни се отпусна шевна машина за постоянно ползуване. С изработените предмети е запланувана втора изложба през настоящата година в чест на десетгодишнината от 9 Септември.

В червения кът на нашето общежитие се провежда разнообразна културна работа. Тук се намира подвижна библиотека. За библиотекарка е привлечена др. Иванка Цветкова. Тя е найдобрият читател в общежитието. Прочела е от началото на годината до сега над шестнадесет книги. Други другарки, проявили се в индивадуално четене, са Спаска Петрова, Недка Колева, Еленка Георгиева, Анка Каролева, Венета Ангелова и други.

Др. Иванка Цветкова, подпомогната от възпитателката и просветника на домсъвета, чрез книгоносене, редовно сменяне на книгите и водене книга за читателите, успя да завербува 98 на сто от живущите за индивидуално четене.

За увеличаване броя на читателите спомогна и подготовката за читателската конференция, която ще бъде през месец септември т. г. на тема: „Образът на комуниста". Имаме три читателски групи, които разглеждат книгата „Иван Иванович".

През учебната година в просветните звена бяха привлечени всички младежи. В студените зимни дни се организираха седянки, на които девойките идваха с ръкоделие. Те се провеждаха с литературно-музикални програми. Обсъдени бяха филми, книги и пиеси, като за целта бяха поканени специалисти от театъра и др. Обсъдихме пиесата „Семейство", книгата и филма „Дъга", „Песен за човека" и „Септемврийци". Изнесоха се беседите за „Социалистическото опазване на държавното имущество" „Стахановското движение в СССР и у нас" и др. Изнесоха се цикъл от лекции на здравни, научни и производствени теми. Организира се кръжок по музика и кръжок за народни хора и танци.

През летния сезон седянките се преместиха в градината на общежитието, която се направи с доброволен труд. Провеждат се чевствувания на наши и съветски герои, писатели, уреждат се стахановски вечери, вечер на качественичката, среща с младия майстор и други.

Нашите младежи не остават назад и във физкултурата. На спортната площадка пред общежитието се провеждат разни физкултурни игри. Особено голям интерес проявяват младежите към колоездачния спорт. 80 на сто вече спортуват.

Почивният ден през седмицата се използува за отдих сред природата. Направени са излети до връх „Столетов", до гр. Трявна и „Люляците".

За подобрение на културномасовата работа и битовите условия голяма роля изигра прегледът на общежитията организиран от ЦС на профсъюзите. Тази инициатива ентусиазира както управлението на предприятието, така и целия актив на общежитието. Младежите се включиха с колективен труд за изпълнение на всички мероприятия на борба за званието „най-образцово общежитие".

С. Павлова, възпитателка

Читалището в кампанията

Народното читалище „Осъм" в с. Градище, Павликенско се включи активно в борбата за срочното и качествено прибиране на богатата реколта.

Колективът за художествена самодейност при читалището подготви подходяща програма, която изпълни на естрадна вечер по време на жътвата.

Библиотеката раздава книги три пъти в седмицата. Вечерно време тя се посещава от много трудещи се, които намират винаги нови вестници, списания и др. литература. Читалията е превърната в агитпункт с мобилизираща украса за жътвата и вършитбата. Напоследък кооператорите проявяват голям интерес към книгите „Ацаван" от Наари Заарян, „Тютюн" от Д. Димов и други.

Читалищната библиотека снабдява редовно с книги младежкото звено на блока. Там младежите по време на обедната почивка колективно ги четат.

В борбата за навременното прибиране хляба на народа читалището издава многотиражката „Читалищен подем", в която се отразява хода на лятната кампания.

Ив. Д.

Новост в стоматологията

Неотдавна пред зъболекарите и зъботехниците от гр. Търново зъболекарят Николай Червенков показа нов начин на изработване на зъбни протези от пластмаса. Методът се състои в следното:

В изработената от автора разглобяема кювета се поставят двете (горна и долна) протези при артикулирано положение. Посредством канали (на принципа на скачените съдове) пластмасата бива тласкана от монтираната към кюветата преса и изпълва всички пространства след изливане на восъка.

Тук авторът е съчетал простата апаратура с великолепния резултат: евтина апаратура, пестене на работно време; вместо да бъде опакована всяка протеза по отделно и се рискува пукване на порцелановите зъби, повдигане на артикулацията и други, тук работата е положителна; пестене на хиляди килограми гипс годишно; пластмасата, когато се постави под налягане става по-здрава; протезата, благодарение посочените свойства на пластмасата, може да се направи с дебелина до една трета от досега изработваните, т. е. да се спести ценен вносен материал.

За още по-голяма точност в работата авторът предлага конструиран от него артикулатор и разтегателни лъжици за вземане отпечатък.

По този начин може да се изработват и зъбни мостове от пластмаса.

Така авторът дава един оригинален метод на работа с много добър икономически ефект и значително подобрено качество на работата. По този начин се облекчават и пациентите — намалява се до минимум многократното лечение в зъболекарските кабинети.

Търновската заболекарска колегия от името на Окръжното научно стоматологическо дружество и зъботехниците от гр. Търново препоръчва на всички зъболекари и зъботехници да се запознаят с метода и го въведат в своята ежедневна практика.

майор д-р Тодоров
секретар на окр. научно стоматологическо дружество

ФИЗКУЛТУРА И СПОРТ

ИЗПЪЛНЕНО ОБЕЩАНИЕ

На 24 януари т. г. в редакцията бе проведена среща за обмяна на опит между група изтъкнати физкултурни деятели и първенци-спортисти от Търновски окръг.

На тази среща участвува и националният състезател и един от първите треньори по колоездене др. Стефан Иванов от Габрово. На срещата участниците приеха призив-обещание към физкултурните деятели, спортистите и членовете на физкултурните колективи в окръга.

Другарят Стефан Иванов обеща до края на годината да обучи 25 състезатели по колоездене, като двама от тях станат републикански първенци и да подготви 6 състезатели за покриване на нормите за първи разряд.

Обещанието си др. Стефан Иванов е изпълнил предсрочно, както за републиканските първенци, така и за първоразрядниците. Вместо 6 първоразрядници са излъчени 12.

С изпълнение на обещанието си др. Ст. Иванов показа, че когато се обещае нещо и се работи за неговото изпълнение не може да има никакви непреодолими трудности.

ФИЗКУЛТУРНИ ВЕСТИ

Резултатите от футболните срещи между отборите на Търновски окръг за „А" окръжно първенство състояли се на 25 юли т. г. са следните: „Локомотив", Дряново — „Урожай", Сухиндол — 3:0 служебно; Сборен отбор Трявна—„Червено знаме", Севлиево — 3:0 служебно; „Динамо", Севлиево —Сборен отбор, Елена —2:1. Останалите отбори не са играли поради други срещи.

Футболната среща между отборите на ДСО „Урожай" в селата Асеново и Орловец, Г. Оряховско, състояла се на 25 юли т. г. завърши при резултат 2:1 в полза на отбора на с. Асеново.

Същия ден се състоя и другарски футболен мач между отборите на ДСО „Урожай"—с. Писарево и Върбица, Г. Оряховска околия. При по-добра игра отборът на Писарево спечели състезанието с 2:0.

Финалната футболна среща за определяне окръжен юношески първенец за 1954 година се състоя на 25 юли т. г. в гр. Севлиево между местния градски отбор и отбора на Габрово. Севлиевските юноши играха по-добре и победиха с резултат 5:2. Те ще представят Търновски окръг на Републиканското юношеско футболно първенство.

Председателят на ДСО „Урожай" в с. Гостилица, Дряновско Никола Косев при избирането му за такъв даде обещание да даде всичко за организацията. Но какво бе направено? Съвсем нищо. През полугодието са направени само едно събрание и едно съвещание. До сега не е определен нито един значкист. Околийският съвет на ДСО „Урожай" — Дряново трябва да подпомогне председателя за подобряване работата на колектива.

(По дописки на: Д. Кожухаров, М. Николов, С. Колев и Н. Димков.)

ТАБЛИЦА

за реда в „А" окръжна група за футболно първенство към 26 юли 1954 година

ДСО	Мачове	Точки	Голово съотн.
Локомотив (Дряново)	17	24	45:14
Сбор. отбор (Трявна)	17	24	35:16
Динамо (Севлиево)	17	23	31:25
Динамо (Г. Орях.)	15	22	35:14
Сб. отбор (Лясковец)	16	21	37:24
Дом офицера (Търн.)	16	18	25:17
Дом офицера (Г. О.)	16	18	27:20
Урожай (Б. Черква)	16	16	24:15
Урожай (П. Тръмб.)	16	15	27:31
Ч. Знаме (Севлиево)	16	11	18:41
Урожай (Сухиндол)	17	9	19:37
Сборен отбор (Елена)	16	8	14:49

ОТ ВСЯКЪДЕ

Младежите и девойките от с. Костел, Еленско подпомогнаха фермата в прибирането на сеното.

Наред с прибирането на реколтата, кооператорите от с. Паскалевец, Павликенско, окопаха пролетните култури. Челно място заема V-та лозаро-полевъдна бригада.

Посети трудещите се кооператори в с. Лозен, Г. Оряховско и изпълни подходяща литературно-музикална програма колективът за танци и песни на Н-ското поделение.

Агитка от пионери-летовници в лагера в с. Ветринци, Търновско, посети кооператорите на блоковете, изпълни кратка програма, събира класове и снопи.

Колективът за художествена самодейност при народното читалище в с. Виноград, Г. Оряховско и струнният оркестър при същото участвуват активно в лятната кампания. Образувана е и „летяща агитка", която изпълнява пред трудещите се в селата Виноград, Стрелец и Паисий подходяща програма. Отличи се много нацционалният първенец на гъдулка Н. Василев.

Младежите от с. Вишовград- Павликенско денем работят по блоковете на ТКЗС, а през време на почивките подготвят литературна програма, която вечер изпълняват пред трудещите се.

Извънредно общо събрание проведе ТПК „Обединение" в гр. Трявна, на което бе решено да се открие резбарски отдел и се приеха 6 нови членове.

Трудещите се стопани от с. Кръвеник, Севлиевско, наред с другите задачи по лятната кампания, строят и здравен дом, който до края на тази година ще бъде завършен. На 13 юни бригада от коли докара от 10 км 27 куб. метра пясък. Другарите Т. Цвятков, Т. Димитров и др. докараха по два пъти.

Членовете на ТП шивашка кооперация „Съзнание" в гр. Г. Оряховица гостуваха на едно поделение край града и устроиха сърдечна среща с бойците. Изпълнена бе литературно-музикална програма и се състоя другарска среща по волейбол.

Околийският читалищен съвет в гр. Дряново организира изнасяне на лекции пред трудещите се от лектори при ЦС на СНЧ. С голям интерес се посрещнаха лекциите на другарите Ст. Пешев, проф. Жак Натан, Г. Кулише от НЛГ и други.

(По дописки на: Ив. Ст. Трашлиев, М. Маринов, Желязко Желязков, Г. Паунов, Г. Ив. Събев. Д. Ст. Митев, Драган Хр. Ковачев, Новаков, Р. Русев, М. Димитров)

Гл. редактор: Хр. Ст. Консулов

СЪОБЩЕНИЕ

по ликвидацията на Взаимноспомагателната каса със задължително членуване при Профсъюза на работниците по просветата и печата.

Централният комитет на Профсъюза на работниците по просветата и печата съобщава:

1. На всички служители членували до 31. XII. 1951 г. във Взаимноспомагателната каса, чиито досиета за времечленуването и размера на внесените членски вноски се завършат, вземанията им се прехвърлят по следния начин:

а) на онези от тях, които до 31. XII. 1951 г. са станали членове на взаимноспомагателни каси с доброволно членуване членските вноски до 480 лв. се прехвърлят в съответните взаимноспомагателни каси при профкомитетите;

б) членските вноски над 480 лв. се внасят по техните лични сметки в Държавна спестовна каса на 3 годишен работнически спестовен влог, начиная от 31. XII. 1951 година.

На нестаналите членове на взаимноспомагателните каси с доброволно членуване до 31. XII. 1951 г., пълните размери на членските вноски са внесени по личните им сметки в Държавна спестовна каса на 3 годишен работнически спестовен влог, начинания от 31. XII. 1951 година.

До платежните пунктове и училищата се изпращат копия от писмените нареждания до Българска инвестиционна банка за превеждане на членските вноски. Списъците се прилагат към нарежданията до банката. Платежните пунктове и училищата получават по един екземпляр от същите чрез клоновете на Държавна спестовна каса по места. От датата, на която е дадено нареждането от Взаимноспомагателната каса, до получаване списъците от клоновете на Държавна спестовна каса по места, изтичат 10—15 дни.

Трябва да се има предвид, че сумите се превеждат в онези клонове на ДСК, в чиито райони са били платците, от които отделните служители са получили заплата за м. февруари 1951 година.

2. Прехвърлянето на членските вноски до 480 лв. в доброволните каси се извършва с отделни нареждания. На всички доброволни каси с нарочно писмо се изпращат поименни списъци на лицата, за които са прехвърлени сумите с обозначение размера на последните.

За лицата вписани в колективните клетвени декларации на доброволните каси, чиито досиета още не са готови, членските вноски до 480 лева ще се прехвърлят допълнително.

За уреждане отношенията между доброволните каси и техните членове, във връзка с прехвърлените суми до 480 лв., е изпратено отделно окръжно.

3. На работнически спестовен влог и към доброволните каси са преведени членските вноски на 34,439 служители, членували в касата с краен срок до 31. XII. 1951 година.

4. За единични случаи, произтичащи от уволнение и пр., са изплатени членските вноски на 5,115 бивши членове на касата.

5. В момента се подработват 1,630 досиета за онези лица, членували в касата, които са подали ликвидационни заявления. След завършването им дължимите по тях членски вноски незабавно ще бъдат прехвърлени по горния начин.

6. Въпреки всички мерки, предприети от касата, не са подали и до днес ликвидационни заявления 2,192 служители членували в касата на 26. II. и до 31. XII. 1951 г. и около 570 служители постъпили на работа след 1. III. до 31. XII. 1951 г. Без заявления техните досиета не могат да се подработят.

Необходимо е същите да се снабдят с ликвидационни заявления от платците и училищата, грижливо да ги попълнят и незабавно изпратят в касата. Неподалите заявления рискуват да загубят вземанията си.

От ЦК на Профсъюза на работниците по просветата и печата.

Справочник на читателя

Кината в окръга от 2 до 8 август ще прожектират филмите:

„Девети септември" — *Търново*: „Съдбата на Марина"; **„Искра"**— *Търново*: „Безименният остров" и „Анаит"; **„Майчина грижа"** — *Габрово*: „Тази вечер в десет и половина часа" и „Африка"—II серия; **„Хр. Смирненски"** — *Габрово*: „Джулбарс" и „Върни ми любовта"; **„Напредък"**—*Г. Оряховица*: „Как се каляваше стоманата" и „Маскарад"; **„Ив Владков"**—*Дряново*: „Студеното сърце" и „Егор Буличов и другите"; **„Хр. Ботев"**—*Елена*: „Момъкът от покрайнините"; **„Хр. Ботев"** — *Лясковец*: „Актриса" и „Отвличане"; **„Модерен театър"**—*Павликени*: „Секретарят на райкома" и „Приключенията в замъка"; **„Минчо Михайлов"**—*Севлиево*: „Цигански табор" и „Африка" — I серия: **„В. Коларов"** — *Трявна*: „По заповед на щуката" и „Застава в планините".

Лошо отношение към кадрите

През най-усиления сезон на жътвата и вършитбата МТУ гр. Кнежа изпрати своите възпитаници на производствен стаж в МТС в страната, за да могат преди да положат изпит да покажат какво са научили, да се срещнат с трудностите и да се научат да ги преодоляват.

В МТС П. Тръмбеш, Търновско са изпратени др. Димитра Димитрова и Петър Димитров от курса за старши комбайнери, с предписание да бъдат назначени през едномесечния им стаж за помощник комбайнери. Директорът на МТС др. Тодор Йорданов ги назначава за писари към вършачки. Недоволни от това те протестирали, на което др. Йорданов казал: „Това не е ваша работа, а моя. Аз може от пътя да взема хора и да ги назнача за помощник комбайнери, а вас ще ви пратя, където си искам" — и изпратил Димитра Димитрова за писарка на самоходен комбайн в с. Каранци, а Петър Димитров — за сменен тракторист.

Производственият стаж вече свърши, а двамата възпитаници на МТУ Кнежа от курса за старши комбайнери не са се качвали на комбайн, докато в същото време на длъжността „помощник комбайнер" е назначен курсист от курса за районни механици.

Ето как отговорните другари от МТС П. Тръмбеш помагат за подготовката на бъдещите старши комбайнери, на които утре нашият народ ще повери скъпи и ценни машини.

Иван Перев

☆

Чували за слама

Голям брой от чувалите, доставени от МТС — Павликени за вършачките на II ра бригада, работещи в с. Дъскот, са негодни за употреба.

Макар със закъснение голямо
чували пратиха . . . (пробити).
И трябва сега с едра слама —
да се напълнят вместо с жито!

Г. Ар.

Писма в редакцията

Примерен пощенски служител

Млад и енергичен е пощенският раздавач в с. Д. Липница Павликенско Тодор Игнатов Савов. С любовта си към работата, с навременното разнасяне на пощата, той спечели обичта и уважението на селяните. Дневно разнася по 400 броя вестници и 40 — 50 писма.

Наред с всекидневната си работа той не забравя и въпроса за набиране абонати за вестници и списания. За второто полугодие на 1954 година изпълни плана за абонирането 120 на сто.

Дейността на др. Тодор Игнатов е похвална.

Петър Генков

☆

НОВИЯТ ЛЕКАР

На 17 юли т. г. късно вечерта другарят ми се нарани тежко в окото. Сутринта отидохме в поликлиниката — гр. Габрово, но очният лекар отсъствуваше. Него ден бе дежурен д-р Йовчев.

Предупредих сестрата, че случят е бърз и я замолих да го уведоми. Не можах да разбера дали бе уведомен или не, но д-р Йовчев излезе, мина край нас, без дори да ни погледне.

Стана ми мъчно и тъкмо се чудех къде да потърся помощ един прислужник ме упъти да отида при новия очен лекар д-р Дяков. Намерих го у тях. Той няма кабинет и затова ме прати в поликлиниката като ми каза, че след 10 минути ще дойде. И наистина устоя на думата си. Прегледа щателно окото, превърза го и написа рецепта по спешност.

Трогната съм от постъпката на д-р Дяков, защото в неговото лице видях образа на новия лекар.

Благодаря на Партията и Народната власт, за гдето са ни изпратили такива лекари като д-р Дяков, които да се грижат за здравето на трудещите се.

Иванка Елефтерова
ф-ка „ 9 Септември" — Габрово

Скрита картина

Една юлска вечер в началото на лятната кампания жителите на с. Родина, Г. Оряховско, връщайки се от полето забелязаха промяна в центъра на селото.

Пред канцеларията на ТКЗС беше поставено красиво изработено табло за отчитане хода на съревнованието. На него бяха нарисувани два бели кръга с по 6 стрелки-показатели на различните видове работа. Отдолу под кръговете художникът сполучливо е оцветил 6 правоъгълничета с цветовете на стрелките. И нищо повече.

А кой показател какъв вид работа отчита — това не само, че не може да се разбере, но и управителният съвет на ТКЗС не знае.

Този вид табло за отчитане на съревнованието по-скоро прилича на скрита картина. Той поставя някои селяни в комично положение като ги заставя дълго да заничат зад дъската, за да видят дали няма някакви механизми, които да движат замръзналите през цялото време на лятната кампания стрелки (изключение правеше една от тях през жътвата) на тези загадъчни часовници.

Това табло показва колко много управителният съвет на ТКЗС и партийното ръководство подценяват отчитането на съревнованието.

Ангел Петков, дописник

☆

Пионери за пример

Пионерите Йордан Димитров Христов, Кирил Станчев Недев и Йордан Йорданов Минчев от гр. Русе, понастоящем на почивен лагер в с. Белица, Дряновско, през време на разходка из района на 22 юли т. г. намерили сумата 2,956 лева и ценни документи, собственост на Тодор Богданов от същото село, който току що продал коня си.

Дълго скърбил старецът за сполетялото го нещастие. Но честните пионери показват на дело какъв трябва да бъде пионерът.

Тези млади Димитровци предадоха парите и ценните книжа ненакърнени на председателя на Селсъвета за връчване на притежателя им.

Примерът им е за подражание.

От МНСДТ — с. Белица

АДРЕС НА РЕДАКЦИЯТА: Вестник „Борба"—Търново, ул. „Васил Левски" №11. ТЕЛЕФОНИ: Гл. редактор — 24-58; зам. гл. редактор и секретар—25-26; отдели—24-59 и 32-59, кореспондентски отдел—31-41 и домакинство и канцелария — 25-27
ПЕЧАТ: Държ. печатно предприятие „Димитър Найденов" — Търново, ул. „Васил Левски" №13, тел. 24-89.