ПРОЛЕТАРИИ ОТ ВСИЧКИ СТРАНИ, СЪЕДИНЯВАЙТЕ СЕ!

БОРБА

ОРГАН НА ОКРЪЖНИЯ КОМИТЕТ НА БКП, ОКРЪЖНИЯ НАРОДЕН СЪВЕТ НА ДЕПУТАТИТЕ НА ТРУДЕЩИТЕ СЕ И ОКРЪЖНИЯ КОМИТЕТ НА ОТЕЧЕСТВЕНИЯ ФРОНТ — ТЪРНОВО

Излиза два пъти седмично

Год. X, бр. 59 (477) | Търново, 24 юли 1954 г. | Отд. бр. 20 ст.

Трябва неуморно да се изработва и развива в селските партийни организации, в народните съвети, у селяните съзнанието за **първенството** на държавните интереси, за необходимостта от строга държавна дисциплина. Държавата е народна. Тя ръководи строителството на социализма. Тя индустриализира страната. Тя преобразува селското стопанство. Тя е наша, родна държава. Нейните интереси — над всичко.

ВЪЛКО ЧЕРВЕНКОВ

ДА ПРЕОДОЛЕЕМ ИЗОСТАВАНЕТО

Навлязохме в най-важния период от борбата за осигуряване хляба на народа — прибирането на реколтата и предаването на държавните зърнодоставки. Кампанията по държавните зърнодоставки е една от най-големите стопански и политически задачи на целия народ.

В последните години населението от Търновски окръг натрупа добър политически и организационен опит в изпълнението на големите всенародни задачи. Окръгът заставаше и в кампаниите по прибиране на държавните зърнодоставки на едно от първите места в страната. В изпълнението на пролетната кампания тази година той беше на челно място.

Но ако се съди от резултатите в момента, тази година не ще можем да се наредим в редиците на първенците, щом не се вземат мерки за подобряване на работата. Към 22 юли в държавните складове в окръга са постъпили само 3·5 на сто от зърнодоставките срещу 20·3 на сто в същия ден на 1953 година. А Пловдивски окръг е далеч пред нас. Той е изпълнил към 21 юли плана за зърнодоставките над 12 на сто.

Жътвата в нашия окръг е почти на приключване. Има значителни количества зърно овършано от комбайни и вършачки и, въпреки това, процентът на изпълнение плана на зърнодоставките е нисък. Като изключим няколко села в Търновска околия, като Ресен, Полски Сеновец, Хотница, Церова Кория, Куцина, където изпълнението на доставките е надхвърлило 10 на сто, както и някои селища от Г. Оряховска околия, всички останали сериозно изостават.

Къде са причините за това тревожно състояние?

Преди всичко в ръководителите. Околийските комитети на Партията и околийските народни съвети на депутатите на трудещите се виждаха изоставането с вършитбата и доставките. Те обаче се примиряваха с това. Чак след намесата на Окръжния комитет на Партията някои от околиите се пораздвижиха.

Типичен пример на мудност и примиренчество със слабостите дават ръководителите на Севлиевска околия, която е на опашката по изпълнение на селскостопанските задачи. Първият секретар на ОК на БКП др. Панко Мастиков и председателят на изпълкома на ОНСДТ др. Кольо Енчев изглежда съвсем не се тревожат за тежкото изпълнение на задачите. Вместо да вдигнат на крак целия актив и да осигурят изпълнението на плана, те вдигат рамене. Липсата на ежедневна партийно-политическа работа сред хората, формалното преминаване на партийни и други ръководни работници през селата води до резултати, като тия в Севлиевско.

Няма причини и за Търновска, Г. Оряховска и Павликенска околии да изостават. Нужно е само ръководителите да се стреснат, здравата да се хванат на работа и в близки дни да направят прелом във вършитбата и доставките.

Основното е да се подобри работата на партийните организации и народните съвети. При прибирането на реколтата партийните организации на село трябва здраво да се опират на масовите организации, Отечествения фронт, ДСНМ, ДОСО, които нито за момент не бива да отслабват политическата работа сред своите членове. Не бива по никакъв начин да се подценява съвместната работа с дружбите.

През лятната кампания партийните работници трябва всекидневно да бъдат в първичните партийни организации и не само, за да помогнат едновременно да се жъне, вършее и да се издължават зърнодоставките, но системно и задълбочено да изучават положителните и слабите страни в дейността на организациите, да опознаят още по-добре кадрите, да ги учат на правилни методи на ръководство. Затова обаче е нужно партийните работници и ръководители да се откажат от всекидневните кратки обиколки на няколко села, а повече да се застояват там, където е нужно, да присъствуват на партийни събрания, на заседания, да отидат в партийните групи, да беседват с хората. Само така те ще могат да осигурят на партийните организации конкретно ръководство и помощ.

А точно такава помощ е необходима за бързото ликвидиране на тревожното изоставане в борбата за прибиране хляба на народа и за издължаване на зърнодоставките. Ако навреме и добре се помага, нямаше да се допусне Еленска и Дряновска околии да нямат неовършани даже и по един процент, нямаше да се оставя МТС Горна Оряховица и досега да не е изпратила вършачки в някои села на Еленска околия, а МТС Ресен да изпраща лошо ремонтирани вършачки, като тая в Присово, Търновско.

Едно от най-важните условия обаче за осигуряване денонощна вършитба и непрекъснат поток от кервани с доставки за Родината си остава добрата организация на работата от местните ръководители, тяхната ежедневна работа с хората.

От ръководителите на ТКЗС, на местните народни съвети, от партийните и дружбените ръководства в селата се изисква да осигурят непрекъснато извозване на снопи и складирането им на купни, което ще гарантира непрекъсната денонощна вършитба по часовия график и ще запази зърното от разпиляване при природни бедствия.

На много места, като в Бяла Черква, Павликенско, триорите бездействуват, вместо да работят денонощно и да осигуряват чисто зърно за Родината и за хамбарите на кооператорите и частните стопани.

Няма по-отговорна задача за всички в село в момента от прибирането без загуби на реколтата и предсрочното издължаване на зърнодоставките. И кооператорите, и частните земеделски стопани са заинтересовани от бързото прибиране на зърното и от предаването на доставките на своята родна държава. С издължаването на определените им доставки те участвуват най-непосредствено в социалистическото изграждане на нашата Родина. По тоя начин те ще помогнат на държавата да създаде по-бързо условия за рязко подобряване на материалното и културното положение на целия трудов народ. И работниците, и селяните предоставят на държавата една част от това, което произвеждат, за да може тя, държавата, която въплощава съюза между работниците и селяните, да осигури социалистическото строителство. Това задължава труженицете на селското стопанство с чест да изпълнят своя пръв патриотичен дълг.

Нашият окръг има сили и възможности да преодолее в кратък срок изоставането и да заеме по всички селскостопански задачи своето място в редицата на челниците.

Другари кооператори, механизатори и частни стопани! На денонощна вършитба по часовия график, на борба за образцово изпълнение на плана за зърнодоставките! Да изпълним достойно дълга си към Родината! Да спечелим убедително съревнованието с Пловдивски окръг!

СВЕДЕНИЕ

за съревнованието между околиите в окръга по изпълнение селскостопанските задачи към 22 юли 1954 година.

Околийски и градски народни съвети	Жътва: Пшеница %	Жътва: Ръж %	Жътва: Овес %	Жътва общо %	Вършитба общо %	Подмятане на стърнища %	Засяти II култури: Фуражна царевица %	Засяти II култури: Царевица за зърно %	Силажирани храни %	Окопаване памук IV път %
Габрово-селска	77·6	35·7	25	63·8	1·9	40	55·6	—	0	—
Габрово-градска	62·8	—	1·3	51·2	1·5	48·6	76	—	0	—
Г. Оряховица	98·2	100	100	98·6	19·8	84·8	113·7	100	25·9	55·1
Дряново	81·7	69·4	27	69·6	0·8	42·5	75·5	—	51·5	—
Елена	85·7	100	52·8	76·4	1	46·4	65·7	—	25	0
Павликени	96·7	100	100	97·5	23·1	84·1	100	100	38·5	73·9
Севлиево	84·7	100	82·7	86	4	29·9	100	103·6	27	0
Търново-селска	95·2	100	76·2	91·4	13·8	83·1	100	69	26·4	49
Търново-градска	100	100	99·3	99·9	12·5	43	9	—	5	—
Общо за окръга:	91·8	91·5	60·8	89·2	12·8	67·3	96	87·7	30·3	58·8

Нова победа на силите на мира

Успех на Женевското съвещание

През нощта на 20 срещу 21 юли т. г, в Женева в Двореца на нациите бяха подписани споразумения за прекратяване на военните действия във Виетнам и в Лаос.

При подписването на тези споразумения присъствуваха представители на делегациите на СССР, Китайската народна република и на другите участвуващи в Женевското съвещание страни.

Подписано е споразумение за прекратяване на военните действия и в Камбоджа.

Цялото миролюбиво човечество посрещна с искрена радост съобщението за това примирие.

„Възстановяването на мира,— както подчерта в декларацията си Чжоу Ен-лай на заключителното заседание на Женевското съвещание, — и осъществяването на независимостта и единството на трите индокитайски държави е не само искрено желание на народите на Индокитай и Франция, но и същевременно общ стремеж на миролюбивите народи в Азия и целия свят.

Прекратяването на военните действия в Индокитай отново свидетелствува, че силите на мира са непобедими. Все повече се увеличава броят на страните, които са за мирно съвместно съществуване.

Ние сме дълбоко уверени, че постигнатите на женевското съвещание споразумения ще получат подкрепата на всички страни в света.

Никоя политика „от позиция на силата", насочена към разединение и към скалъпване на противостоящи един срещу друг военни блокове, няма да получи подкрепа от страна на народите. Азиатските народи искат мир и сътрудничество, а не разединение и противопоставяне един срещу друг."

На заключителното пленарно заседание на Женевското съвещание, състояло се на 21 юли, В. М. Молотов направи декларация, в която между другото подчерта:

„Женевското съвещание на министрите на външните работи, свикано съгласно решението на Берлинското съвещание, за да разгледа корейския и индокитайския въпроси, завърши своята работа, която продължи почти три месеца.

В резултат на усилията на участниците в съвещанието главната цел на Женевското съвещание е постигната.

Приетите на съвещанието споразумения, които се основават на признаване на националните права на народите в Индокитай и са съобразени с интересите на Франция, не може да се преценяват другояче освен като сериозна победа на силите на мира, като голяма крачка по пътя към отслабване на напрежението в международните отношения".

Правейки преценка за работата на Женевското съвещание, В. М. Молотов подчерта в декларацията си, че подписаните споразумения имат важно значение за народите на Азия, където е потушено още едно огнище на война. Едновременно с това той напомни, че корейският въпрос остава открит и чака разрешение в интерес на националното обединение на Корея.

Той посочи и голямото положително значение, което има участието на Китайската народна република в разрешаването на назрелите международни проблеми.

Говорейки за особената позиция на делегацията на САЩ, която не се присъедини напълно към останалите участници в съвещанието, В. М. Молотов подчерта, че ходът на работата на Женевското съвещание показа, че все още поставяните от агресивните кръгове на някои държави изкуствени прегради срещу участието на Китай в разрешаването на международните проблеми се помитат от самия живот.

„Резултатите от Женевското съвещание — подчерта В. М. Молотов — потвърдиха правилността на принципа на цялата външна политика на Съветския съюз, че в съвременните международни отношения няма такива спорни въпроси, които да не могат да бъдат разрешени чрез преговори и споразумения, насочени към укрепване на мира."

Вестта за постигнатите на Женевското съвещание споразумения се посреща с чувство на дълбока радост от всички трудещите се в целия свят.

ПОБЕДА, КОЯТО ЗАДЪЛЖАВА

Успехът, постигнат в Женева с подписване на примирието в Индокитай, е един безспорен успех на борците за мир от цял свят. Без тяхната организирана борба и натиска, който се упражни от прогресивното обществено мнение върху правителствата от капиталистическите държави, не бихме могли да отпразнуваме победата в Женева.

Не може да не се изтъкне също така, че тая победа е в резултат на организираната борба на борците за мир и в самата крепост на империалистическия лагер — САЩ. Всичко прогресивно в тая страна не може да не се радва на постигнатата победа.

Но борците за мир знаят в същото време, че борбата продължава. Те ще удвоят усилията си за разясняване най-широко решенията на Берлинската сесия на Световния съвет на мира, които тепърва има да се осъществяват.

Борбата за мир в настоящия момент трябва да се разгаря и разширява. Тая задача трябва да стои и пред трудещите се от нашия окръг, които чрез своите нови успехи в производството ще нанасят нови удари върху подпалвачите на нов световен пожар.

Постигнатата победа в Женева ни дава нов импулс в борбата, но не може и не бива да приспи нашата бдителност по отношение на тия, които мислят и се готвят за войната.

Атанас Смирнов, писател, председател на Околийския комитет за защита на мира в Дряново

☆ ☆ ☆

Всички сили за денонощна вършитба, за предаване първото зърно на Родината!

☆

ВЪРШЕЯТ И СЕ ОТЧИТАТ

Кооператорите и кооператорките от V-та и II-ра бригади при ТКЗС в с. Патреш, Павликенско, ентусиазирани от успехите си в жътвата с още по-голям ентусиазъм започнаха денонощна вършитба.

Благодарение на пълното използуване на капацитета на вършачката на 18 юли бригадата на др. Тодор Мутафов приключи вършитбата на ечемика.

Най-добри резултати постигнаха във вършитбата кооператорите на 17 юли т. г. като за 8 часа овършаха 20,876 кг зърно.

Машинистът Кирил Лалев с помощник Лозен Йорданов пети ден работят без да спират вършачката по тяхна вина. Непосредствено след овършаването на първите 30 тона ечемик кооператорите ги предадоха на Димитровската родина за отчитане на зърнодоставките.

Работата продължава денонощно.

Божан Сим. Георгиев

Радко Панайотов

☆

Отчетоха доставките

Частните земеделски стопани от с. Колишовци, Лесичарски народен съвет, Габровско наред с жътвата извършват и подмятането на стърнищата.

Само за няколко дена те прибраха реколтата от есенните култури в хамбарите си. Изпълниха с чест своя пръв патриотичен дълг, като на 22 юли т. г. предадоха в държавните складове първокачествено зърно, с което първи в околията отчетоха държавните зърнодоставки.

Ф. Маринов

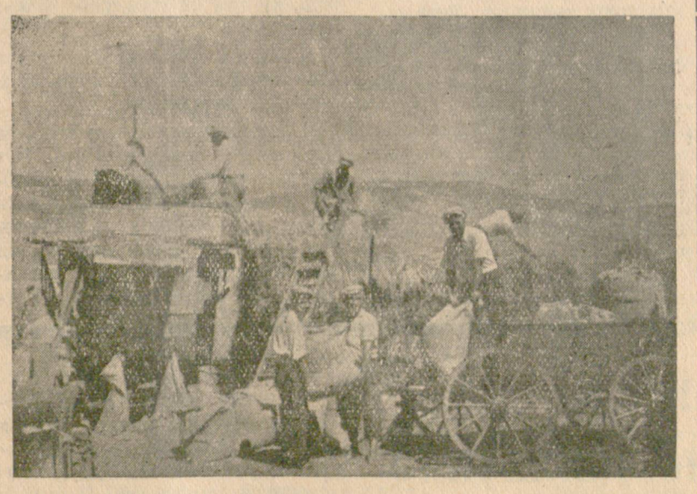

На снимката: Старши трактористът Апостол Ангелов и сменният му тракторист Петър Методиев — член на ДСНМ вършеят денонощно на ТКЗС в с. Иванча, Търновско. До 22 юли колективът на вършачката е овършал 184 тона зърно

☆

Колона на първенците

Постижения на първенци — комбайнери на 22 юли 1954 година.

Старши — комбайнерът др. Георги Йорданов от МТС Г. Оряховица е ожънал с комбайн „Сталинец — 6" 362 декара и овършал 32 тона зърно. От началото на кампанията до сега е ожънал 3,732 декара и овършал 547 тона зърно.

Старши комбайнерът др. Станьо Илиев Станев от МТС — Севлиево със самоходен комбайн е ожънал 250 декара и овършал 28 тона зърно.

Старши — комбайнерът др. Кирил Атанасов Чакъров от МТС — Караисен с комбайн „Сталинец —6" е ожънал 220 декара и овършал 22 тона зърно.

Механизатори на денонощна работа по родните полета за спечелване на съревнованието с Пловдивски окръг!

☆

Посрещнаха победата с победа

Механизаторите-комбайнери от от МТС в Г. Оряховица посрещнаха победата на миролюбивите сили в Женева с ценна победа на хлебния фронт. Работейки денонощно по блоковете на ТКЗС те изпълниха плана на станцията за жътва с комбайни 112 на сто в декари и 102 на сто в тонове.

На челно място между комбайнерите е миналогодишният първенец орденоносецът Георги Йорданов, изпълнил плана си в декари 155 на сто и в тонове 146 на сто, следван от Асен Ганев при 154 на сто в декари и 137 на сто в тонове.

Рекордно е постижението на Георги Йорданов, който на 22 юли е ожънал в ТКЗС в гр. Лясковец 362 декара, с което изпълни денонощната си норма над 225 на сто.

Комбайнерите работят с неотслабващ темп за още по-голямо изпълнение плана на станцията.

☆

РАДОСТНО ТЪРЖЕСТВО

СЕННИК, Севлиевско—(*телеграма*).—Трудово-кооперативното земеделско стопанство и тая година завърши първо в околията жътвата, въпреки честите валежи.

От началото до края на кампанията се разгоря упорито социалистическо съревнование.

По случай завършването на жътвата на 22 юли в двора на стопанството се състоя в задушевна атмосфера и повишен ентусиазъм обща другарска вечеря. Под ръководството на възпитателката Пенка Иванова възпитаниците на кооперативната детска градина изпълниха програма. Председателят на стопанството др. Васил Ганчев отчете резултата, като изтъкна, че стопанството е първенец в околията по жътвата, лятната предсеитбена оран, засяването на вторите култури — фуражна царевица, мохар и др. Първенец в кампанията е първо звено от първа бригада със звеновод Киро Иванов и бригадир Радко Тодоров.

Вечерята продължи с веселия и игри до късно през нощта.

М. Калчевски

☆

Към денонощна вършитба

Жътвата в с. Русаля, Търновско приключи. Добра помощ оказа прекрасният съветски комбайн „С —6" със старши комбайнер др. Георги Цанев. За 12 дена той пожъна 2,181 дк и овърша 342,233 кг зърно.

Комбайнерът Георги Цанев от МТС — Ресен не позволи никакво разпиляване на зърното. На 19 юли т. г. за 14 часа той ожъна 212 декара.

От 20 юли кооператорите започнаха — денонощна вършитба и отчитане на държавните зърнодоставки.

П. Косев

Десет години НР Полша

Полският народ тържествено отпразнува на 22 юли т. г. десет години от своето освобождение от хитлеристките нашественици.

Десет години не са много, но в тия десет години в НР Полша станаха такива големи преобразования, които тласнаха страната десетки години напред.

Докато при освобождението 23 на сто от всички граждани на 20 — 24 годишна възраст са били неграмотни, сега са единични случаите на неграмотност сред населението до 50 годишна възраст.

Промишленото производство, изчислено на глава от населението, се е увеличило 5 пъти. От освобождението на страната до днес са влезли в строя над 700 промишлени предприятия. Средно всеки 10 дни в Народната република Полша се пуска в експлоатация нова фабрика, завод или мина.

Преди десет години в Полша 23 на сто от селските домакинства бяха с по-малко от 20 декара земя и 35·5 на сто със земя от 20 до 50 декара. В края на 1953 г. НР Полша има 8,000 земеделски производствени кооперации, в помощ на които държавата е създала над 400 машинно — тракторни станции

В разцвет е народната култура. В сравнение с 1937 година тиражът на книгите и брошурите се е увеличил повече от три пъти. Библиотеките са над 4 пъти повече от 1938 година. Полската кинематография създаде 17 пълнометражни художествени филма, повече от 900 документални и около 300 научно популярни филма.

Докато за 20 години в панска Полша са били електрифицирани около 1,300 села, за 10 години народна власт в страната са електрифицирани 13,600 села и повече от 3,600 държавни земеделски стопанства.

Изобщо всестранни и огромни са успехите на полския народ за десет години свободен живот.

Подпомогната безкористно от великия Съветски съюз, в нерушима дружба и взаимопомощ със страните с народна демокрация, НР Полша излекува тежките рани от войната и смело и уверено върви по пътя на социализма.

Успехите за десетгодишния свободен живот са най-добро доказателство, че за идващите поколения ще бъде осигурен щастлив, радостен и доволен живот.

Застанал твърдо на фронта на мира и социализма, полският народ подкрепя единодушно миролюбивата политика на Съветския съюз, която отговаря напълно на жизнените интереси на полските трудещи се.

Между нашия и полския народи съществува истинска братска дружба, чиито корени достигат в далечното минало. Всеки успех, всяка нова победа на братска Полша по пътя на социализма радва целия български народ, защото това е успех, победа на мира, на дружбата, на щастието на свободните народи.

По случай десет годишнината заедно с целия български народ — трудещите се от Търновски окръг поздравяват възродена Полша и пожелават на полския народ нови успехи в борбата за мир и социализъм.

БЕРИТБА НА ТЮТЮН

Редовната беритба на ориенталски тютюн в с. Недан, Павликенско започна.

Първите тютюнови листа набраха бригадите на Георги Костадинов и Александър Александров Димитров.

Само за един ден работливите—кооператорки от двете бригади набраха и нанизаха над 600 низи тютюн.

Ив. Георгиев

Братска помощ

В помощ на селските стопани в с. Правда — Горнооряховско на 10 т. м. 120 души от колектива на глухонемите от Горна Оряховица за един ден пожънаха 50 декара.

Стопаните благодариха за навременната помощ на своите братя от града.

Ст. Василев, дописник

СВЕДЕНИЕ

за хода на съревнованието между МТС в окръга за изпълнение на селскостопанските задачи към 22 юли 1954 год.

МТС	Жътва с комбайни %	Жътва със снопоразвръчки %	Вършитба с вършачки %	Есенна лъжлока оран %	Подмятане на стърнищата %
Г. Оряхов.	112	45	13·3	1	96·4
Камен	70·5	83	5·6	1·2	64·2
Павликени	87	102	10	0·7	87
Караисен	72	109	8·4	—	71
П. Тръмбеш	81	104	8	—	71
Ресен	78	107	5·5	0·6	62
Севлиево	38·7	40	1·4	—	16
Общо за окръга	91·5	88	7·1	0·6	70·2

СЕДМИ КОНГРЕС НА КОМИНТЕРНА

Преди 19 години, на 25 юли 1935 г., в Москва бе открит VII конгрес на Комунистическия интернационал. Най-главната задача, която тогава стоеше пред конгреса за разрешаване, беше въпросът за настъплението на фашизма в Германия, Италия, Япония и другите капиталистически страни и изграждане единството на работническата класа и всички демократични сили за борба против кървавата фашистка реакция.

На 2 август Георги Димитров направи пред конгреса доклад с историческо значение. Той осветли пътя за по-нататъшната борба на цялото международно работническо и антифашистко движение.

В направения пред конгреса доклад „Настъплението на фашизма и задачите на Комунистическия интернационал в борбата за единството на работническата класа против фашизма", Георги Димитров с марксическа задълбоченост определи действителния класов характер на фашизма.

„Фашизмът — подчерта той — това е власт на самия финансов капитал. Фашизмът на власт, е открита терористическа диктатура на най-реакционните, най-шовинистичните и най-империалистически елементи на финансовия капитал".

Говорейки за Германския национал-социализъм, който е една от разновидностите на фашизма, Георги Димитров го характеризира като „...правителствена система на политически бандитизъм, система на провокации и изтезания спрямо работническата класа и революционните елементи от селяните, дребната буржоазия и интелигенцията,... който действува като ударен юмрук на международната контрареволюция, като главен подпалвач на империалистическата война, като подстрекател на кръстоносния поход против Съветския съюз."

Едновременно с това в доклада бе подчертано, че фашисткта диктатура на буржоазията е свирепа, но не здрава власт.

Фашизмът, като ликвидира и последните остатъци на буржоазната демокрация, сам се разобличава пред трудещите се и предизвиква тяхната справедлива омраза. В крайна сметка, фашизмът, който се е нагърбил със задачата да погребе марксизма и революционното движение на работническата класа, — както каза Георги Димитров, — сам води в резултат на диалектиката на живота и класовата борба към по-нататъшното *развитие на ония сили*, които ще бъдат негови гробокопачи, гробокопачи на капитализма.

Той обаче предупреди работническата класа и всички демократични и антифашистки слоеве, „...че фашизмът не ще падне сам по себе си. Той никога не ще падне автоматически". Необходима е революционната активност на работническата класа, за да помогне умело да се използват неизбежно възникващите в лагера на буржоазията противоречия и конфликти за подриването на фашисткта диктатура и нейното окончателно събаряне.

Отговаряйки на въпроса как да се възпрепятствува идването на фашизма на власт и как да се събори победилият фашизъм, Георги Димитров подчертава: „Първото, което трябва да бъде направено и с което е необходимо да се започне — това е създаването на единен фронт, установяването на единството на работниците във всяко предприятие, във всеки район, във всяка област, във всяка страна, в целия свят. Единодействие на пролетариата в национален и международен мащаб — ето могъщото оръжие, което прави работническата класа способна не само за успешна отбрана, но и за успешно контранастъпление против фашизма, против класовия враг."

Успехът на работническата класа против фашизма и агресията е тясно свързан със създаването, разширяването и заздравяването на боевия работническо-селски съюз.

Изграждането на антифашисткия фронт е свързано също така с правилния подход към ония организации и партии, в които влизат трудещите се селски и градски маси.

В доклада си Георги Димитров задълбочено и конкретно разгледа въпросите за профсъюзното единство, за единния фронт на младежта, единния фронт на жените, за антиимпериалистическия единен фронт, за правителството на единния фронт и борбата на трудещите се против империалистическата агресия и военнолюбците.

Докладът на Георги Димитров и решенията на VII конгрес на Коминтерна въоръжиха комунистическите и работническите партии и станаха тяхна бойна революционна програма за мъжествена борба против кървавия фашизъм. Под ръководството на комунистическите партии в различните капиталистически страни се предприеха редица мероприятия за изграждане мощен единен фронт и антифашистки народен фронт.

Издаден и нелегално разпространен у нас в няколко хиляди екземпляра, докладът на Георги Димитров и решенията на VII конгрес въоръжиха Българската комунистическа партия с мощно оръжие в борбата против антипартийната левосектантска фракция, за преодоляване сектантските наслоения в Партията, за провеждане решителен повратъ и в нашата партия, за нейната окончателна болшевизация.

Отправен момент в развитието и живота на БКП е състоялият се през зимата на 1936 г. VI разширен пленум на ЦК на Партията, който се занима с приложението на българска почва решенията на VII конгрес на Комунистическия интернационал за сплотяването на всички демократични сили у нас и широките народни маси под знамето на народния фронт за борба против фашизма. Възприеха се нови форми на масова борба за заздравяване връзките на Партията с трудещите се и подготовката за въоръжено народно въстание против фашисткта диктатура в нашата страна.

В продължение на близо две десетилетия от VII конгрес на Коминтерна, миролюбивите народи от целия свят, начело с великия Съветски съюз водят упорита борба против фашизма и империалистическата агресия.

В резултат на всемирно историческата победа на Съветската армия, след Втората световна война станаха сериозни промени. В редица страни на Централна и Югоизточна Европа се установи народнодемократична власт. Освободи се от империалистическа робия и многомилионният Китай. Решителна борба за национална независимост и свобода се води и от народите в колониалните и зависими страни. Повече от 1|3 от човечеството се освободи от гнета на капитализма и под ръководството на комунистическите и работнически партии, трудещите се смело, неуклонно и безвъзвратно вървят по пътя на социализма—комунизма.

Нашият народ под ръководството на героичната Българска комунистическа партия и под победното знаме на Отечествения фронт изгражда своето щастие и се бори за траен мир и социализъм.

Ал. Хинчев

Народното читалище на пост

Народно читалище „Зора" в с. Дичин, Търновско се включи в борбата за срочно и качествено прибиране на реколтата. Спретнатият вид на библиотеката и читалията прави добро впечатление на всеки посетител.

Библиотеката е подредена по десетичната система. Тя има 2,374 тома литература. Читалището получава 22 броя вестници и списания, от които 6 съветски и 16 български.

През 1953 г. от библиотеката бяха раздадени за прочит 960 тома книги, а през тази година само за второто тримесечие са раздадени 1,360.

За да стигне книгата до читателя при най-усилената полска работа, голяма е заслугата на платения читалищен организатор — Ангел Димитров и изградения актив от младежи към библиотеката. Те разнасят художествена, научна и марксическа литература по домовете на трудещите се. Напоследък носят най-вече селкостопанска литература.

Пред читалията е уреден щанд с нагледни материали — диаграми за хода на съревнованието. Всяка бригада вижда мястото си в прибиране на реколтата.

Местната лекторска група от 27 лектори работи по предварително изготвен тематичен план. Прочетени бяха лекции по прибирането на реколтата във восъчната зрялост. Проведе се и вечер, посветена на Георги Димитров.

Читалището, съвместно с МНСДТ, ДСНМ и ТКЗС, започна ежедневно да издава многотиражка за хода на съревнованието в кампанията.

Ансамбълът при читалището представя на открито пред трудещите се естрадни програми.

Така нашето читалище воюва за прибирането хляба на народа.

П. Спирдонов, дописник

Радиоуредбата бездействува

Радиотранслационните централи са мощно средство за водене на агитация сред населението, особено в такива важни акции каквато е прибирането на реколтата. Но програмната комисия, МНСДТ и радиооператорът в с. Русаля — Търновско изглежда не разбират важността от добра, целенасочена и стегната програма на радиоуредбата.

Програмната комисия е изградена само на книга. Тя не проявява почти никаква дейност. Жътвата в селото отдавна започна, а РТЦ не е провела още нито едно радиопредаване, нито пък е предала информация за хода на лятната кампания.

Радиооператорът Генчо Борисов Цвятков, който е същевременно и секретар на дружествения комитет на ДСНМ при ТКЗС, смята за свое задължение само да включва и изключва националния предавател и евентуално да поправи някоя радиоточка.

Нека др. Борисов не се оправдава с това, че е много зает и нека не бяга от повече задължения, а редно с цялата програмна комисия и помощта на МНСДТ да стегне работата на радиоуредбата в селото.

Д. Бояджиев

Младежка агитка

Колективът за художествена самодейност при народното читалище „Ненко Маринов" в с. Ловнидол, Севлиевско излъчи от своя състав агитка от 25 души. Тя подготви хубава програма, посветена на жътвата, вършитбата и предаването на държавните зърнодоставки.

На 12 юли агитката посети с. Търхово, Севлиевско, където представи с успех своята програма.

На другия ден в същия състав агитката изнесе програма в Ловнидол.

Освен това самодейците излизат вечер из самото село. До късна вечер се чуват бодрите младежки песни.

Л. Лазаров, дописник

Кино в младежкия стан

Шестдесет младежи и девойки от ТКЗС „Първа петилетка" в с. Асеново, Г. Оряховско това лято са на стан на 6 километра от селото. Тук те са близко до блоковете на стопанството и винаги първи започват работа.

С младежки жар те се включиха в прибирането на реколтата. Благородно социалистическо съревнование се е разгоряло между отделните звена. Преходното знаме премина в много ръце, но напоследък го задържа звеното на Бонка Ненова и то не ще го изпусне.

С голяма радост младежите и девойките посрещнаха пристигането на киното от селото в стана. С жив интерес те гледаха хубавите съветски филми „Адмирал Нахимов" и „Альоша Птицин".

Георги М. Иванов
наш окол. дописник

ПАРТИЕН ЖИВОТ

Нагледната агитация и производствените задачи

Нагледната агитация във ф-ка „Васил Коларов" — Габрово е един от решаващите фактори в борбата за изпълнение на плана и обещанията по призива на 10-те столични предприятия. Колкото по-конкретна и отразяваща производствените достижения и слабости е нагледната агитация, толкова по-мобилизираща е тя.

За нагледната агитация в нашата фабрика се грижи просветната комисия при профкомитета, която се подпомага от партийното бюро и организацията.

Основната задача, която се стремим да разрешим чрез нагледната агитация е да мобилизираме силите на колектива, като се покаже на всеки производственик постъпващ на смяна в своя цех и бригада: какво е изпълнението на показателите на производствения план и по призива на 10-те столични предприятия; каква е трудовата дисциплина; какви са резултатите от работата по новите почини; кои са челниците в производството, по примера на които трябва да се равняват останалите работници и други.

За целта пред входа на тъкачните цехове са поставени отчетни табла, отразяващи изпълнението на производствения план от началото на месеца, по отделно за всяка смяна и общо за цеха, а на друго табло — изпълнението на същите за предния ден. В самия вход на цеховете са поставени отчетни табла, отразяващи безпричинно отсъствуващите по смени, по бройки и поименно, работници дали лошокачествена продукция и др.

Поставена е почетна дъска за написване имената на първенците в съревнованието, първенец смяна за деня, мълнии и отделно табло за окачване новоизлезлия брой на многотиражката „Коларов завет". На друго табло се записват постигнатите резултати по почина на Левченко и Муханов.

За резултатите по подготовката и провеждането на стахановската конференция е изработено художествено табло с условията за участието в конференцията. На същото ежемесечно се нанасят резултатите от подготовката за конференцията.

Издава се и фабричен „Стършел", който се следи с голям интерес от целия работнически колектив.

В работните зали са поставени табла-часови графици, чрез които работниците следят през време на смяната си резултатите от изпълнението на плана.

По прилагането на новите почини са поставени подходящи лозунги. На видно място в тъкачния цех са поставени ликовете на Левченко и Муханов и лозунг, приканващ работниците от цеха да работят по техния почин.

Във връзка с внедряването на метода на инженер Ковальов са направени снимки и изработени художествени табла, отразяващи правилното зареждане на празна совалка.

За изпълнение обезателствата по призива на 10-те столични предприятия са окачени множество лозунги. Такива има и за подобряване на качеството, като се заостря вниманието на производствениците за възможни грешки и причините за тяхното допускане.

За редовното попълване на отчетните табла са заангажирани другари от плановата и нормената служби.

Цялата дейност във връзка с нагледната агитация се провежда под най-близкото ръководство и контрол на партийното бюро.

В сравнение с миналите тримесечия нагледната агитация е подобрена. Същата спомогна за подобряване на трудовата дисциплина, за разгаряне на съревнованието и повишаване трудовата активност на целия работнически колектив.

В резултат на това планът за м. юни е изпълнен 107·3 на сто, а за второто тримесечие—102·2 на сто. В изпълнение на призива при обещано 1·5 на сто увеличение производителността на труда, в края на м. юни е постигнато 6·6 на сто. Обещано бе да се увеличи с 1 на сто първокачествената продукция над плана, а е постигнато 3·3 на сто.

Разглеждайки работата по нагледната агитация през второто тримесечие, партийната организация набеляза мероприятия за нейното по-нататъшно подобряване.

Иван Василев
зам. партиен секретар

АГИТАТОРКАТА

Още от основаването на ТКЗС „Първи май" в с. Обединение — Търновско, Гина Манева е една от пламенните агитаторки. Доста сили трябваше да употребят кооператорите агитатори за масовизиране на стопанството, за въвеждане на новия колективен живот.

— Помня как един път, когато ние се връщахме от нивата — разправя кака Гина,—Мария Петрова ме посрещна с насмешка и подигравки. Тя беше много упорита. Не вярваше, че на нас бедните и средни селяни мястото ни е само в ТКЗС. Всеки ден, когато и където и да я срещна или отида у тях, все й разправях, че само в ТКЗС ние ще бъдем добре, ще подредим живота си, ще заживеем заможно. Дълго време тя се колеба, докато се реши. Но сега е доволна. Това, което получиха срещу изработените трудодни със сина си и снаха си, в най-добрите години не са го получавали. Построиха си къща, купиха си гардероб. Обзавеждат се.

Сега, всяка седмица, всеки ден се поставят все нови задачи пред агитаторите.

Настъпи усилена работа за прибиране на реколтата. От сутрин до вечер всички са на полето. Кака Гина и тук продължава агитаторската си дейност. Тя се грижи всяка минута на кооператорите да бъде запълнена, почивките им да са приятни. Събира вестници, подбира статии и през часовете на почивката дъщеря й Стефана Георгиева чете, а кака Гина разяснява, говори, беседва за предстоящите задачи, убеждава.

Трудно беше да се убедят кооператорите за едновременната жътва, вършитба, окопаване на пролетниците и ред други задачи. Спореха, опъваха се.

— За това нещо трябват хора и сили — говореше кооператорката Мария Колева. — Не можем, няма да успеем, а не е и необходимо да се залавяме за всичко изведнаж.

— Можем и ще успеем — обяснява кака Гина. — Ние сме в звеното 17 души. Ще разпределим силите си, ще спим на полето, ще работим повече и ще свършим работата си. Нима ще чакаме някоя градушка да унищожи храната ни?

Така всеки момент, през време на работата, по пътя за полето, през почивките, кака Гина със свойствената й приказливост и усмивка говореше с дружките си и с личен пример на работлива кооператорка ги увлече в изпълнение на задачите. Убеди 8 души от звеното си да спят на полето и с това, освен ожънатите по 1 декар през деня ожънаха и по 800 м. вечерта и рано сутринта, преди идването на другите. Сега всички са доволни от свършената работа.

— Копахме памук—разправя кака Гина, — а другарките Стефана Николова и Съба Стефанова бързат, бързат да прекопаят повече, да излезят на реда напред и не внимават за правилната копан. Някъде пресичат стръкчетата на памука, а мене сърцето ме заболява и веднага почвам: „Чакайте, другарки! Вижте пресечените стръкчета! Колко пъпки ще има по тях, колко памук ще загубим, колко басма по-малко ще получим?..." Така другарките виждат грешките си и внимават. Те са добри, но трябва да им се каже, да се научат. Млади са.

Не само с думи, но и с делата си кака Гина учи околните си. Навсякъде тя е между първите. И в жътвата, и в спането на нивата, и в денонощната вършитба, и в миналогодишното късно прибиране на цвеклото, и в копанта — навсякъде. А работата й е съвестна и качествена.

През зимните дни, когато привърши полската работа, кака Гина е първа и една от най-добрите кръжочнички. Вече три години тя редовно се учи в партийните просветни звена. Завърши първа и втора година политшкола и кръжока по КПСС —първа година и то с много добър успех. Това много й помага, за да разбира правилно партийната политика и от там така упорито и успешно да работи като агитатор.

Такава е тя агитаторката кака Гина.

Д. Лафчиева

ПРЕГЛЕД НА ПЕЧАТА

ПОДЦЕНЕНО ОРЪЖИЕ

Секретарят на ЦК на КПСС др. Хрушчьов нарече печата „дългобойно оръдие". С такова оръдие разполагат и партийният комитет, профкомитетът, младежкият комитет и управлението на Държавни захарни заводи — Г. Оряховица. Преди четири години те започнаха да издават многотиражката „Заводска борба". Но отпечатваното на многотиражката сега е от дъжд на вятър.

През 1954 година до 29 май са издадени всичко четири броя. Страниците на тия броеве са запълнени с общи фрази, написани главно от административния персонал. Например, бр. 1 съдържа: призив-обещание, две поздравителни телеграми, едно писмо, указания как да се сключи колективният трудов договор, условия за присвояване званието „Герой на социалистическия труд", съобщение, че ще се открива детска музикална школа, статия „Предстоящи задачи за 1954 година", общи приказки за обществения преглед по охрана на труда и ДОО и писмо на треньора до футболния отбор за подготовката за 1954 г. с общи фрази.

В следващите броеве има стремеж да се доближи съдържанието до живота на колектива. Появяват се вече по 2-3 дописки, но основните задачи по изпълнение на плана не се виждат, ако не се сметнат тромаво и общо написаните уводни статии „Квалификацията — важно условие за изпълнение на плана", „Нови задачи — нови методи на работа", „Качеството — основна наша задача".

От страниците на многотиражката липсва многостранният творчески живот на колектива, не личи борбата за изпълнение на поместеното в бр. 3 обещание по призива на десетте столични предприятия, няма ги живите дописки на работниците. Вместо опит на първенците, вместо критика на недъзите, вместо постоянното изтъкване на първенците, в страниците на многотиражката се срещат такива материали: „Навреме да окопаем и разредим захарното цвекло", „Да продължим борбата с цвекловия хоботник", „Успехите на ТКЗС с. Слатина и Горан — Ловчанско".

Не е поместена нито една илюстрация в многотиражката.

С какво може да се обясни това нехайно отношение към дългобойното оръдие, с което заводският колектив разполага?

Преди всичко с липсата на партийно ръководство на многотиражката. Заводският партиен комитет нито веднаж не се е занимавал с работата й. Впрочем веднаж на крак са говорили по този въпрос. Това показва как партийната организация изпълнява уставното си задължение да ръководи низовия печат (стенвестници, многотиражки и други).

Редактирането се предоставя на различни хора, без да се осигури платен редактор. От това какво ще се помести, кой ще пише — от такива въпроси ръководителите на завода ги опазило зло.

А Държавните захарни заводи имат най-добри възможности за списването на многотиражка — мощно оръжие в ръцете на целия колектив, което най-малко два пъти в месеца да удря право по целта. И средства има, и хора ще се намерят. Съществува обаче сериозно подценяване на това мощно оръжие.

Разбира се, и Околийският комитет на Партията в Горна Оряховица не дооценява ролята на многотиражката в живота на завода, защото досега не е подирил отговорност за нейното занемаряване.

Нужно е сега, преди откриване на захароварната кампания, да се вземат бързи мерки „Заводска борба" да започне да излиза редовно с бойко целенасочено съдържание. От това ще спечелят всички—и ръководителите на завода, и работниците, и цялото народно стопанство.

Хр. Консулов

В дома на своя патрон

Пионерите от околийския лагер „Н. Павлов" в с. Ветринци, Търновско, посетиха на 17 юли т. г. дома на народния партизанин от същото село Никола Павлов Витанов. Председателят на Общоселския комитет на Отечествения фронт им разказа спомени из живота на този смел борец против кървавия фашизъм.

Г. Паунов

Нови книги в Окръжната библиотека

☆ НАД ВОЛГА — *М. Прилежаева.* Роман за юноши. Авторката разкрива различни черти от съветския живот, изгрижата на съветските хора към младото поколение, за да израстнат от него пълноценни граждани на съветското общество.

Издание „Народна младеж", 384 страници.

☆ ПЪТ от *Ст. Ц. Даскалов.* Роман. Книгата завършва трилогията „Път" и е посветена на съпротивителното движение у нас. Авторът е успял да предаде силата на това движение, неговия народностен характер. В ярки и запомнящи се образи той е разкрил героизма на партизаните, чистотата на техните пориви, обаятелността на саможертвата им.

Издание „Народна младеж", 648 страници.

☆ ЧЕРВЕНО ЗНАМЕ от *А. Калинин.* Романът предава героичните подвизи на съветските бойци през дните на Великата Отечествена война. В него са показани образите на обикновените хора, които разгромиха германските пълчища.

Издание „Военно издателство", 404 страници.

☆ ЦЕЛОГОДИШНА ТРЕНИРОВКА НА ФУТБОЛИСТА от *В. Ангелов и С. Петров.* Ценно ръководство, предназначено да подпомогне футболните треньори и състезатели в тяхната учебно-тренировачна работа, в борбата им за повишаване на спортното майсторство и качеството на българския футбол.

Даден е примерен годишен план и програмен учебен материал за целогодишната тренировка, форма на отчета на учебно-тренировачната работа при целогодишната тренировка, методически указания и пр.

Издание „Физкултура", 106 страници.

Петдесет години революционно профсъюзно движение

М. СТЕФАНОВ
секретар на ОСПС

На 3 август т. г. се навършват петдесет години от Първия конгрес на Общия работнически синдикален съюз в България.

Създаването на Общия работнически синдикален съюз е светла страница от историята на нашето революционно профсъюзно движение.

Профсъюзното движение у нас, подобно на това в Русия, възниква, развива се и укрепва след създаването на Партията. Поради това още при зараждането си то се оказа под благотворното влияние на Партията.

Димитър Благоев и Георги Кирков положиха големи усилия за укрепването на първите синдикати. Под тяхно ръководство се подготви и проведе учредителният конгрес на Общия работнически синдикален съюз в 1904 г. В 1909 г. начело на ОРСС застана бързо растящият, безстрашен, енергичен и талантлив организатор и ръководител на работническата класа Георги Димитров.

Под ръководството на Партията, изпълнявайки указанията на Георги Димитров, профсъюзното движение измина славен път на революционна борба срещу буржоазията и монархофашизма.

През двадесетгодишното си легално съществуване Общият работнически синдикален съюз стана най-масовата организация на българската работническа класа. Численият състав от 1,500 членове през 1904 г. нарастна на 34,000 през 1923 година. Съюзът организира и проведе над 2,000 стачки в защита на работническия труд и за по-добри жизнени условия на работническата класа.

Паметни ще останат в историята на профсъюзното движение големите стачни борби на рудничарите в Димитрово през 1906 г., където 900 миньори водиха 35 дневна борба, на работниците от кибритената фабрика при гара Костенец, която продължи повече от 4 месеца, голямата железничарска стачка през 1919 г., в която хиляди железничари и пощенци водиха 55 дни героична борба с буржоазното правителство. Начело на железничарската стачка, първото мощно класово стълкновение в следвоенния революционен подем в нашата страна, беше Георги Димитров. С неизчерпаема енергия и смелост, с рядка прозорливост и далновидност той организираше и ръководеше стачката.

Укрепването на нашите революционни профсъюзи не би било мислимо без победата на Великата Октомврийска социалистическа революция. Профсъюзите приветствуваха победата на руската работническа класа, а след образуването на Коминтерна твърдо следваха неговите лозунги. Те участвуваха в основаването на Червения синдикален интернационал — Профинтерна и застанаха на основата на международната работническа солидарност.

Ръководейки масовите революционни стачни и други борби на работническата класа, Общият работнически синдикален съюз възпитаваше трудещите се в дух на международна работническа солидарност, взаимопомощ и непримиримост към капиталистическата робия и кървавата експлоатация.

В героичната борба против фашизма загинаха стотици пламенни патриоти, добри профсъюзни ръководители, като Начо Иванов, Аврам Стоянов, Евтим Апостолов, Илия Маринов — Бялката и много други.

На 9 септември 1944 г., победило с решаващата помощ на героичната Съветска армия, народното антифашистко въстание, откри пътя за построяването на социализма в нашата страна и постави отговорни задачи за разрешаване пред Общия работнически професионален съюз.

В грандиозното дело за преобразяване на нашата страна голям дял се пада на професионалните съюзи. Под постоянните грижи на Партията нашите профсъюзи израстнаха и укрепнаха, обхванаха в редовете си 95 на сто от всички работници и служители в страната и с все по-голям успех изпълняват задачите.

Те сплотиха редовете на работническата класа около Партията, възглавиха ентусиазма на работническите маси и насочват тяхната неизчерпаема енергия към изпълнението на производствените планове. Хиляди работници, възпитани от Партията и профсъюзите, се съревновават за икономия на суровини, на енергия и топливо.

Първостепенна задача на професионалните съюзи сега е да се изпълни плана за Втората петилетка, като се организира още по-добре социалистическото съревнование и се внедрят новите съветски и наши почини в производството. Неотменна задача е изпълнението на производствените планове по всички показатели, за да се постигне рязко подобряване на материалното и културното благосъстояние на трудещите се.

Само в нашия окръг в съревнованието са се включили над 47,896 работници и инженерно-технически кадри, от които 22,773 души с индивидуални обещания. Расте броят на производствениците, които с любов изучават и успешно прилагат опита на съветските първенци в производството, на Александър Чутких, Щирьова, Корабелникова, Левченко и Муханов, Ворошин, Лунин и др. Само през първото тримесечие на 1954 г. в окръга над 13,000 души са работили по новите почини и са реализирали 1,740,000 лв. икономия за народното стопанство.

Разраства се движението за увеличаване производителността на труда и снижение себестойността на продукцията. По този патриотичен почин в окръга работят колективите на 69 предприятия от републиканската промишленост, 150 търговски, 12 строителни и др.

С всеки изминат ден расте броят на ударниците, стахановците и отличниците в производството. За високи производствени постижения от Търновски окръг 7 души получиха званието „Герой на социалистическия труд", а 112 са наградени с правителствени отличия. Само през първото тримесечие на т. г. са присъдени званията „Ударник", „Стахановец" и „Най-добър в професията" на 10,955 работници.

Гордост за окръга са Героите на социалистическия труд тъкачите Тодор Митев, Веска Минчева, Пенка Галова, Лиляна Димитрова, Петър Николов, строителите Нено Караджов и Иван Папунков.

Професионалните съюзи се ръководят в своята дейност от решенията на Шестия конгрес на Българската комунистическа партия. Настойчиво и с цялата си енергия работят за повдигане ентусиазма на масите, за изпълнение и преизпълнение на новия петгодишен план, за нататъшното развитие на Родината ни.

Чрез разнообразните форми на лекционната и производствено-техническа пропаганда, стахановските школи и др. те възпитават трудещите се в дух на висока държавна и трудова дисциплина. Като масова школа на комунизма те възпитават нашата работническа класа в дух на народен патриотизъм и пролетарски интернационализъм, в дух на безпределна любов към героичната Българска комунистическа партия и великия Съветски съюз — непоколебим и изпитан вожд на световния лагер на мира, демокрацията и социализма.

Чествувайки петдесетгодишнината от основаването на революционните професионални съюзи и 10-та годишнина от освобождението на България от фашисткия гнет, работническите колективи разгарят още повече социалистическото съревнование за изпълнение плановете по всички показатели. Своите постижения те отразяват в грижливо уредените витрини и кътове, диаграми и агитбабла, стенвестници и многотиражки.

Петдесетгодишнината ще бъде нов тласък на социалистическото съревнование за изпълнение на плана за 1954 г. по всички показатели.

За вършитбата няма напрежение

Работническият колектив на МТС в с. Полски Тръмбеш, Търновско оказва ценна помощ на кооператорите и частните земеделски стопани в района на станцията. Към 19 юли т. г. той изпълни плана за жътвата със сноповързачките 101 на сто, за лятната предсеитбена оран 100 на сто, за сеитбата на вторите култури 108 на сто, за жътвата с комбайните 71·5 на сто, за подмятането на стърнищата 55 на сто и други.

Но дирекционният съвет, партийното бюро и профкомитетът при станцията са изпуснали изпълнението на най-важната в момента задача — вършитбата, особено като се има предвид, че жътвата в района е извършена над 90 на сто. Станцията при вътрешен график към 20 юли т. г. 6,900 тона е овършала само 884 тона зърно.

На 19 юли от 38 вършачки, с които МТС участвува във вършитбата, са работили само 15 вършачки, които са овършели 168 тона зърно при график над 650 тона на денонощието. По вина на „Елстроежи" в гр. Горна Оряховица със заведующ района инженер Гайдаржиев не са построени още двете електрически площадки в селата Климентово и Куцина. Това забавя вършитбата в тези села.

Кои са причините за непростимото изоставане на вършитбата в П. Тръмбешкия район?

Основната слабост е, че дирекционният съвет и партийното бюро при Машинно-тракторната станция са подценили организирането на денонощна вършитба.

Специално с въпроса за вършитбата дирекционният съвет организирано не се е занимавал. Всяка сутрин той редовно е провеждал кратки съвещания за оценка на извършената работа, но за денонощно използуване на вършачките не е набелязвал конкретни мерки. Не е заангажирал с вършитбата като цяло управителните съвети на ТКЗС и изпълкомите на МНСДТ, а се е задоволявал да поставя въпроса само пред председателите на ТКЗС и селсъветите.

Не е потърсена и помощ от партийните бюра и партийните организации към ТКЗС, които се обслужват от станцията.

Недостатъчна е партийно-политическата работа сред механизаторите за организиране на денонощна вършитба по часов график. Партийното бюро и партийната организация са изслушвали информация за изпълнението на петте основни задачи, но не са набелязвани конкретни мерки. Те не са се занимавали задълбочено с подобрението на работата по вършитбата, въпреки катастрофалното ѝ изоставане. На отговорниците на партийните групи и на агитаторите в станцията не са поставени конкретни задачи по този въпрос при все, че са свиквани редовно на заседания и инструктаж.

Извънредно лоша е и отчетността. Получените сведения в станцията не отразяват извършената работа от вършачките.

В повечето случаи членовете на дирекционния съвет, на партийното ръководство и на профкомитета не се застояват по работните места, за да окажат конкретна помощ по организирането на вършитбата. Те минават само да се информират какво се прави в момента. Не се популяризира достатъчно и опитът на механизаторите Марин Димитров, Коста Ангелов и други, които вършеят по часовия график и изпълняват дневните си графици.

За лошото състояние на вършитбата голяма вина имат и партийните бюра, изпълкомите на МНСДТ, ръководствата на БЗНС и на низовите отечественофронтовски организации в селата от Тръмбешкия р а й о н. Фактът, че в нито едно село от тоя район няма организирана вършитба на общ харман, говори за качеството и размера на агитационно - разяснителната работа сред частните земеделски стопани, за подценяването на вършитбата, за лошата организация на работата по едновременното изпълнение на петте основни задачи.

Жътвата на пшеницата на ръка в повечето села е приключила още на 13 юли, а до 20 юли, с изключение само на ТКЗС в с. Иванча и Обединение, не са осигурени достатъчно снопи за вършачките.

„Складова вършитба можем да проведем само, ако Правителството издаде наредба, че трябва всички стопани да вършеят на общ харман" — казва др. Илия Каратодоров, председател на дружбата и на комитета на Отечествения фронт в с. Полски Сеновец. Но да се хванат да обяснят на стопаните преимуществата от вършитбата на общ харман, това другарите не са сторили.

Не се полагат и добри грижи за механизаторите при вършачните гарнитури. Председателят на стопанството в с. Сашево др. Стефан Илиев в продължение на три дни изпраща на храначите при вършачката само сирене и домати. Той не подсигурява снопи и работници за денонощна вършитба.

Много лошо се използува капацитетът на вършачките и в селата П. Тръмбеш, Раданово, Климентово и други, които вършеят само по няколко часа на денонощието.

За всички тия неблагополучия в работата вина имат и Околийският комитет на Партията и Изпълкомът на ОНСДТ в Търново, които не са поставили навреме и организирано въпроса за вършитбата, не са оказали достатъчно помощ за организирането ѝ по време на жътвата. И след проведеното с актива районно съвещание в П. Тръмбеш на което се заостри на организирване на денонощна вършитба, не се чувствува сериозно подобрение.

Крайно време е работата по вършитбата в П. Тръмбешки район да се подобри. На всяка вършачна гарнитура трябва да се осигури да работи по часовия график, най-малко по 20 часа на денонощие, за да се прибере без загуби зърното и да се отчетат в срок държавните зърнодоставки.

Недьо Тотев

На снимката: Сламата от вършачката в с. Поликраище се докарва до купата с кон, а от там елеваторът, движен от електромотор, я изкачва на купата.

Грижи за хората

Една от най-важните задачи, която стои пред ръководството на ТКЗС в с. Дъскот, Павликенско е грижата за хората.

Преди да започнем прибирането на реколтата ние организирахме детска градина. Майките с радост записаха своите деца. Стопанството пое напълно издръжката на детската градина, като удължи срока от два на три месеца.

Не по-маловажен беше въпросът да се осигури достатъчна и разнообразна храна за кооператорите. Кооперативните магазини снабдяват редовно кооператорите с домати, краставици и други. Организирахме и обща кухня. Управителният съвет реши през най-усилената работа на прибирането на реколтата на кооператорите да се осигуряват месо и мляко.

Селкооп организира разносна търговия по кооперативните блокове. Кооператорите се снабдяват с най-различни напитки, цигари и други неща на самите работни места.

Осигурен е превозът на кооператорите до блоковете и обратно. След работа жените спокойно сядат в каруците и с песни се завръщат от полето.

Наред с всички грижи, които положихме за кооператорите, мислихме и за тяхното здравеопазване. Местното дружество на БЧК ни оказа добра помощ. Още от зимата младият медицински лекар Любомир Николов организира курс по ГСО. Почти всички млади жени го завършиха и се подготвиха за оказване на първа медицинска помощ. Във всички бригади, ферми и работилници изградихме санитарни пунктове, които са обзаведени с всички необходими медикаменти. Направихме преглед и на водоизточниците по полето, и почистихме всички кладенци и чешми.

Нашите всестранни грижи за кооператорите, подобряването на тяхното културно и битово положение, ни гарантира винаги срочното и качествено изпълнение на стопанските задачи.

Тодор Ст. Марчев
председател на ТКЗС

Подобряват се горите

След 9 септември 1944 година Народната власт започна упорита работа по възобновяване на горите.

От началото на 1947 година в гр. Дряново бе открито горско стопанство със задача да стопанисва и преустрои горите в околията.

Тази задача стопанството изпълнява успешно. До сега са възобновени 5,200 декара закелевели и разнебитени гори. С помощта на населението горското стопанство организира засяването на поройни и пустеещи земи и е залесило до момента 7,500 декара голи места. То попълни 3,000 декара редки гори, а около градовете Трявна и Дряново направи зелени зони от 540 дек.

С това горите в Дряновска околия добиха друг облик. Създадени са повече от 3,000 декара иглолистни гори.

Когато липсват грижи за колектива

Ежедневно от родния Балкан се свличат хиляди кубически метра хубав дървен материал и дърва за огрев. С тази огромна стопанска задача — с дърводобиването от Габровския балкан се занимава Горското промишлено стопанство в Габрово.

Миналата година то не можа да изпълни производствената си програма и с това лиши стотици трудещи се от дърва за огрев и строителни обекти от материал. През тази година горското стопанство също не си изпълнява плана. За първото тримесечие той не бе изпълнен, както за сечта, така и за извоза. За шестмесечието изпълнението за сечта е 95 на сто, а за извоза 90 на сто.

Причината, за да не се изпълняват плановете от Горското промишлено стопанство се крие в лошата организация на работата и в слабия контрол.

Разпределението на плана по бригади и отделни работници не става в началото на месеца, а много по-късно. Това довежда до разпускане още в първите дни на месеца, от където пък идва и неритмичното изпълнение или провалянето на плана.

През шестмесечието зле се изпълнява планът във втори производствен участък с отговорник Симеон Симеонов. Тук на обектите „Узана" с отговорници Минчо Толев и Рачо Иванов, „Тодорчета" с отговорник Койчо Колев и „Рашев дол" с отговорници Кольо Лютаков и Минчо Рачев въобще не се полагат грижи за успешното изпълнение на плана. В тия обекти, а и в цялото стопанство текучеството на работната ръка е голямо. Ръководителите на стопанството и профсъюзните организации не правят нищо за задържане на работниците. Че малко грижи се полагат за задържане на работниците се вижда от факта, че на 10 юли на работа са се явили 33 на сто от секачите и 50 на сто от извозвачите.

Малко се работи и за повишаване квалификацията на работниците. Стахановски школи и курсове за квалификация се провеждат малко. В тях не се обхващат всичките работници, а нуждата за квалифицирани работници е голяма. За квалифицирането на всички работници Управлението не се е замислило по-сериозно, а самият главен инженер Пановски счита, че дори няма възможност. Слабо се е интересувал и профкомитетът. Поради слаба квалификация работниците от моторните резачки не могат да оплътнят машините, дават ниска производителност и лошокачествена работа.

Сутрешните производствени съвещания не се провеждат р е д о в н о, а и там където се п р о в е ж д а т те са некачествени. На тях не се отчита работата от изминалия ден и допуснатите слабости, а се прави повечето обща агитация за изпълнение на задачите. Работническите мнения не се вземат под внимание и не се води отчетност, а това е причина за намаляване на активността на самите работници и желанието им за добра работа.

В Горското промишлено стопанство малко внимание се отдава и на социалистическото съревнование. Пред общостопанския профкомитет с председател Иван Лазаров и пред профкомитетите по обекти въпросът за съревнованието е движен между другото, без да увлекат целия колектив. Съревнование между бригади и обекти има, но то не е организирано. Липсва всякаква отчетност. През второто тримесечие са обхванати едва 40 на сто от всички работници. Какви са успехите обаче, не се знае.

Новите почини, като ниска сеч, бригадният метод с жагата „Кроскот" и извозването на материалите без шипове, не се популяризират от профкомитета и не се отчитат от администрацията, поради което резултатите са слаби. При обещано по призива 15 бригади да започнат работа по бригадния метод с жагата „Кроскот" сега работят само 9. Общо взето обещанията по призива на десетте столични предприятия от колектива на Горското стопанство не се изпълняват. От предвидените 15 асортимента 5 не се изпълняват.

Недостатъчно се популяризира опитът на първенците, каквито в стопанството има 31.

Грижата за човека тук не е станала първостепенна задача, както за управлението, така и за профорганизациите. Л о ш о се продоволствуват работниците по обектите. Често пъти поради нехайство на домакините не им се доставят хранителни продукти и хляб.

Тези са причините, поради които Горското промишлено стопанство в Габрово не изпълнява производствения си план, спва изпълнението на дърводобива.

ОКПС на тежката промишленост трябва да направи сериозни изводи за работата на профорганизацията при стопанството за включването на целия работнически колектив в борбата за изпълнението на производствените задачи и за разгаряне на съревнованието.

Филип Маринов
наш окол. дописник

НЕ ЛИЧИ КОГА ЩЕ СЕ ПРИБЕРЕ ЗЪРНОТО

Докато миналите години трудово-кооперативното земеделско стопанство в с. Бяла Черква, Павликенско изоставаше и в жътвата, тази година, благодарение на комбайните на МТС, ожъна в къс срок. Останали са само няколко декари от площите определени за комбайни. Твърде бързо ожънаха и частните стопани.

С вършитбата и предаването на зърнодоставките обаче белочерковчани застрашително изостават. За това ръководителите на народния съвет, на стопанството, на политическите и масовите организации в селото твърде не са се сепнали. Като че ли не ги стряска честото преваляване на дъжд, намокрянето на зърното на площадките, на кръстците и пр.

За едновременно изпълнение на всички задачи белочерковчани не говорят. Дори за тях това е малко смешно. „Нямаме работна ръка" — дига рамене председателят на стопанството Недялко Тончев, вместо да каже истината, че няма добра организация на труда. Факт е, че на 20 юли на пазаря в Павликени не можеше да се помине от белочерковчани, а на зърнените площадки липсваха достатъчно хора. Нямаше достатъчно хора и при сноповързвачката да събират снопите. Нужда от работна ръка се чувствуваше и за събирането на сламата.

Стопанството още не е започнало да вози снопи. Незадоволително извозват и частните стопани. Вършачката и трактурът, собственост на ТКЗС, почиват. Нередовно работят и двете вършачки на МТС. Те вършеят още от коли-ачхарман. Двете са овършали до сега едва 150 тона зърно предимно на частни стопани и производство на кооператори за лично ползуване. Няма нито е д и н сноп струпан за складова вършитба. Няма редовна денонощна вършитба, въпреки че за това има налице много добри условия.

Сламата от комбайните е изоставена. Част от нея, намокрена от дъжда, е развалена. Бригадирите и стопанският съвет не осигуряват хора за прибирането ѝ. Никой сега не прави сметка колко пари ще похарчи после стопанството, за да купува слама за добитъка! . .

От комбайните има вече към 500 тона овършано зърно, а на държавата е предадено само 8 тона ечемик. Нито грам жито не е предадено. Частните стопани също не са внасяли никакво зърно.

Председателят на ТКЗС Н. Тончев и други кооператори са се хванали в „мокра теория" и забавят предаването на доставките. Взетите проби на 20 юли от представител на ДО „Зърнени храни" показаха, че житото е годно и може да се приема в държавните складове. До вечерта обаче никой не се стресна да се закарат първите коли в приемателния пункт, който е в самото село...

Под всякаква критика е просушаването и триорирането на овършаното от комбайните зърно. Вследствие на лошата организация допуснало се е на два пъти житото да се намокря от дъжда. Чак от Околийския народен съвет в Павликени се загрижили служителите, дотърчали в Бяла Черква на 11 юли и започнали работа на площадките в стопанския двор по триорирането. В същото време на площада в селото младежите и членове на стопанството се разхождали — били в предпетровденско настроение. На другия ден — петровден, повечето от кооператорите не излезли на работа — празнували. Как тогава няма да се намокри зърното? И кой ще повярва на такива „теории", че нямало работна ръка?...

На площадките има два триора, движени от електромотори. С приспособленията, които са направени, за 24 часа те могат да триорират 84 тона зърно. Но тези машини не се използват пълно. Няма кой да ги обслужва редовно. Съвсем малка част от зърното е почистено. Тук младежите биха свършили добра работа, ако поемат шефството по триорирането, но . . . дружественият к о м и т е т на ДСНМ спи и търпи из селото празноскитащи младежи. Кого ползува лошото отношение към труда, което имат много младежи и девойки в Бяла Черква?

— Затуй ли съм се учила, да ходя на работа? — казва Кинка Ив.Евтимова.

— Дума да не става, че ще отида на работа! — разправя и Парашкева Ив. Гавраилова.

А като тях има много в селото. Таквиз са Ганка Дечева, Ганка Веселинова и др. Над 200 младежи има в селото. Каква голяма помощ биха оказали ако се организират!

Потърсят ли се корените на тези слабости, веднага изпъква слабата партийно-политическа работа на двете партийни организации, на Отечествения фронт, ръководството на който спи и не оказва никаква помощ на народния съвет в разяснителната работа и на дружествата на ДСНМ. В изпълкома няма колективен метод и разпределение на работата между всички членове.

Ето поради това изостава срочното изпълнение на задачите в Бяла Черква.

Нужно е да се вземат бързи мерки. Околийският комитет на Партията и Околийският народен съвет в Павликени трябва да помогнат по-конкретно за изживяване на тези слабости и за слагане работата в ред. Незабавно трябва да се пристъпи към масова возитба и денонощна вършитба. Необходимо е да се осигури бързо просушаване и триориране на зърното, за да се прибере в хамбарите и се изпълни планът за зърнодоставките.

Н. Евтимов

Знаят ли ръководителите на МТС Ресен?

Тъй като загубих ценно време да чакам вършачката да тръгне, за да си овършея снопите, пиша впечатленията си по повод на някои нередности.

Планът за ремонта на вършачките и тракторите на МТС в с. Ресен, Търновско вероятно е изпълнен, но стопаните от с. Присово на 18 и 19 юли т. г. не можаха да вършеят.

Може би ще запитате защо?

Вършачката, която ще вършее в селото пристигна на 11 юли. Стопаните я посрещнаха с радост, че ще могат по-рано да овършеят, да предадат навреме държавните си доставки и допринесат за спечелване съревнованието с Пловдивски окръг.

На 17 юли разгласиха чрез барабана из селото стопаните да закарат снопите си, защото от 18 ще започне редовна вършитба.

Селяните започнаха в надпревара да возят снопи. Оказа се обаче, че вършачката още не е готова да вършее. До 4 часа след обед трактористът и останалите работници поправяха вършачката. След това започнаха ремонта на електомотора. Стопаните, събрали се на групички, чакаха дано зябумти моторът, критикуваха и негодуваха. Първият ден си отиде. Втория ден историята пак се повтори.

Знаят ли ръководителите на МТС Ресен, като са изпратили машините си да вършеят, в какво състояние е била готовността и какъв е бил ремонтът им?

Така съревнование не се печели!

Иван Б. Йонков

ПРЕД ПЪРВИ АВГУСТ

Нощта е вече простряла тъмен воал над земята. Само десетките електрически крушки, от които струи обилна светлина и бледоликата луна с мъка разпръскват тъмнината паднала над гара Г. Оряховица.

На пероните е оживено. Стотици пътници очакват влаковете. До въглищния крик са опрели гърбове трима млади мъже в омаслени работни дрехи. Това са Кирил Пангелов, старши локомотивен машинист на младежката локомотивна бригада „Лунин", Кръстьо Марков, неговият помощник и Добри Солев, огняр. Те чакат своя любимец, образцовия локомотив 03·03, който вози пътнишкия влак от София и тихо си говорят.

— Митьо ще докара влака навреме — говори Кирил на своите помощници. — Както винаги и сега нашият локомотив не ще ни изложи. Бригадата ни още няма закъснял влак. Локомотивът ни не е излязъл от графика си.

— И няма да излезе — се обажда Кръстьо. — Защо сме младежи? Защо сме дали обещание? Пък имаме и договор с първа комплексна бригада при работилницата. До сега те си удържаха на думата и дават качествен ремонт. Ама и ние не оставаме назад я . . . Научих се от счетоводството при депото, че за месец юни сме увеличили производителността на труда с 25 на сто и сме снижили себестойността на един тонкилометър с 24·7 на сто. Направили сме за месеца 27,652 лв. икономия от въглища, масла и ремонт.

— Знам това — допълва Пангелов. — Но то не трябва да ни задоволява. Необходимо е да работим още по-добре. Нашата младежка бригада трябва да бъде за пример в съревнованието в чест на 1 август — нашия празник. Виждате ли? Бай Кольо Дончев със своя образцов локомотив 03·05 върви още пред нас, макар и с малко предимство. Той до сега е направил 6 лунински промивки, а за месец юни е икономисал 59 тона въглища.

— Ще го настигнем и надминем! — обади се уверено огняр Добри. — До Първи август има още време, а до Девети септември още повече.

Увлечени в разговор те не видяха кога Димитър Панев закова влака на перона точно в определената по разписание минута.

* * *

Локомотивът пухтеше и сякаш се сърдеше, че го държат в бездействие. Докато Кръстьо подготвяше огъня, а Добри беше се качил на тендера и приваше въглищата, Кирил приемаше локомотива от Панев.

— Работи като часовник — говори радостно Панев. — На такъв локомотив да ти е драго да работиш. Всичко е в ред, но все пак внимавай, услушвай се. Не трябва в последните дни пред празника да излезем от първите редици на съревнованието.

Локомотивът е приет и готов отново да вози влака по начертания от графика път в лунната юлска нощ.

Павел Петров

В готовност за захароварната кампания

РЕЙДОВА БРИГАДА

Рейдова бригада, организирана от редакцията на в. „Борба", направи на 20 юли т. г. проверка в Захарната фабрика — Г. Оряховица по готовността ѝ за предстоящата кампания.

След като бяха обходени всички отдели се констатира, че в резултат на проведената разяснителна работа и курсовете за квалификация предварителният ремонт по утвърдения от Обединението план е завършен в определения срок — 15 юли.

Много от отделите са се справили предсрочно с възложената им работа и с чест са изпълнили обещанията си. Така например, две от бригадите при цвеклови резачки с отговорници Иван Янев и Христо Предов са приключили с ремонта на своите обекти още на 3 юли вместо до 14 юли, както бяха дали обещание. В отдела където впоследствие, се е наложил ремонт на автоматичния кантар и цвекловите резачки бригадите са поели задължение до 5 август да извършат този отговорен основен ремонт. Резултатите от досегашната р а б о т а показват, че обещанието ще се изпълни предсрочно. Добрата и прецизна работа в този отдел с право дава възможност на работниците да твърдят че те са готови да посрещнат предстоящата кампания, която няма да бъде по-малка от миналогодишната.

Похвална е инициативата на работниците от цвеклови резачки, които под ръководството на бригадира и техническия директор инж. Василев, са увеличили ситовата повърхност на дифузната батерия, с което капацитетът на фабриката се увеличава с не по-малко от 10 на сто и значително се снижава себестойността на продукцията.

И в останалите о т д е л и ремонтът, предвиден по д ъ р ж а в н и я п л а н и п о о б е щ а н и я т а, е завършен предсрочно. Ценни нововъведения са направени в отдела „Рафинерия". Тук сега се довършва извънпланова направа на специален барабан, с който, посредством топъл въздух, ще става изсушаването на кристалната захар и ще се избегне напълно пропущането в склада на влажна захар, което миналата година е станало.

Освен подобренията в качеството на захарта, новият барабан ще съкрати производствения процес при центрофугите с 2 минути, с което в денонощието ще се произвеждат 2 варки в повече, като се прави значителна икономия от пара.

В отдела „Рафинерия", един от основните на фабриката, в процеса на ремонта е направено и друго ц е н н о нововъведение. Досегашните инжекторни кондензатори са преустроени на каскадни, с което се осигурява редовен вакум и се избягва миналогодишната задръжка в останалите процеси. Това също ще подобри качеството и дава възможност да се работи с по-топла вода, вместо със студена, за каквато през миналата кампания се чувствуваше о с т р а нужда. Въпреки извършената огромна извънпланова работа бригадата в „Рафинерия" е завършила ремонта с два дни предсрочно.

Предсрочно е извършен ремонтът и в отдела рафинерии — машинен. Тук не е завършен ремонтът на транспортната лента, която се предвижда и доставя още от 1952 година и още я няма. И сега работниците очакват доставката на тази лента, но не е оточнено ще се достави ли или не, за да започне работа по изкърпването на старата лента. Това ще причини разпиляването на захар и неоправдано ще се ангажира още един работник.

Решаващ дял в срочното извършване на ремонта имат и оксиженистите от тръбарския отдел, които срочно са изпълнявали поръчките на всички отдели. Добре са се справили с възлаганите им задачи и леярите, стругарите, шлосерите, и ковачите.

Добра помощ са оказали научно — техническото д-во и бюрото за рационализации, които своевременно са разглеждали постъпилите предложения, правили са опити и са помагали за тяхното внедряване.

При проверката се установи, че бучковото отделение също е приключило ремонта два дни предсрочно. Работниците от бригадата на Коста Костов устояха с чест дадената работническа дума. Направеният ремонт е качествен и гарантирва редовна работа през кампанията. По предложение на Коста Костов и Георги Цветков при секачките е внедрена рационализация, к о я т о осигурява равномерно и автоматично насичане на бучковата захар. С т а з и рационализация през предстоящата к а м п а н и я на гражданите ще се доставя чиста захар без примеси от дребни парчета и прах. Тя увеличава с 30 на сто производителността и намалява шкартото с 15 на сто. За пръв път тази година в отделението ще се пълнят кутии от по 1 и 2 килограма.

Във всички отделения на фабриката още в началото на кампанията ще се започне работа по почина на Ворошин. Навсякъде се извършва основно боядисване на помещенията и машините.

Ръководството на фабриката и завода правилно са оценили нуждата от безопасността на труда и хигиената. Всички негодни и примитивни предпазители се подменят с нови, отговарящи на изискванията.

Наред с неопровержимите успехи, постигнати в ремонта, допущат се и някои слабости, като некачествено изработване на винтили, които комисията за приемане на ремонта не е приела. В момента на проверката много от стъклата на фабриката са счупени и неподменени и, ако не се вземат мерки, има опасност през време на кампанията работниците да простинат.

Рейдовата бригада установи, че партийно-организационната и партийно-политическата работа в Захарната фабрика изостава от ръста на производствените задачи. Не са взети мерки за изграждането на партийните групи по отдели и смени с оглед да бъдат заздравени и да могат през време на кампанията да станат истински мобилизатори на творческите сили на огромния производствен апарат.

За да може колективът на Захарната фабрика с още по-голяма готовност да посрещне предстоящата кампания, която ще започне на 10 август, рейдовата бригада предлага:

1. Да се вземат необходимите партийно-политически и административни мерки, които да осигурят извършване в срок на допълнителния извънпланов ремонт;

2. Заводският партиен комитет незабавно да набележи мероприятия за подобряване работата на партийната организация при Захарна фабрика; да се изградят партийните групи, профгрупите и групите на ДСНМ по отдели и смени, като им се помогне да укрепнат организационно;

3. Партийното бюро, профкомитетът и комитетът на ДСНМ най-късно до 1 август да изработят свои оперативни планове за подготовката и провеждането на кампанията;

4. Без всякакво отслабване на темпа да се продължи работата по хигиенизирането и дообезопасяването на машините и работните места с оглед до 8 август да се приключи, за да може от 10 август да започне редовната кампания;

5. Постановлението за подобряване на качеството в хранително-вкусовата промишленост да се изучи подробно от всички постоянни и временни работници;

6. Да се проведе незабавно курс с огнярите, в който да се запознаят с начина на работа с нискокалоричните въглища, с които ще се работи в предстоящата кампания;

7. Досегашните мероприятия по набирането на работната ръка да се допълнят с оглед необходимия персонал да бъде налице една седмица преди почване на кампанията.

РЕЙДОВА БРИГАДА:

1. **Марин Джипов**, *рационализатор, носител на „Народен орден на труда" — златен*
2. **Никола Кънчурков**, *рационализатор, носител на „Народен орден на труда" — сребрен*
3. **Стоян Вълков Бодев**, *носител на значката „Отличник" на Министерството на доставките*
4. **Йордан Георгиев Атанасов**, *зам. председател на профкомитета при Захарна фабрика*
5. **П. Тарасенков**, *от редакцията на в. „Борба".*

Д-Р ИРЕЧЕК И БЪЛГАРИЯ

(По случай 100 години от рождението му)

На 24 юли т. г. се навършват 100 години от рождението на знаменития чешки учен и български историограф д-р Константин Иречек. Син е на виден учен и държавник Йосиф Иречек, а по майка внук на знаменития учен славист Павел Йосиф Шафарик. Като гимназист във Виена той се запознава с българите Васил Д. Стоянов и Григор Д. Начович. При тях той за пръв път вижда български книги, започва да изучава български език и да събира заглавия на новобългарски книги.

Университетското си образование Иречек завършва в Прага през 1872—1875 г. Отдава се всецяло на историческата наука. Първата научна работа, с която той обърна вниманието на тогавашната „българска интелигенция и на външния свят върху себе си беше неговият „Книгопис на Новобългарската книжнина за 1806—1870 г.", обнародван през 1872 г. като притурка на Българското периодическо списание, издавано в Браила. С този книгопис Иречек напомня на културна Европа, че българският народ има право на свободен политически и културен живот, че въпреки петвековното робство, той не е загубил своя език и народното си съзнание, запазил е самобитната си култура, създавал е и продължава да твори своя книжнина и просвета, своя духовна и материална култура.

През 1875 г. избухват въстания в Босна и Херцеговина, разтърсват основите на феодалната Отоманска империя и обнадеждват и другите славянски народи в близкото им освобождение от чуждо иго. Тези събития подтикват Иречек да довърши своя голям научен труд „История на Българите". Тя излезе едновременно на два езика — на чешки в края на 1875 г. и на немски на 1. I. 1876 г. Тази история, макар и написана от 22-годишен младеж, възбуди всеобщо внимание в Европа и има изключителна задача да запознае световното общественото мнение с тежката съдба на българския народ.

Освобождението на България Иречек посрещна с най-голяма радост и пръв от чужденците, в страниците на сп. „Освета" от 1878 г. направи възторжени поздрави към свободния вече български народ.

Наскоро след освобождението ни от братята руси, по предложение на българския именит учен Марин Дринов, Иречек бе поканен от българското правителство да дойде в България и се заеме с организирането и уредбата на просветното дело в новата държава. Той прие без колебание това предложение.

В България Иречек престоява пет години без два месеца от 7. XI. 1879 г. до началото на м. септември 1884 г.

Покрай огромната си административна и организаторска работа, Иречек не изостави и своята научна дейност. Използувайки всеки момент от свободното си време и годишните си отпуски, той пребро ди на дълж и на шир наша та страна, изучи нейното географско положение, издири и откри много археологически и исторически паметници и старини, изучи етнографията, нравите, бита и културата на нашия народ. В резултат на тези всестранни и подробни проучвания излезе от печат през 1891 г. неговият обемист научен труд под заглавие: „Княжество България"—в две части. Той е написан добросъвестно и с безупречна научна обективност и яснота и служи като наръчна книга на нашите учени историци, географи, етнографи и пр., които се занимават с изучаване миналото на нашите селища и на нашия народ.

Наред с научното описание на нашите села и градове, Иречек не е скривал и възхищението си от красотите на нашата страна. Ето какви са неговите първи впечатления, с които той започва описването на старата българска столица: „В Търново пръв път пристигнах късно вечер . . . най после покрайнината се откри и ето пред нас нощна картина със съвършенно магически ефект! Стори ми се, като че непосредствено под звездното небе на известна далечина бе окачена във въздуха огромна продълговата мрежа от трептящи светила, които чудно бяха разположени нагоре-надолу и при всяко завиване на шосето променяха своето положение, като игривите искри на блещулките (светулките) . . . Търново в Европа е истински уникум по своето положение. Всички пътешественици били изненадани не само от живописността, но и от оригиналността на цялата покрайнина: трапезоподобни скалисти тераси, отделени като острови една от друга, сиви отвесни спускове без живот и растителност и между този лабиринт природни акрополи чудно се извива сребърният пояс на Янтра . . . В цяла Европа няма нищо подобно . . . "

Своите впечатления от лица и събития, с които всеки ден е бил в досег, Иречек подробно описа в своя „Български дневник 1879—1884 г", който излезе в два тома, първият през 1930 г., а вторият—през 1932 г.

Иречек написа и публикува голям брой научни статии, рецензии и пр., публикувани в наши и чужди списания, чрез които запозна външния свят с нашата земя и с миналото на нашия народ. Връзките, които той беше си създал с българи от началото на 1871 г., поддържаше до смъртта си—10 .I. 1918 г. Резултат на тези връзки е неговият огромен архив, откупен от Българската академия на науките още през 1918 г.

Оценявайки тези големи заслуги на д-р К. Иречек към нашия народ, Българската академия на науките през миналата година издаде първия том от документи „Из архива на Константин Иречек". А тази година по случай сто години от рождението му, урежда тържествена сесия и заедно с целия български народ отдава заслужена благодарност и признателност за неговата петгодишна предана служба в България и за неговата половинвековна научна дейност в полза на българската кауза.

Йото Нитов

Среща на художествени колективи

В дните пред петдесетгодишнината от създаването на революционното профсъюзно движение в България на 17 юли т. г. в гр. Габрово се състоя среща между художествените самодейни колективи на Районните комитети на административните служители от Габровска и Горнооряховска околии.

С успех бе изпълнена кратка литературна програма, посветена на славната профсъюзна годишнина. С голям интерес бяха изслушани песните, усмиващи бюрократизма и бездушието на някои отдели и служби в народните съвети. Изпълнени бяха песни, посветени на отличили се административни служители от Габрово.

Самодейците от Горна Оряховица представиха едноактната пиеса „Мома със зестра", а тия от Габрово — „Зиска". Срещата завърши с кръшни хора и танци.

На 18 рано сутринта всички бяха на Соколския манастир. Своята програма те изнесоха пред почиващите в профсъюзното летовище край манастира.

Ив. Маринов

Дружба край морето

Международният пионерски лагер в гр. Сталин е разположен в едно рядко по своята красота място. Между китни дървета и цветни градини гордо вдига снага бялото му здание. От балконите му се спускат знамената на 10 национални общности. Повеят на утринният вятър от морето, клонатите липи зашумяват тихо с листата. Плавно се развяват знамената. Докосват се леко едно с друго сякаш покрепко да изразят волята за дружба и мир от страните, на които са символ и светиня. . .

Гръцките, българските и корейските пионери пристигнаха първи в лагера. Те всички говореха български език добре и още първите дни се сдружиха братски. . .

* * *

Тоя ден те играеха на равната поляна зад лагера. Беше преди обед — може би към 10 часа. В миг проеча тръбата. Защо ли Янис Гюрос тръби? За обед е още много рано, а по програма сега имаше свободни занимания. Всички се спуснаха тичешком към плажа, където научиха радостната новина — пристига групата на пионерите от Китайската народна република.

За кратко време пионерите се стегнаха в най-новата си пионерска униформа и се наредиха в шпалир пред входа. Вятърът понесе надалече песента за пионерската дружба.

Още не спрял рейсът и във въздуха загърмя мощно „Ура!" и „Добре дошли, скъпи пионери!". В стройни колони китайските пионери идваха към лагера. Начело вървеше пионерка с червено знаме в ръка. Смолисто черни плитки се спускаха на гърдите ѝ, а цялото ѝ лице сияеше в сърдечна усмивка. Тя вдига високо знамето и маха за поздрав ръка, а след нея също тъй възторжени следват пионерските редици. Отново се понася песента:

В дружба пионерите
крепнат и растат.
Няма да намерите
като пионерите
дружни по света. . .

Далече е Китай, хиляди километри е далече от нашата страна, а така близко се почувствувахме с китайските гости още от първия ден! До тук те са пътували цели две седмици, а дружбата ни се роди сякаш в миг — силна, крепка, нерушима. . .

* * *

На следващия ден пристигнаха и пионерите от братска Чехословакия. Лагерът се оживи. През свободното време често може да се види как пионерите си показват своите песни и танци. На обед или на вечеря всички се нареждат на масите един до друг — до чехския пионер корейски или гръцки, до китайския български и пр. Още от далече те се чакат, хващат се усмихнати за ръце и сядат наедно на масите. . .

Щом се свечери лагерът се оглася от волни пионерски песни и хора, на различни езици, но с едно съдържание — в тях диша жаждата за вечна дружба и мир. . .

В игрите и песните, на морския бряг или на сърдечните пионерски вечери все по-крепко и по-крепко расте пионерската дружба на децата от братските демократични страни.

Иван Буюклиев
гр. Сталин — Международен пионерски лагер

РАДОСТНИ ПИСМА

Патриотична задача

Строителството в първия социалистически град в нашата страна — Димитровград се развива с бърз и нестихващ темп.

До края на 1954 година само стройгрупата „Център" трябва да построи и предаде за ползуване 420 апартамента за славните миньори от Маришкия басейн, работниците от ТЕЦ „В. Червенков", ДЦЗ „Вулкан" и др.

Строителите на тези жилища в болшинството са дългогодишните майстори от Габрово и Дряново.

Покрай своята професия те се занимават и малко със земеделие, като някои от тях са членове на ТКЗС, а други частни стопани.

За да се поибере реколтата им на време, Държавно строително обединение в Димитровград сформира две жътварски бригади и ги изпрати в с. Лесичарка, Габровско и с. Караиванца, Дряновско.

В с Караиванца работят 15 човека Още с пристигането си те бяха най-сърдечно посрещнати от председателя на ТКЗС др. Сяров и настанени по квартири. Първия ден те пожънаха 340 снопа. Още 3 дни жънаха на ТКЗС, а след това бяха разпределени по частни стопани — строители

От ранна утрин до късна вечер по блоковете се чуват песни на бригадирите, които огласят чак малкото селце.

С този си патриотичен почин димитровградци ще спомогнат за час по-скорошното прибиране на реколтата, която е първата патриотична задача за момента, а също и за по-бързото връщане на майсторите по строителните обекти, като с това пак ще се борят за превръщане в живо дело решенията на VI конгрес на БКП за жилищното строителство.

Стоян Хараланов
сътрудник на в-к „Димитровска правда"

Радост в родното село

Завръщам се в родното си село Миндя, Еленско след известно отъствие. Посреща ме приятна промяна. Нежна и весела забавна музика се носи из улиците. Радостен и весел крача напред. Чувствувам се някак по-бодър. Песента заменят кръшни хора и ръченици. Сърцето радостно бие. Мисля си: „Ето още една от многото културни придобивки, дело на народната власт, за моето родно село". Като големи слънчогледи висят високоговорители на стълбовете. Само за един месец са радиофицирани и 85 дома. Осемдесет от тях са на кооператори — членове на стопанството.

—И останалите кооператори ще се радиофицират—говори деловодителката на стопанството др. Кинка Аврамова.—Записали са се вече.

Първи на трудовия фронт, първи и в радиофицирането са моите съселяни. Нека все първи да бъдат.

Кръстьо Д. Дайнов

ОТ ВСЯКЪДЕ

Трудов ден за залесяване и окопаване на засадените млади фиданки организираха младежите и девойките от с. Беброво, Еленско. Те залесиха и окопаха 7,000 дръвчета.

Положиха държавен изпит по вътрешни болести курсистите от Медицинския техникум — Търново при общ успех добър 4·05.

Самодейният художествен колектив при „Райгрудкооп" — Търново посети с. Градина, Търновско и изпълни литературно-музикална програма пред трудещите се кооператори.

Художественият самодеен колектив при народното читалище в с. Дебелец, Търновско посети ДМЗ „Червена звезда" и фка „9 Септември" в селото и изпълни подходяща литературно-музикална програма пред работниците.

Завършиха стажа си в ДИЗ „Болшевик" — Габрово учениците от УТР № 12 — Михайловград. По случай напускането на завода се състоя сърдечен обед между стажанти и работници.

Лятна детска градина за турските деца откри за четвърти път ГНСДТ — Севлиево, в която се възпитават 30 деца.

Районно съвещание за обмяна на опит между пощенските служители проведе в гр. Севлиево Районният комитет на пощенци. За приложението на съветските опити докладва др. М. Косева, а за своя опит говориха др. Ив. Певчева и М. Кунева. Набелязани са мерки за по-добра работа.

Обезателства по почина на десетте столични предприятия поеха работниците и служителите при ДСП „Метсоцентрала" — Г. Оряховица, като тия от филиал „Изкупуване" обещаха икономия от 66,000 лева, а от кланицата — 37,700 лева.

Заминаха на летуване в гр. Сталин 19 пионери от пълно средно смесено училище в гр. Трявна.

Околийско съвещание за обмяна на опит по новите почини проведе ОК на БКП в гр. Г. Оряховица. Докладва др. Петър Д. Гугучков. Направиха се ценни изказвания и препоръки, а стахановецът Венко Георгиев практически показа опита си.

(По дописки на: Хр. Памукчиев, С. Симеонова, А. Андреев, Ради Трифонов, Хр. Ив. Ганев, Х. Ашиков, Н. Василев, Ст. Петкова, Г. Хр. Бошнаков, Г. Дицов)

Справочник на читателя

Кината в окръга от 26 юли до 1 август ще прожектират филмите:

„Девети септември"—*Търново:* Далеч от Москва" и „Върни ми любовта": **„Искра"** — *Търново:* „Африка" I и II серии: **„Майчина грижа"** — *Габрово:* „Безименният остров и „Заговорът на обречените": **„Хр. Смирненски"**—*Габрово:* „Честта на другаря": **„Напредък"**—*Г. Оряховица:* „Степан Разин", „Похода на Ворошилов" и „Малкият Мук"; **„Ив. Владков"** — *Дряново:* „Последна нощ", „Великият Октомври" и „Варвари" I и II серия: **„Хр. Ботев"** — *Елена:* „Арена на смелите"; **„Христо Ботев"** — *Лясковец:* „Момъкът от покрайнините" и „Тигърът Акбар": **„Модерен театър"**—*Павликени:* „Гайчи", „Виборгска страна" и „Зора над Немян"; **„Минчо Михайлов"**—*Севлиево:* „Застава в планините"; **„В. Коларов"** —*Трявна:* „Далечната годеница", „Светлина в Коорди" и „Отвличане".

ФИЗКУЛТУРА И СПОРТ

Пекин — Търново (30:35)

След баскетболния международен турнир за наградата на София, китайските баскетболисти от гр. Пекин посетиха градовете Пловдив, Хасково, Димитровград, Бургас. На 20 т. м. те пристигнаха в Търново.

Търновци с трепет очакваха да видят спортистите на великия китайски народ, далеч по растояние, но съвсем близо до нас по сърце и разбирания.

Денят 20 юли бе истински празник за трудещите се и физкултурниците от историческия град Търново. Вечерта на баскетболното игрище бе особено оживено. Вееха се знамената на народните републики Китай и България.

Въпреки пролиния дъжд хиляди трудещи се, граждани, ученици и военнослужащи бяха изпълнили всяко местенце, от където можеше да се наблюдава предстоящата среща. Пристигнаха скъпите гости. Те бяха посрещнати с бурни ръкоплескания.

Отборът на Пекин и Търновският сборен отбор се явиха на плаца. Трудещите се ги акламираха още по-възторжено.

Председателят на Градския комитет за физическа култура и спорт др. Вълкан Вълканов приветствува гостите с „Добре дошли". Отговори водачът на отбора на гр. Пекин Ван Къ. Група пионери поднесоха на всички спортисти букети цветя. Гостите приеха от сърце цветята и дадоха на пионерите значки в знак на вечна дружба. Състезателите от двата отбора си размениха букетите и спортни значки. Здраво стиснаха десниците си. Това бе най-вълнуващият момент от срещата — израз на братска любов, уважение и взаимно зачитане. Като по даден знак всички се втурнаха и подхвърлиха цветята на публиката.

Отборите се представиха със следните състави: **Пекин:** Юи Ван-ци, Ван Джао-юи; Цзен Жун-кан, Тан Нин-шен, У Дзи-бин, Пан Си-хе, Сиа Кун, Ван Хуан-син, Вей Фу-син, Хан Дзи-дун, Дзоу Чун-лин, Пан Ши-хоу; **Търново:** Вельо Велев, Стефан Шешев, Иван Писарев, Иван Василев, Петър Василев, Ангел Тодоров, Спас Венков, Георги Трифонов, Тодор Младенов, Иордан Стефанов, Васил Костов, Тодор Стефанов

Играта започна. Дъждът не спираше. Интересът на трудещите се се повиши. Първи отбеляза баскет китайският отбор. Търновци изравниха и покачиха резултата. Към деветия баскет гостите ги догониха и надминаха. При много бърза игра и лош, кален терен първото полувреме завърши с 15:13 за отбора на Пекин.

След кратка почивка започна второто полувреме. Дъждът валеше, но никой не мръдна от мястото си. Отборът на Търново изравни и поведе играта. Останаха 8 минути до края на срещата. Волята за победа и в двата отбора се усили. Състезателите напрегнаха всички сили. Търновци продължиха да водят. През второто полувреме те имаха надмощие.

Сигналът на съдиите извести края на играта. Срещата завърши при резултат 35;30 в полза на отбора на гр. Търново.

На другарската вечеря бяха разменени подаръци. На следващия ден гостите отпътуваха за Габрово.

Трудещите се от Търново никога няма да забравят гостуването на китайските баскетболисти.

Пенчев и Николов

Хулигани на игрището

На 12 юли 1954 година на игрище „Априлов" — Габрово, се състоя футболна среща за „А" окръжно първенство между отборите на ДСО „Динамо"-Севлиево и „Червено знаме"—Габрово. Срещата завърши с резултат 4:3 за севлиевци. Играта и на двата отбора и ръководството на съдията Никола Стойчев от гр. Трявна бяха незадоволителни. По-добри на терена и по-дисциплинирани бяха динамовци. Габровци играха грубо и съдията бе принуден да отстрани един играч от тях. Това ги озлоби още повече и те започнаха да го псуват. Червенознамецът Никола Маджаров удари на футболния съдия силна плесница.

Това иде да покаже, до какво ниско стъпало е стигнала ДСО „Червено знаме" по отношение културното и политическото възпитание на своите състезатели. Непростимо е в социалистическата ни Родина да се ширят из спортните организации физкултурници — хулигани.

Ив. Чобанов

Б. Р. Футболната секция при Окръжния комитет за физическа култура и спорт—Търново в заседанието си на 21 юли т. г. извади от *състава на „А" окръжна група ДСО „Червено знаме.—Габрово за нанасяне побой на съдии и хулиганско държание на отбора.*

Изключва за по една година и с ходатайство пред Върховния комитет за изключване завинаги Иван Яков, Александър Великов и Никола Маджаров за нанасяне побой на съдии.

Отстранява за по три състезания за нанасяне побой Борис Иванов Томов и за груба игра Евлоги Георгиев от ДСО „Урожай" П. Тръмбеш.

Гл. редактор: Хр. Ст. Консулов

ДЪРЖАВНИ ЗАХАРНИ ЗАВОДИ
ГОРНА ОРЯХОВИЦА

ТЪРСЯТ

за нуждите на завода

☆ **ХИМИЦИ и ИНЖЕНЕР-ХИМИЦИ**

☆ Желающите да постъпят на работа на поменатите длъжности да подадат заявление или се явят лично в управлението на завода.

1—1 ОТ УПРАВЛЕНИЕТО

☆ ВЪРШИТБЕНО ПИСМО

Бате Стършеле,

Ако знаеш с каква радост, с какво нетърпение очакваха жителите на селата Марян, Руховци и Беброво, Еленско тази година да вършеят с вършачка! Като им съобщиха, че ще дойде вършачка не знаеха къде да се дянат. С готовност се записваха и казваха: „Благодат е това машината".

Още много отдавна народният съвет в Беброво изпрати заявка в МТС Г. Оряховица вършачката да дойде на 20 юли. Забързиха се стопаните да докарат снопито за уречения ден, за да не забавят машината. Но ето вече трети ден вършачката не иде, те се споглеждат и се питат: „Кога ще дойде вършачката. Изгубихме два слънчеви дни, язък! За тези дни, при добра организация на труда, вършитбата в Марян щеше да приключи".

Какво да ти кажа, Бате Стършеле! Зле се отразява това. Стопаните в останалите села като че ли поизгубиха вяра, че ще има вършачка и започнаха да вършеят на харман.

Струва ми се, че ако позакъснее още малко, щом дойде вършачката няма да свари снопи. Поздрави по този случай ръководителите на МТС Г. Оряховица.

Твой сътрудник
(По писмо на Ст. Цонев)

☆ НА КУКОВДЕН

Кооператорът Йордан Петков Симеонов от с. Дичин, Търновско запитал ръководителите на Селкооп в селото:

— Кога ще започнете да приемате кайсии?

Те му казали:

— На куковден.

Събрал той кайсиите в колата и започнал да чака куковден. Резултатът от досегашното чакане е следният: кайсиите са започнали да кипят и прекипяват. Йордан ги сложил в една каца и смята, че до уречения ден ще стане готова и ракията, с която ще почерпи отзивчивите селкооповци.

(По дописка на П. Спирдонов)

СТЪРШЕЛОВО ТВОРЧЕСТВО

ВЪЗПИТАТЕЛСКО ТЕГЛО

Да си възпитателка на деца не е лесна работа. Ако не вярвате, питайте Марийка Пенева Маринова, която изпратиха от отдел „Народна Просвета" при ОНСДТ Дряново в с. Руня.

Ах, тез деца, тез деца! Колко много време ѝ отнемат. Та нали трябва честичко да ходи до Дряново, Лясковец, ей тъй да види приятелките, приятелите. А от децата не може да мръдне.

„Тъй не се изкарва" — реши тя и започна да кара, както си знае. Нарече се за нещо и хайде в Дряново. Започна да пуска малките в 13-14 часа след обед вместо в 17. На два пъти излиза в петък и се завръща чак във вторник. Непослушните Кинка и Танка Миневи натупа, както си знае. На обед нещат ли някои да спят, хайде навънка — изгонва ги.

Децицата не знаят песнички, стихотворения и други детски занимания. Кой да ги научи? От 11 деца в градината напоследък останаха 3.

Тежко, тежко е да си възпитателка!

(По писмо на Ст. Денев)

☆ НЯМА ВИНОВЕН

Дряново е курортен град. Естествено е, че почиващите в него няма да гълтат само въздух, а трябва и порядъчно да ядат. На техните услуги е ресторант „Москва" с ръководител Стефан Яларски. В него всичко друго има, но не и асортимент според изискванията за подобрение на търговията и добра келнерска услуга. Рядкост са печените яденета — виновна е фурната, че не работи добре, вратичката ѝ е откачена. Ако яденетата са безвкусни, то не мислете, че вина има готвачът — няма подправки: дафинов лист, червен пипер, магданос и др.

Вежливостта тук е с купон. Напразно посетителят Стефан Мировски от София я търси в келнера Йовчо Тихолов. Ще мине 10 пъти край тебе и няма да ти обърне внимание.

Дано бате Стършел внесе курортна обстановка в ресторант „Москва".

(По дописка на Д. Янакиев)

☆ ИЗОГЛАВИЛИ СЕ ОТ НАПРЕЖЕНИЕ

Минаваш по улиците на с. Мусина, Павликенско и гледаш по дуварите много лозунги с бойко съдържание за пълна мобилизация по прибирането на реколтата. Един от тях зове: „Да бъдем първи в борбата за. . . и осигуряване хляба . . ."

Голямо е напрежението в селсъвета. Председателят бай Гено е постоянно загрижен, изживява задачите с набръчкано чело. Когато стои на бюрото, от многото задачи, които го потискат отгоре, главата му клюмва и той затваря изморително очи. Но това не е беда — случват се такива неща.

От голямото напрежение в селсъвета даже са се изоглавили. На 20 юли бай Гено си разрешил отпуск и свършил едновременно две работи: първо личната си и второ поосвободил служителите да си отпочинат. Работата, разбира се, си тече, село Мусина се бори за първото място отзад напред.

Пък тези, гдето са писали лозунгите из село, начело със секретаря на селсъвета и секретар на ДСНМ Цаньо, се шляят из улиците. Зер лозунгите за тях не се отнасят.

(По писмо на Енгелерс)

☆ РАЗГОВОР МЕЖДУ ТЪРНОВЦИ

— Какво нещо е търпението? — пита един търновски гражданин събеседника си.

— Питай кварталците от кв. „Г. Кирков" — казва му другият. — Те са специалисти вече по този въпрос от дългото чакане при снабдяването си с дървени въглища от „Топливо".

(По писмо на Н. Стайков)

(Стършелът в този брой е обработен от Н. Кортин)

Народният селски съвет на депутатите на трудещите се
с. Плачковци, Дряновско

ОБЯВЯВА,

че прочутият

ИЛИНДЕНСКИ ТРИДНЕВЕН ПАНАИР

в с Плачковци ще се състои на 1, 2 и 3 август т. г. На него ще се продават всички видове манифактурни, обущарски, грънчарски и други стоки и селскостопански произведения.

По случай панаира селкооп „Единство" ще открие специални щандове с разнообразни стоки, пресни закуски, студени и качествени напитки.

На 2 август т. г. ще стане откриването на седмичен пазар, на който ще се продават селско-стопански произведения и промишлени стоки и ще става всеки неделен ден.

До гара Плачковци и обратно има редовни и удобни влакове за идване и връщане през всяко време на деня.

ГРАЖДАНИ! ПОСЕТЕТЕ ПАНАИРА, ЗА ДА ПРЕКАРАТЕ НЯКОЛКО ДНИ В ПРОЧУТИЯ БАЛКАНСКИ КУРОРТ ПЛАЧКОВЦИ!

1—1 ОТ СЪВЕТА

ЦЕНТРАЛНО СТРОИТЕЛНО УПРАВЛЕНИЕ „СОВБОЛСТРОЙ"
КЪРЖАЛИ

ТЪРСИ

ЗИДАРИ, МАЗАЧИ И КОФРАЖИСТИ

за обектите си МАДАН, РУДОЗЕМ и СТРАШИМИР.

Предприятието осигурява работа непрекъснато през летния и зимния сезон и заплаща прогресивна премия от 15 до 30 процента за изпълнението на плана.

Към предприятието има осигурени безплатни квартири и добри битови условия за работниците.

Договаряне с представител на управлението може да стане в окръжната кантора на трудови резерви — Търново от 13 юли до 31 юли т. г. тел. 22—26.

4—4

АДРЕС НА РЕДАКЦИЯТА: Вестник „Борба"—Търново, ул. „Васил Левски" №11. ТЕЛЕФОНИ: Гл. редактор — 24-58; зам. гл. редактор и секретар—25-26; отдели—24-59 и 32-59, кореспондентски отдел—31-41 и домакинство и канцелария — 25-27;
ПЕЧАТ: Държ. печатно предприятие „Димитър Найденов" — Търново, ул. „Васил Левски" №13, тел. 24-89.