„ПРОЛЕТАРИИ ОТ ВСИЧКИ СТРАНИ, СЪЕДИНЯВАЙТЕ СЕ!

БОРБА

ОРГАН НА ОКРЪЖНИЯ КОМИТЕТ НА БКП, ОКРЪЖНИЯ НАРОДЕН СЪВЕТ НА ДЕПУТАТИТЕ НА ТРУДЕЩИТЕ СЕ И ОКРЪЖНИЯ КОМИТЕТ НА ОТЕЧЕСТВЕНИЯ ФРОНТ — ТЪРНОВО

Излиза два пъти седмично

Год. X, бр. 33 (451) | Търново, 24 април 1954 г. | Отд. бр. 20 ст.

Работници от селското стопанство! Борете се за нов, мощен подем на всички отрасли на социалистическото селско стопанство, за да може през следващите две-три години богато да задоволим растящите потребности на населението на нашата страна от продоволствени продукти и да осигурим суровини за леката и хранителната промишленост! Да дадем на страната повече зърнени храни, мляко, месо, вълна, памук, зеленчуци и други селскостопански продукти!

(Из лозунгите на ЦК на КПСС по случай Първи май 1954 г.)

Усвояването на поливните площи важна задача

Напояването на селскостопанските култури е едно от най-сигурните и силни средства за получаване на високи добиви и решителен подем в селското стопанство. Напояването е не само застраховка против сушата, но и главно мероприятие в борбата за високи добиви при всички климатически условия на годината у нас.

В района на Росишката напоителна система с пущането в действие на левия главен напоителен канал, започна масово напояване.

Още през първата година резултатите в някои стопанства бяха задоволителни. Само от отглеждането на ориза (което стана възможно при построяването на напоителната система) заплащането на трудодена в ТКЗС в с. Ресен, Поликраище, Дичин, Стамболово, Лесичери се увеличи с 30 на сто. От напояваните интензивни култури се получиха рекордни добиви: от 150 до 200 кг памук от декар в ТКЗС в селата Дичин, Поликраище, Ресен, Никюп и други; Захарно цвекло от 5 до 7 тона от декар в ТКЗС в с. Поликраище, Недан, Стамболово и други.

Средните добиви от поливните площи за тези култури в много стопанства далеч надхвърлиха плановия добив и осигуриха даването на допълнително възнаграждение за надпланово производство на редица звена и бригади.

От поливните площи след прибирането на есенните култури може да се осигури голямо изобилие от разнообразен и сочен фураж, да се подсигури богата фуражна база за развитие на животновъдството и повишаване на продуктивността му.

Това може да се разреши при пълното и правилно усвояване на поливните площи.

През миналата година добре усвоиха поливните площи ТКЗС в селата Поликраище, Г. Оряховско, Дичин, Хотница, Ресен — Търновско и Недан — Павликенско. Въпреки недостатъците, в тези стопанства организацията за плановото и пълно използуване на водата за напояване беше сравнително добра и общото отражение на напояването върху доходите на стопанствата се прояви чувствително. Кооператорите от ТКЗС с. Хотница получиха само парично възнаграждение по 17 лв. на трудоден, Ресен — 10 лв., Дичин — 9 лв. и други.

Не създадоха такава организация управителните съвети на ТКЗС в селата Б. Черква, Лесичери и Градище — Павликенско. В тези стопанства поливният план за отделните култури се изпълни отчасти при лошо качество на поливките. След това се приложи и лоша агротехника (липса на следполивна обработка, торене и борба с плевелите) и добивите от тия площи и култури бяха по-ниски от неполивните или с много слабо увеличение.

През настоящата година поливните площи в Росишката напоителна система се увеличават с 51,000 декара в сравнение с миналата година. Това налага в най-близки дни да се довърши изграждането на каналната мрежа и съоръженията за нея, за да не се повтори миналогодишната история, когато водата беше пусната, а поливките се забавиха вследствие забавяне строителството на съоръженията. Трябва още от сега да се набавят необходимите фенери, ботуши, вододелителни съоръжения и други.

Партията и Правителството полагат много големи грижи, за да създадат всички условия за пълното използуване на всички водоизточници за напояване на селскостопанските култури. За първите две години, докато се почувстват облагите от поливането, ТКЗС ползуват водата безплатно, а по-нататък заплащането е минимално—1 стотинка за 1 кубически метър вода, което прави само 2—3 лева на декар годишна такса за обикновените култури.

Наред с това не бива да се подценява изпълнението на плана за строителството на прудове, малки язовири и сондови кладенци, подготовката на помпени съоръжения и тръбопроводи за максимално използуване на всички местни надпочвени и подпочвени води. Така извън поливните площи в района на каналната мрежа се създават възможности за всяко стопанство да осигури поливането на 200—1,000 декара, които се използуват за производство на зеленчуци и фуражи.

Опитът от миналата година ни учи, че построяването на напоителната система още не е гаранция за получаване на високи добиви.

Водата докарана до поливните блокове трябва да бъде разумно и нестеливо използувана, да не се допусне хаотичното и безстопанствено пилеене при поливките, което може да увреди на растенията, да влоши почвите и да доведе до неизпълнение на поливните планове. Всяко стопанство е нужно да се подготви добре за приемането и използуването на водата.

Следва да се помни, че поливното земеделие изисква много и по-висока агротехника (по-добра обработка, повече торене, по-усилена борба с плевелите), отколкото при неполивните условия.

През миналата година в ТКЗС в с. Поликраище, Дичин, Недан и Стамболово кадрите по поливането се справиха добре със своите задачи. Много добре се прояви в изпълнение на поливния си план и младежкото звено в ТКЗС в с. Бяла Черква, Павликенско.

Там, където водата се посрещна с интерес и не се подцени организацията за плановото и пълно използуване, добрите резултати не закъсняха. Похвално и надежно е поведението на такива управителни съвети, като този на ТКЗС с. Ресен, който преценявайки значението на заведующия напояването, за тази година е възложил тази задача на подпредседателя на стопанството др. Табаков.

Но на много места назначават неподходящи хора, само, за да им се намери „лека работа". При определяне на възнаграждението им начисляват по-малко трудови дни отколкото на бригадирите. С тия слабости трябва да се ликвидира още от сега, като за заведующ напояването и за поливачи се назначат най-съзнателните кооператори. Ако се следва погрешната практика да се мисли за напояването, когато настъпи засушаване, резултатът ще бъде лош, лошо ще бъде и заплащането на труда.

Усвояването на поливните площи, използуването на всички възможности за напояване на селскостопанските култури, за осигуряване на повече влага, като основен фактор за висотата на реколтата е много важна задача. За разрешението ѝ трябва да се хванат ОК на БКП, партийните организации при ТКЗС, МТС и ДЗС, ОНСДТ, управителните съвети при стопанствата и дирекционните съвети при МТС, като се разгърне широка агитационно-разяснителна работа между кооператорите и частните стопани.

На работа за най-пълно и правилно усвояване на поливните площи, за изпълнение и преизпълнение на плановите добиви от поливните земеделски култури!

ПОЧИНА АКАДЕМИКЪТ МЕТОДИЙ ПОПОВ

На 19 април т. г. след тежко боледуване почина бележитият български учен — биолог, създател на учението за стимулацията на жизнените процеси, лауреат на Димитровска награда, видният общественик, член на Световния съвет на мира, народният представител академик Методий Попов.

Целият народ отдаде почит на бележития учен, посветил целия си живот за разцвета на българската прогресивна наука, за щастието на своя народ. Научните постижения на академика Методий Попов намериха признание от Академията на науките на СССР. Те намират и широко приложение в живота. Тази пролет нашите кооператори от ТКЗС и частни земеделски стопани сеят пролетници със стимулирани семена, за да получат по-високи добиви. Създателят на учението за стимулацията е академикът Методий Попов.

На 21 април бе извършено погребението на бележития син на българския народ, пред светлата памет на когото се преклониха цялата наша общественост, признателният български народ, милионите привърженици на движението за мир в Родината ни.

В родния окръг пред Първи май

☆

ИЗПЪЛНИ ВТОРАТА СИ ПЕТИЛЕТКА

На 18 април т. г. в 13 часа и 5 минути стахановката—многомашинничка Ирина Минева, тъкачка при ф-ка „Ангел Кънчев"—Трявна в чест на първи май изпълни личния си план за Втората петилетка. До сега тя винаги е била една от първите стахановки. Носител е на два „Народни ордени на труда"—сребърни и много други отличия и награди.

На състоялото се тържество др. Минева заяви: „Благодаря на Българската комунистическа партия и нашата Народна власт за грижите и помощта, които ми оказват в моята работа. Въпреки че съм на 57 години, обещавам да положа още по-големи усилия за превръщане в живо дело решенията на Шестия конгрес на БКП".

Хр. Чернов, дописник

☆

НАЦИОНАЛЕН ПЪРВЕНЕЦ

В най-тежките зимни дни когато транспортът бе затруднен служителите при ДСП „Петрол" в Търновски окръг водиха упорита борба за доставката и снабдяването с петролни продукти на индустрията, автотранспорта и земеделското стопанство.

Дадените от тях много лични и колективни обезателства в чест на Шестия конгрес на Партията за достойно изпълнение плана за 1954 год. изпълниха с чест. Сега те са поели нови задължения в чест на Първи май, за изпълнението на които всички са се включили в предмайското социалистическо съревнование.

За най-добре изпълнен пласментен план, отчетност и др. задачи през първото тримесечие клонът е удостоен със званието национален първенец.

Г. К. Генов, дописник

☆

ПРЕДМАЙСКИ ТРУДОВ ПОДЕМ

Работниците от тъкачната фабрика „Петолъчка" — Севлиево ще посрещнат бойния празник на труда — Първи май с преизпълнен план за м. април и подобрено качество на продукцията. За първата десетдневка от м. април те изпълниха плана си със 102 на сто, като дадоха първокачествено производство на американ 97·9 на сто — при план 95 на сто, ангина—97·4 на сто, при план 88 на сто и други.

Благородно социалистическо съревнование кипи във всички производствени бригади. Всеки работник ежедневно знае колко изработва, как изпълнява плана си и какво качество е продукцията. Бригадите на Цветан Димитров, Георги Ботев, Харалан Ряпов и др. ежедневно преизпълняват нормата си от 110 до 129 процента. В съревнованието изостава бригадата на Георги Христов.

Най-добре изпълняват дадените обещания тъкачките: Мара Гинчева „Най-добър в професията" — със 129 на сто, Величка Харитонова „Най-добър в професията", многомашинничките Мара Александрова, Недялка Илиева и др.

Трудовата дисциплина между работниците е добра. Нито един работник не отсъствува и не закъснява за работа.

Й. к.

ОКОПАВАТ ЗАХАРНОТО ЦВЕКЛО

В резултат на добрата подготовка на почвата и навременното засяване на захарното цвекло на високо агротехническо равнище същото вече се зеленее по блоковете на ТКЗС в с. Ресен, Търновско, поникнало в прави редове.

Водейки упорита борба за получаване на високи добиви, кооператорите извършват вече първата сляпа копан.

Бригадата на Богдан Табаков на 21 април прекопа зачислените ѝ 83 декара захарно цвекло. На приключване е окопаването на площите и в останалите бригади.

Отзовават се на обръщението на памукопроизводителите

Кооператорите от Павликенска околия с радост посрещнаха Обръщението на участниците в националното съвещание на първенците в памукопроизводството към памукопроизводителите в страната.

За запознаване на памукопроизводителите с препоръките на националното съвещание на 20 април в гр. Павликени се проведе околийско съвещание със секретарите на партийните организации, председателите на МНСДТ, ТКЗС, представители на МТС — Павликени и Караисен, специалисти по селското стопанство и други.

Другарят Иван Натов — главен агроном—при МТС — Павликени, участвувал в националното съвещание на памукопроизводителите направи доклад за резултатите от съвещанието и задачите на кооператорите в Павликенска околия в борбата за получаване на високи добиви от памуковата култура.

Участвуващите единодушно се присъединиха към обръщението на първенците в памукопроизводството. Ценни препоръки за правилната сеитба и по-нататъшните грижи за памука даде др. Д. Грозев — научен сътрудник при хидромелиоративната опитна станция — Павликени.

Кооператорите с готовност очакват сеитбата.

Димитър Колев
наш окол. дописник

☆

ЗАПОЧНА СЕИТБАТА НА ОРИЗА

Миналата година ТКЗС в с. Дичин, Търновско получи по 515 кг оризова арпа среден добив от декар. Същата беше окачествена като елитна и първокачествена и определена за семепроизводство.

Вдъхновени от тия успехи през тази година кооператорите водят упорита борба за получаване на още по-високи добиви от хиляда декара ориз, който ще отглеждат.

Направили са добра подготовка на почвата с помощта на машиннотракторната станция в с. Ресен. Стимулирани са над 7,000 кг арпа. Ще стимулират и останалите семена, с които ще засеят цялата площ.

На 21 април с Ловчанска тракторна редосеялка бяха засяти за 5 часа 80 декара ориз на сухо.

В чест на Първи май стопанството ще приключи със засяването му не по-късно от 28 април.

☆

ДОГОВОР ЗА СЪРЕВНОВАНИЕ

На 10 април представители от селата Буря, Г. Калугерово, Ловнидол, Добромирка, Идилево и Младен Севлиевско се събраха на съвещание в с. Идилево и след като обмислиха и разгледаха договорите за съревнование между Търновски и Пловдивски окръзи, между Севлиевска, Дряновска и Еленска околии, сключиха помежду си договори за съревнование.

Другарят Тотьо Ботев—председател на МНСДТ в с. Добромирка, подписвайки договора, каза: „Съревнованието между селата от нашия район ще допринесе за спечелване съревнованието на нашата околия с Дряновска и Еленска околии, а от там и с Пловдивски окръг.

Хр. Минчев, дописник

КЪМ НОВИ ТРУДОВИ ПОБЕДИ

В чест на Първи май в ДМЗ „Червена звезда" — Дебелец, се разгръща предмайското социалистическо съревнование.

Отчитайки резултатите за първото тримесечие, бе излъчена за първенец струговата бригада на Димитър Събелов. На нея бе присъдено преходното червено знаме и 500 лева парична награда.

Наградени бяха и бригадите на Боньо Икономов — шлосери, Цаньо Цанев — резачи и Дончо Ганев — леяри, също с по 500 лева.

Парични награди и по една прочитна книга получиха и стахановците, рационализаторите и ударниците.

Йордан Г. Ангелов, дописник

ЗА 10 ЧАСА НАТОВАРИЛИ 30 ВАГОНА

На 18 април т. г. работниците от товароразтоварна служба при гара Павликени и от преносната и каруцарска задруга при градския народен съвет—Павликени постигнаха високи трудови успехи.

Натоварени бяха за по-малко от 10 часа 30 вагона с ечемик износ за Германската демократична република.

Общо на тази дата бяха натоварени всичко 44 вагона. Добре се проявиха бригадите на Димитър Човаладжиев, Таньо Георгиев и работниците Марин Цвятков, Ибриям Ибриямов, Димитър Ив. Ганев, Петър Хр. Боев, Димитър М. Василев, Георги Ламбев, Ариф Исмаилов, които натовариха направо от склад 3 вагона.

Димитър Василев, дописник

ЗАСЯХА ПЪРВИТЕ 200 ДЕКАРА ПАМУК

Предмайски дни. Слънчевите лъчи обливат със светлина и топлина родните полета. Приятен мирис на зелена трева и на хиляди бели цветове, обсипали овощните дръвчета. Дишат на воля кооперативните блокове, засяти с пшеница, ечемик и пролетници. Дълбоката есенна оран е поела като сюнгер обилната зимна влага.

По равното Ресенско поле се носи бодрата първомайска песен на мощната съветска машина ДТ — 54, управлявана от старши тракториста Дочо Иванов Дочев и помощника му Иван Г. Ангелов.

Тази песен е позната и близка на водолейските кооператори.

— Дума дадохме пред Партията с водолейските кооператорки с шарените престилки и белите кърпи да получим по 220 кг неомаганен памук от декар. Както нашата Партия ръководителка не хвърля думи на вятъра, така и ние няма да хвърлим своята,—говори Дочо.

Между думите и делата няма разлика. На памуковите площи е направена качествена дълбока оран, стигаща на места и до 32 см дълбочина. Кооператорите ги наториха с естествени торове, подсилиха ги и с изкуствени торове и дървесна пепел.

Направено е двукратно култивиране и брануване на цялата площ от 900 декара. Унищожен е и последният плевел. Почистени са каналите, които прорязват блока.

* * *

— Каквото трябваше до сега да направим, съобразно плана, е извършено. Остава да пристъпим към най-важната и отговорна задача за памука — засяването му. Говорихме с агрономката. Тя е на мнение от утре да започнем сеитбата на памука. Не е рано, 20 април имаме вече, а и от опит знаем, че ранното пиле рано пее, —говори председателят на стопанството Ангел А. Рачев на тракториста Дочо Иванов, на бригадирите и на председателя на МНСДТ.

— Щом агрономите казват, че е време вече за засяването на памука, няма място за умуване. Дочо да нагласи сеялката да сее само в идеално прави редове, за да можем после да го окопаваме с машините. Ангел да осигури семената да се закарат утре рано на блока и да засеем най-малко 200 декара памук—съгласява се председателят на селсъвета Андрея Андреев.

* * *

Двадесет и първи април. Хубаво априлско утро. Машината е готова. Чистите и обеззаразени семена са поставени в сеялката. Старите и опитни прикачвачи Атанас Иванов Витанов и Георги Петков Маринов са на поста си. Тракторът, направляван от първенеца тракторист на станцията, който със своя сменен тракторист досега е култивирал 8,740 декара, бранувал 4,400, засял 2,000 декара, засява първите жалонирани редове.

С всеки изминат час се увеличава площта на сеитбата. Извършва се третото култивиране, засяват се семената на 5—6 см дълбочина при 70 см разстояние между редовете. Подравня се почвата посредством дебели дъски след култиватора и редосеялката.

— Като агроном имам дългогодишна практика, но такава хубава сеитба, при идеално подготвена почва още не съм виждала — говори с възторг другарката Дулмова, служителка при ОНСДТ — Търново.

Зареждайки редосеялката в движение, без да спира за нещо трактора, използувайки умело терена за скоростите в движението на трактора, за 7 работни часа колективът засея 200 декара памук.

В чест на бойния празник на трудещите се от цял свят — Първи май те са решили да посеят памука за четири дни.

Недьо Тотев

СВЕДЕНИЕ

За хода на социалистическото съревнование между МТС в окръга за изпълнение на задачите по пролетната сеитба към 22 април т. г.

МТС	Пролетна оран	Култивиране	Сеитба	Брануване	Риголване	Квадр. гнездова сеитба декара
Г. Оряховска	170·2	109·3	93.1	110	16	580
Камен	100·8	115·4	92	77·3	94	500
Павликени	117	96	61	92	96	790
Караисен	104	85	74	71	68	20
П. Трънбеш	120	102	75	85	108	300
Ресен	171	114	73·7	101	32	773
Севлиево	116	74	60	53	32	240
Общо за окръга	128	101·4	80	86·6	66·4	3,129
По график трябва да бъде	100	76	76	70	—	—

ИЗ СЪВЕТСКИЯ СЪЮЗ

ЕДНОВРЕМЕННО СЕ ОБРАБОТВАТ НЯКОЛКО ДЕТАЙЛА

ЯРОСЛАВ, 20 април. — Съревновавайки се за повишаване производителността на труда, ярославските автомобилостроители внедряват на редица участъци поточното производство. По инициативата на главния технолог на автозавода др. Козовков към универсалните металорежащи стругове се изготвят такива приспособления, които позволяват да се обработват едновременно различни детайли. В цеха за шасита на продълговато-фрезерния струг, например, се обработват наведнаж 11 детайла, а на радиално-свредлния струг — 20 детайла. В резултат на това производителността на труда на тези участъци нарастна два-три пъти.

Бюрото на Ярославския областен комитет на КПСС одобри начинанието на автозаводците.

(Из в-к „Правда", 21 април)

НОВИ ЕЛЕВАТОРИ

КУСТАНАЙ. — На станция Аманкарагай, Карагандинския железен път, се строи нов елеватор. Той ще има два корпуса с вместимост 11 хиляди тона, механизирана зърносушилня, електростанция. Първият етап от строителните работи на елеватора е вече завършил.

В районите за усвояване на нови земи е набелязано построяването на още 11 елеватора и 31 зърнени склада. В Кустанай се предвижда построяването на елеватори за 100 хиляди тона зърно.

(Из в-к „Казахстанская правда", 9 април)

ХИДРОЕЛЕКТРОСТАНЦИЯ НА РЕКАТА ВАРДУВА

Колхозниците от колхоза „Чапаев", Мажейски район, завършват строителството на хидроелектростанция на реката Вардува. Добре работят в строителството колхозниците С. Римкус, К. Любавичус, А Габалис и други, изпълняващи дневните норми 140—160 на сто.

Новата хидроелектростанция ще встъпи в строя към Първи май. Електрифицират се животновъдните ферми, кирпичния завод, домовете на колхозниците.

(Из в-к „Советская Литва", 9 април)

В ПОМОЩ НА МТС

УРГЕНЧ. — За оказване практическа помощ в провеждането на пролетната посевна кампания от Министерството на селското стопанство на Узбекската ССР е отправена в машинно-тракторните станции на Хорезма голяма група специалисти и квалифицирани работници от промишлените предприятия на град Ташкент.

В състава на бригадата са повече от 70 квалифицирани стругари, шлосери, електроженисти от заводите „Подъемник", „Главмашдеталь" и от други промишлени предприятия.

Пратениците на Ташкент пристигнаха в машинно-тракторните станции на областта. Те ще останат тук 30 дни и ще помогнат по-бърже да завърши ремонта на тракторите и прикачните механизми.

(Из в-к „Правда востока", 7 април)

КОЛХОЗНИЯТ ПОЩАЛЬОН

Антон Ковалевски е на 74 години. Той работи като раздавач в селото Ужукаймис, Зарасайски район. Ежедневно др. Ковалевски обхожда родния колхоз, разнася вестници и писма, събира абонаменти за следващия месец. Във всяко време колхозният раздавач редовно навестява поценската агенция, намираща се на 6 километра от неговия дом, стреми се своевременно да достави в своя район пресни новини.

(Из в-к „Советская Литва", 9 април)

НАРОДНОТО СЪБРАНИЕ НА ОБОРИЩЕ

(По случай 78 години от свикването му)

Най-високата точка в борбите на нашия народ за освобождение от петвековното турско робство е Априлското въстание през 1876 година. Ръководителите на великото освободително дело, Бенковски, Каблешков, Волов и други вдигнаха българския народ на самоотвержена кървава борба против вековните поробители.

Важен исторически момент в подготовката на Априлското въстание е свикването на революционното събрание на 12 април (по нов стил 25 април) 1876 г. Това „Велико народно събрание", както го нарича Захари Стоянов, е било свикано от Бенковски, Волов и Икономов и в съгласие с местните дейци на четвърти революционен окръг—Панагюрище. За мястото на събранието била избрана подходящата средногорска местност „Оборище", разположена настрани от всякакви пътища и скрита в пазвите на вековните букаци на Меченската гора.

Ето как ни предава Захари Стоянов в своите „Записки по българските въстания" обстановката, при която се е провело това събрание:

„Да кажа няколко думи и за изкуствената декорация на Оборище, или по-добре, залата на Великото народно събрание, гдето след няколко часа щеше да се реши съдбата на стотина хиляди хора. По разпореждането на Волова и със старанията на някои от депутатите, треволигата и попадалите букови листа бяха очистени извътре, а посред Оборище беше построена четириъгълна маса за писане, направена на самото място от доволно гладки букови дъски. Около масата и от четирите страни бяха направени канапета, така също от букови дървета, отгоре на които беше постлана зелена шума от същото дърво. Върху масата отгоре бяха кръстосани сабя и револвер, между които зае първо място и кръстът на свещеник Грую. На канапетата насядаха апостолите и някои от по-първите интелигентни депутати, заедно с поп Груя. Вътрешността на тъмното Оборище се осветляваше от 10 — 15 фенери, покачени по зелените дървета, които даваха най-привлекателна грандиозност на картината."

Според рапорта на изпълнителната комисия до Високата порта, в Оборище заседавали над 300 души, представители на около 60 селища. Цели две денонощия в потайнините на планината делегатите обстойно обмисляли организираното обявяване и провеждане на въстанието.

Ръководител на събранието бил всепризнатият и известен народен ръководител Георги Бенковски. След изслушване отчетите за извършената подготвителна работа болшинството от представителите на местните революционни комитети безрезервно одобрило тактиката на Бенковски и издало пълномощно на апостолите на IV Панагюрски окръг да ръководят въстанието. По този начин е била разбита „малцинствената опозиция", състояща се от представители на по-заможните слоеве на селяните.

На това Първо българско народно събрание се решава въстанието да бъде вдигнато на първи май 1876 г. (по нов стил на 14 май), но ако турската власт разкрие плана, то да се обяви по-рано. За тези важни решения Бенковски уведомил останалите революционни окръзи. Това оказва решително влияние върху целия ход на въстанието.

Въпреки взетите предохранителни мерки и проявената строга бдителност от Бенковски, в Оборище успява да се промъкне народният враг Ненко Стоянов от с. Балдьово, Пазарджишко. Той предава на турската власт плановете за въстанието. Това подло предателство ускори неговото обявяване с 10 дни и се явява като една от причините за неуспеха на Априлското въстание.

Априлското въстание беше потопено в кърви от турските башибозуци. Но то раздруса прогнилата Отоманска империя и показа на народите от цял свят, че на Балканите има един малък, но героичен народ, който води епична борба за своята свещенна свобода.

Цялата световна общественост порица зверствата на турците. Особено много съчувствувал на нашия изстрадал народ братският руски народ, който на следващата година прегази Дунава и ни освободи от черното турско робство.

Янка Николова

Изложба на художници-самодейци

През годините на народната власт се даде възможност на много народни таланти да участвуват активно в изграждането на нашата национална по форма и социалистическа по съдържание култура.

За втори път от 1950 година насам, кръжокът на художниците-самодейци от Севлиево предлага за обществена преценка своето изкуство. От 5 април т. г. самодейците откриха своя самостоятелна художествена изложба в малкия салон на читалище „Н. Й. Вапцаров". Тук са изложени скулптурните творби на Цветан Мандев, художествената резба на Н. Ганев, живопис на Кунчо Грънчаров, акварел на Б. Пенчовски и други.

Прави впечатление, че идейната насоченост на художниците-самодейци е смела, отразена е нашата действителност и близкото минало на народа. Това прави творбите им интересни и близки за масовия зрител. Те го вълнуват и мобилизират да участвува смело в многостранния живот на нашата Родина.

С грижа и любов към изкуството се е отнесъл в творбите си скулпторът Цветан Мандев. От неговите скулптурни композиции „Майка", „Почивка" и бюста на детето партизанин „Митко Палаузов" лъха нежност и обич към човека от народа, лъха жизнена правда. Художествената форма е гъвкава, динамична, целеустремна, която изразява един богат вътрешен емоционален мир, който е готов да се приобщи и работи за щастието на колектива. Това нагледно е подчертано в бюста на „Митко Палаузов". Но все още скулпторът Цветан Мандев не е разрешил успешно задачата, щото моделираните образи да вълнуват зрителя и със своя поглед.

Разнообразна и всеобхватна по тематика е и живописта на Кунчо Грънчаров от с. Добромирка. От таблата му непрекъснато вее революционната романтика на епичния партизански живот и несъкрушимата твърдост на нашия народ да строи нов живот. Сякаш ограничените рамки на картината не позволяват на художника-самодеец да предаде волната си мисъл по търсене и изобразяване на типичното от живота на трудовия народ. Човекът от народа и неговият труд и борба— ето кое е основната тема на художника. Че това е така убедително говорят неговите творби „Съветска помощ", „Балванската битка", „Сриването на синурите". „Партизанска нощ", „Буря" и др. Значителни са успехите му в композицията и колорита, а що се касае до светлината, до художественото рисуване на човешкото тяло, тук личи известна несполука. С патерици ще се движи напред оня художник, който пренебрегва рисуването от натура и не се учи от майсторите на реалистичното изкуство.

Упоритост е проявил Никола Калчев в своята интарзия. За да изработи портретите на Вълко Червенков и Никола Вапцаров, той е избегнал шаблона в стилизацията, без да може да избегне отегчителните подробности. Портретът на другаря Вълко Червенков се натрапва на зрителя повече като мозаична плетеница, но не и като художествено опростена стилизация.

Повече от седмица вече трудещите се от Севлиево посещават изложбата и коментират върху виденото. За да може и занапред художниците самодейци да работят още по-плодотворно, необходимо е „Просвета и култура" при ОНСДТ и партийните организации по места да се интересуват от работата им и ги подпомагат.

Йонко Коркинов

ТВОРЧЕСКА ЕКСКУРЗИЯ

Икономическият техникум „Васил Коларов" в гр. Търново подготвя добри счетоводни кадри за нашето социалистическо стопанство. За да свържат добре овладяната теория през учебната година с жива практика, на 7 април т. г. курсистите от отдел „Селскостопанска отчетност" посетиха и разгледаха МТС и ДЗС в гр. Г. Оряховица.

Счетоводителят на МТС др. Карамаринов показа на бъдещите счетоводители как се изготвят годишния производствено — финансов план и годишния отчет. Всички слушаха с голямо внимание.

С жив интерес курсистите разгледаха ремонтната работилница и машинно-тракторния парк на МТС. Водачът на групата, посочвайки един прикачен комбайн каза: „Другари, миналото лято с този прекрасен съветски комбайн само за месец и половина комбайнерът Георги Йорданов при норма 1,500 декара ожъна 6,104 декара. За тази работа той получи една месечна заплата възнаграждение, 8,000 кг. пшеница и е представен за правителствена награда. Ние се гордеем с него."

Курсистите са радостни, че ще отчитат забележителните постижения на такива знатни комбайнери и трактористи, които редовно изпълняват плана си, че ще ги подпомагат в борбата им за нови трудови победи.

В ДЗС те посетиха кравефермата. Мнозина от тях видяха за пръв път как става доенето на кравите с електрически доилки.

На следващия ден по паралелки курсистите обсъдиха впечатленията си от посещението. Това, което научиха в ДЗС и МТС в Г. Оряховица, много ще им помогне в подготовката за предстоящите годишни и държавни изпити.

Ангел Петков, дописник

НА БРЕГА НА НОВОТО ЕЗЕРО

В края на миналия месец с група ученици от VIII клас при Мъжка гимназия — Севлиево посетихме язовир „Ал. Стамболийски".

Когато превалихме голямото възвишение на Крушевския баир в далечината пред нас се откри синевата на езерото. Не вярвахме на очите си! Дали това не е мъгла в ранната пролетна утрин? С устрем се спуснахме към този невиждан в нашата природа кът.

Пред нас е езерото. То настъпва, залива ниви, гори, заприщва ручеи, обгръща дървета, на които само короните стърчат над нивото, обхваща малки възвишения, като образува от тях приказни островчета.

Колкото повече се движим по бреговете, толкова повече ни пленяват гледките. От всеки нов ъгъл се разкриват нови красоти. Особено незабравима е гледката от изток, по посока на дължината на езерото. Къде сме ние? В България или в Норвегия — с тихите заливи и остри фиорди, с пъстрата смесица от цветове по главната водна линия!

С водата са дошли и новите обитатели — дивите патици. Те плуват по двойки над синята водна повърхност. Момчетата им викат и те изчезват. Но ето, че се показват на ново. А ето и един, друг посетител — дали не е лебед?

В далечината се вижда бялата ритла на стената, подпряла толкова милиони кубически метра вода. В същност това е цял нов хълм от каменни блокове, обвит с плътна железобетонна завеса. На какво да се удивляваме по-скоро? На езерото ли, на втоковчте кули, на красавицата ВЕЦ „Росица", на ново бетонно то леглона реката, което сега се прави към преливника?

Захласнати от картината на великия строеж, ние не чуваме какво се говори по мощните високоговорители. Работниците слушат за намаление на цените на хляба, облеклото, потребите! ... Какво съвпадение — като в приказките. Нашите мечти, плувнали по реалните вече води на езерото добиват нови крила.

На връщане преди да загубим от погледа си голямото езеро, ние дълго го наблюдавахме. Последното синьо водно петно изпратихме с мощно „Ура" и с увереност, че скоро пак ще го видим и ще се разходим по него с моторни лодки.

Димо Ив Димов, учител

На по-високо равнище младежката политическа просвета

Една от най-важните съставни части от работата на дружествата на ДСНМ за комунистическото възпитание на младежите е политическата просвета, пропагандата на марксизма-ленинизма, която се извършва организирано в младежките учебни звена.

Работата в съюзно-учебната година в околийската организация на ДСНМ — Г. Оряховица през настоящата година бележи успехи. По-ритмично и на по-високо равнище се провеждат занятията в болшинството от звената за политическа просвета. Занятията на звената в с. Драганово, Поликраище, Асеново, кв. Калтинец, „Автопобеда", Шивашка кооперация — Г. Оряховица служат за пример.

Успехите на тези дружества се дължат на конкретното ръководство на звената за политическа просвета. Редовно се разглежда работата на пропагандистите и слушателите в занятията на ДСНМ, присъствуват представители на комитетите на занятията. Осигурява се присъствието на пропагандистите на постоянно действуващите семинари и пр.

С любов и отговорност за изпълнение на поставеното съюзно поръчение се отнасят пропагандистите Стефан Бонев от дружеството при „Автопобеда" — Г. Оряховица, Петър Луканов в кв. Калтинец, Пенка Анева в с. Сушица, Марийка Георгиева Кирова в с. Джулюница и други. Те упорито и системно се готвят за занятията. Лекциите си провеждат във форма на жив разказ, което увлича слушателите. Предаваният материал свързват със задачите на младежите, в резултат на което се усвоява добре.

Наред с постигнатите успехи в работата, в околийската организация на ДСНМ — Г. Оряховица има редица недостатъци. Поради неконкретното ръководство на звената за политическа просвета от всички дружествени комитети и ОК на ДСНМ, 14 звена няма да завършат с изучаването на целия материал. Те са при дружествата на ДСНМ в с. Чапаево, Балканци, Писарево, Сергювец — ТКЗС, Комунален транспорт, СОАТ — Г. Оряховица и други.

У някои пропагандисти съществува още формално отношение към работата. Такива са др. Веселина Тодорова — с. Сушица, Христанка Николова — Джулюница и други.

Голям недостатък в пропагандистката работа е, че материалът се свързва недостатъчно със задачите на социалистическото строителство, с практическите задачи, които стоят за изпълнение от дружествата на село, в предприятията и др. Често лекциите са недостатъчно добре идейно осмислени, не са качествени.

Постоянно действуващите семинари, които редовно се провеждат, не се посещават от всички пропагандисти. Качеството на работата в семинарите не е на нужното равнище, понеже пропагандистите не се готвят предварително за тях.

От 15 април 1954 г. звената за поличическа просвета започнаха изучаването на материалите от Шестия конгрес на БКП. Сега пред ОК на ДСНМ и всеки пропагандист стои много важна задача — задълбочено да се изучават тези материали. Пропагандистите трябва да посочат съвсем конкретно задачите на дружествата на ДСНМ на село, учрежденията, транспорта, МТС и др. за изпълнение на Втория петгодишен план.

Дешка Димитрова
зав. отдел „Пропаганда и агитация"

Вечер на руски език

Изучаващите руски език често провеждат вечери на руски език. За тях те се готвят с любов, старателно и отдалеч. На тези вечери се говори само на руски език.

Неотдавна българо-съветската секция при Второ средно училище в Г. Оряховица проведе такава вечер. Ученичката Лиляна Тодорова прочете доклад на руски за българо-съветската дружба и руския език. После агитката на ученичките от VIII „а" клас изнесе богата литературно-музикална програма. Кирил Янчев, Билена Бадънкова и Константин Костов с акомпанимент на китари умело изпълниха хубави съветски песни. Ученички от VIII и X класове с патос декламираха стихове от Пушкин, Лермонтов и др. А накрая ученички от кръжока по руски език изпълниха казачок.

Упорито се готвиха за вечерта на руския език и учениците от 11-те класове на Еленската гимназия. На тържеството бяха поканени директорът на гимназията, представители от ОК на ДСНМ, учители. Вечерта откри А. Маринов. Ученичката А. Гуцева топло рецитира „Писмото на Татяна" от романа на Пушкин „Евгений Онегин".

Оригинално и майсторски бе изпълнен монологът на Подкольосин от „Женитба" на Гогол. Ученикът Ив. Момчилов предаде с комизъм тоя интересен образ. С голямо чувство Ахмед Садулов изпълни „Песня о Буревестнике" на Горки. А. Маркова разказа за героичната смърт на комсомолката Зоя — откъс от поемата „Зоя" на М. Алигер. Твърдо и гордо прозвучаха думите на сокола от „Песня о соколе" на М. Горки.

Доста продължи поограмата, но никой не усети това.

А с каква любов и трепет започнаха подготовката за вечерта на руския език пионерите от Второ основно училище „Неофит Рилски" — Габрово! Тя става по отреди. Разучават се нови песни, танци, стихотворения, правят се хубави макети, албуми за изложбата. Пионерите написаха много писма до съветските си другари. И ето всеки ден пристигат отговори от Съветския съюз. Пионер от Краснодар е посветил стихотворение на българските си приятели.

„Мой юный друг, болгарский пионер,
тебе от школьников страны СССР
позволь слова привета передать
в учении успехов пожелать. . .

Истинско тържество за габровските пионери е получаването на писма от любимите писатели Еренбург и Сергей Михалков. Те изпращат и свои книги. Получено е писмо и от заслужилия учител Баранцев от гр. Калинин с подробно описание за провеждане на тяхната вечер на руски език.

На уречения ден се представя всичко научено, подготвяно така старателно в продължение на дни и седмици. Ечат прекрасните съветски песни, звучат стихаве, носят се пионерите в старинен руски танец и казачок. Накрай на тържеството се връчват награди на първенците. С всеобщо веселие, хора, танци и масови песни завършва вечерта на руския език.

Вечерите на руския език са любимо място на изучаващите великия език на Ленин и Сталин.

(По дописки на: Йордан Н. Николов, Хр, Медникаров и М. Семерджиева)

ПО СТРАНИЦИТЕ НА МНОГОТИРАЖКИТЕ

Конгресните решения мобилизират

Трудещите се от цялата страна с радост посрещнаха решенията на Шестия конгрес на Българската комунистическа партия. По фабрики и полета, в транспорта и строителството, по всички краища на Родината те работят с голям размах и творчески ентусиазъм за претворяването на тези решения в живо дело.

Низовият печат и особено многотиражките, играят важна роля за популяризирането на решенията, за мобилизиране силите на трудещите се за тяхното изпълнение. За тях пише в уводната си статия от 5 март т. г. многотиражката „Транспортна искра"— гара Горна Оряховица:

„Те са нова боева програма за по-нататъшното успешно строителство, за рязко подобряване на материалното и културното благосъстояние на трудещите се.

Само в нерушима дружба с великия Съветски съюз, учейки се непрестанно от ботатия му опит ние ще осъществим на дело решенията на Конгреса."

Транспортните работници оценяват и напълно съзнават, че имат достатъчно сили, че при пълната им мобилизация, застанали твърдо на своя пост, успешно ще изпълнят поставените им от Партията и Правителството задачи.

В броя си от 20 март същата многотиражка в дописка под заглавие: „Работят за нови и трайни успехи" пише:

„Колективът при локомотивното депо Левски, заявява че ще изпълнява с чест решенията на Шестия конгрес. В дните след Конгреса той постигна нови успехи. Така на 9 март т. г. бригадата с машинист В. Василев и помощник машинист И. Енчев извози смесен влак по направление Свищов—Левски с 300 тона над нормата."

Поместените в същия брой други материали отразяват радостта и ентусиазма от мъдрите конгресни решения, които транспортните работници и служители изпълняват с чест.

Многотиражката „Нов почин" — Габрово помества материали в броя си от 18 март за трудовия подем на работническия колектив при ф-ка „Успех" — Габрово и решимостта му да изпълни тези решения. В дописка под заглавие: „Решенията ще станат дело", дописникът Рачо Калпазанов пише:

„Резултатите от съревнованието между бригади и отделни производственици в дните на Конгреса и слѣд него показват колко е голяма любовта им към Партията."

Като посочва високите трудови постижения на целия колектив и отделните бригади, дописникът заключава:

„Ние добре разбираме, че подобряването на живота не става от самосебе си, а с упорита работа, с висококачествена продукция и тази продукция ние ще я дадем."

В същия брой са поместени и други материали, които отразяват големия интерес и повишената политическа и трудова активност, проявени от работниците след запознаването с конгресните материали.

За организираното разучаване на решенията и основните конгресни материали „Нов почин" помества дописка от Р. Желязкова в броя си от 7 април т. г.

Конгресните решения вдъхват нови сили и на работниците от ф-ка „Ангел Кънчев" — Трявна. Затова в броя си от 28 март фабричната многотиражка „Работническа трибуна", дава няколко дописки.

„За осъществяване решенията на Шестия конгрес на БКП другарят Никола Камбуров — техник при ф-ка „Ангел Кънчев" изработи уред за измерване на платовете, който за една година ще даде на предприятието 14,000 лв. икономия".

Поместените материали в същия брой отразяват загрижеността на работниците за предсрочното изпълнение на конгресните решения.

„Всички чувствуваме, че решенията на Конгреса са наша програма, . . ." — пише дописникът К. Стоянов в материала под заглавие: „Обявяват съревнование".

Изтъквайки голямото значение на рационализаторските предложения и внедряването им в производството, многотиражката помества дописка за нововъведението на Здравко Минчев, в която съобщава:

„В борбата за нови успехи през Втората петилетка др. Здравко Минчев — техник при ф-ка „Ангел Кънчев" построи автоматичен прекъсвач за пестене на електрическа енергия. Това ще донесе на предприятието за една година 12,117 лв. икономия."

Мобилизиращата сила на конгресните решения отразява в броя си от 25 март и многотиражката „Работническа трибуна"— Габрово.

Въоръжени с решенията на Шестия конгрес, под ръководството на Партията, в благородно социалистическо съревнование трудещите се преодоляват всички препятствия по пътя си, за успешното изпълнение предначертанията на Шестия конгрес на Българската комунистическа партия.

Многотиражките са длъжни да следят и отразяват високия трудов подем и борбата на работниците за изпълнение на конгресните решения и по-конкретно на поетите обезателства по призива на десетте столични предприятия.

Нужно е по-задълбочено да се разработват в страниците на многотиражките характерните задачи на самите предприятия, произтичащи от решенията на Шестия конгрес. Задължение на редакционните колективи е да следят как се разучават конгресните материали и как това се отразява върху производствената дейност на колективите и отделните работници.

ГЛАС В ПУСТИНЯ

Местните стършелови листи, издавани в предприятията са първи помощници на партийните, профсъюзните и административните ръководства, за отстраняване на недостатъците и изпълнение на производствените планове в предприятията.

Но изнесените критични материали в местния стършелов лист при „Енергообединение" — Габрово не се вземат под внимание. Не личи какви мерки взема ръководството за отстраняване слабостите и недостатъците в работата, за наказване на виновните.

Някои сътрудници на местния стършел с право казват пред своя редактор др. Иван Чобанов: „Критикуваме, но нищо не излиза". Редакторът на местния стършел предложи на партийното, профсъюзно и административно ръководства стършеловите материали да се разглеждат на съвещания и се изнася на събрания какви мерки са взети от тях за отстраняване на нередностите. Това предложение остана като глас в пустиня.

В Отчетния доклад на ЦК на БКП пред Шестия конгрес, направен от другаря Вълко Червенков, бе подчертано, че критиката на недостатъците и поголовното въвличане на трудещите се да участвуват в нея е главното средство, за да се разкриват и отстраняват грешките, слабостите и отрицателните явления в нашата работа, да станат невъзможни всякакви по-големи и сериозни провали в нашата работа.

Време е партийното, профсъюзно и административно ръководства при „Енергообединение" да вземат сериозни мерки за разглеждане изнесените критични материали в местния стършел. Това е от голямо значение за изпълнение и преизпълнение на производствения план.

Спас Сп. Христов, дописник

Б. Р. *Партийната организация да не забравя уставното си задължение да обезпечи ръководство на низовия печат.*

Обмяна на опит

По инициатива на отдел „Народна просвета при ОНСДТ — Горна Оряховица в с. Чапаево на 11 април т. г. се проведе пунктово съвещание с учителите — ръководители на мичурински кръжоци за обмяна на опит при обработката на опитните полета.

Хорът на мичуринския кръжок при училището откри съвещанието с кратка литературно-музикална програма.

Доклад за работата на опитното поле в с. Чапаево през миналата година направи др. Тошков. Той изтъкна, че благодарение упорития труд на малките мичуринци и прилагането на всичко, което са научили в кръжока и в часовете по биология, те са постигнали големи успехи. От заложените 52 селскостопански култури пионерите са получили от 30 до 50 на сто по-високи добиви от ТКЗС.

За работата на полето през настоящата година говори др. Копаранов.

След това пионерите показаха нагледно как облагородяват лози. Първо звено подрязваше подложките, второ приготвяше калемите, трето присаждаше лозите, а една двойка зареждаше присадените лози в сандък за отопление.

Мичуринците проведоха и практическа работа на опитното поле, като засадиха лозе. Мястото за лозето беше риголвано и подготвено. Пионерите подредиха облагородените лози и сами ги засадиха на определените места. До тях забиха колчета, на които написаха имената си. Те дадоха обещание да полагат всички грижи за тяхното правилно отглеждане.

Напълно правилна е оценката на ЦК на ДСНМ, че работата на мичуринския кръжок в с. Чапаево е най-добра в окръга и заслужено е наградил пионерската дружина с един микроскоп, а трима пионери — първенци с прочитни книги.

К. Тошков, дописник

ОТ ВСЯКЪДЕ

Аптека бе открита в с. Дебелец, Търновско в началото на м. февруари т. г. Трудещите посрещнаха със задоволство това дело на Народната власт.

Беседа на тема: „Икономистите—инженери на нашия стопански живот", проведе с курсистите от IV курс при Икономическия техникум — Търново др. Марин Хр. Костадинов, студент във ВУЗ — Свищов.

Наред с подготовката за годишните изпити, пионерите от с. Дичин, Търновско, подпомагат кооператорите при залесяването. За един ден те засадиха над 100 дръвчета.

Курс за подготовка на кадри по облагородяване на лози организира ТКЗС „Първа петилетка" гр. Павликени, в който участвуват 45 жени.

Съвместно заседание за обсъждане мерки по предстоящите селскостопански задачи проведоха ръководствата на масовите и политическите организации в с. Харачери—Габровско.

В предмайско съревнование е бригадата по залесяване пустеещите хълмове около селата Валевци, Дряна и Стоките — Севлиевско. Начело е др. Тотка Атанасова, която за 1 ден засажда 1,500 дръвчета, следвана от звеновода Ц. Лалев.

Подготвят засаждане на лозя—ръчно и машинно кооператорите от с. Агатово, Севлиевско, чрез което ще подобрят доходите на стопанството.

Предсрочно засадиха заплануваните овощни дръвчета и почистиха старите кооператорите от ТКЗС „Първа петилетка" гр. Павликени.

Среща с избирателите си от с. Паиси — Г. Оряховско, проведе др. П. Кожухаров — депутат при Окръжния народен съвет.

ТКЗС от с. Паиси, Г. Оряховско получи спечеленото при съревнованието теле от ТКЗС „Ворошилов" в с. Стрелец, Г. Оряховско.

Договор за съревнование сключиха ТКЗСтопанства с. Водолей и Дичин, Търновско. В съревнование са селата Градина, Никюп и Русаля.

Успешно водят борба с житния бегач и цвекловия хоботник кооператорите М. Ст. Генов, Тодор Андреев Цанев и Ст. Маринов от с. Водолей, Търновско.

(По дописки на: Е. Ковачев, П. Рачев, Ат. Ст. Николов, Ат. Беджев, П. Т. Минчев, П. М. Петков, Д. Тинчев, Г. Манев, Ст. Н. Маринов, П. Спирдонов)

ЗАВЕДУЮЩ СВИНЕФЕРМАТА

До самия бряг на р. Стара река в с. Джулюница, Горнооряховско е кацнала белосаната и спретната къща на Кина Ив. Точева. В градината са засадени над двадесет ябълкови, крушови, кайсиеви и други плодни дръвчета. Младите фиданки са грижливо варосани, короните с умение оформени, а цветните пъпки, галени от топлите слънчеви лъчи, обещават изобилие.

Нацъфтелите пред къщата лалета, зюмбюли и други цветя дават уютност на този скромен дом.

В източната част на двора са наперили зелени листа спанакът, чесновият и кромид лук, а младата люцерна е опасала околоврът малката градинка. Всичко подсказва, че тук живеят грижливи домакини.

* * *

Родила се и израстнала в бедно селско семейство, Кина Точева е живяла твърде нерадостно. И в първите години след омъжването немотията пак не я напусна. По цели дни се превиваше по чужда работа, но прокопсия нямаше.

— Пълнех хамбарите на чорбаджиите, а в нашия все нямаше — спомня си тя за черното минало.

През 1949 г., когато в селото се заговори за ТКЗС, една от първите кооператорки и ревностни агитаторки за неговото основаване и масовизиране стана Кина Точева.

Ежедневната й заангажираност в кооперативните блокове не й пречеше да отиде навреме на заседанието на партийното бюро, на управителния съвет на стопанството. Когато агитаторският апарат има инструктаж, Кина така ще си нареди работата, че пак първа ще бъде там. Винаги носи в себе си малък бележник и умело записва поставените задачи.

— Да си агитатор в трудово кооперативно земеделско стопанство не е лесно — разказва тя на другарките си. — Задачите, които Партията и Правителството поставят пред целия народ, са и наши задачи. Наше задължение е да ги разясним на хората, да ги превърнем в живо дело. Затова е нужна агитация, нужен е личният пример на агитаторите.

Когато партийното бюро и управителният съвет на ТКЗС поставиха въпроса пред Кина да премине на работа в свинефермата, тя не се поколеба.

— Не е за жена работа! Пък и свинар -- човек ли е? Домът ти ще запустее, живота си ще развалиш, Кино! Хубаво си помисли! Който те праща, той да отиде там — разубеждаваха я в село.

Кина обаче не искаше да знае, нито да чуе шушуканията, отправени към нея. Тя знаеше, че щом Партията я изпраща, длъжна е да отиде.

Работата в свинефермата не беше лека. Малко бяха свинете, но при лоши условия ги завари. С упоритост в работата всичко преодоля. Започна да я измъчва мисълта, че е сама жена във фермата.

— Каква агитаторка съм? Изпълнявам ли до край ролята си на агитатор, щом като съм сама жена на работа в животновъдството? А и в полевъдните бригади няма жена-ръководителка. Трябва да привлека и други жени! — често си мислеше Кина.

С много примери тя можа да убеди няколко жени да станат бригадирки в полевъдните бригади. Недка Михайлова, Иванка Боянова и Станка Попова се съгласиха. Подхванаха добре работата си и техните бригади станаха първенци в полевъдната работа. Партията изпрати Радка Йорданова на двегодишна школа за стопански ръководители, Недка Михайлова завърши курсовете за животновъди, а бригадата на Иванка Боянова е пак първенец в пролетната сеитба.

Кина Точева стана зав. свиневъдната ферма. Сега гледачки на свинете — майки, са Стефанка Минкова и Елисавета Петрова Атанасова, при прасетата за угояване — Надежда Стоянова и Йорданка Спирова, в кравефермата—Гичка Георгиева и Дешка Ив. Брястова, а в птицефермата — Стефанка Ив. Генова.

— Когато влязох в свинефермата имаше само 10 свине-майки — разказва с увлечение Кина Точева, — а сега са вече четиридесет и отделно 85 за угояване. Това постигнахме, благодарение добрите грижи за прасетата. Храната им приготвяме с квас и това помогна да достигнат среден прираст — живо тегло по 45 кг месечно, а свинята „Тодорка" достигна по 1,700 грама дневно. От всички свине получихме за един месец 980 кг прираст, като икономисахме 500 кг фураж.

Всеки вторник работещите в животновъдството жени посещават зоотехническия кръжок. Те научиха от ветеринарния лекар за опита на съветските първенци в колхозите и совхозите. Запознаха се с опита на Кудрявцев от совхоза „Клара Цеткин", който чрез масажиране виметата на бременните свине е предизвикал увеличение млечността и по-голяма плодовитост. Научиха и за опита на свиневъдката Люскова от колхоза „Будьоновец", който чрез въвеждане на трикратно годишно покриване на свинете-майки е спомогнала за увеличаване броя на свинете. В курса те се запознаха с лагерното отглеждане на животните и с други въпроси.

Кина се учи и от опита на нашите първенци в животновъдството. Тя често посещава носителката на „Народен орден на труда" — златен, Злата Арабаджиева от с. Камен, Горнооряховско. Не минава конференция или съвещание, на което да не обмени опит с първенците от ТКЗС в околията. Като добра кооператорка беше една от делегатките на III-та Национална конференция на ТКЗС през 1953 г.

— А с каква тържественост се завърнахме оня ден от с. Горско Ново село, след като се отчете съревнованието — разказва с радост Кина. — Ние спечелихме съревнованието и взехме обреченото теле. Мало и голямо от това село излезе да ни гледа, зер не са виждали жени на коне. . . — и весел смях избухна между жените, които споделяха как се е скрил председателят на ТКЗС в с. Горско Ново село от Джулюнишката делегация по съревнованието.

Сийка Денева, дописник

ЗА ПО-НАТАТЪШЕН ПОДЕМ В СЕЛСКОТО СТОПАНСТВО ЗА ПОБЕДА В СЪРЕВНОВАНИЕТО С ПЛОВДИВСКИ ОКРЪГ!

☆ ☆ ☆ ☆

Еленска околия китна овощна градина

Трудещите се от Еленска околия въоръжени с решенията на Шестия конгрес на Българската комунистическа партия и постановлението на ЦК на БКП за по-нататъшния подем на селското стопанство, работят упорито за разширяване комплексните овощни градини и единичните насаждения.

За правилното развитие на овощарството в околията ценна помощ оказа съветският професор Дунин, който през 1951 година посети околията. От тази година започна ежегодно засаждане на повече от 5,000 декара комплексни овощни градини. По-голямата част от овощните насаждения се заемат от сливовата култура, а останалата част от нови сортове ябълки и круши.

В перспективния план на околията се предвижда до 1960 година да бъдат засяти още 60,000 декара овощни градини.

За изпълнение на този план Околийският комитет на БКП и ОНСДТ с помощта на Отечествения фронт и останалите масови организации провеждат широка разяснителна работа сред населението за увеличаване комплексните и единични насаждения.

Планът за засаждане на крушите е изпълнен 185 на сто, за ябълките 95 на сто, за сливите 77 на сто и за единичните насаждения 80 на сто, като са засети повече от 23,000 дръвчета. Добре организираха своята работа и първи в околията засяха новите овощни градини народните съвети в селата Дрента с председател Стефан Иванов, Буйновци с председател Иван Аврамов, Дедици с председател Аврам Вълев и други.

Използувайки всеки хубав ден, трудещите се продължават засаждането на доставения доброкачествен посадочен материал.

С настъпване на пролетта и затопляне на времето трудолюбивите овощари с извършване на другите пролетни задачи, провеждат редица мероприятия. Изкорениха повече от 3,200 сухи дървета, окопаха 49,000, варосаха 77,000, напръскаха 5,000 дръвчета с бордолезов разтвор. Особени грижи полагат за почистване на короните, тяхното оформяване и за премахване на рошковите по сливите.

Най-добри грижи полагат към овощните дръвчета частните земеделски стопани в селата Средни колиби и Шилковци (където има най-много овощни градини) при близката помощ на агронома др. Стефан Конакчиев, който с желание пое да работи в тоя участък за разширяването и подобряването на овощарството.

През тази пролет добри грижи за овощната си градина положи овощарят Милан Миланов от гр. Елена.

За разширяване на нови комплексни и единични насаждения ще помогне кредитирането на стопаните от инвестиционната банка, за което е необходимо местните народни съвети да разясняват сред земеделските стопани улеснението, което им се прави при закупуване на посадочния материал.

Стефан Ив. Цонев

Преизпълниха плана за свинеугояването

Свинефермите при селкоопите към РКС „Солидарност" Г. Оряховица изпълниха плана си по свинеугояването за първото тримесечие на т. г. 164 на сто и в най-скоро време ще преизпълнят плана и за второто тримесечие.

Тези успехи са резултат на добрата организация на труда и големите грижи, които положиха отговорните другари по свинеугояването и свинегледачите.

Особено добри резултати дадоха свинефермите при Селкоопа в с. Козаревец с председател Атанас Илиев и свинегледачката др. Мария Янкова Дракалиева, която осигури месечен прираст по 11·2 кг на прасенце. Това е резултат на големите грижи, които полага към свинете, на редовното им хранене по строго определен режим и с разнообразна храна. Освен това редовно почиства бокситe, където стоят свинете.

Добри резултати даде и свинефермата при Селкооп в с. Виноград с председател Тодор Славов и свинегледач Мирчо Илиев.

Слави Бозаджиев

Нередовно доставят гориво допускат лошокачествена сеитба

Тракторната бригада на Григор Николов от МТС—Г. Оряховица оказа ценна помощ на ТКЗС в с. Д. Оряховица за срочното засяване на средноранните култури и започна сеитбата на късните. Механизаторите от бригадата начело с първенците Петър Илиев Мусев и Марин Николов Хаджикостов са решили да посрещнат Първи май със сто процентово изпълнение на производствените си задачи.

С още по-големи резултати ще посрещнат своя любим празник механизаторите, ако ръководството на станцията им осигурява редовно гориво.

Вместо каруцарят от ТКЗС др. Богдан Панчев да взема горивото от стопанския двор, до където станцията е длъжна да го докара, той ходи да го взема от гара Горна Оряховица или в станцията. А това води до престой на някои от машините, поради липса на гориво. Трактор „СТЗ Нати" на 17 април стоя близо 2 часа без да може да работи, понеже нямаше гориво.

Но и трактористите на този трактор не полагат никакви грижи за икономисването на горивни и смазочни материали. Гореното масло не го събират. От варела бензинът се пълни в кофи посредством трапче, което при тази манипулация се изпълва с бензин. Необходимо е старши трактористът Иван Стефанов Папазов да ликвидира с тия слабости.

Същият се смята за всезнаващ и не се вслушва в съветите на агронома и председателя на стопанството. При засяването на царевицата на блока на бригадира Илия Диманов, Иван Папазов допусна да се засее в криви редове.

Необходимо е ръководството на станцията да окаже по-добра помощ на тракторната бригада в предстоящите решителни дни за приключването на пролетната сеитба, и подготовката за окопаването на културите.

Марин Б. Харлов,
дописник

Успехи на краварската ферма

В краварската ферма при ТКЗС „Нов живот" в с. Долна Липница, Павликенско са настанени 50 крави. Влезеш ли в просторния и хигиеничен краварник, веднага ще ти направи впечатление добрият ред и чистота. На видно място са закачени обещанията на доячките и много лозунги.

Завеждащият фермата др. Гавраил Иванов Кочев и доячките непрестанно се грижат за правилното хранене и гледане на кравите.

Благодарение на добрите грижи и трикратното доене всяка доячка получава висок млекодобив от прикрепените й крави. Докато при двукратното доене през м. г. получаваха от фуражна крава по 1·5 — 2 литра мляко дневно, сега надояват по 6 — 8 литри, а от отделна крава достигнаха и до 14 литри мляко на ден.

Доячката Евдокия Панайотова Калинова от 4 март до 1 април т. г. надои от крава „Тодора" 251 литри мляко, от „Пъша" — 174 литри. Доячката Руска Йорданова Пецина от крава „Бистра" надои 161 литри, от крава „Блага" — 155, „Катюша" — 144 литри. Доячката Елена Андреева Патарева от крава „Бонка" надоила 180 л. мляко. Общо от 6-те крави за 26 дни е получено 1,065 литри мляко. В резултат на образцовата работа и получената висока млечност за първото тримесечие на другарката Руска Йорданова Пецина са начислени 134 трудодни, на Евдокия Панайотова Калинова — 131 и на Елена Андреева Патарева 129 трудодни.

Във фермите редовно се води графика за изпълнение на плана по млекодобива за 1954 г. Планът за първото тримесечие е изпълнен 120·8 на сто. Найкъсно до 10 май фермата ще отчете държавните доставки за краве мляко.

Започнато е и изкуственото хранене на малките теленца. По тоя начин в момента се отглеждат 6 малки теленца. Още при отелването им те са отделени от майките си в отделни бокси и се хранят изкуствено с мляко по определени дажби, написани на специална таблица, поставена в чистото помещение на гледачите.

Кооператорите построиха нов краварник, който ще бъде механизиран с автоматични поилки, агрегат за автоматично доене и електрическа вагонетка за изхвърляне на тора и прекарването на фуражите.

За тия големи грижи на Партията доячките обещават да посрещнат Първи май с преизпълнен план и да увеличат още повече надоя от мляко.

„Аз ще посрещна Първи май с преизпълнен план, обещавам да увелича млекодобива от поверените ми крави" — заявява другарката Елена Андреева Патарева.

Йордан Ас. Кенаров, дописник

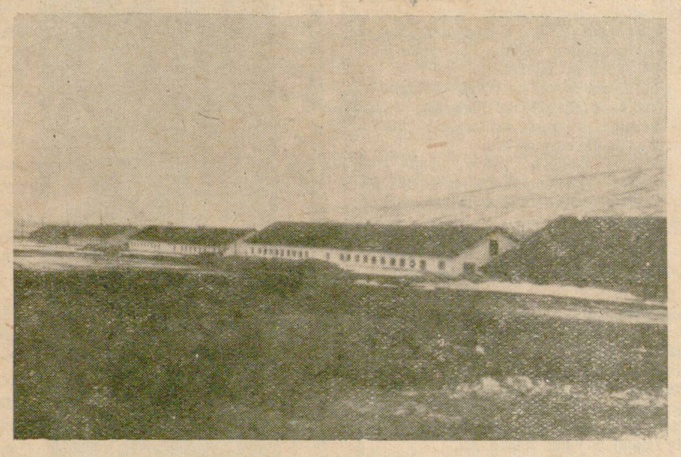

На снимката: В един от стопанските дворове на ТКЗС в с. Долна Липница, Павликенско.

НЕ СА СКЛЮЧЕНИ ДОГОВОРИТЕ

В близки дни ще потекат по каналите водите на язовир „Ал. Стамболийски". Едно от важните условия за правилното им използуване е навременното сключване на договорите между ТКЗС, ДЗС и частните стопани.

Добре оцени това МНСДТ в с. Самоводене, Търновско, който оказва ценна помощ на представителите от системата по сключването им. Не оказват достатъчна помощ селсъветите в селата Ресен и Сашево, където сключването на същите се извършва много мудно.

Необходимо е околийските и местните народни съвети да окажат ценна помощ на ТКЗС и частните стопани за час по-скорошното сключване на договорите и почистването на всички напоителни канали.

П. Спирдонов, дописник

ЗА ЦЯЛОСТНО ИЗПОЛЗУВАНЕ НА ВОДИТЕ

За да може правилно и цялостно да бъде използувана Росишката напоителна система, предвидено е съоръженията по каналите да бъдат свързани с телефонни постове.

В началото на месеца започна постройката на широка телефонна мрежа, която ще бъде първа в страната (над 200 километра).

Ще бъдат свързани с телефонни постове 23 канала и ще се построи от ДСП „Росишка напоителна система" собствена телефонна централа в гр. Павликени.

Ще се построят хидроучастъци в Градище, Върбовка, Сухиндол, Караисен и с. Куцина.

Към хидроучастъците ще бъдат построени и необходимите жилища за персонала, гаражи за колите и механизмите, булдозери, скрепери и др., необходими за изграждането, поддържането и експлоатацията на системата.

В първите дни на април започна набиването на стълбовете. Бригада от П. Т. Т. строежи с ръководител др. Цоньо Чобанов заби над 200 стълба в посока към първия кантон в землището на с. Бяла Черква. Бригадата работи ентусиазирано и в чест на Първи май обещава да завърши напълно 20 километра от мрежата като свърже първите три пункта от западната част на околията.

Със свързването на каналите с телефонни постове ще се организира по-цялостното и икономично ползуване на водите и ще се даде нов тласък на усвояване на поливното земеделие.

Димитър Колев
наш окол. дописник

ВЕСТИ ОТ РОДНИТЕ ПОЛЯ

Трудово кооперативното земеделско стопанство в с. Дъскот, Павликенско зася със сортови и обеззаразени семена ранните и средноранните пролетни култури. В близки дни ще засее със стимулирани семена царевицата и памука. Наред с това са бранувани всички есенни посеви и по-голяма част от тях са подхранени двукратно със изкуствени торове. От кооперативния разсадник за двадесет дни са продадени 10,000 розови дръвченца за 40,000 лв. и 28,000 овощни дръвчета за 100,800 лв. Успехите в разсадника до голяма степен се дължат на добрата работа на техника Никола Мошев. Кооператорите водят упорита борба по родните полета за спечелването на съревнованието с ТКЗС в с. Върбовка.

Подготви площите за засяването на памука ТКЗС в с. Драганово, Г. Оряховско. Направено е бранувание и двукратно култивиране на цялата площ. Наторена е с по 15 кг суперфосфат на декар. На 450 декара е извършено допълнително наторяване с по 20 кг дървесна пепел.

Бригадата на Иван Дончев от МТС — Павликени, работяща в ТКЗС в с. Дъскот, изпълни плана си в декари мека оран 102 на сто. Комисия от стопанството прегледа извършената полска работа и я прецени за качествена. До сега бригадата не е допуснала извършването на лошокачествена работа.

За висококачествени памучни тъкани

Обмяна на опит по почина на Ал. Чутких

Съвещание за обмяна на опит по почина на знатния съветски тъкач Александър Чутких за даване само първокачествена продукция, бе проведено на 20 април т. г. във ф-ка „В. Мавриков" — Търново. На същото присъствуваха техническите ръководители, нормировчиците, профпредседателите и по един секционен майстор от всички памукотъкачни фабрики в страната. Дошли бяха и представители на Министерството на леката и хранителната промишленост и на Обединението, по инициатива на които е свикано съвещанието. Участвуваха и представители на Окръжния и градския комитети на БКП и Окръжния съвет на профсъюзите в Търново.

В продължение на два часа преди започване на съвещанието гостите наблюдаваха работата в тъкачния отдел, където всички работнички са многомашинни. Преглеждаха становете, чистотата около тях, разпитваха за начина на зареждането, вдяването и пр., записаха в бележниците си.

Подробен доклад за работата по почина на Чутких направи директорът на ф-ка „В. Мавриков" — др. Христо Косев. В доклада си той изтъкна, че приложението на този почин е започнало през 1952 г. при много трудни условия. Постепенно обаче с помощта на партийната и профсъюзната организации трудностите са били преодолени.

Подобрена е била работата в подготвителното отделение, строго се е спазвал технологическия процес и е било внедрено шаблонното зареждане на становете. Направени са редица подобрения на машините, като дървените, с изкривени оси и периферни кросна, са заменени с железни и други.

Ползувайки съветите на Чутких, отстранени са допуснатите грешки и в следващите процеси, като вдяване, подмяна на нищелките и др. Въведена е била номерацията, посредством която майсторът може веднага да открие кой е дал лошокачествена продукция. На всички станове се осигуряват качествено скробвани и вдянати основи, с което се намалява до минимум кълвивостта.

За да бъдат трайни резултатите от висококачественото производство, е бил организиран курс за преквалификация на техническия персонал, в който са обучени 68 души. Освен това в 36 курса са обучени 549 работнички и в 26 стахановски школи други 54.

Широката разяснителна работа във връзка с приложението на новите почини, спомага за разкриване на творческата инициатива на работниците. Само през 1953 г. и настоящата са направени 120 предложения, повечето от които са използувани.

Благодарение на зареждането по шаблон разходът на совалките е намален спрямо определените норми от Обединението с 60 на сто, което изразено в годишна икономия е 77,000 лв.

Целият колектив съблюдава починът на Чутких. В резултат на това и на добрата организационно-техническа и партийно-политическа работа, а също и на тясното взаимодействие между партийната и профсъюзната организации и административно-техническото ръководство за овладяване и прилагане почина на Чутких, се е стигнало до чувствително подобрение на качеството. Първокачествената продукция през 1952 г. е била — 78 на сто, в 1953 г. — 97 на сто, а през март и април т. г. — 99 на сто.

По доклада се изказаха много от присъствуващите на съвещанието.

Техническият директор на ф-ка „Вела Пискова" в Русе др. Иван Василев заяви: „Ние видяхме много нови неща във ф-ка „В. Мавриков". Ясно се очертава съчетаването на работата между отделите. Аз не можах да видя върната нишка, което при нас много често се случва. Струва ми се, че все още не се служи добре с шаблона при зареждането. Така е и при нас. Малко грижи се полагат и за чистотата на помещенията и машините. За смазването на същите. На лице са успехи в приложение на почина на Чутких."

— От около 7 месеци насам, — каза др. Сиромахов— техн. ръководител на ф-ка „Първи май" в гр. Сталин, — и ние работим по почина на Чутких. Имаме вече и резултати. Бракът, който се движеше между 150 и 400 м по-рано, сега е от 15 до 25 метра. За това спомогнаха много съвещанията с актива и майсторите, курсовете и стахановските школи, които проведохме. Подобрена е и чистотата. Докато по-рано имахме 30 чистачни групи, сега са само две, но за сметка на това първоначалното почистване се извършва от тъкачките. Без да бъдат прегледани от майсторите заредените станове не се пускат в движение. Проведохме петнадесет дневен курс със зареждачите. Шаблонното зареждане ни помогна за увеличаване на продукцията. Имаме учебна зала, в която подготвяме младите тъкачки.

В изказванията си секционният майстор — др. Манол Трайков от ф-ка „Георги Димитров" — София разказа: — Нашето предприятие беше посетено от др. Чутких. Той ни разказа как работи. От тогава настъпи прелом в нашата работа. Трима от майсторите преминахме от 50 на 100 автоматични стана, а останалите на норма и половина. Средната ни заплата достигна от 700 до 1,100 лева месечно.

В своята работа аз правя основен преглед на становете. Преди да бъдат заредени, становете се почистват и смазват добре. Докато не се провери шаблонното зареждане не се пускат, а след като бъдат пуснати те се наблюдават около десетина минути.

Всичко това помогна много тъкачки да преминат от 6 на 30 стана. През почивните дни се събираме на съвещания с тъкачките и секционните майстори и обменяме опита си, а след това ходим колективно на кино, театър и други."

Техническият ръководител на това предприятие Димитър Коларов поясни, че по примера на др. Щирьова са въвели „5 минутно чистене" на машините, което помогнало за чистотата на същите. Окачествяването извършват метър по метър. Всеки ден тъкачката вижда на картона си колко и от какво качество е произведеният от нея плат.

Техническият ръководител на ф-ка „Г. Димитров" — Мездра др. Сава Ташев заяви, че при тях ценна помощ за внедряването на шаблонното зареждане е оказала партийната организация: — „Този въпрос, както и въпросът за състоянието на машинния парк, ние обсъдихме първо в партийната организация, а след това с актива, майсторите и всички работници. На това се дължат и успехите. От изоставащи ние започнахме да изпълняваме плана 110 — 112 на сто. С това искам да подчертая ролята на партийната организация".

Профпредседателят на ф-ка „Тунджа" —Ямбол — др. Жеко Бонев засегна въпроса за работата на профорганизацията. Говори и за съревнованието и текучестото.

Своя опит предаде и др. Антон Манолов — секционен майстор във ф-ка „В. Коларов" —Габрово. „Нашата секция е най-добра в предприятието. Тримата майстори се сработваме. Когато съм на смяна, помагам и на по-младите. Машините поддържам чисти и в изправност. По ежедневните бюлетини следим за качеството на продукцията. И ние внедрихме шаблонното зареждане."

Изказаха се и други другари, между които стахановката Нина Георгиева, главният майстор — Матьо Колев и секционният майстор Ст. Върбанов от ф-ка „В. Мавриков" — Търново.

Последният разказа за трудностите, при които са започнали прилагането на почина и трудностите, които е срещнал първоначално от страна на работниците. Той е прилагал 5 минутни съвещания. Като отговорник на партийна група въпросите е обсъждал първо в групата. Сработват се с профгрупорга др. Нина Георгиева. Идвал е 20 минути по-рано и е правил проверка на правилното и по шаблон зареждане на становете.

Ст. Върбанов обяви съревнование на всички секционни майстори тъкачи от памукотъкачните фабрики в страната за даване на първокачествена продукция.

В заключение представителите на ЦК на профсъюза на работниците от леката промишленост и на Министерството и Обединението подчертаха, че успехи в приложението на почина на Чутких във ф-ка „В. Мавриков" има. Направено е нещо и в другите предприятия, особено през последните 4—5 месеци, но все още направеното е недостатъчно. Необходимо е дадените указания да се изпълнят докрай, с което ще се изпълнят и решенията на Шестия конгрес на БКП за даване на повече и качествена продукция.

Ст. Александров

КЪМ ПОДОБРЯВАНЕ НА ТЪРГОВИЯТА

Окръжно съвещание

В залата на Окръжния народен съвет на депутатите на трудещите се се проведе на 20 април т. г съвещание, на което се отчете как е изпълнен планът по стокооборота в търговията на дребно и общественото хранене през 1953 г. и първото тримесечие на 1954 г. На съвещанието присъствуваха представители от ОНСДТ и ГНСДТ, РКС, „Нармаг", „Наркооп", селкоопите,, изтъкнати първенци в търговията и други. Др. Генчо Генчев началник на отдел „Търговия" при Окръжния народен съвет прочете отчетен доклад.

В доклада се изтъкна, че през 1953 г. търговските организации в окръга са постигнали успехи. Планът е изпълнен общо 101·6 на сто. По-лошо е състоянието в сектора „Обществено хранене", където изпълнението е 91·8 на сто. През третото и четвъртото тримесечия ДТП „Нармаг" — Г. Оряховица с ръководител Иван Узунов е било национален първенец и носител на знамето на Министерския съвет. Разкрити са били нови 56 магазина. На населението са продадени повече стоки в сравнение с 1952 г.: растителни мазнини с 12·2 на сто, месо 13·7 на сто. обувки — 25 на сто и други.

Но тези успехи са съвсем малки в сравнение с големите и постоянно растящи културни и материални нужди на трудещите се. В много търговски организации и общественото хранене са допуснати големи недостатъци. Голяма част от филиалите на държавните предприятия и организациите на ЦКС не са изпълнили плановете си. Лошо са работили филиалите в Трявна и Павликени. Лошо са работили и предприятията „Градска търговия в Павликени с ръководител Атанасчев и Дряново с ръководител Иван Пеев. РКС — Дряново с председател Желязко Желязков не е могъл да снабди търговските организации с плановите количества стоки.

Не по-добре са работили и ДТП „Облекло и обувки" в Павликени с ръководител Ганчо Иванов, Севлиево — с ръководител Тодоров. Стигнало се е дотам в скадовете на ДТП „Облекло и обувки" — Севлиево да има само 10 рокли?!

Често явление през годината е било стоките, предназначени за пролетта да идват през лятото, а за есента — през зимата.

През 1953 г. търговските организации не са могли да задоволят населението със зеленчук, а нашият окръг е един от най производителните центрове на зеленчуци. Доставянето е ставало стихийно. През цялото лято севлиевци и павликенчани са чувствували нужда от домати. докато в същото време доматите са стояли неизкупени в зеленчуковите градини.

В доклада се изтъкнаха редица сериозни недостатъци и в общественото хранене. С особена острота и тревога се постави въпросът за начетите, злоупотребите, кражбите и разхищението на социалистическата собственост.

По доклада се изказаха много представители. Др. Дачев от РКС — Габрово изтъкна, че както върви работата тази година снабдяването със зеленчук ще бъде пак лошо, ако не се вземат мерки. Той изрази възмущението си, че в съда много се протакат делата на крадците и много се либералничи с тях. Др. Младенов от Павликени се спря на въпроса за намаление издръжката на обръщението и изтъкна, че за да се постигне това счетоводството трябва да бъде в ажур. По въпроса за кадрите говори др. Димитров от Окръжния комитет на профсъюза на работниците по „Кредит и размяна". Опита си разказаха др. Бояна Мечкова от Лясковец и Славка Хр. Драголова от с. Смирненски, Габровско.

Управителят на ДТП „Нармаг" — Г. Оряховица от името на колектива при предприятието излезе с призив към останалите търговски предприятия в окръга във връзка с призива на десетте столични предприятия, за увеличаване производителността на труда, за снижение издръжката на обръщението и за реализиране на надпланов стокооборот.

Изказаха се и други другари. Те сериозно критикуваха окръжния отдел „Търговия".

Както в доклада така и в изказванията липсваше самокритичност. Съвещанието недостатъчно наблегна на въпроса за снабдяването на гражданите със зеленчук, като се има предвид, че миналогодишните слабости и тази година започнаха да се повтарят.

Не се заостри вниманието, както трябва, и на снижаване издръжката на обръщението.

Много слабо се разгледа въпросът за съревнованието. За това говори само др. Недялков от Елена.

Нужно е представителите на търговските организации и общественото хранене, които присъствуваха на съвещанието добре, да осмислят изводите от отчитането на досегашната работа, да направят достояние на колективите и водят борба за неповтаряне на изтъкнатите слабости.

Тяхно първостепенно задължение е, както изтъкна в заключителното си изказване, секретарят на изпълкома на Окръжния народен съвет др. Илия Джагаров, да откликнат на призива на десетте столични предприятия и поведат борба за доставяне повече и поразнообразни и качествени стоки за трудещите се.

Н. Евтимов

ПРЕД ПЪРВИ МАЙ ВЪВ Ф-КА „РОСИЦА"

Новото намаление на цените на стоките за народно потребление и призивът на десетте софийски предприятия способствуваха за още по-масовото разгаряне на социалистическото съревнование в трикотажната ф-ка „Росица" — Севлиево към промкомбината. Всички работници са дали нови лични обещания в чест на Първи май.

В най-новия отдел на предприятието — бродировачния работят 25 работнички. Те бродират над 18 вида модели красиви народни шевици върху плетените дамски блузи и детски костюмчета.

— Отначало ни беше много трудно — говори майстор-ръководителката Цонка Томева.—Не познавахме добре новото производство. Липсваше ни метод в работата. Изпълнението на плана изоставаше. Но благодарение на помощта на партийната група, профкомитета, курса за квалификация и личната помощ на стахановките Любка Ботева, Тотка Петрова, Славка Колева, Дешка Спасова и Руска Мезева, ние можахме да внедрим новото производство. Приети бяха и 15 нови работнички.

В този отдел работят девойките Стефка Димитрова и Мара Коева, които са ударнички и членки на ДСНМ. На стената зад всяка работничка върху розови картончета с гълъба на мира са написани техните лични обещания. „В чест на Първи май — бойния празник на труда, III конгрес на ДСНМ и първия конгрес на профсъюза на местната промишленост, обещавам да изпълнявам нормите си 105 на сто, да давам отличнокачествена продукция" — е написано на обещанието на Стефка Димитрова. Планът си за м. март тя е изпълнила 115 на сто, а Мара Коева — 123 на сто.

Близко до тях работят стахановките Руска Мезева и Славка Колева. Те са дали обещание да изпълнят нормите си 120 на сто и да предадат опита си на 3 млади работнички. Затова в работата те ги наблюдават и им показват грешките.

Съревнованието е обхванало и работничките от плетачния отдел. Най-новата и млада работничка тук е Величка Гичева. Благодарение помощта на другарките и майсторката си тя е достигнала и задминава вече дневната си норма. На това се радва не само тя, но и целият трудов колектив.

В плетачния отдел работи стахановката Пенка Атанасова Радоева. Тя е членка на ДСНМ. Планът си за м. март е изпълнила 141 на сто, а сега е дала обещание да изпълнява редовно нормите си 125 на сто.

Бригадата на стахановката Любка Ботева от шивачния отдел е обявила съревнование на всички бригади не само за качеството и количеството на продукцията, но и за най-много прочетени страници от библиотеката при предприятието.

Всички работници от ф-ка „Росица" са обхванати от предмайски трудов подем.

Христо Тусчиев

УБЕДЕНИ ОТ МИНАЛОГОДИШНИТЕ РЕЗУЛТАТИ ОТ СЕГА ГОТОВИ ЗА ПОЛИВАНЕТО

През 1952 година ТКЗС „Първи май" в с. Дичин— Търновско, използувайки водите на язовир „Александър Стамболийски", направи поливане на 230 декара ориз и на 30 декара зеленчукова градина.

През миналата година за първи път се постави задача пред нас да организираме и проведем масово поливане на следните селскостопански култури: памук 800 декара, захарно цвекло 250 декара, лозя 100 декара, царевица втора култура 250 декара и други.

За правилното разрешаване на тази важна задача, рано през пролетта изградихме главните и второстепенните канали, вадите и набавихме необходимите съоръжения.

Преди започване на поливането се развиваха разни „теории". Едни кооператори уверено говореха за ползата от него. Други разправяха, че от това нищо няма да излезе, а стопанството ще понесе големи загуби от съответните култури. За памука казваха, че ще закъснее, няма да узрее, за лозята, че ще се напука гроздето, а втората култура царевица в никой случай няма да даде плод. Такива приказки се говореха тогава.

Но партийната организация и управителният съвет на ТКЗС проведоха широка разяснителна работа сред кооператорите във връзка с разобличаването на тези вредни приказки.

Благодарение на агитационно-разяснителната работа кооператорите се убедиха в голямата полза от поливането на културите и при първите благоприятни дни започнаха напояването.

Най-напред поляхме захарното цвекло и памука, след това втората култура царевица и лозята. За правилното използуване на хубавите дни и водата организирахме нощни смени за поливка, като на всеки поливач бяхме осигурили по един фенер, необходимите саваци, щитове, преградни дъски и други.

Всички поливки извършихме правилно, понеже още при засяването на културите спазихме, в зависимост от терена, редовете да вървят по хоризонталите, защото ако водата се пусне по наклона има опасност да завлече горната част на почвата.

В началото, като неопитни в извършването на поливките, срещнахме много трудности, с които впоследствие се справихме и работата увлече почти всички кооператори — всеки гледаше да полее колкото се може повече площи.

Упоритият труд на кооператорите и животворната вода дадоха добри резултати.

От 720 декара памук, който поляхме един път, получихме по 180 кг среден добив от декар. От 88 декара, поляти два пъти, по 208 и от 170 декара, поляти също два пъти, по 204 кг среден добив неомаганен памук от декар. От 250 декара захарно цвекло, което поляхме два пъти, получихме по 3,890 кг. среден добив от декар, а от 10 декара по 8,400 и от 43 декара по 4,600 кг средно от декар. Втората култура царевица която поляхме само един път, ни даде много добра реколта, която прибрахме през месец октомври.

Горните резултати убедиха и последния неубеден кооператор в огромната полза от поливането на селскостопанските култури.

През настоящата година кооперативът се подготви добре за напоителния сезон. Изградени са всички канали и съоръжения. Направили сме добра подготовка на почвата. В четирите полевъдни бригади са изградени поливачески групи. За отговорник по напояването управителният съвет назначи др. Светослав Симеонов Петров, който като такъв през миналата година се справи добре със задачите.

Тая година сме запланували да направим по три поливки на памука, захарното цвекло, картофите и тютюна. Останалите култури ще полеем един или два пъти.

Антон Мартинов Игнатов,
председател на ТКЗС „Първи май"
в с. Дичин — Търновско

На актуални теми

ЗА ПОЩЕНСКИТЕ УСЛУГИ

Една от основните грижи на Партията и Народната власт е грижата за създаване културен и заможен живот на трудещите се работници и селяни.

Израз на това е откриването и обзавеждането на пощенски станции във всички градове и във все повече села на Републиката.

Спестява се ходенето на километри разстояние от едно село в друго за водене телефонни разговори, изпращане колети, получаване пенсии и други. Пощенските служители обслужват навреме и културно трудещите се.

Има обаче пощенци, които не живеят с нуждите на трудещите се, не работят по социалистически и не мислят за всестранното обслужване на гражданите.

Наш читател от гара Г. Оряховица отива на 9 април т. г. в местната птт станция, за да осребри пощенски запис. Там заварва много пенсионери, отишли да получат пенсиите си. Всички били наредени пред гишето и чакали своя ред. В това време влизат пенсионерът Крум Ц. Даскалов и един другар от Държавни захарни заводи. Един след друг и двамата отиват при касиера и получават пенсиите си без да се нареждат. Този случай предизвиква силно негодуване сред чакащите стари хора. Касиерът на станцията изглежда още не знае, че при днешните условия роднинството и приятелството през време на изпълнение служебните си задължения нямат място.

Другарят Иван Т. Божков от Търново се оплаква, че не получава редовно вестник „Борба". На въпроса защо не му се носи вестникът, раздавачът му отговаря, че замества титуляра и не знаел нищо. Такъв отговор не може да бъде валиден, тъй като всички вестници се разнасят по списък, с точно определен адрес.

Не получава редовно вестниците си и др. Дончо Ат. Куцаров живущ кв. „Трудов фронт" — Търново. Същият се принуждава да даде адрес, където работи. От службата му казват, че прехвърлянето е уредено, но той все още не получава вестници.

Раздавачите при птт станция в с. Сухиндол, Павликенско Пеньо М. Стойчев и Тодор Първанов разнасят вестниците след два — три дни наведнъж. От същото село читател на в-к „Борба" ни пише, че от началото на годината до края на м. март не е получил 10 вестника.

Началник-станцията в гр. Трявна не следи за навременното разнасяне на вестниците и кореспонденцията в с. Фъревци. Служащите при местния народен съвет също допускат предаването наведнаж по два — три броя.

Пощенската станция в с. Градница, Севлиевско е в плачевно състояние. Хигиената в помещението е под всякаква критика. То служи и за чакалня на автомобилната агенция. Вечер в него се провеждат кръжоци, съвещания на ръководството на ТКЗС. Стените му са издраскани и няма никаква украса. Решено било до 25 декември миналата година станцията да бъде преместена в друга постройка, но това още не е направено. Посочва се, че причина за това е „липсата на два стълба и тежката зима."

Началниците на Окръжното управление на птт и на районните станции са длъжни да огледат по-задълбочено работата на пощенските служители и помогнат за отстраняването на нередностите. Те трябва да обслужват трудещите се бързо и културно. Да заработят по новому, по социалистически.

(По дописки и писма на: А. Маджаров, Ив. Божков, Володя, Хр. Помаков и др.)

ИЗ СЪНЧЕВАТА НИ ТАТКОВИНА

В СЪРЦЕТО НА РОДИНАТА

Специална кореспонденция за в-к „Борба"

Новият лик на София трудно се описва. Той трябва да се види.

Това, което се набива веднага на очите и оставя дълбоки следи в посетителя са новите многоетажни бели сгради и високо издигнатите дървени скели

Трудно би намерил човек кът в София, дето да не издига строен ръст нова сграда или да не започва нов строеж. И не само в центъра, но и в крайнините.

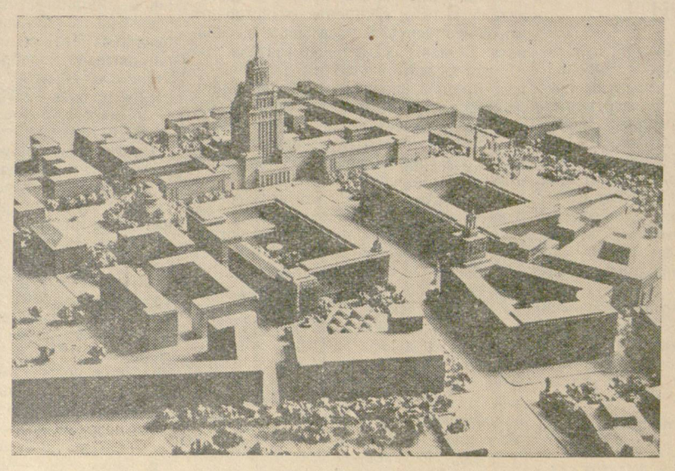

Ето ул. „Върбица" — една крайна, не голяма улица. Тук тази година започна построяването на голяма четириетажна жилищна сграда. В нейните четиридесет прекрасни апартамента следващата година ще заживеят четиридесет семейства.

В крайния квартал „Лагера" до неотдавна завършените жилищни блокове до края на годината ще израстнат нови девет блока.

А на бул. „Сталинград" започна строежът на масивно жилище със 135 апартамента, 17 бекярски стаи, 4 магазина, зала за събрания.

До многобройните нови жилищни сгради на бул. „Дондуков", „Раковски", „Г. Димитров", „П. Евтимий" сега се започват или се завършват други.

Но може би сухите понякога числа в този случай ще говорят по-добре от думите. През първата петилетка Софийският градски народен съвет на депутатите на трудещите се е построил 1,400 апартамента, а заедно с построените от ведомствата те са 3,700. През втората петилетка само съветът ще построи 3,600 жилища, а през тази година върху площ от 160,000 кв м ще се застроят 2,200 апартамента. За жилищно строителство от бюджета на съвета за тази година са предвидени 45,000,000 лв.

Наред с огромното жилищно строителство съветът и разните ведомства строят множество други постройки—училища, болнични заведения, детски ясли и градини, предприятия.

Най-големият строеж в Столицата е „Центърът". Може да се каже, че той е още в своето начало, макар че са изградени вече по няколко етажа, дори са поставени и стъклата на прозорците от долните етажи. Но и построеното на обектите „Министерство на електрификацията", „Тежка промишленост", „Представителен хотел" и „Универмаг" добре подсказва за грандиозността и величието на новия център на Столицата, който не след дълго време ще бъде изграден.

Почерпили сили от историческите решения на Шестия конгрес, строителите на подмладена София с любов изграждат белокаменното сърце на Родината.

София, април **Т. Генов**

Разцъфтява Кърджали

В годините на народната власт Кърджали бързо изменя своя вид От изостанал в благоустройствено, стопанско и културно отношение, сега той бързо се оформя като красив социалистически град.

За кратък период израстнаха 22 жилищни блока, красив културен дом, целодневна детска градина, промкомбинат, хотел, универсален магазин, голямо промишлено училище. Построи се и физкултурен стадион. Заводът „Георги Димитров" разрастна. Завършена е котелната централа за централно парно отопление на много сгради.

Построена е голяма електрическа подстанция за високо напрежение. Завършен е вторият етап от градския водопровод. Построени са нови улици, паркове, зелени площи. Електрически лампи светят във всеки дом.

Разшири се и болницата. Сега тя е с 9 отделения и 5 павилиона. Броят на леглата, сравнен с 1944 година, е увеличен 5 пъти. Болницата се обслужва от 28 лекари, 5 зъболекари и многоброен персонал от медицински сестри. В града има противотуберкулозен диспансер, санепидстанция, родилен дом и саниториални детски ясли.

Днес в Кърджали има 11 ресторанта, 5 аперитива, 4 сладкарници, 18 павилиона, 2 будки, и 19 големи магазини с най-разнообразни продукти и стоки.

За децата на трудещите се има 7 основни училища, едно пълно средно училище, едно педагогическо училище за подготовка на учители-турци, едно промишлено, едно циганско и 9 начални училища. Откриха се 5 полудневни и 2 целодневни детски градини с 440 деца, както и 27 летни детски градини с 680 деца. В града работят 2 кинотеатра.

В град Кърджали през 1954 г. започна 7 пъти по-голямо строителство. Сега се строят Оловно-цинковият завод, хлебозавод, който ще задоволява нуждите на града и част от околията с хляб. Ще започне строеж на голям язовир, който ще напоява, хасковските и харманлийските полета и ще дава обилна електрическа енергия. Огромните водни басейни наред с оросяването ще подобрят и климата на околията.

В красив град се превръща Кърджали!

Иван Тр. Чакалов
наш дописник

ЗДРАВЕОПАЗВАНЕТО В ПОДЕМ

Големи грижи се полагат за здравеопазването в Луковитска околия. В миналото, един лекар обслужваше 4,710 жители, зъболекар — 60,000 и една медицинска сестра—33,000 жители. Едно болнично легло се падаше на 1,400 души.

Сега в околията мрежата от болници и здравни домове се разшири. В Луковит и Червен бряг са обзаведени 2 районни болници с всички отделения. Разширена е и участъковата болница в Садовец. Обзаведени са 16 участъкови здравни служби, 13 заболекарски кабинети, 5 държавни аптеки, 12 аптечни пункта, 13 родилни домове и 5 сезонни детски ясли.

Сега един заболекар обслужва 1,350 жители и едно болнично легло се пада на 300 души. Безплатната медицинска помощ дава възможност да се лекуват всички трудещи се.

Начо П. Дончев, дописник

Писма на читатели

ОСНОВАТЕЛНО НЕГОДУВАНИЕ

В неделя 11 април т. г. влязох в ресторант--пивницата при Селкооп в с. Костел, Еленско, за да се нахраня. Направи ми силно впечатление масовото му посещение. Но какво бе моето очудване, когато разбрах, че няма абсолютно нищо за ядене, нито пък за пиене.

Клиентите бяха работници от Горското промишлено стопанство, слезли от Балкана да прекарат почивния си ден. Решили хората да се нахранят и почерпят, но магазинерите Стефан Бакърджиев и Димитър Янчев им предлагат само хайвер без хляб и лимонада.

Искат на Ст. Бакърджиев книгата за оплакване, той я дава, вдига две ръце и им отговаря, че вина имал закупчикът, че щял след един-два дни да напуща и не го интересувала работата.

Хлебарницата е на 20 крачки от Селкоопа. Имало запазени за ресторанта 40 хляба, но продавачът ги продал, защото нямало кой да отиде и да ги вземе. В склада на Селкооп имало маслини и сирене, но в ресторанта няма.

Негодуванието сред горските работници бе голямо. Те основателно протестират и злословят по адрес на Районния кооперативен съюз в гр. Елена.

Ст. Ц.

РАЗРЕШИЛ ВЪПРОСА

Народната мъдрост казва: „На човека на сила можеш да му вземеш, но не можеш да му дадеш". Тя е валидна и за председателя на Местния народен съвет на депутатите на трудещите се в с. Сухиндол, Павликенско.

Вместо да си вземе сериозна бележка от направената му критика в бр. 15 на в-к „Борба" и нареди да се почистят клозетите за общественото ползуване, той сметнал за по-лесно да закове вратите им завинаги. И в отговор на това се стига до там, че селяните се нареждат на опашка пред клозетите, мислейки, че са заети.

Сухиндолчени се питат: така ли се възприема критиката и така ли се обслужва населението.

П. Геневски.

ЛОШОКАЧЕСТВЕН ХЛЯБ

На 10 април т. г., както винаги, взехме бял хляб ишлеме от внесеното собствено бяло брашно. Но каква беше изненадата ни, когато на другия ден (неделя) срязахме хляба.

Останахме възмутени от обстоятелството, че хлябът беше целият украсен с шарки от тричено брашно. Те ярко се очертават в бялия хляб.

В това може да се увери всеки, защото ние представихме хляба в редакцията на в-к „Борба" за доказателство. Другарите от ГТП „Градска търговия" — Търново продължават да допускат приготвянето на лошокачествен хляб.

Надежда Цанева
и **Иванка Петкова**
ф-ка „Васил Коларов"

КОЙ ЩЕ ПЛАТИ „ФИРИТЕ"

Районният кооперативен съюз— Търново извозваше на 5 април т. г. каменна сол от гарата за складовете на съюза в града. Превозът се извършваше с разнебитени конски каруци. Вследствие на това и бързото каране солта се троши и безотговорно разпилява по пътищата. Има и случаи на падане едри късове сол в калта.

Непростимо е да се търпи това сега, когато в цялата страна трудещите се водят борба за икономии.

Ръководителите на РКС — Търново, трябва да разберат, че това има много по-голяма значимост за вносните стоки, каквато е каменната сол.

Пита се кой ще плати „фирите" и „загубите" заради нехайството на ръководителите на Районния кооперативен съюз?

М. Гълъбов

ФИЗКУЛТУРА И СПОРТ

Заключителен крос на мира

Слънцето на хубавия пролетен ден на 18 април огря физкултурния стадион в Дряново. Тук се проведе заключителният окръжен крос на мира. Физкултурнички и физкултурници—околийски първенци с нетърпение дочакаха започването на състезанието.

Председателят на Окръжния комитет за защита на мира др. Денчо Куцаров откри кроса. След даването на сигнал 12 девойки и 22 младежи стартираха. Първа от девойките пристигна Еленка Илиева Бранкова — работничка от ф-ка „Вълко Червенков"—Габрово. Тя пробяга разстоянието 1,500 метра за 4·33 минути, следвана от Мария Недялкова и Величка М. Новакова.

Разстоянието 8,000 метра беше доста дълго, но младежите се държаха здраво. Те показаха своята воля за победа. Пръв пресече лентата Иван Иванов от ДВЗ „Андрей Жданов" — Дряново, който пробяга разстоянието за 27·43 минути. Второ и трето място заеха Черньо Иванов Чернев от Горна Оряховица и Павел Зеленодръвски от Габрово.

От жените индивидуално първа се класира Еленка Илиева Бранкова от Габрово, а отборно—Търново с 30 точки. От мъжете Иван Иванов от Дряново и отборно Габрово с 64 точки. Комплексно на първо място се класира отборът на Габрово следван от Търново.

На първенците бяха раздадени награди, а на участниците значката на Националния комитет за защита на мира.

С. Николов

Физкултурни вести

Състезания по лека атлетика организираха на 11 април т. г. пионерите от селата Въглевци и Райковци —Търновско. Първи се класираха състезателите от с. Въглевци със 79 точки, а Райковци с 58.

Младежки пролетен крос на мира проведоха курсистите от техникума в гр. Трявна, членове на ДСО „Динамо". От мъжете на първо място е класиран Панайот Златев, от юношите Иван Дюлгеров и от девойките Мария Цонева.

Футболната среща между отборите на ДСО „Урожай" в с. Върбица и Бреговица, Г. Оряховско, състояла се на 18 април т. г. завърши при резултат 3:1 за Върбица.

Баскетболистите при физкултурния колектив в с. Драганово, Г. Оряховско усилено тренират на спортния стадион „Г. Димитров". Добра състезателка е др. Веска Ангелова, член на ДСНМ при ТКЗС.

Физкултурните колективи от Окръжния съвет на ДСО „Септември" — Търново са в предмайско съревнование. Събрания за обявяване съревнование се състояха в гр. Габрово, Търново, Г. Оряхдвица и Севлиево. В чест на Първи май колективите при кооперациите „Трапезица" и „Хигиена" — Търново изпълниха плана си за значкисти ГТО първа и втора степени.

Футболният отбор на ДЗЗ—Г. Оряховица „Динамо" игра на 11 април с отбора на ДСО „Урожай"—Б. Черква. Въпреки да имаше териториално надмощие през цялото време, срещата завърши при нулев резултат. Причина за това са прекалените комбинации на нападението. Треньорът на „Динамо" Чори Петров трябва да обърне по-голямо внимание върху нападателната петорка, за да се ликвидира с безрезултатността на този надежден отбор.

(По дописки на: Н. Георгиев, Д. Костадинов, Вачев, Й. Първева, В Николов, Ил. Маринов)

ТАБЛИЦА

за реда в „Б" окръжна група за футболно първенство към 18 април 1954 година

ДСО	Мачове	Точки	Голово съотн.
I ЗОНА			
Ч. Знаме (Търново)	4	6	22:6
ВВС (Г. Оряховица)	3	6	6:1
Торпедо (Дебел. Тър.)	3	4	7:4
Динамо (Дряново)	4	3	6:5
Септември (Търново)	3	2	5:14
Динамо (Г. Орях.)	3	2	2:8
Торпедо (Търново)	4	1	2:1
II ЗОНА			
Дом офицера (Павл.)	4	7	10:3
Урожай (Джулюн.)	3	4	6:1
Септември (Павл.)	3	4	5:7
Торпедо (Павликени)	4	3	3:6
Спартак (Г. Орях.)	3	2	2:5
ДО (Стражица)	2	1	2:3
Септември (Г. Орях.)	3	1	1:5
III ЗОНА			
Торпедо (Г. Кос. (Пав.)	4	8	13:2
Локомотив (Севлиево)	4	6	4:2
ДО (Севлиево)	4	5	7:4
Сърп и чук (Габрово)	4	3	7:8
Динамо (Смирн. Габ)	4	2	4:5
Септември (Севлиево)	4	0	2:13

Гл. редактор: Хр. Ст. Консулов

Справочник на читателя

Кината в окръга от 26 април до 2 май ще прожектират филмите:

„Девети септември" — *Търново*: „Зора над Неман";
„Искра" — *Търново:* „Щедро лято" и „Роза Дери";
„Христо Смирненски" — *Габрово:* „За две пари надежда";
„Майчина грижа" — *Габрово:* „Шампионът на ринга" и „Валери Чкалов";
„Напредък" — *Г. Оряховица*: „Момичето с побелелите коси";
„Иван Владков" — *Дряново*: „Танкер Дербент" и „Песен за човека";
„Христо Ботев" — *Елена:* „Албания" и „Нашествие";
„Христо Ботев" — *Лясковец:* „Безименният остров" и „Буря";
„Модерен театър" — *Павликени:* „Трактористи" и „Пекарят на Императора";
„Минчо Михайлов" — *Севлиево*: „Учителката" и „Кораби щурмуват крепостта";
„Васил Коларов" — *Трявна*: „Кутузов" и „Лес".

ДЪРЖ. ТЪРГОВСКО ПРЕДПРИЯТИЕ „НАРОДЕН МАГАЗИН" ТЪРНОВО

Разгаряйки социалистическото съревнование търговският колектив при ДТП „Нармаг" посреща с радост бойния празник на труда **1 май** с изпълнен план по стокооборота — 130% и реализирани икономии в издръжката 218,000 лева в окръжен мащаб.

Поздравявайки многобройните си клиенти, колективът при ДТП „Народен магазин" обещава да се бори за богат асортимент и качествени стоки, да затвърди и разшири постигнатите успехи във всестранно задоволяване нуждите на трудещите се.

От управлението.

ДЪРЖАВЕН МАШИНОСТРОИТЕЛЕН ЗАВОД — ГАБРОВО

ТЪРСИ ОПИТНИ СТРУГАРИ
— постъпване веднага —

1—1 **От управлението**

Градска потребителна кооперация „НАРКООП" ТЪРНОВО

Управление телефони: 21-60, 21-66, 25-46 и 21-73

ГРАЖДАНИ,

По случай 1-ви май — празника на труда ГПК „НАРКООП" Ви предлага в своите:

РЕСТОРАНТИ:

разнообразни висококачествени напитки, мезета, ястия, културно обслужване, приятна обстановка, а ресторант „Москва" с първокласен оркестър.

МАГАЗИНИ:

всички видове стоки — бакалски, манифактурни, домашни потреби и обувки. Магазините са наситени с пролетни памучни и вълнени платове, пролетни и летни обувки, разнообразни асортименти, високо качество от най-нови десени и модели.

Граждани! Посетете ресторантите и магазините на ГПК „Наркоп" и ще се уверите!

1 1 **От управлението.**

СЛУХЪТ

(По нар. пословица: „Три пъти мери, веднаж режи")

В селкоопа на ракия,
бай Милан и бай Илия
нищят разни селски клюки—
за успехи, несполуки;
кой не ходел право в пътя,
кой какви пари е скътал.
А когато, както става,
попрехвърлиха, за здраве,
бай Милан със поглед светнал
повери съвсем секретно,
че с париците събрани,
както си мечтаел лани,
тая пролет щял да свари
къщата си да изкара.
Тъй заети в разговора
ги завари Дечо Пора.
— Здрасти!
— Здрасти! Сядай, Дечо, —
бай Милан го благо кани.
— Нещо ново тая вечер?
— Да! Но... тук да си остане!
Бай Милан и бай Илия
пулят се и точат шии.
— Стана тя каквато стана!
Пак ще имаме обмяна!!...

* * *

В къщи се завърна късно
бай Милан, пиян, навъсен
и от прага дигна врява.
— Де ни са парите, Славо!
Стрина Слава се кокори:
— Бре, Милане, що говориш?
А Милан сърдит пелтече:
— С Пора бяхме тая вечер.
Нащи, казва, ще ни пускат
след обмяна рубли руски.
Имаш ли пари събрани
бързай, казва, няма време,
от града сабалям рано,
нещо, може би, ще вземеш...
Кръст направи стрина Слава:
— Утре рано заминавай!!...

* * *

— Мър комшийке, Гане, чу ли?
Ууу, какво ли ми се пулиш!
Амчи цяло село знае!
Виж я ти каква жена е,
нито вижда, нито чува!
Всички във града купуват...
И Милан замина рано
наназад да не остане.
— Но какво, бе! — пита Гана.
— Пак ще имаме обмяна!!...
Тъй с прибавки и украси,
утринта слухът понася...

* * *

От града със кабролета
си пристигна даскал Петър.
Даскал Петър с ум се слави.
кой каквото ще да прави
все при него за съвети...
Та пристигна даскал Петър
и на селските стопани
сам от вестника прочете,
че мълвата за обмяна
е лъжа на враговете.

* * *

Вечерта едва докара
бай Милан колата стара,
претоварена със... спалня,
закачалка, омивалник,
два килима, три сервиза,
за прозорците — корнизи,
а във куфара, пак купен,
дреболии — гърне, супник,
осем кърпи, две хавлии,
пет бутилчици ракия,
плюс различни дребни вещи —
нуждите да се посрещат.
И от двора викна весел:
— Славоо, виж какво донесох! —
и додаде с болка скрита:
Пак похарчихме парите!...

* * *

Аз признавам, не познавам
бай Милан и стрина Слава.
А това — във стиховете
ми разказа даскал Петър.
Но е ясно: Ще остане
къщата на бай Милана
неизкарана до края —
само със килер и стая.
Чудното е там: Къде ли,
стрина Слава ще постели
купените два килима,
и дали място ще има,
за пружинената спалня
и за този омивалник?...
Впрочем, няма що да спорим.
Място има... Но... — в обора.
А вместо обмяна
Ново намаление стана.
В тези редове се вплита
една истиничка скрита:
Кой увлича се с мълвата
Нему тегли и главата.

Иван Анчев

ДОПИСКА ОТ ЛЕГЛОТО

Окръжният кореспондент Ганчо Ганчев се събуди тази сутрин по-късно. Снощи той бе на банкет в „Балкантурист". Още с отваряне на очи почувствува слабо главоболие.

Стана, размърда ставите на цялото си тяло, прозина се лениво и погледна през прозореца. Навън времето бе все така студено. Снежинките се гонеха из простора и изморени падаха върху твърдата земя. Ганчо откъсна поглед от прозореца и се спря пред бюрото си. Отметна листа на календаря „Чехословашко творчество". На новия лист се откри дата 10 февруари, където се мъдреше ситно написана бележка — „Да се напише дописка за вестника, свързана със събитията на деня. При сняг и лошо време от града, при слънце — от село."

Кореспондентът се прозина още веднаж, погледна пак през прозореца и седна върху леглото. „Ето ти тебе, Ганчо, неприятност. Нито хубаво време, нито интересно събитие на деня в този притиснат от сняг град. Но... все пак ти трябва да се обадиш в редакцията. Не си писал дълго време."

Загриженият журналист се замисли. Дълго време стоя с наведена глава и брои шарките на килима. Той се чудеше от къде да започне деня. След това стана и погледна наново календаря. Датата започна да трепти, да се удвоява, утроява. Колкото Ганчо я гледаше, толкова тя ставаше по-голяма.

Най-после кореспондентът се плесна по високото чело.

— Ей че съм тъпак. Ами че за заема ще пиша. Нали министър Лазаров говори за него?

Речено — сторено!

Бързо извади бележника и нахвърли скелета на дописката: „Посетено от мене село, мястото, където съм видял много хора, говорител на радиоуредбата, реч от някого и завършек с патриотични слова."

Окръжният кореспондент въздъхна, седна в леглото, запали цигара и се замисли.

Скоро в главата му зачена, а под перото му се роди следната дописка:

„Макар че снегът бе покрил до куминте къщите на село Гайтаново, в него животът не е спрял. Когато шейната спря на селския площад, там бе почерняло от хора. Селяни и селянки, младежи и пионери слушаха с дълбоко внимание речта на министъра на финансите др. Кирил Лазаров. От широкия говорител сякаш не излизаше глас, а се рисуваше прекрасна картина на бъдещето, която ни осигурява заемът „Втора петилетка". Седемдесет и пет годишният кооператор Ивайло Дойчинов, избърсвайки мустаците си от скрежта, заяви: „Ех дано да съм жив до тогава". Речта на министъра бе изслушана с бурни ръкоплескания. Селяните се размърдаха и на тумби, на тумби се отправиха към кооператива, за да превърнат в дело чутото".

Миг след това Ганчо Ганчев сгъна дописката в белия плик, написа ситничко адреса на вестника си и изпрати писмото към Столицата.

— Ех, и този ден мина добре — извика весел окръжният кореспондент и се изпъна върху още неоправеното легло.

Нещо го зачопли някъде далеч в подсъзнанието: „Ганчо, но ти не си ходил там, не си видял нищо, нито пък знаеш има ли радиоуредба. Защо поне не провери?"

— Е де, — отвръща унасяйки се в сън Ганчо, — че какво, който не вярва, нека провери.

След отпечатването на дописката във вестника се оказа, че в село Гайтаново няма никаква радиоуредба...

Оказа се обаче и други факт: издадена била заповед за отстраняването от длъжност на Ганчо Ганчев.

Г. Парасков

АДРЕС НА РЕДАКЦИЯТА: Вестник „Борба" — Търново, ул. „Васил Левски" № 11. ТЕЛЕФОНИ: Гл. редактор — 24-58; зам. гл. редактор и секретар — 25-26; отдели — 24-59 и домакинство и канцелария — 25-27;
ПЕЧАТ: Държ. печатно предприятие „Димитър Найденов" — Търново, ул. „Васил Левски" № 13, тел. 24-89.