ПРОЛЕТАРИИ ОТ ВСИЧКИ СТРАНИ СЪЕДИНЯВАЙТЕ СЕ!

БОРБА

ОРГАН НА ОКРЪЖНИЯ КОМИТЕТ НА БКП, ОКРЪЖНИЯ НАРОДЕН СЪВЕТ НА ДЕПУТАТИТЕ НА ТРУДЕЩИТЕ СЕ И ОКРЪЖНИЯ КОМИТЕТ НА ОТЕЧЕСТВЕНИЯ ФРОНТ — ТЪРНОВО

Излиза два пъти седмично

Год. X, бр. 31 (449) Търново, 17 април 1954 г. Отд. бр. 20 ст.

Нашата лека и хранителна промишленост има нужда от по-големи количества и по-доброкачествен памук, вълна и други селскостопански произведения, за да произведе повече и по-качествени промишлени стоки за населението.

(Из доклада на др. Георги Чанков пред Народното събрание по закона за народостопанския план за 1954 г.)

По-вече памук за Родината

Директивата на Шестия конгрес на Българската комунистическа партия по Втория петгодишен стопански план предвижда производството на памука да се увеличи през 1957 година в сравнение с 1952 г. 4·2 пъти, като средно от декар се получи по 78 кг, а от поливните площи по 125 кг.

На проведените на 11 април в с. Ресен, Търновско среща на първенци-памуковъди, механизатори и специалисти и на 15 април в София национално съвещание на първенците памукопроизводители от цялата страна се подчерта, че възможностите на нашето селско стопанство са далеч по-големи.

Грижите на Партията и Правителството за строеж на напоителни системи и съоръжения, за все по-пълно механизиране на селскостопанските работи, за подготовка и изпращане в селското стопанство на повече специалисти, за по-голям подем на селско-стопанската наука и свързването ѝ с практиката и пр. създават условия предвидените от Шестия конгрес задачи да бъдат преизпълнени.

Резултатите от 1953 г. в някои стопанства в окръга показват какви големи са възможностите за развитието на високодобивна и с качествено влакно памукова култура. ТКЗС в с. Дичин, Търновско получи от 1,150 декара поливна площ по 137 кг памук, а бригадата на Иван Ангелов от същото стопанство от 88 декара получи по 208 кг, ТКЗС „Висок добив" в с. Градина, Търновско от 650 декара неполивна площ получи по 112 кг памук.

Високите добиви памук осигуриха и значително по-високи възнаграждения на памукопроизводителите. В ТКЗС в с. Вербица, Г. Оряховско високодобивниците са получили на трудоден над 7 лв. наднормено възнаграждение за изработените при отглеждане на памука трудодни. ТКЗС в с. Дичин, Търновско, освен значителното увеличение на възнаграждението получи и правителствена награда от 13,000 лева.

Срещата в Ресен разкри причините наред с положителните резултати и за неуспеха в много стопанства през миналата година при отглеждането на памуковата култура. Памукопроизводителите направиха анализ на своята работа, критикуваха слабостите на селско-стопанските органи и своите слабости.

Установи се, че едни от причините за неуспеха са канцеларско-бюрократичното даване на плановете, шаблонното определяне на сроковете за сеитба, без съобразяване с конкретните условия и други.

Лошата подготовка на почвата (засяване на пролетна оран, вместо на есенна дълбока оран), дълбокото засяване (на 10—12 см, вместо на 3—5 см), неправилните редове при сеитбата, отричането на машинното окопаване и на поливането и др. в много ТКЗС са дали лошо отражение върху добивите.

Характерен пример за подчертаване ролята на добрите грижи, механизираната обработка и поливането в борбата за високи добиви памук дават двете съседни ТКЗС в Търновска околия в с. Дичин и с. Водолей. Памуковите блокове са съседни. И двете стопанства имат еднаква почва, даже се смята че водолейската е по-добра. Росишката напоителна система обхваща и двете стопанства. Резултатите обаче са различни. Бригадата на Иван Ангелов от Дичин, която окопа памука с машини и поля, макар и само един път по време на цъфтежа, получи по 208 кг памук. Но бригадата на Стефан Александров от Водолей, която се отрече от помощта на механизаторите при окопаването и отказа да полива, получи по 118·2 кг памук от декар. Този добър миналогодишен урок оказа добро въздействие върху водолейчани, които от сега се ползуват рационално от машините на МТС и се подготвят добре да използуват водите на язовира „Ал. Стамболийски".

Посочените недъзи говорят и за слабата разяснителна работа, както по преимуществата на използуване техниката, водите и агрономическата наука, така и по внедряване на богатия съветски опит и опита на челните наши стопанства и отделни памукопроизводители. Те говорят и за недостатъчно разясняване на Постановлението на Министерския съвет и ЦК на БКП за насърчаване на памукопроизводството.

Нима в останалите памукопроизводителни стопанства в Търновски окръг няма условия за получаване на добиви, като тия в Дичин, Градина, и Водолей — Търновско, Вербица—Г. Оряховско?

Такива условия има. Необходимо е още от сега, в началото на сеитбата на памуковата култура, да се вземат мерки за осигуряване повече памук за Родината. Ако се засее в най-благоприятните агротехнически срокове на добре обработена почва (изорана още през есента на 25 — 28 см, трикратно култивирана преди сеитбата), с добре подбрани и подготвени семена (подложени на слънчево нагряване, стимулирани и др.), на дълбочина 3 — 5 см, в прави редове, с присеитбено торене с гранулиран суперфосфат, ако след това навреме няколкократно се извърши окопаване, своевременно се направи разреждане, напояване и кършене, при максимално използуване на машините — всичко това ще осигури условия за високи добиви памук.

За извършването обаче на тези работи се изисква разгръщане на широко социалистическо съревнование, тясна дружба между механизатори, кооператори и селскостопански специалисти. Ст. трактористът Дочо Иванов Дочев, първенец на МТС в с. Ресен, доволен от близката дружба с кооператорите в с. Водолей и от техните постоянни грижи, уверен в тази дружба, лично дава обещание с качествената си работа да осигури получаването по 220 кг памук от декар в стопанството.

Наличието на повече агрономи в селата е важна предпоставка за правилно и успешно отглеждане на памуковата култура.

Нужно е сега, когато имат в ръцете си обръщението на памукопроизводителите от страната и призив—обещанието на памукопроизводителите от окръга, когато имат техните изказвания, разкриващи ценен опит и указания, партийните комитети и организации, дружбите, народните съвети и отечественофронтовските организации, комитетите и организациите на ДСНМ, управителните съвети на ТКЗС и дирекционните съвети на МТС и ДЗС в памукопроизводителните райони на окръга да организират широкото им изучаване. Трябва всеки памукопроизводител да бъде увлечен в съревнованието за произвеждане повече памук за Родината, за предсрочно изпълнение решенията на Шестия конгрес на БКП.

Борбата за победа в съревнованието с Пловдивски окръг включва в себе си и борбата за по-високи добиви от памук. Затова участниците в срещата в Ресен уместно зоват: „Другари и другарки, механизатори, агрономи, кооператори и частни земеделски стопани, призоваваме ви на благородно социалистическо съревнование за получаването на повече памук от родните поля, за повече и по-красиви памучни тъкани, за спечелване на победа в съревнованието с Пловдивски окръг!"

СВЕДЕНИЕ

За хода на съревнованието между околиите в окръга за изпълнение на задачите по пролетната сеитба към 15 април 1954 година

Околии	Сеитба: Слънчоглед	Крънмно цвекло	Ламеанция	Тревни смески	Люцерна самост.	Картофи	Царевица	Брануване есенници
Габрово-селска	100	45	—	—	95·6	86·4	11	23·2
Габрово-градска	100	25	—	—	9	100	0	8·7
Г. Оряховица	100	91·1	98·4	85·2	59·5	99·2	26·8	19·8
Дряново	100	36·7	84·6	100	29·8	93·1	14·9	28·6
Елена	100	57·3	56·8	0	80·1	92·3	21·9	23·3
Павликени	100	93·1	97·7	100	100	81	0	20·4
Севлиево	100	68·4	95·1	76·7	85	100	1·7	8·7
Търново-селска	100	71·5	93·4	72	68·6	89·3	22·2	20
Търново-градска	100	46	—	—	100	97·7	26·2	18·2
Общо за окръга	100	80·5	92·9	87·6	82	95·9	13·4	18·9
Пловдивски окръг	51·2	23·7	—	—	21·6	51	5·1	11·2

На социалистическо съревнование за по-вече памук!

ПРИЗИВ—ОБЕЩАНИЕ

към механизаторите, специалистите по селското стопанство, кооператорите, кооператорките и частните земеделски стопани-памукопроизводители от Търновски окръг

Другари и другарки,

Ние група първенци — памуковъди, кооператори, механизатори и специалисти от Павликенска, Търновска и Г. Оряховска околии по инициатива на редакцията на вестник „Борба" и под ръководството на Окръжния комитет на БКП, проведохме среща за обмяна на опит в с. Ресен, Търновско. Вдъхновени от решенията на Шестия конгрес на Българската комунистическа партия и Постановлението на МС и ЦК на БКП за намалението на цените, и от досегашните успехи, ние отправяме към Вас нашия призив за решителен подем в борбата за получаването на повече памук, за пълно задоволяване нуждите на родната индустрия със суровини.

Приетата директива по Втория петгодишен план предвижда производството на памука през петилетката да се увеличи 4·2 пъти в сравнение с 1952 г., като от един декар се получи средно по 78 кг, а от поливните площи по 125 кг неомаганен памук. Собственият наш опит през миналата година и огромните грижи, които Партията и Правителството полагат за развитието на памуковата култура в нашия окръг, особено чрез построяването на Росишката напоителна система и десетките прудове, малки язовири и помпени станции, с което се осигурява вода за поливането на памука, ни убеждават, че можем да получим по-високи добиви от предвидените в директивата. Миналата година ТКЗС с. Дичин, Търновско от 1,150 декара поливна площ получи по 137 кг памук, а бригадата на Иван Ангелов от 88 декара по 208 кг. ТКЗС в с. Градина, Търновско от 650 декара неполивна площ получи по 112 кг.

Съзнавайки огромното значение и мястото на памука в изпълнението на централната задача, поставена от Партията — рязкото подобрение на материалното и културно благосъстояние на трудещите се, чувствувайки близката помощ и ръководство на Партията за по-скорошното изпълнение на поставените задачи от Шестия конгрес на Партията обещаваме:

ТКЗС в с. Ресен, Търновско от цялата площ, засята с памук да получи по 200 кг среден добив от декар върху поливни площи. ТКЗС в с. Водолей, Търновско да получи от цялата площ по 220 кг среден добив, а бригадата на Стефан Александров от същото стопанство от 212 декара по 224 кг неомаганен памук.

Колективът на пета тракторна бригада при МТС в с. Ресен, Търновско, който работи в ТКЗС в селата Дичин и Водолей да дава само доброкачествена работа и да окаже ценна помощ на кооператорите от двете стопанства за получаването от основните култури на 20 на сто повече от плановите добиви.

Трактористът Дочо Иванов Дочев да работи само качествено, да съдействува за преизпълнението на плановите добиви на всички култури върху площите, на които работи с над 30 на сто, а за памука да получи по 220 кг от декар.

Донка Николова от ТКЗС в с. Вербица, Г. Оряховско от 2 декара поливна площ да получи по 205 кг, а от цялата площ бригадата — по 170 кг.

Дена Маринова — звеноводка от ТКЗС с. Градина, Търновско да получи от цялата неполивна площ на звеното, засята с памук, по 160 кг.

Иван Ангелов — бригадир в ТКЗС с. Дичин, Търновско, да получи от цялата площ на бригадата по 210 кг неомаганен памук от декар.

Другарят Иордан Иванов Куцаров—бригадир в ТКЗС в с. Поликраище, Г. Оряховско от 200 декара поливни площи да получи по 204 кг от декар неомаганен памук.

Другарката Пенка Борисова Цвяткова от ТКЗС в с. Караисен, Павликенско през настоящата година за 8 часа да набере 130 кг памук.

Другарят Тодор Иванов — главен агроном при МТС с. Ресен, Търновско заедно с останалите агрономи от стопанствата в района на станцията да оказват близка помощ на кооператорите и осигурят получаването с 30 на сто повече памук от предвидените планови добиви в стопанствата.

Другарката Янка Пелтекова — агроном при ОНСДТ Търново заедно с останалите специалисти по селското стопанство към ОНСДТ да съдействуват и оказват конкретна помощ на кооператорите и частните стопани в околията за получаването през настоящата година 30 на сто повече памук отколкото през миналата година.

Другарят Павел Д. Жечев—директор на Хидромелиоративна и опитна станция в гр. Павликени, заедно с другите научни работници обеща да оказват близка помощ и поддържат постоянни връзки с първенците—памуковъди от ТКЗС в селата Ресен, Водолей, Дичин —Търновско и с. Поликраище — Г. Оряховско в борбата им за получаване на високи добиви от памуковата култура.

За изпълнение на дадените обещания, ние обсъдихме и приехме да проведем следните агротехнически мероприятия:

1. Да извършим сеитбата върху есенна дълбока оран, като за запазване на почвената влага и против заплевеляването ще извършим няколкократно култивиране до започване на същата.

2. Да извършим сеитбата в най-благоприятните агротехнически срокове с висококачествени семена, ръчно подбрани из заводска смес сортови семена, обеззаразени и стимулирани. Част от площите ще засеем, ползувайки съветския опит и с яровизирани семена.

3. Да извършим 100 на сто редово сеитбата като присеитбено внесем по 10 кг гранулиран суперфосфат на декар.

4. Разреждането ще извършим ръчно, чрез прескубване при оформяването на 2 — 3 истински листа на разстояние 12 — 15 см при неполивни условия и на 18 — 20 см при поливни условия.

5. През време на вегетацията ще извършим наймалко 5 окопавания и 2 — 3 поливки, като след всяка поливка ще разрохкваме почвата. Ще водим упорита борба срещу болестите и неприятелите на памука.

6. Преди бутонацията в началото на цъфтежа ще извършим подхранване с минерални торове.

7. За да осигурим пълното опазване и разпукване на цветовете и кутийките върху всички площи ще извършим кършене на памука.

8. За пълното и навременно обиране на памука, ще внедрим и ползуваме широко опита на видната съветска памуковъдка Басти Багирова за скоростното бране с две ръце.

9. Ще осигурим тясна дружба, постоянно и взаимно сътрудничество между кооператори, механизатори и научни работници в борбата за извоюване на високи добиви памук от целите площи.

Другари и другарки, механизатори, агрономи, научни работници, кооператори и частни земеделски стопани, призоваваме ви на благородно социалистическо съревнование за получаване на повече памук от родните поля, за повече и по-красиви памучни тъкани за спечелване на съревнованието с Пловдивски окръг.

Да превърнем в живо дело решенията на Шестия конгрес на БКП!

ПОДПИСАЛИ:

Хараламби Горанов —председател на ТКЗС в с. Ресен; **Стефан Александров** — бригадир ТКЗС в с. Водолей; **Иордан Симеонов** — пом. бригадир на 5-та тракторна бригада при МТС — Ресен; **Дочо Иванов Дочев**— тракторист 5-та трактора бригада МТС — Ресен; **Донка Николова** — бригадирка—с. Вербица, Г. Оряховско; **Дена Маринова** — звеноводка ТКЗС в с. Градина, Търновско; **Иван Ангелов** — бригадир ТКЗС в с. Дичин, Търновско; **Павел Д. Жечев** — директор на Хидромелиоративна и опитна станция — Павликени; **Тодор Иванов** — гл. агроном МТС — Ресен; **Янка Пелтекова** — агроном ОНСДТ — Търново; **Йордан Ив. Куцаров** — бригадир ТКЗС в с. Поликраище, Г. Оряховско; **Пенка Борисова Цвяткова** — кооператорка в ТКЗС в с. Караисен, Павликенско.

с. Ресен, Търновско, 11 април 1954 г.

☆ ☆ ☆

На широк фронт

Кооператорите от ТКЗС „Първа петилетка" — гр. Павликени и механизаторите от първа тракторна бригада при МТС — Павликени използуваха всеки благоприятен ден за работа в полето.

На 12 април т. г. те приключиха сеитбата на ранните и средноранните пролетни култури, като засяха захарното цвело със стимулирани семена.

Направено е първо култивиране на площите, които ще се засеят с царевица и памук. В момента се стимулират всички семена за засяването на царевицата. Този начин на работа ще осигури на кооператорите високи добиви от всички култури. Разгаряйки предмайското съревнование те само за един ден подхраниха 2,500 декара есенници с азотни торове, а за два дни наториха с гранулиран суперфосфат и калиев сулфат 1,500 декара, където ще засеят памука. С растителна пепел звената наториха зачислените им площи захарно цвекло и слънчоглед.

Наред с това усилено се прокарват второстепенни канали, вади и поливни бразди. Цялата канална мрежа на напоителната система „Росица" попадаща в землището на Павликени е почистена и е годна за водоползуване.

Ат. Беджев

За победа в съревнованието

Вдъхновени от решенията на Шестия конгрес на Партията и от договора за съревнование между Търновски и Пловдивски окръг кооператорите от с. Вербовка, Павликенско усилено засяват пролетните култури.

Използувайки хубавите дни за работа в полето те засяха 194 декара коноп, 800 декара фий, 700 — захарно цвекло, 500 декара слънчоглед и други.

Първенец в сеитбата е бригадата на Кирил К. Балев, следвана от тая на Стефан Йосифов. Всяка вечер на таблото пред канцеларията на стопанството се изнасят резултатите от съревнованието между бригадите, което още повече ентусиазира кооператорите.

Марин К. Маринов, дописник

ПРЕД ПЪРВИ МАЙ

ЗА ВИСОКА ПРОИЗВОДИТЕЛНОСТ И НИСКА СЕБЕСТОЙНОСТ

Високопатриотичният призив на колективите на десетте столични предприятия за увеличаване производителността на труда и намаляване на себестойността на продукцията намери горещ отзвук сред работниците от нашия окръг.

Навсякъде при подходяща тържественост и с голям ентусиазъм трудовите колективи се присъединяваха към призива и дадоха много лични и колективни обещания за предсрочно изпълнение на своите планове, като ги свързваха със трудовия подем в чест на Първи май.

— Днешният ден се различаваше от другите, — пише дописникът Павел Александров от ф-ка „Първи май" — Търново. — Само няколко секунди след прочитане на призива и работниците в надпревара започнаха да дават нови обещания. Ахмед Исмаилов обеща да изпълнява трудовите си норми 128 на сто, да поддържа висока култура на работното си място, да обучи на шервачната машина работника Нешад Ахмедов. Обещание да изпълнят производствения си план 120 на сто дадоха старият кожарски работник Димитър Момчев, Стефан Мирчев — ръководител на производствена бригада в апретурното отделение и др.

Към призива единодушно се присъедини и работническият колектив при ДВЗ „А. Жданов" — Дряново, като обеща да предостави на разположение на народното стопанство—200,000 лв.

— С радост посрещам призива, — заяви орденоносецът при завода Пенчо Косев — бояджия „Най-добър в професията", — и обещавам да преизпълнявам своя личен план с 15 на сто от този на групата, да давам само качествена продукция и работя по всички нови почини.

— От името на девета столарска група,—каза Иван Илиев, — обещавам да преизпълняваме плана си и работим по почина на Ворошин.

Работниците от бонбонена фабрика при ДЗЗ — Г. Оряховица се задължиха да внедрят почина на Ворошин във всички отдели на фабриката и обявяват съревнование на спиртната фабрика и арсенала. Те дадоха 15 колективни обещания с 46 участници, както и 86 лични. Иван Григоров Тодоров — член на ДСНМ и Тодор Николов Скочев се задължиха да изпълняват ежедневно трудовите си норми 124 на сто.

На призива на столичните работници отговориха и работниците, служителите и инженерно-техническият персонал при локомотивно депо—Г. Оряховица. Те обсъдиха възможностите за допълнително надпланово производство и се задължиха да увеличат производителността на труда с 2 на сто над планираното, да снижат себестойността на деповските ремонти с 1·5 на сто, да предоставят на народното стопанство 1,600,000 лв. допълнително социалистическо натрупване.

На призива откликнаха и работниците от ф-ка „В. Коларов" —Търново. Отчитайки успешното изпълнение на плана за първото тримесечие, те сега са в активно предмайско съревнование. Такова са обявили и на ф-ка „Свила" — Хасково. Работничките — Еленка Николова и Мара Григорова обещаха да изпълнят личните си планове 108 на сто.

От своя страна работниците и работничките от отделите „Балкан" и „Твърдина" при керамична ф-ка „Хр. Козлев" в с. Бяла Черква, Павликенско, разглеждайки призива, единодушно се присъединиха към него. Всички до един се включват в подетото благородно социалистическо съревнование.

Готовността, с която трудовите хора от предприятия, фабрики и заводи от Търновски окръг се отзовават на патриотичния призив на работниците от десетте столични предприятия е израз на тяхната сплотеност около родната Комунистическа партия, израз на воля да бъдат претворени в живо дело решенията на Шестия конгрес на БКП.

(По дописки на П. Александров, Н. Манев, Г. М. Иванов, А. Маджаров, Ст. Танев и др.)

ПРЕДМАЙСКИ ГЕРОИЧЕН ТРУД

Транспортните работници при гара Пол. Трумбеш, Търновско се подготвят за достойно посрещане на Първи май.

Добрата организация на труда им помогна на 6 април т. г. да натоварят 30 вагона с пшеница на маршрутен влак за гара Пловдив. Вагоните бяха натоварени за по един час и 30 минути. Общо за деня, при норма 8 вагона, бяха натоварени 30 вагона. По тоя начин се икономисаха 40 часа от натоварването на вагоните и 99 часа от местния престой.

Бързо се провеждат в образцов вид всички стрелки. На първо място за сега са стрелки №1 и 3, числящи се на стрелочника Младен Великов Мангов.

Малкото останали дни до Първи май се превръщат в дни на трудов героизъм. В борбата за по-големи успехи решенията на Шестия конгрес на БКП вдъхновяват транспортните работници.

Йор. Денчев

Пред избори за народен представител

На мястото на починалия народен представител Асен Кирилов Греков, трудещите се от 122 избирателен район—Търново ще изберат на 16 май т. г. друг.

В салона на кино „9 Септември" на 15 април се събраха на районно съвещание представители от отечественофронтовските организации и издигнаха кандидатурата на др. Васил Хр. Райдовски.

В кратък доклад др. Христо Кожухаров, секретар на ГК на БКП, след като изтъкна големите постижения на нашата страна в строителството на социализма и борбата за мир, призова присъствуващите в името на тази политика на Партията и Правителството да издигнат кандидатурата на др. Васил Хр. Райдовски за народен представител и на 16 май да гласуват за него.

Изказаха се представители на кварталите от града и на селата Чолаковци, М. Чифлик, Беляковец и др. Те изтъкнаха, че на проведените събрания, избирателите от техните квартали и села единодушно са одобрили кандидатурата на др. Райдовски и ще гласуват за него.

По професия др. Райдовски е работник-обущар. Още от малък се свързва с работническата класа. Като член на БКП от 1933 г. насам той заема редица отговорни партийни длъжности. Сега е председател на Централния съвет на трудово-производителните занаятчийски кооперации.

На кандидата си представителите дадоха редица поръчения: за изработване на градоустройствения план на гр. Търново; за водоснабдяването на града и с. Беляколец; за постройка Дом на ТПЗК; за строежа на стадиона, детски дом, дом за стари хора и др.

КЛАСИЧЕСКИ ДОКУМЕНТ НА ТВОРЧЕСКИЯ МАРКСИЗЪМ

(По случай 37 години от обявяването на Априлските тезиси от В. И. Ленин)

На 7 (20) април 1917 г. в „Правда“ публикува статията на Ленин под наслов „ За задачите на пролетариата в настоящата революция“. Това бяха знаменитите Априлски тезиси на Ленин, които той докладва на 4 (17) април с. г. пред едно събрание на Петроградската партийна организация.

В сложната обстановка на революцията, Тезисите дадоха на Болшевишката партия и работническата класа изчерпателен отговор на всички въпроси: за войната, за отношението към временното правителство, за двувластието, за републиката на съветите, за характера на болшевишката агитация и пропаганда, за Партията.

В редица статии: „Писма от далеч“, „Задачите на РСДРП в руската революция“ и др. Ленин прави дълбок марксически анализ на обстановката в Русия през време на Февруарската революция. Върху основата на този анализ той разработи и теоретически обоснова конкретните задачи и пътища за прерастване на буржоазно-демократическата революция в социалистическа.

Още в брошурата „Две тактики...“ Ленин разработи теорията за прерастване на буржоазно-демократическата революция в социалистическа. В Априлските тезиси той даде конкретен план за започване на прехода към социалистическата революция.

Ленин посочи, че революционно-демократическата диктатура е осъществена с редица важни видоизменения. Есерите и меншевиките взеха ръководството на съветите, защото в дребнобуржоазна Русия революцията събуди за политически живот многомилионната маса на дребната буржоазия (главно селяните), която стоеше между буржоазията и пролетариата. Тази дребнобуржоазна стихия оказа влияние на част от пролетарията, защото около 40 на сто от кадровите работници в главните индустриални центрове бяха мобилизирани, а тяхното място се зае от търговци, занаятчии и кулашки синове, укрили се от мобилизацията. Върху тази дребнобуржоазна вълна изплуваха на повърхността дребнобуржоазните партии на есерите и меншевиките.

Февруарската революция с един замах тури край на царизма в Русия и я направи най-свободната от всички воюващи страни в света. Това породи опиянение сред дребните слоеве от първите успехи на революцията, породи доверчиво и несъзнателно отношение към буржоазното правителство, което стана основа за съглашението между временното правителство и Петроградският съвет на работническите и войнишки депутати. В резултат на това се създаде двувластие, което можеше да бъде само преходен момент в революцията. Две власти в една държава не можеше да има— едната от тях трябваше да изчезне.

Временното правителство по своя характер беше буржоазно правителство, което провежда империалистическа политика. Затова в Априлските тезиси Ленин определи тактиката на Болшевишката партия: „Никакво поддържане на временното правителство, разясняване на масите пълната лъжливост на всички негови обещания“ Войната и при новото — временно правителство си остава грабителска, завоевателна. Недопустими са никакви отстъпки на така нареченото „Оборончество“. Временното правителство трябва да се събори, защото то е олигархическо, буржоазно и за това не може да даде на народните маси нито мир, нито хляб, нито пълна свобода. От тук издигнатият от Ленин в Тезисите лозунг „Цялата власт на съветите“.

Тази тактика не означаваше призив за незабавно въстание против временното правителство. Болшевишката партия трябваше да води настойчива разяснителна работа за разобличаване на империалистическата същност на правителството, да изолира меншевиките и есерите от масите, да завоюва болшинството в съветите и по такъв начин да измени политиката на съветите, а чрез тях и състава на временното правителство и неговата политика. Това беше ориентация към мирно развитие на революцията.

Като изхождаше от опита на Парижката комуна и Руската революция от 1905 г. Ленин разви в Априлските тезиси гениалната идея, че в революционна Русия трябва да бъде установена не парламентарна република, а република на съветите. Този извод беше велика историческа крачка напред в областта на марксистко-ленинската теория и революционна практика. В историческата борба против буржоазията пролетариатът може да установи своята диктатура и да изгради социализма само в съюз с трудещите се селяни.

В Априлските тезиси Ленин набеляза конкретна икономическа програма за преходния период: конфискация на помещическите земи и национализация на всички земи, незабавно сливане на банките в една общонационална банка, контролирана от съвета на работническите депутати, установяване на контрол от съветите върху общественото производство и разпределение на продуктите. Ленин изтъкна, че партията без да отстъпва от своите принципиални позиции, трябва търпеливо да разяснява на масите характера на тези икономически мероприятия, без които е невъзможно да се възстанови разрушеното от войната стопанство и да се извърши преходния период към социализма.

В областта на партийното строителство Ленин постави задачите: незабавно да се свика конгрес на Партията, да се измени програмата, която беше приета на Втория партиен конгрес в 1903 година и несъответствуваше при новите условия на партийните задачи, изменение названието на партията.

В последния тезис, изхождайки от голямото международно значение на Руската революция, от факта, че в Русия ще се извърши световния пробив на фронта на капитала, Ленин постави пред болшевиките задачата да поемат инициативата за създаване на нов—Трети комунистически интернационал.

Априлските тезиси съдържат в себе си огромния опит на Болшевишката партия. Те не оставиха без отговор нито един въпрос на преходния период. За това те бяха одобрени от всички партийни организации. Само отделни единици от рода на Каменев, Риков, Петяков се присъединиха към истеричния вой на меншевиките, есерите и капиталистите и се обявиха против ленинските тезиси.

Идеите, развити в Тезисите легнаха в основата на решенията на VII-та (Априлската) Всеруска конференция на болшевиките, състояла се на 24 април (7 май) 1917 г. По този начин цялата партия постави в основата на своята дейност Априлските тезиси на Ленин. Те я въоръжиха с теоретически обоснован план за извършване прехода от буржоазно-демократическа революция към социалистическа. В това се състои световно историческото значение на тезисите.

Тезисите на Ленин имат огромно значение за трудещите се и техните комунистически, работнически и трудови партии от цял свят. Ленин учеше, че „Преминаването от капитализма към комунизма, разбира се, не може да не даде грамадно изобилие и разнообразие на политически форми, но същността ще бъде при това неизбежно една: диктатура на пролетариата.“ Победата на народната демокрация в редица страни в Европа и Азия потвърди великата историческа правда на учението на Ленин за международното значение на диктатурата на пролетариата.

Нашата партия се е учила и непрестанно се учи от опита на КПСС. Водейки нашия народ в борбата за събаряне на капитализма и укрепване на Народната власт, а сега за претворяване в живота решенията на своя Шести конгрес, за рязкото подобряване благосъстоянието на трудещите се, тя се учи от великите идеи, изложени в гениалните ленинови Априлски тезиси.

Р. Стефанов

Решенията на Конгреса вдъхновяват

Решенията на Шестия конгрес на БКП се посрещнаха с голяма радост от комунистите и безпартийните в с. Крушево, Севлиевско.

Другарят Кольо Енчев, председател на ОНСДТ, делегат на Конгреса, докладва на открито партийно събрание за работата и решенията на Конгреса.

Проведоха се и партийни събрания, на които бе разгледана работата на партийните организации в светлината на конгресните решения. По партийни групи комунистите при ТКЗС и тия при селската партийна организация разучиха конгресните материали. Това повиши тяхната политическа и трудова активност.

Кооператорите подготвиха повече от 100 декара площи за нови лозя, засяха навреме фия и овеса, а сега усилено сеят другите пролетни култури.

Подобри се работата и в търговията. Кооперацията изпълни тримесечния си план за стокооборота на дребно 102·9 на сто, за обществено хранене — 111 на сто, а плана за изкупуване на яйцата—115 на сто.

П. Недялков, дописник

Курс за партийни секретари

Околийският комитет на БКП—Г. Оряховица проведе курс за секретарите и членовете на бюрата на първичните партийни организации. Занятията се водиха отделно за ръководствата на организациите в промишлеността, транспорта, ТКЗС и териториалните.

Пред слушателите бяха прочетени лекции от секретарите и членовете на бюрото на ОК на БКП и други другари.

Курсистите бяха запознати с много теоретически и практически въпроси: Значението на партийното с ъ б р а н и е; подбор, разпределение и възпитание на кадрите; организация и проверка на изпълнението; ръководство и контрол на масовите организации и други. През време на занятията курсистите задаваха доста въпроси и правеха изказвания за своята работа.

—Това, което научихме от проведените курсове—каза др. Георги Куюмджиев, партиен секретар при ТПК „Съзнание“, —ще ни помогне да организираме още по-добре изпълнението на производствените планове и по-скоро да осъществим решенията на Шестия конгрес.

Курсистите от селските партийни организации посетиха бонбонената фабрика при Държавни захарни заводи и се запознаха с формите на нагледната агитация в тази фабрика.

Георги М. Иванов
наш окол. дописник

Приключват учебната година

В много отечественофронтовски организации вече се проведоха тържествени събрания за закриване на учебната година.

В с. Сушица, Г. Оряховско такова събрание се проведе на 7 април. Присъствуваха 360 души. В доклада си културно-просветникът направи анализ на досегашната работа и даде препоръки за бъдещата. За лошата работа през годината културно-просветникът Стоян Йорданов беше критикуван.

Накрая за посетителите бе прожектиран безплатно документалният филм „Албания“.

И в село Обединение, Търновско приключиха учебната година. На тържеството присъствуваха повече от 400 души. В доклада на секретаря др. Иван Стойнов се отчете, че най-добре са работили организациите с ръководители Доньо Стойнов, Начо Лазаров, Ангел Рашков, Ангел Янков и др. Много добре са работили десетте педагогически кръжока с ръководители Ковачева, Габровска, Пенка Ст. Димитрова.

Изтъкна се още, че добрата просветна работа е помогнала много за укрепването на двете трудово-кооперативни земеделски стопанства.

(По дописки на: Илия Тодоров и Н. Енчев)

В помощ на народния съвет

Общоселският комитет на Отечествения фронт в с. Тодювци, Еленско полага големи грижи за укрепване на отечественофронтовските организации, за превръщането им в активни помощници на местния народен съвет.

В съвместната работа по изпълнението на стопанските задачи през 1953 г. ние постигнахме значителни успехи, благодарение на което нашият народен съвет се нареди на първо място в околията.

Гаранция за успеха на всяка работа е плановостта. Грижа на общоселския комитет и народния съвет е навреме да се запланира работата. Приемането на плановете става на съвместни заседания. След това те се размножават и изпращат на всички низови организации за ръководство в работата им.

За по-нататъшното придвижване на задачите общоселският комитет е разпределил членовете си, като всеки отговаря за по една или две низови организации, които периодически обхожда и им оказва помощ.

Като председател на общоселския комитет на Отечествения фронт и член на изпълнителния комитет аз редовно участвувам в заседанията на изпълкома. При обсъждане на въпросите по дневния ред правя предложения за участие на отечественофронтовските организации в изпълнението на задачите. Членовете на общоселския комитет и председателите на низовите ръководства запознавам веднага с решенията на съвета и задачите, които стоят пред нас.

След годишно отчетното събрание на МНСДТ проведохме съвместно заседание, на което се разгледаха всички поръчения на избирателите и се прие план за изпълнението им. Този план се предложи за обсъждане по низови организации и даване препоръки за осъществяване строителните обекти с безплатен труд. Това много улесни съвета.

През м. декември 1953 г. на съвместно заседание се прие доклад за отчитане изпълнението на задачите в селското стопанство и борбата за високи добиви. Този доклад се разгледа и от низовите организации.

В резултат на проведените събрания земеделските стопани дадоха 76 обещания за високи добиви, подписаха се 9 договора за съревнование между организациите. При провеждане на събранията през м. януари т. г. обещанията увеличихме на 98.

Като задача в настоящия момент пред нас стои оглавяване на съревнованието и неговото разгаряне, като се води борба за 100 процентово изпълнение на агротехническите мероприятия, залегнали като основни показатели в съревнователните договори.

Разширяването на сътрудничеството с народния съвет и изпълнението на стопанските задачи помага за укрепване на отечественофронтовските организации. Общоселският комитет оказва помощ на низовите организации за привличане на повече жени—активистки на работа. Възлагат им се задачи по организиране на събрания, седянки, като отговорнички и пропагандистки на просветните звена. Другарките Стояна Йор. Калчева — депутат от м. Киревци, Божана Н. Цоцева, Анка Т. Георгиева, Керана Б. Христова —пропагандистки, Надежда Ив. Консулова, Станка Михайлова, Марийка Г. Чобанова, Мита Ив. Янкова, Мария Михайлова и др., активно участвуват в работата на низовите организации и народния съвет.

С приетите нови членове, нашата организация на Отечествения фронт обхвана 75 на сто от избирателите. Изградени са 11 читателски групи и 8 кръжока, като на 6 читателски групи и 8 кръжока са осигурени постоянни помещения, осветление и отопление.

Но ние допуснахме и слабости. Недостатъчна помощ оказахме на постоянните комисии и техните председатели за активизирането им и разширяване чрез тях връзките с населението. В това отношение само се задоволихме да съобщаваме основните задачи по плановете ни на председателите на постоянните комисии, без да им окажем помощ при провеждане на заседанията.

Постановлението на ЦК на Партията за по-нататъшния подем на селското стопанство и решенията на Шестия конгрес на БКП ни задължават още повече да укрепим и разширим връзките си с народния съвет за още по-голяма и плодотворна съвместна дейност.

Йордан Даракчиев
председател на общоселския комитет на Отечествения фронт

ОБЩЕСТВЕНИТЕ ФУРНИ ОБЛЕКЧАВАТ ТРУДА

Броят на обществените фурни в Г. Оряховска околия нараства постоянно. От 46 села в околията, в 36 има открити фурни, като 4 от тях— в селата Д. Оряховица, Стражица, Камен и Сушица са комбинати—фурна, баня и пералня.

Най-добре са обзаведени фурните към селкоопите в селата Стражица, Темниско, Драганово, Виноград, Върбица, Чапаево и др. Техният производствен капацитет ежедневно се увеличава.

Обществените фурни улесниха много жената — домакиня. Те я освободиха от това тежко бреме, месене на хляб. Давайки брашното си за обработка във фурните, домакинята икономисва много горивни материали. Но най-голямата придобивка от обществените фурни за трудещите се е, че те винаги разполагат с доброкачествен хляб.

Нашите обществени и кооперативни фурни постоянно подобряват работата си. Те сега обслужват 32 на сто от населението в околията. Хлебарските работници постоянно повишават своята квалификация. Особено доброкачествен хляб произвежда фурната при комбината в с. Стражица с майстор хлебар Станчо Смиленов, фурната при комбината в с. Сушица с майстор Стефан Добруджански и др.

Но има хлебарски работници, които не полагат достатъчно грижи за подобряване качеството на хляба, не се вслушват в гласа на консуматорите. Такива са майсторите при фурните в с. Джулюница, Камен, Стрелец и Писарево. За тях е обикновено явление да поднасят на трудещите се припечен, суров или пребъхтан хляб. Не са редки случаите, в хляба да се намират отпадъци от чували, върви и др.

За отстраняване на горните недостатъци и за подобрение на общественото хлебопроизводство РКС—Г. Оряховица е набелязал необходимите мерки.

Сл. Бозаджиев

ПО КАРАЛЬОВСКИ ГРАФИК

— Преко!

— Да, моля!

— Тук машинистът на влак 444 Никола Бубараков, другарю диспечер. Аз съм готов за път. Какво е положението по участъка, ще можем ли да стигнем в Русе преди време?

— Добре, Бубараков — отговаря влаковият диспечер Димитър Куцаров. — Каквото трябва от мене, дадено. Ще направим среща в Бяла. Помощният локомотив е готов и сега няма да се посрамим, нали?

— Бъди спокоен, др. Куцаров!

След малко на диспечинга се обажда и началник влака на 444 — В. Манафов. С него Куцаров уговаря каква работа предстои на влака в участъка, къде какви влакове ще срещне. И превозната бригада е готова да отвози влака преди време.

— Ентусиазирани са хората. Да видиш с какво желание само работят. Драго ми става да работя с такива хора— говори Куцаров.—От Русе същите бригади взеха влак 441 навреме, и въпреки голямата работа по гарите, движиха влака през целия път по график и в Г. Оряховица влязоха навреме. А сега искат в Русе да идат преди време. Ще им осигуря „зелена улица“. Гледай по графика. Всички бързи и пътнишки влакове са в график, а от товарните един навреме и два преди време.

—Преко, тук Сашево. Влак 443 премина транзит с 40 преди време, — се чува пътният мъжки глас на дежурния от тази гара,—Др. Куцаров, как сме до сега? Ще може ли нашата единна смяна днес да излезе пак първенец?

— До сега от цялото управление има само един товарен влак малко закъснял. Надявам се да останем с това. Ако успеем, ще останем първи. Другата смяна има два влака закъснели — отговаря Куцаров, — дръжте здраво вие там!

— Преко, тук Г. Оряховица! Влак 444 замина на време с 1,472 тона.

— Прието! — отговаря диспечерът и задълбочено гледа графика, чертае пътя на новия влак, показал се на графика.

Чуват се различни гласове по диспечинга. Едни дават сведения за влаковете, други искат съвети от диспечера, трети питат за влаковете. По целия 200 километров участък кипи живот. Всичко е в предмайско съревнование. Куцаров вика по ред гарите от Г. Оряховица до Русе, уведомява ги за заминаването на влак 444, за сключения договор с бригадата на влака, за предивременно движение на същия. А той е и тежкотоварен. Всички обещават да осигурят „зелена улица“.

След малко прогърмява гласът на дежурния ръководител от гара Крушето:

—Преко, влак 444 замина навреме с 600 тона над норма.

Куцаров тегли синята черта и се усмихва радостно.

—Бубараков е отличен машинист. Ще си устои на думата. Ама и смяната ми не пада по-долу. Всички работят ентусиазирано.

— Преко, Сашево — влак 444 премина транзит с 4 минути преди време.

Лети тежкотоварният влак към Бяла. Синята черта върви нагоре по графика и чертае предвременното придвижване на влака.

Само след 20 минути подготовка и маневра Бубараков е готов за превземане на беленските баири. С 922 тона и повече от 60 минути преди време Бубараков, заедно с един помощен локомотив е на път към Г. Манастирица.

— Бубараков е тук, ще се справи с успех — говори с подчертана сигурност диспечерът.

Той познава хората и вярва в тях.

От Г. Манастирица са съкратени нови минути. С 922 тона или 272 тона над нормата влакът лети към Русе. И не след много от Русе долита вестта влак 444 е пристигнал със 116 минути преди време.

Ще има предостатъчно време локомотивът да бъде подготвен за новия път от Русе, а локомотивната и превозна бригади да си отпочинат добре.

Доволен е от своя успех и влаковият диспечер. Той е постигнал за днес 21 км търговска скорост — при план 19 км. От 1 април Куцаров редовно преизпълнява плана за търговската скорост. Високи са успехите на цялата диспечерска смяна със старши диспечер Йор. Папазов. От 1 април насам тя застава често начело.

Високи успехи носи предмайското социалистическо съревнование, в което железничарите от Г. Оряховица — участвуват с висок трудов ентусиазъм. От първи април диспечерите от участъка Г. Оряховица — Русе и Г. Оряховица — Плевен работят по у п л ъ т н е н график, по метода на знатната съветска диспечерка Кл. Каральова. Икономисани са п ъ р в и т е 3 локомотива и оставени в резерва. Осем влака между Г. Оряховица и Русе се возят от 3 локомотива, вместо от 4, както беше до сега, а в участъка Г. Оряховица—Плевен 12 влака се обслужват от 5, вместо от 6 локомотива.

Непрекъснато се подобрява търговската скорост на товарните влакове, а бързите и пътнишките влакове се движат стопроцентово на време. Процентът на заминалите товарни влакове на време достигна 97 на сто от смяната на старши диспечера Йор. Папазов. Ж. П. управление — Г. Оряховица е на първо място в съревнованието с останалите управления.

Всичко това е резултат на усилията на целия железничарски колектив, който е твърдо решен да посрещне бойния празник на труда — Първи май с движение на всички влакове строго по графика.

Павел Петров

КООПЕРАЦИЯ ЗА ПРИМЕР

Трудовият колектив на кооперация „Оригинал“ — Севлиево е схванал правилно своето призвание — да допълнят държавната индустрия, да дадат нови производства, като оползотворят отпадъчните материали, да извършват услуги на гражданите.

Производствените отдели на кооперацията са употребили през 1953 година 120 тона отпадъчни цветни метали, от които са направени предмети за народно потребление. Произвели са катинари, мелнички за кафе и захар, сифони за мивки, биберни кранове, никелирани пешкирници, конзоли за стъклени етажерки, електрически предпазители и гарнитури и др. Досега тези предмети се работеха от частни майстори, които безмилостно ограбваха трудещите се.

Друга постоянна грижа на колектива е навременното извършване услуги на гражданите и държавните предприятия. Изработват се спомагателни части за всички видове машини. Отделена е специална бригада за ремонтиране на дребния земеделски инвентар, снабдена с всички пособия и инструменти за бързо и качествено извършване на тези услуги.

Годишният производствен план на кооперацията е изпълнен 114 на сто. Снижена е себестойността на продукцията с 12 на сто. Този успех колективът дължи на правилното ръководство и най-вече на общия трудов ентусиазъм за разкриване скритите възможности в производството.

Само за една година са внедрени 24 рационализации и технически подобрения на 14 производственика, в резултат на което през миналата година е направена икономия в размер от 74,730 лв.

Добри рационализаторски предложения дадоха другарите Георги Карамихов, Христо Харланов, Стефан Топузанов, Кирил Николов, Петър Николов, Марин Рачев, Христо Роков, Хасан Мехмедов, Али Мехмедов Такаджиев, Петър Пипев, Тошо Генев, Ангел Дюлгеров, Иван Харланов и Петър Георгиев.

Особено се отличи др. Георги Карамихов, който благодарение на внедрената от него рационализация, увеличи 7 пъти производителността на труда. За 8 часа е достигал до 500 броя електрически мантени, а след въвеждането й — 3,500 броя. По тоя начин той изпълняваше нормата си средно през годината 360 на сто и увеличи месечното си възнаграждение на 1,500 лв. За внедрените от него рационализации получи 2,400 лв. награда.

Постигнатите успехи на кооперация „Оригинал“ се дължат на правилно построената производствена организация и добрия метод на работа на управителния съвет. Той планира и отчита ежемесечно своята дейност. В кооперацията се провеждат редовно производствени съвещания, водят се просветни занятия по тематичния план на РС на ТПК—Търново. Съревнованието е станало постоянен метод на работа. През първото тримесечие на 1954 г. са излъчени трима стахановци — другарите Георги Карамихов, Христо Харланов и Стефан Топузанов.

В чест на бойния празник на трудещите се — Първи май, колективът е в съревнование с метална ТПК „Стомана“ — Габрово, национален първенец за 4-то тримесечие на 1953 г. То се води по следните показатели: преизпълнение на производствените планове, снижение на себестойността на продукцията, внедряване на нови производи, по-голямо оползотворяване на отпадъчни метали, високо качество.

Ръководството на кооперацията е замислило и са направени първите стъпки за откриване на авторемонтен отдел, отдел за поправка на детски колички и велосипеди, за поправка на лозарски пръскачки и всички видове машини от леката механика.

При кооперацията има уреден стол в който се хранят 65 производственика. За храна столуващите плащат от 3 — 3·50 лева на ден. Открит е санитарен пост. Полагат се системни грижи за обезопасяване на техниката и повишаване реда и културата на работното място.

В предмайските дни трудовият колектив на кооперация „Оригинал“ засилва темповете на работа, за да превърне в живо дело обещанията, дадени пред Партията и да посрещне с чест великия празник на трудещите се — Първи май.

Хр. Костов

Насърчение за млекопроизводителите

Нашата Партия и Народното ни правителство, чрез редица мероприятия създават условия за подобрение материалното и културното благосъстояние на трудещите се у нас.

Наред с намалението на цените на стоките за широко потребление, Министерският съвет с постановление № 178 от 6 април 1954 година повиши цените, по които държавата ще изкупува свободното мляко от млекопроизводителите.

За 1 литър краве мляко при 3·8 на сто масленост ще се заплаща 1·90 лева; за 1 литър биволско мляко при 7·5 на сто масленост — 2·70; за литър овче при 6·5 на сто — 2·30 и за козето при 3·8 на сто — 1·60 лева.

Заедно с увеличението на цените на свободното мляко, Министерският съвет със 136 постановление от 29 март т. г. намали цените на шрота от 0·93 на 0·53 лева на килограм. Срещу всеки два литра предадено свободно мляко се отпуска по 1 кг слънчогледов шрот. Този шрот млекопроизводителите имат право да получат авансово, срещу договорирано мляко.

Освен това ония млекопроизводители, които сключат договор за предаване на свободно мляко след издължаване на държавните си доставки мляко, държавата кредитира непосредствено след сключване на договора със сума в размер на 30 на сто от стойността на договорираното мляко.

Новите цени на свободното мляко, и то в момент, когато са намалени цените на промишлените стоки, както и намалението цената на шрота, са един крупен акт на Правителството и Партията за по-нататъшното развитие на млечното ни животновъдство.

Стопани млекопроизводители и ТКЗС, да предадем по-голямо количество свободно мляко на държавата, като с това подобрим нашето материално благосъстояние от една страна, а от друга— подсигурим по-големи количества млечни продукти за трудещите се!

Вести от родните поля

Наред с подхранването на есенниците кооператорите от ТКЗС „Първи май“ в с. Обединение — Търновско са наторили с оборски тор 150 декара и подготвят наторяването на нови 400 декара с изкуствени торове, върху които ще засеят памука.

В ТКЗС в с. Михалци, Павликенско от 5 април започна облагородяването на 2,700,000 броя резници. На челно място в облагородяването се нареди кооператорките Гина Игнатева Карталова, която облагородява дневно 1,350 резника, Мария П. Вичева—1,330, Йордана Петкова— 1,090 броя и други.

(По дописки на: Й. Каранцалиев и Ф. Вацов).

СТАХАНОВКАТА РАЗКАЗВА

БОРБА ЗА СЕКУНДИ

До постъпването ми на работа като тъкачка във ф-ка „Тигър“—Търново през 1945 година, аз не бях виждала тъкачен стан. Първоначално постъпих като ученичка-тъкачка. Срещах доста трудности и смятах, че не ще мога да стана тъкачка.

Първо постъпих при сестра си да ме учи. Стоях при нея два дена и на третия ден ме поставиха да се обучавам на два стана. Отначало се страхувах от машините, които със страх пущах в движение. Така продължих да работя и се уча почти цяла година. Условията тогава все още не бяха добри. През 1946 г. в страната започна движението за многомашинно обслужване. Аз с интерес следях всяко съобщение и това ми даваше още по-голям импулс в работата.

През 1948 година нашето предприятие премина към ф-ка „Васил Мавриков“—Търново. С уедряването на предприятието, условията се подобриха значително. Имаше възможност да се преминава на повече машини. А това беше моето най-голямо желание. Интересувах се от постиженията на нашите първенци и най-вече на съветските тъкачки, които пренасяха опита си в нашата страна.

Опознала добре машинното обслужване през двете години, аз започнах да надминавам другарките си, които бяха работили повече години.

Моите постижения се дължат само на това, че аз никога не съм отбягвала от курсовете за квалификация. Те ми донесоха голяма полза.

Участвувах в курса по метода на инженер Ковальов, в който научих как трябва да се справям с всяка манипулация, как по-бързо да пусна стана в движение, по-скоро да вържа скъсана жичка, как да вдяна по-правилно совалката и т. н. Това ми помогна да повиша квалификацията си, да увелича производителността на труда, да давам винаги първокачествена продукция и да мина от 2 на 3 стана.

Тези мои успехи не биха били възможни без помощта на Партията. За тях аз бях наградена с парична награда като ударничка.

През 1950 година преминахме в новата тъкачница. Там имаше по-добри условия да се разшири многомашинното обслужване. Аз преминах от 3 на 4 стана. След известно време, виждайки, че ще мога да се справя с повече машини, преминах от 4 на 5 стана. Сега вече работя на 6 стана. Винаги преизпълнявам производствените си планове и давам първокачествена продукция. Всичко това ми дава възможност да бъда постоянна ударничка и стахановка.

Кое ми помогна да бъда постоянна стахановка и да давам висока производителност на труда и високо качество?

Винаги идвам на работа 10 — 15 минути по-рано от определеното време за смяната. През това време аз се информирам от моята сменовачка, в какво състояние са машините и какви трудности е срещнала през смяната. Това ми дава възможност да наблюдавам моите машини през време на работата и щом забележа, че те не са в изправност, веднага осведомявам секционния майстор за по-бързо отстраняване на повредата.

Освен това подреждам работното място. Това спомага да увелича производителността на труда. Поддържам машините в движение една след друга, за да може да става редовно подхранването им. Винаги наблюдавам през време на движение, коя машина ще свърши вътъка и веднага да я заредя, което правя много бързо. Например за смяна на совалка употребявам 3·9 секунди, за вдяване на совалката 6 секунди, за връзване на скъсани и нови жички 30 секунди. Борбата за секунди ми спомага за правилния вървеж на работата да не чакат становете ми за вътък. Винаги връзвам скъсаната жичка пред стана, което ми помага да намаля престоите на машините, а оттам да увеличавам производителността на труда и да давам първокачествена продукция.

Как като тъкачка подготвям и почиствам своите машини?

Моето всекидневно задължение пред смяна и след свършване на смяната е да почиствам грижливо машините и самото работно място около тях. Такава грижлива подготовка се извършва и при смяната. Правилната организация на работното място през всичкото време ми дава възможност да работя спокойно и съкращавам излишно спиране на машините. При зареждането на стана от превръзвача аз наблюдавам как той я зарежда, дали прилага шаблонното зареждане и винаги съм в негова помощ. Шаблонното зареждане дава възможност на тъкачката по-спокойно да обслужва машините си, защото дава по-малка късливост на основата и оттам изтъкаването на по-добър плат.

Най-важен момент в нашата работа е, как се отзовава нашият технически персонал на повика на тъкачките за поправка на машините. Секционният ни майстор др. Стефан Върбанов бързо и качествено се справя с повредите. С това се намалява престоя на машината. От моя страна аз винаги наблюдавам състоянието на машините. Когато забележа скъсана нишка, веднага спирам стана. При по-голям дефект, който не съм видяла, аз разтъкавам грижливо плата. Никога не допущам в чисталния отдел изтъкания от мен плат да бъде б р а к у в а н или да дам лошокачествена продукция.

От нас се иска да произвеждаме колкото се може повече и по-качествена продукция, да работим по новите почини на съветските работници, които да внедряване в ежедневната си практика, да правим икономии от сурови и спомагателни материали, да намаляваме себестойността на продукцията, с което ще изпълним достойно поставените задачи от Шестия конгрес на БКП. Знаейки важността на тия задачи, аз чувствувам своето задължение да изпълня дадените обещания за подобряване материалното състояние на работниците.

На края аз призовавам всички работници и работнички от нашето предприятие на благородно социалистическо съревнование в чест на 1 май—за преизпълнение на производствения план по всичките му показатели.

Нина Георгиева,
стахановка във ф-ка „В. Мавриков“

ДА ПРОИЗВЕДЕМ ПО-ВЕЧЕ БЯЛО ЗЛАТО ЗА РОДИНАТА!

☆ ☆ ☆ ☆ ☆ ☆

Секретарят на Окр. ком. на БКП др. Йордан Костов говори на срещата на памукопроизводителите.

Получихме по 208 кг памук

(Из изказването на др. Иван Ангелов, бригадир от ТКЗС в с. Дичин, Търновско)

Памуковата култура в нашето село отглеждаме от 1920 година. До 1952 година от декар получавахме по 20 — 40 кг. През миналата година стопанството ни получи по 137 кг среден добив, а моята бригада от 88 декара поливна площ, набра по 208 кг. За тия резултати стопанството е наградено с 3,000 лв., а бригадата ми с 2,000 лв. Преди няколко дни Министерският съвет награди стопанството с нови 13,000 лева.

За да получим тия добиви ние положихме големи грижи. През есента на 1952 г. изорахме блока много добре с помощта на МТС. Преди сеитбата направихме трикратно култивиране, с което подготвихме добре почвата. Цялата площ наторихме с оборски тор и по 20 кг суперфосфат и дървесна пепел на декар.

На 29 март, по указание на агрономите, започнахме сеитбата със сцепка от култиватор, редосеялка и валяци. Блокът беше идеално подготвен. Машините се движеха и засяваха памука в прави редове на дълбочина 9 см.

Неблагоприятното време и дълбокото засяване на семената наложиха презасяването му, което извършихме на 15 април. След няколко дни той изникна и ние го прекопахме първи път. Следващите окопавания извършихме с помощта на МТС — Ресен. Кооператорите от полевъдната бригада окопаваха само край корените и разреждаха растенията.

Памукът стана много хубав и беше първият по растеж в околните села. На 15 август направихме кършенето му и едновременно с това го поляхме. След поливането кутийките наедряха, а там, където не можа да се полее, защото мястото беше високо, кутийките останаха малки. Кооператорите отиваха да берат памука от поливните площи с голямо желание, защото за 4 часа набираха по 30 кг. Когато ги пращаме да берат от неполивните площи те често отсъствуваха и не идваха на работа.

Ние сме твърдо убедени в поливането, защото благодарение най-вече на него моята бригада получи по 208 кг памук от декар. Обещали сме пред Партията тая година от цялата площ да получим по 210 кг на декар. Ще извършим навреме поливките и сигурно ще преизпълним даденото обещание.

С опита от миналата година

(Из изказването на др. Дена Маринова, звеноводка от ТКЗС в с. Градина, Търновско)

През месец септември 1952 г. определените площи за засяване с памук, прикрепени към моето звено, изорахме с машините на МТС на дълбочина 26—28 см. Преди изораването хвърлихме върху цялата площ по 400 кг на декар сатурачна вар. Рано през пролетта извършихме първото култивиране, като хвърлихме по 500 кг добре угнил оборски тор на декар. Няколко дни по-късно направихме второто култивиране с цел да се унищожат всички плевели. Нашата бригада и моето звено, за разлика от другите бригади и звена, извърши и трето кулгивиране на цялата площ. Веднага след това на 6 април 1953 г. засяхме памука с тракторна редосеялка, като хвърлихме по 5 кг семе на декар.

Падналите впоследствие студени дъждове и студеното време попречиха за навременното поникване на памука и първият посев напълно се провали. На 2 май, след като се уверихме напълно, че първият посев няма да поникне, разорахме с култиватор наново площите и засяхме втори път памука на разстояние ред от ред 65 см. Понеже времето се затопли и имаше добра влага, памукът поникна само за няколко дни. На 14 май извършихме първа копан, като предварително наторихме междуредията с по 8 кг амониева селитра на декар.

За да се ускори развитието на памука на 26 май извършихме втора копан, като разреждахме растенията на разстояние 10—12 см едно от друго. След копанта растенията избуяха и на 8 юни извършихме трета копан. При нея почистихме всички по-слаби растения, които са останали по на често от 10—12 см, за да не пречат на останалите да използуват напълно слънчевата енергия. След третата копан, памукът избуя още повече и достигна средна височина 60 см като даде много цветове. Трябва да отбележим, че след това по време на масовия цъфтеж и оплождане на пъпките, настъпиха големи горещини, поради което 30 на сто от плодните кутийки изпадаха.

В началото на м. юли, когато плодните пъпки наедряха и цветовете бяха към своя край, преди четвъртата копан ние наторихме междуредията с по 8 кг суперфосфат на декар и извършихме прещипване на върховете на растенията, с цел да се ускори узряването на плодните кутийки и се подобри тяхното качество. Веднага след това извършихме четвърта копан. Поливане не сме правили, поради това, че площите ни не влизат в каналната мрежа и нямахме възможност за това.

Всички видове работа по засяването, отглеждането и брането на памука извършвахме в кратки срокове. Всички кооператори от моето звено с желание се явяваха на работа. Те с интерес следяха развитието на нашия памук. След четвъртата копан ние с нетърпение очаквахме да се напукат наедрелите плодни кутийки. На 20 август проведохме първото бране на памуковите площи, като набрахме по 45 кг от декар.

Брането извършвахме на всеки 5—6 дни, като прилагахме опита на др. Басти Багирова за скоростна беритба. Резултатите бяха много добри. Почти всяка берачка от моето звено береше на ден по 50—70 кг.

Нашият упорит труд и приложените агротехнически мероприятия от нашето звено, въпреки късното засяване на памука, ни донесоха по 138 кг среден добив от 31 декара, а от определената площ за високи добиви 5 декара по 152 кг.

Във връзка с подготовката на площите, на които ще засеем тая година памука, сме извършили изораване на дълбочина 28—30 см от МТС — Ресен. Наторили сме площите преди изораването с по 1,500 кг оборски тор и по 20 кг суперфосфат на декар.

До сега площта е култивирана един път. До започване на сеитбата ще култивираме още два пъти, като последното култивиране ще направим непосредствено преди сеитбата на дълбочина 5—6 см.

За осигуряване на доброкачествен посевен материал през зимата всички кооператори от звеното ми подбираха сортови семена от сорт 915, които ще засеем в семенен участък, за да имаме догодина сортови семена за цялата си площ.

Обещавам да получа от 20 декара по 160 кг неомаганен памук от неполивни площи.

Обявявам съревнование по тоя показател на всички звена от окръга, които работят при неполивни условия.

Стопанството се подготвя

(Из изказването на др. Хараламби Горанов, председател на ТКЗС в с. Ресен, Търновско)

Не може да не се радва човек, когато вижда как нашата страна, под ръководството на Партията, с всяка измината година бележи все нови и нови успехи в областта на селското стопанство. Шестият конгрес на Партията в своята директива постави задачи от огромно значение за развитието на нашата страна, за построяването на социализма.

Нашата среща във връзка с памукопроизводството, под ръководството на Окръжния комитет на Партията, ще допринесе доста много за подобрение на нашата работа в борбата за получаването на високи добиви през тази година от памуковата култура.

През миналата година се допуснаха не малко слабости във връзка с памукопроизводството. На нас ни даваха три плана по засяването на памука: първия за 700 декара, втория за 1,300, третия 2,000 декара. Тия изменения не ни позволиха да подготвим добре почвата. Голяма част от памука засяхме на пролетна оран, който не се разви добре и се отрази на добивите.

Сеитбата извършихме от 29 март до 10 април при 10 см дълбочина. След това времето се застуди, памукът закържавя и 50 на сто не можа да поникне. Специалистите спореха дали да се презасее или не. Минаха 10 дена в спор, което време беше много ценно за презасяването. Наложи се да презасяваме 1,015 декара площ.

Допуснахме и тая слабост, че ненавреме поляхме памука, въпреки че имаше вода. Не можахме своевременно да осигурим окопаването на цялата площ. Поради тия слабости стопанството ни получи едва по 85 кг среден добив от декар. Отделни бригади достигнаха до 160 — 170 килограма от декар.

Учейки се от тия недостатъци, още в началото на миналото лято, под ръководството на партийната организация и подпомогнати от агронома, взехме мерки да подготвим площите за памука. На всички площи извършихме подметка, а през август направихме на 1,400 декара дълбока оран от 23 — 25 см.

През тази пролет извършихме брануване на целия блок. Преди няколко дни направихме култивиране и второ брануване. Подсигурени са за цялата площ по 15 кг гранулиран суперфосфат.

На едно съвещание в ОНСДТ, съвместно с агрономите, се постави въпросът за мулчирането. Това мероприятие ние приехме присърце. Извозили сме 15 тона добре огнил оборски тор, който след сеитбата ще поставим по засетите редове.

За получаването на по-високи добиви ще засеем памука на поливна площ. Предвидили сме да извършим пет поливки и пет окопавания на памука, посредством помощта на МТС. Предвиждаме да приложим по-широко кършенето на памука и другите агротехнически мероприятия. Само по този начин ще изпълним даденото обещание пред Партията — да получим по 200 кг средно на декар неомаганен памук. За да осигурим това производство, управителният съвет, под ръководството на партийното бюро, отблизо следи хода на работата във връзка с памуковата култура.

В това отношение ценна помощ ни оказва агрономът Гено Василев, който работи в нашето стопанство.

В досегашната работа във връзка с подготовката на семената и почвата за засяването на памука е извършена при близката помощ на агронома, каквато липсваше миналата година.

В най-скоро време ще направим второ култивиране на всички площи, предназначени за памуковата култура. При затоплянето на времето, само за няколко дни, с тракторите на машинно-тракторната станция ще го засеем.

Обещанието пред Партията и Правителството ще изпълним с чест.

Среща с памуковъди

По инициативата на редакцията на в-к „Борба“ и на Окръжното управление на „Текстилни влакна“, под ръководството на Окръжния комитет на БКП, на 10 и 11 април т. г. в с. Ресен — Търновско бе проведена среща с група първенци—памуковъди, механизатори и специалисти по памукопроизводство за обмяна на опит в борбата за произвеждане на повече памук за Родината.

В задушевна другарска обстановка, участвуващите говориха за големите грижи на Партията и Народното правителство, които полагат за развитието на селското стопанство и отглеждането на памуковата култура.

Другарят Йордан Костов, секретар на Окръжния комитет на БКП говори за най-важните задачи по селското стопанство в момента и за необходимостта отпечатаните по срещата материали във вестник „Борба“ да станат достояние на всички памукопроизводители.

Участвуващите в срещата приеха призив.

Част от изказванията поместваме в този брой, а други ще отпечатаме в следващите броеве.

Дружбата между механизатори и кооператори

(Из изказването на др. Дочо Ив. Дочев, ст. тракторист от МТС в с. Ресен, Търновско)

Работя в МТС с. Ресен, Търновско от нейното основаване. Две години поред съм първенец на станцията. Заедно с кооператорите воюваме за получаването на високи добиви от всички култури и най-вече от памука.

Чухме как другарите подготвят площите за засяването на памука. И аз се стремя да извърша тази подготовка добре. В с. Водолей съм изорал през есента площите за памука на 25—28 см дълбочина, защото знам, че той пуска дълбоки корени.

Кооператорите разхвърлиха оборски тор, след което извърших първото култивиране на площите. След 7—8 дни направих второ култивиране. Третото ще извърша преди засяването на памука.

През миналата година не презасявахме памука в с. Водолей, понеже бях го засял на дълбочина не повече от 3—4 см и след това го валирахме. В резултат на това, той поникна напълно.

Сяхме в с. Дичин със същия двигател. Първото засяване беше на 1 април, а второто на 25 април. Следих резултатите в двете села. Дичин получи от презасетия памук 120 кг от декар, а с. Водолей 80 — 90 кг. Презасяването не се отрази на добивите. И двете засявания бяха качествени. Разликата в добивите се яви от неизвършване на поливка в с. Водолей и машинно окопаване. В с. Дичин поляха памука, когато цъфтеше, и пъпките се задържаха, а в с. Водолей не направиха това, не бяха убедени в поливането. ТКЗС в с. Дичин окопа три пъти памука с машините на станцията, а Водолей нито веднаж. Добивът от 90 кг на декар не е достатъчен за стопанството в с. Водолей, блокът на което по нищо не се различава от тоя на село Дичин.

За сега сме подготвили добре почвата за памука. Ние механизаторите, заедно с кооператорите сме обещали да получим през настоящата година по 220 кг памук от декар и водим борба да го постигнем. Ще го изпълним с чест.

Как работим с кооператорите?

Отначало не бяхме в добри отношения с полевъдните бригади от с. Водолей, в резултат на което и добивите не бяха добри. Преди две години обаче се сработихме с управителния съвет на стопанството, с бригадирите и най-вече с кооператорите. Кооператор, независимо кой, когато среща машината поздравява и пита къде ще отида да работя. Те полагат добри грижи за нас трактористите. Но и ние не изоставаме назад от тях. Всяка вечер аз ходя при председателя на стопанството да проверявам къде ще работя на следния ден. Впоследствие направихме план за работата.

В резултат на добрите отношения между колектива на стопанството и на тракторната бригада, кооперативът получи миналата година високи добиви от всички култури.

От името на пета тракторна бригада при МТС с. Ресен, обещавам, че ще изпълним 120 на сто плановите добиви от основните култури в двете стопанства, които обработваме с машините. Ще осигурим получаването по 220 кг памук среден добив от декар.

С още по-голямо умение

(Из изказването на др. Йордан Куцаров, бригадир от ТКЗС в с. Поликраище, Г. Оряховско)

Радостно е, че се урежда такава среща, за да се поучим за по-доброто отглеждане на памуковата култура. До скоро ние отделяхме малко грижи за памука. Сеяхме го по Гергьовден и то, ако остане нива.

Сега, когато Партията и Правителството обръщат такова голямо внимание на памука, ние сме длъжни да положим по-добри грижи за отглеждането му. Управителният съвет на нашето стопанство правилно оценява значението на памуковата култура. Във връзка с отглеждането на памука се проведоха бригадни и звенови съвещания, четоха се брошури, инструктира се агитрупата и други.

Миналата година се питахме: „Как ще стане памукът, когато го засяхме рано и се развали?“

Не ранната сеитба, а пролетната оран, която извършихме най-много на 10 см дълбочина, провали памуковата култура. Невалирахме също. На редосеялката турихме тежести и памукът отиде 10—12 см дълбоко, където почвата беше студена и зародишът не можа да храни растението. Идваха специалисти, казваха да го разораваме. Въпреки указанията им, нашата бригада, с изключение на четвърто звено не презася памука. Памуците, засети покъсно, поникнаха заедно с първия и хората казваха: „Което е засято покъсно е по-хубаво.“ Когато фактите са на лице няма какво да се говори.

През август памукът, който беше засят рано започна да зрее, а презасетият узря много по-късно и даде помалък добив. Затова не съм съгласен, че миналата година сме сели рано и нямаме резултати. Нямахме подготвена почва, дълбоко засяхме памука, невалирахме и затова се получиха ниски добиви.

Тази година бригадата ми има да отглежда 204 декара памук. Още през есента ние изорахме площта на 20 см дълбочина. В блока събрахме и изорахме всички синури, извадихме и крушите. В първите благоприятни дни бранувахме цялата площ. На 6 април т. г. хвърлихме 14,402 кг растителна пепел. Ще брануваме още веднаж, за да засъхне почвата, да могат самите семена да паднат на здрава почва. Ще ги засеем на дълбочина 4—5 см. Ще спазим посевната норма, защото от нея зависят до голяма степен добивите.

Първото притъргване ще направим, когато памукът стане на две листа, второто като стане на четири. Ще разредим растенията на 10—12 см едно от друго, като в един декар ще оставим 12,000 стърка, за да получим добри добиви. Няма да се отделяме от памуковата култура, ще следим да няма червеи, въшка и други неприятели. Преди сеитбата ще подготвим площите за поливане, за да ни бъде лесно при извършване на двете поливания. Ако климатичните условия са неблагоприятни ще направим три-четири поливания.

Навременното узряване на памуковите пъпки изисква да се приложи правилно филизането. Долните две неплодни клонки трябва да се махнат. При буен растеж трябва да се прикърши и върхът. Тогава памукът дава високо качество на влакното. Това ние на всяка цена ще извършим.

Смятам, че трябва да пазим памука от болести. Болните растения ще изкубнем, ще изгорим или закопаем, за да не заразяват другите. Когато изпълняваме правилно тия агротехнически мероприятия, когато даваме всичко навреме на памуковата култура, ще облекчим труда на кооператорите и ще получим високи добиви. Ако се успокояваме, че е рано още за сеитбата, няма да получим много добри резултати.

Памукът, който засяхме миналата година рано, даде 112 килограма от декар, а презасетият не можа да узрее навреме, не беше качествен и пусна едва по 70 килограма.

Изказва се секретарят на парт. организация при ТКЗС с. Ресен, Търновско др. Траян Чобанов.

Не поляхме и изостанахме по-назад

(Из изказването на др. Стефан Александров, бригадир от ТКЗС в с. Водолей, Търновско)

Памуковата култура е основна култура в нашето стопанство. От добивите ѝ зависи до голяма степен заплащането на трудодена на кооператорите.

Миналата година започнахме сеитбата на памука много рано. Агрономите настояваха да почнем от 25 март, но по нежелание и несъгласие на бригадирите почнахме сеитба на 4 април. Изпратен ни беше на помощ агрономът Георги Тодоров от с. Русаля.

Аз се разболях като гледах как се засяват семената на 10—12 см дълбочина. Избягах от блока казвайки: „Тук памук няма да стане!“

След два дни махнахме всички пружини от машината и редосеялката започна да засява семената по-плитко. Последният засят памук изникна по-навреме и нямаше загубени корени, а другият се показа 20—30 дни след посяването. Въпреки тия слабости, памукът израстна и даде, което трябваше.

Моята бригада набра от 160 декара по 118·20 килограма средно от декар, а тая на Йордан Михайлов — по 118 килограма.

Бригадите на ТКЗС с. Дичин получиха много по-високи добиви дори и при по-лоша почва от нашата, благодарение на поливката, която направиха. И ние окопахме два пъти, кършихме два пъти, подхранвахме с по 10 кг на декар амониева селитра, но отрицателно се отнесохме към поливката, сметнахме, че е късно и няма да даде добри резултати, с което сгрешихме. В това отношение и аз имам голяма вина.

Тази година подготвяме добре почвата за засяването на памука с машините на МТС — Ресен. До сега е култивирана два пъти. Мислим да култивираме още един път и тогава да сеем. Предложил съм на управителния съвет да торим почвата с по 10 кг гранолиран суперфосфат на декар, заедно със семената.

Ще стимулираме всичките памукови семена. За целта сме направили специална площадка и сме осигурили необходимия препарат. Тая година моля другарите от ОНСДТ да бъдат по-внимателни в сроковете за засяването на памука.

Кооператорите от моята бригада обещаха пред Партията да получат през настоящата година по 224 кг неомаганен памук среден добив от декар.

По примера на Басти Багирова

(Из изказването на най-добрата памукоберачка в окръга др. Пенка Борисова от ТКЗС в с. Караисен, Павликенско)

До по-миналата година беритбата на памука не ни създаваше затруднение, защото беше засят в нивите по 2-3 реда, или из дворовете на 30—40 кв метра.

Сега вече не е така. Големите площи, засети с памук изискват по-голямо умение. Тази есен в с. Сломер, Павликенско беше проведено показно бране на памук с две ръце, по метода на знатната памукопроизводителка, Герой на социалистическия труд в СССР, другарката Басти Багирова.

На това показно бране на памука за първи път брах памук с две ръце. Четири дни след това, в същото село се проведе околийско състезание по скоростното бране. Преди него аз бях успяла да бера един ден памук в нашето стопанство, като се практикувах да го бера с две ръце. Окуражена от първите си резултати, положих всички усилия и набрах 99·400 кг памук и излязох първа в съревнованието, за което бях наградена. След около една седмица беше проведено окръжното състезание по скоростното бране на памука в гр. Павликени. На него се явих по-подготвена, защото бях успяла вече няколко дни да се практикувам да бера по-бързо памука, като откъсната пъпка през време на брането не я делях вече с ръце, а с уста. През това време ръцете не спират, а продължават да берат. За 8 часа набрах 108·5 кг памук и се класирах пак на първо място.

Няколко дни след това се проведе републиканското състезание в с. Д. Дъбник, Плевенско, на което се явих малко в недобро здравословно състояние, но с висок дух. Положих всички усилия и се наредих на пето място сред националните първенци по брането на памука. От триге състезания получих награди на сума 1,700 лв.

Присъствувах на Третата национална конференция на трудовите кооперативни земеделски стопанства. След завършването на конференцията др. Червенков ни раздаде по няколко прочитни книги. При даване на книжките той ми честити и каза: „За четвъртата конференция желая пак да те срещна тук като пръв национален първенец“. Дадох пред него обещание да положа повече усилия за усвояване на скоростното бране на памука.

След завръщането ми от конференцията в село направих доклад пред общо кооперативно събрание за работата на конференцията и впечатленията си от нея. На него дадох обещание пред Партията и Правителството да положа всички усилия за получаване на високи добиви от памука в звеното и бригадата, да популяризирам широко опита си по скоростното бране на памук с две ръце не само от звеното и бригадата, но и във всички звена и бригади в нашето стопанство, за усвояване от колкото се може повече кооператори и кооператорки метода на другарката Басти Багирова — скоростното бране на памук.

През тази година ще се постарая да набера 130 кг за 8 часа.

Беритбата на памука става качествена само като се внимава през време на брането да не остава в пъпката, от която се изскубва никакво влакънце. За да не остава неоткъснато влакно, трябва още от далеч, като се погледне самата памучна пъпка, да се разбере и то бързо, като играят очите живо, дали тя е с четири, пет, или повече или по-малко кутийки и в зависимост от кутийките, да се нагодят трите, четирите или петте пръста така, че всеки от тях да попадне в отделна памучна кутийка. Стиска се здраво, за да не се откъсва и остава влакното и се дръпва силно. Само така памукът може да се бере най-качествено, без чужди примеси.

Необходимо е тоя почин да се усвои от всички кооператори и кооператорки. От добрите памукоберачки да се подеме инициативата във всяко село, всяка околия и окръг, т. е. в цялата наша страна, за да може да се осигури бързо прибиране на памуковата реколта, защото не търпи много отлагане.

С това ще осигурим повече суровини за нашата индустрия, за по-скорошното осъществяване на социализма в нашата красива страна. Да направим живота по-хубав от песен, по-хубав от пролетен ден!

Памукът изисква големи грижи

(Из изказването на др. Павел Дим. Жечев, директор на Хидромелиоративната и опитна станция в гр. Павликени)

Плановите добиви 78 кг неомаганен памук за неполивни площи и 125 кг за поливни, предвидени от директивата по Втория петгодишен план, не са високи. При нашите условия да се постигнат тия добиви не е трудно. Това, което чухме, показва, че ние на места ги надвишаваме. Перспективи за повишаването им от всички има. Едно от важните условия за това е срочната и качествена сеитба.

Въпросът за ранната сеитба на памука възбуди много спорове, поради случилото се застудяване миналата година и наложилото се презасяване. У нас ранната сеитба има тия предимства, че ранният памук избързва и окапването на цветовете е по-малко. Същият узрява много по-рано. Късната сеитба е винаги с по-лоши резултати. Когато разсъждаваме за предимствата на ранната и късна сеитба на памука, трябва да видим кой риск е по-изгоден. При памука такива рискове има винаги. Ние трябва да преценим кой е по-малък и него да поемем.

Коловрградският началник на отдел „Селско стопанство“ на последното национално съвещание по плана за 1953 г. каза, че са взели решение да направят сеитбата на памука в края на април и началото на май. Това е по-лош риск, защото е късно. Трябва да се придържаме в ранната сеитба, да не се плашим от станалото миналата година. Забежки не бива да правим както миналата година. Сега нашата опитна станция следи температурата на почвата на дълбочина 20 см. Движи се от 8 до 9 градуса. В последните дни е 8·5. При оправяне на времето, ако има 3-4 дни слънце, трябва масово да се засее.

Препоръчително е мулчирането—върху дълбоката есенна оран да се разхвърли тор, за да предпазим изпаряването на влагата. След това да се постави тор и по редовете, засети с памук, за да запази рохкавостта на почвата.

Друго важно мероприятие е валирането и брануването след сеитбата на памука. Другарите от МТС трябва да имат средство за изравняване на почвата между култиватора и редосеялката. В случай при по-тежка влага и глинеста почва, не е нужно валиране, въпреки че е полезно, защото ще се получи сбиване на почвата. След сеитбата трябва да извършим брануването, при което е необходимо да бъдем крайно внимателни, защото е по-тънка работа. Нужни са прави редове при засяването. Посредством брануването се затопля почвата и ускорява никненето на посева.

Поставя се въпросът, че трябва да намалим трудоемкостта на памука. В това отношение ще ни помогне букетирането за осигуряване напречното обработване на почвата в две посоки.

Изключително важно е значението на МТС за високите добиви от памука. Качеството на почвената обработка, която ще извършат механизаторите е от много по-голямо значение, отколкото на кооператорите. С радост слушах изказването на тракториста Дочо Иванов. Това показва, че трактористите тръгват по правилен път. Когато трактористът даде обещание за високи добиви и го съчетае с бригадира и полевъдните бригади, където работи, това е радостно и правилно. То е гаранция, че обещанието ще бъде изпълнено.

Качеството на междуредовата обработка трябва да се повиши. В Съветския съюз стават много хубави работи, които нашите механизатори могат да прочетат във в. „Сельское хозяйство“ и други списания.

Става въпрос и за дълбочината на оранта и окопаването. Трябва да се иска и дълбочина и качествена обработка. Нужно е първото окопаване да става на 6—8 см дълбочина, второто на 10—12 сантиметра, а поливните още по-дълбоко. Точенето на ножовете трябва да става на 8 часа, както е в СССР.

По отношение на подхранването, в МТС — Ресен видях култиватори за подхранване. Те представляват голямо улеснение за стопанствата и трябва да ги използуваме още тази година за наторяване на памуковите площи.

Правилно е при разреждането на памука да се ориентираме при неполивен памук то да става на по-голяма гъстота. При поливния обратно — разреждането да бъде по-голямо. По-силните и по ниските места трябва да пазим от голяма гъстота. При поливни условия трябва да има 70 см между редовете, а при неполивните 65 см. При по-бедни почви трябва да оставим по-гъст посев, а при по-богати —по- рядък. При склонести места растенията се оставят по-гъсто. При торени места броят им трябва да е по-малък. Примерно: ред от ред 70 см, а между растенията — 20—22 см. При 65 см разстояние между редовете растенията, трябва да бъдат оставени на 18—20 см.

За развитието на памука много важни са навременните поливки. Една поливка не е достатъчна. Първата поливка дава по-силен ефект, но втората също е необходима. Късните поливки след 15 август се отричат. На уцедни места можем да приложим късна поливка, но на ниски и влажни трябва да се пазим от това.

Кършенето също трябва да се спазва. За нашите райони е полезно да се придържаме към метода на Басти Багирова — кършене върха на главното стебло и долните клончета. Кършенето на два етапа не дава добри резултати. Миналата година се наложи второ кършене на буйните памуци — младеене на памука. На такива растения може да се помогне за по-скорошното узряване чрез пръскане с калциев цианамид за окапване на листата.

Почистването на семето, слънчевото му нагряване, яровизиране и стимулиране са много важни моменти, осигуряващи висок добив. Трябва да решим какво трябва да прилагаме, кое практически да проведем в по-масов мащаб. Почистването и слънчевото нагряване трябва да се проведат навсякъде. В СССР е установено, че слънчевото нагряване повишава най-малко с 5—10 на сто добива. Това най-леко можем да проведем в масов мащаб.

Борбата за получаването на високи добиви от памуковата култура изисква да се поддържа близка връзка между първенците-памуковъди и научните работници. Трябва да осъществим това още тая година. Ние ще градим науката чрез ваша помощ, а и вие трябва да подкрепяте практиката с теория.

Ние, научните сътрудници от опитната станция в гр. Павликени, сме решили да установим конкретни връзки с първенците-памуковъди в с. Поликраище, Ресен, Дичин и Водолей, а научните сътрудници от памуковъдната станция в с. Градище —с тия от Караисен, Недан и Градина. Това тясно сътрудничество между високодобивниците и научните работници ще осигури изпълнението на задачите, залегнали в решенията на Шестия конгрес и в нашия призив за по-високи добиви памук.

В помощ на учениците за годишните и зрелостните изпити по български език

В настоящата статия ще разкажа накратко за работата ми върху подготовката на изпитите по български език.

Първото и основно условие е да се работи системно и упорито. С подготовката на зрелостните изпити аз почвам рано — още от VIII клас. Тази година моят план и цялостната ми работа в клас бяха нагодени така, че учениците да получат сериозни и трайни знания за изпита.

Още от началото на годината развивахме и продължаваме да развиваме теми—устно и писмено, които имат обхвата на темите за даване на зрелостен изпит. За разучаване на материала и написване на зададената тема учениците имат 10—15 дена време. След като се подготвят, някои от темите се обсъждат в клас. Така разработихме и ще разработим до края на годината такива теми: „Поезията на Ботев и Смирненски — възхвяващ пример на народа в борбата му срещу потисниците", „Влияние на Великата Октомврийска социалистическа революция върху творчеството на писателите", „Революционният оптимизъм като основно качество на писателите—комунисти", „Социалистическият реализъм като метод на пролетарските ни писатели", „Оптимизъм и революционна романтика в творчеството на Смирненски, Радевски и Вапцаров" и други.

Прегледал съм в къщи и съм поправил 8 писмени работи: две от посочените по-горе домашни работи — първия и третия срок и 6 класни работи (първия срок — една, втория — две, третия — една и четвъртия — две). Всеки срок правя и по 1 диктовка, която също поправям в къщи. Всяка поправена писмена работа се раздава в специален час, в който се разглеждат и посочват характерните и индивидуални грешки и постижения. По-грубите правописни и стилни грешки на учениците отбелязвам в специална тетрадка срещу името на ученика, за да мога да следя за изкореняването им.

Още преди да свърша новия—тазгодишен материал, започнах да преговаряме оня учебен материал от миналите години, който има връзка с новия. Така паралелно с литературата, отразяваща партизанското движение и новото социалистическо строителство, преговаряме хайдушките и партизанските народни песни и народните песни за социалистическото строителство; наред със съветската литература направихме преговор на руската класическа литература.

От 15 март започнахме да преговаряме българската литература. При материала, учен в VIII и IX клас—старобългарска литература и литература на възраждането — вървим бавно, като следим въпросите по дадения от МНП въпросник и вземаме по 1 или 2 въпроса: „Делото на Кирил и Методи и на техните ученици и значението му ва българския народ, славянството и зовечеството", „Начало на българското възраждане и неговите първи представители", „Начало на българската революционна поезия", „Начало на българската драма" и т. н. На учениците давам предварително насочващи въпроси, които да ги освободят от лутане в учебника. За някои уроци им продиктувам предварително подробни планове. На учениците оставям да развият само отделните точки, като ги илюстрират с примери.

Творчеството на Ботев ще преговорим в следните теми: „Образът на бореца за свобода, отразен в поезията на Ботев" (разработва се писмено в къщи), „Личността и идеите на Ботев, отразени в творчеството и публицистиката му", „Художествено майсторство и език на Ботев".

Колкото навлизаме в по-скоро взет материал (X и XI клас), толкова темите стават по-широки, по обобщаващи: „Развитие на сатирата в българската литература", „Септемврийското въстание в литературата ни", „Борбите на БКП против капитализма, отразени в творчеството на българските писатели след Смирненски" и други.

По-голямата част от темите се разработват чрез беседа с по-широки, по-обхватни въпроси. Някои теми обаче, като „Художествено майсторство и език на нашите класици (Вазов, Елин Пелин и др)" развивам лекционно, за да се спести време.

Освен редовните часове, всяка седмица вземам по 1 или 2 извънредни часа. Задължително идват ученици, които се подготвят по-трудно, а от посилните — само желающите. В тия часове се разясняват въпроси, зададени от учениците във връзка с преговора или пък, ако не се зададат такива, разяснявам неща, които по мое мнение учениците не познават добре.

Граматика преговаряме по отдели: лексикални въпроси, фонетични въпроси, морфологични въпроси (предлози, глаголи, местоимения и др.) След като минем така въпросите и навлезем в синтаксиса — ще преговаряме с тотален граматичен разбор, т. е. ще изчерпваме всички езикословесни въпроси в даден текст.

Разбира се, това, което се прави в редовните и в извънредовните часове, съвмем не е достатъчно за подготовката на един ученик. Всеки ученик има тетрадка, в която развива по-кратко (тезисно) или по-широко въпросите, в зависимост от това дали те му са по-вече или по-малко познати.

Всеки час проверявам чрез индивидуално изпитване доколко преговореният вече материал е усвоен. При изпитването задавам конкретни въпроси, взети от въпросника. Например: „Възрожденски идеи в „История славянобългарска" от Паисий", „Художествено майсторство и език на П. Р. Славейков", „Значение на Каравелов" и пр.

Темите, които се разработват в клас, не обхващат всичко, което трябва да знаят учениците според въпросника на МНП. Да се преговори всичко в клас е невъзможно — няма време. Има много въпроси, които учениците ще трябва да подготвят сами, с извънкласна попощ от учителя, ако срещнат спънка. Но главното условие за успеха на изпита остава — заинтересоваността на ученика, доколко той ще вложи личен труд за усвояване на изпитния материал.

За съжаление има ученици, които мислят, че като слушат в клас без да се готвят предварително и без да вземат участие в работата, ще могат да изкарат някаква тройка. На такива ученици, разбира се, изпита никой не може да гарантира.

Но болшинството от учениците започнаха усилена подготовка за зрелостните изпити, за успешно завършване на училището.

Михаил Христов
учител в средното см. училище „Априлов" — Габрово

Митко Палаузов — наш любим герой

Пионерите от II-ри отред при народно основно у-ще „Христо Ботев" в с. Сушица — Г. Оряховско проведоха на 7 април т. г. сбор, посветен на любимия герой Митко Палаузов.

Подготовката на сбора трая един месец. За целта пионерите прочетоха и обсъдиха книгата „Митко Палаузов" от М. Марчевски, разучиха редица материали за историческата Балванска битка и подготвиха богата литературно-музикална програма.

На самия сбор присъствува другарката Русана Палаузова, леля на Митко Палаузов и участница в сраженията на Габровско-Севлиевския партизански отред при с. Балван, Търновско.

Тя ни разказа за детството на Митко, за ученическите му години. Като ученик той винаги е отивал на училище подготвен, въпреки нелегалната работа, която е извършвал. Твърдо и упорито е понасял трудностите на суровия партизански живот, проявявайки качества на възрастен.

Пионерите и дошлите гости слушаха с внимание, интерес, обич и възторг разказа за героичния живот на най-малкия партизанин. Дълбоко запечатани останаха в тяхното съзнание неговите подвизи.

Пионерът Рашко Христов с жар рецитира любимото стихотворение на Митко Палаузов „Червените ескадрони" от Хр. Смирненски. Пионерката Ганка Йорданова пламенно и с развълнуван глас рецитира стихотворението „Смъртта на партизанина" от Николай Соколов. Марийка Борисова изпълни „Партизанска песен".

Накрая пионерката Стоянка Николова завърза огнено червената пионерска връзка на др. Русана Палаузова.

Е. Петкова
дружинен ръководител

Предконгресни обещания на младежите

Вдъхновени от решенията на Шестия конгрес на славната БКП и пропити от съзнанието за срочно и качествено изпълнение на производствения план, младежите — членове на ДСНМ при ф-ка „Металургия" № 1 — Горна Оряховица проведоха събрание, на което отчетоха резултатите от съревнованието, обявено в чест на Шестия конгрес.

Големи са постиженията на младите производственици през това време. Младият стругар др. Антон Дочев беше дал обещание да изпълни тримесечния си план 125 на сто, а го изпълни 162·45 на сто; др. Петър Михайлов при дадено обещание 160 на сто изпълни тримесечния си производствен план 165 на сто; др. Стоян Енчев изпълни плана си 143 на сто, при обещание 120 на сто. Останалите младежи също преизпълниха обещанията си.

В чест на Третия конгрес на ДСНМ и бойния празник на труда — Първи май, членовете на нашето дружество дадоха обещания, като увеличиха процента за изпълнение на производствените си планове. Така например др. Димитър Александров обеща да изпълни месечния си план 140 на сто, а тримесечния — 135 на сто; др. Антон Дочев—да изпълнява редовно трудовите си норми за месеца и тримесечието 130 на сто; др. Стоян Енчев обеща да изпълнява месечния си план 130 на сто и тримесечния 125 на сто.

Само така, включвайки се активно в борбата за изпълнение и преизпълнение на производствения план по всички показатели младежите ще спомогнат за претворяване в живо дело решенията на Шестия конгрес на БКП, за предсрочното изпълнение на петилетката.

В. Д.

Младежка вечер в Габрово

В салона на нар. читалище „Априлов-Палаузов"—Габрово се проведе тържествена младежка вечер—посветена на Третия конгрес на ДСНМ. Кратко слово за значението на конгреса произнесе др. Минко Тодоров, член на ЦК на ДСНМ.

В изказванията си младежите подчертаха любовта и предаността си към Партията.

— Аз обещавам в чест на конгреса да работя с още по-голям ентусиазъм, да застана на трудов пост на своите 8 обикновени памучни стана, като ежедневно изпълнявам нормите 116 на сто, — заяви стахановката Радка Ненова от ф-ка „Васил Коларов".

— Ще работя с още по-голям ентусиазъм и младежки жар—се изказа стахановецът Величко Иванов, секретар на II-ро дружество на ДСНМ при ДМЗ. — В чест на конгреса аз обещавам да изпълня нормите си за м. април 300 на сто.

— Ние младежите, членове на ДСНМ, мото-състезатели, обещаваме в чест на Третия конгрес на нашия любим ДСНМ да положим още по-големи усилия за нови победи през тазгодишния спортен сезон, — заяви младият национален състезател Иван Гатев, републикански шампион по шосе за 1953 година. — Сега подготвям машината си за международно състезание. Ще се боря за достойно представяне на нашата социалистическа Родина и на моя роден град Габрово. Обещавам да предам опита си на габровските мотористи.

— Пред мене като курсист в механо-техническия техникум винаги е стояла задачата да овладея техниката, — подчерта отличникът от механотехническия техникум др. Парашкев Константинов. — Сега в чест на конгреса, аз обещавам да отдам всичките си младежки сили и добре да се подготвя за предстоящите изпити.

Обещания за нови успехи в производството, в училището, в учреждението и във всички области на нашия обществен и политически живот дадоха още десетки младежи и девойки. Вълнуващо беше писмото на стахановеца Иван Войсков, член на ДСНМ от ф-ка „Георги Генев" изпратено до събранието:

„Работя по плана си за м. август 1960 г. — пише в писмото си той. — Обещавам в чест на конгреса да работя с удвоени младежки сили и енергия и изпълня Третата петилетка до края на 1955 година.

Присъствуващите младежи изпратиха телеграма до ЦК на Партията.

Енчо Николов, дописник

НА ГОСТИ В ЗАВОДА

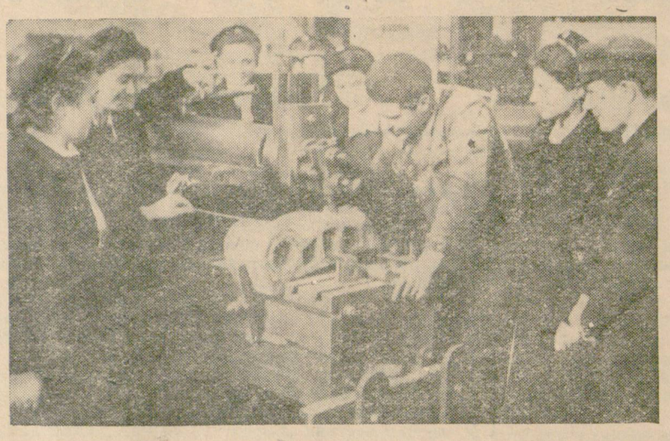

Снимка: Р. Трифонов

Стахановецът Дончо Ив. Дончев запознава гостите с шепинг машината.

Курсистите от индустриалния отдел на Икономическия техникум „Васил Коларов" — Търново, по инициативата на Ученическия комитет на ДСНМ посетиха държавния машиностроителен завод „Червена звезда" в с. Дебелец, Търновско. Целта им бе да завържат дружба с работниците и да се запознаят на практика със счетоводната отчетност в завода. . .

Преди да посетят цеховете, курсистите се събраха в столовата, където главният плановик на завода Умников разказа през какви процеси преминава направата на една строителна машина. Той с подчертана гордост каза:

— Днес ние произвеждаме строителни машини за националните строежи в Републиката, като ДМЗ „Ленин", Димитровград, моста на дружбата и други.

Плановикът изтъкна огромното значение на добрите счетоводни кадри за въвеждане на вътрешно-заводския стопански разчет, чрез който се помага за увеличаване производителността на труда и се намалява себестойността на продукцията.

Второкурсниците влязоха в стругарския цех смутени. За пръв път те видяха стругове в действителност.

Погледите на всички се отправиха към среден на ръст младеж с ученическа шапка, който с увереност работеше на голяма фрезмашина. Това бе ученикът от вечерния машиностроителен техникум Върбан Пенев, който редовно изпълнява нормата си. Над всеки струг се бе привел млад работник и внимателно работеше.

Курсистите от плановия отдел изпълниха тясното помещение на плановата служба и с голямо внимание слушаха обясненията за тяхната бъдеща професия.

Голяма група любопитни гости заградиха 5 механични ножовки, които, скачени с една трансмисия, сами режат метала. Други застанаха до тритонния кран и живо се интересуваха как се манипулира с него. Силните удари на механичния чук от ковачния цех привличаха вниманието.

Така неусетно преминаха два часа. След свършването на смяната работниците почистиха внимателно машините и започнаха да излизат на групи. Дворът се изпълни с хора. Художественият колектив при III—„в" курс откри срещата с богата литературно-музикална програма. В изпълнението на програмата взеха участие и работници.

Работници, служащи, технически персонал и курсисти с интерес слушаха песните и стиховете. Другарят Деньо Райков—пръв ударник в завода и бивш партизанин разказа как работи, а др. Венета Първанова—отличничка от Икономическия техникум разказа за работата на курсистите по овладяване на прогресивната наука.

Срещата продължи до късна вечер с танцова забава. През почивките курсистите пяха песни и декламираха стихове. Когато настана време за раздяла, група курсисти запяха. Песента се поде от курсисти, работници и преподаватели. Тя литна в мрака, удари се у червените корпуси на цеховете, отекна в околните хълмове.

— Довиждане, другари!

— Довиждане! Идвайте пак! Ние ви чакаме! — викаха работниците.

Ангел Петков, курсист

Пленум на комитета за защита на мира

Окслийският комитет за защита на мира—Търново проведе на 4 април т. г. пленум, на който присъствуваха членовете на комитета от града и представители на местните комитети в околията.

За работата на Виенската сесия, взетите решения и как те се популяризират сред трудещите се в Търновска околия говори др. Г. Генов—председател на Околийския комитет за защита на мира.

Направена бе също оценка за работата на всеки член на комитета. Много от присъствуващите разказаха своя опит. Дадоха се ценни препоръки за подобрение метода на работа на Околийския комитет за защита на мира.

В изказванията си другарите Иван Рачев—секретар на ОК на БКП и Денчо Куцаров—председател на Окръжния комитет за защита на мира—Търново посочиха, че досегашната дейност на Околийския комитет за защита на мира е незадоволителна. Околийският комитет за защита иа мира трябва да се обърне с лице към местните комитети за защита на мира, като подобри своя стил и метод на работа, да се облегне на по-широк актив.

Пленумът изпрати телеграми до ЦК на БКП и Националния комитет за защита на мира.

Минев

Въпроси и отговори

(по Кодекса на труда)

ВЪПРОС: От 1948 до 1952 г. м. юли включително бях на служба като въоръжена охрана във ф-ка „Успех" — Габрово. След това бях преместен на същата служба във ф-ка „Славянско единство". Интересува ме трябва ли да получа 100 на сто увеличение на заплатата през всички републикански празници, когато съм работил в „Успех"?

Пита: *Минчо Николов Господинов, ф-ка „Народна Република"—Габрово.*

ОТГОВОР: Въоръжената охрана е с ненормиран работен ден и има право на допълнителен домашен отпуск съгласно чл. 55 от Кодекса на труда.

На служители и работници с ненормиран работен ден не следва да се заплаща извънреден труд (справка т. 6 от Наредбата за ненормиран работен ден „Известия" бр. 24 от 1952 г.)

В случай, че сте пазили през 36 часовата седмична почивка (неделните дни) и републиканските празници имате право на извънреден труд. Съгласно чл. 79 от Кодекса на труда, следва извънредният труд през 36 часовата седмична почивка да бъде заплатен с 50 на сто увеличение, а трудът през републиканските празници със 100 на сто увеличение върху навременното трудово възнаграждение.

За уреждане на въпроса следва да се отнесете до помирителната комисия в предприятието или Окръжния комитет на работниците от леката и хранителна промишленост — Габрово.

ВЪПРОС: Член кооператор съм на бояджийската кооперация „Багра" — Търново. През някой месец, поради липса на материали, се налага да не работим по няколко дни в месеца.

Следва ли изгубеното време през тези дни да ни се заплаща или не, тъй като не е по наша вина?

Пита: *Стефан Г. Иванов, ул. „Работническа" № 71 — Търново*

ОТГОВОР: Съгласно заповед № 4 на председателя на Централния съвет на трудово-производствените кооперации, времето, през което не работите, не следва да ви се заплаща.

Ако обаче в кооперацията ви има наети работници (не членове на същата), то на тях престоят по вина на кооперацията следва да бъде заплатен.

ВЪПРОС: В какъв размер еднократна помощ следва да получа за новородено дете, като се има предвид, че от всичките ми три родени деца първото е починало и сега имам само две живи?

Пита: *Петър Тодоров Цачев—МТС —Павликени.*

ОТГОВОР: Следва да получите 240 лв. за второ родено дете, ако сумата сте поискали не по-късно от три месеца от датата на раждането на детето.

Съгласно чл. 4 от Указа на Президиума на Народното събрание за насърчение на раждаемостта (Изв. бр. 52 от 1951 г.) размерът на помощта се определя според живите деца на майката в момента на раждането, независимо от това дали са в семейството на майката или не.

ФИЗКУЛТУРА И СПОРТ

По футболните полета

Наред със срещите за „А" окръжно футболно първенство се провеждат и състезанията между отборите на „Б" окръжна група.

В събота 10 април в Търново се игра мач между отборите на ДСО „Червено знаме" и „Торпедо"—Търново. При подобра игра „Червено знаме" победи с 6:1.

В Дряново местният „Динамо" загуби срещу ВВС—Г. Оряховица с 0:1. „Торпедо"—Дебелец, Търновско спечели мача със „Септември"—Търново с 4:1, а „Спартак"—Г. Оряховица и „Торпедо"—Павликени дадоха равен резултат—1:1. „Септември" — Павликени победи местния отбор на Дом офицера с 4:1, а „Сърп и чук"—Габрово спечели състезанието със „Септември"-Севлиево с 5:2.

Севлиевският „Локомотив" победи „Динамо"—с. Смирненски, Габровско с 1:0.

Н. П.

Физкултурни вести

Окръжно съвещание по физкултура бе проведено в гр. Търново с участието на председателите на комитетите по физкултура, ДСО, учебно-спортните инструктори и зав. отделите при ОК и ГК на ДСНМ. Отчете се изпълнението на Държавния физкултурен план и борбата за повишаване спортното майсторство. За слаба дейност бяха критикувани ОКФС — Севлиево, Дряново и Елена.

Въпреки че футболният отбор на Дом офицера — Търново стои на чело в таблицата за „А" окръжно първенство и не е допуснал нито един гол във вратата си, той прави сериозни грешки. Не е преодоляна още грешката в индивидуалната игра от страна на някои състезатели. Липсват точни удари във вратата на противника. Това говори за необходимост от подобряване техниката на удара, особено на играчите Луков, Пантов, Бутански и други.

Младежки пролетен крос на мира бе проведен на 11 април т. г. в гр. Г. Оряховица. Участвуваха 212 състезатели от града и околията.

На първо място се класираха: на 300 м жени — Иванка Досева; на 500 м мъже — Михаил Дончев; на 800 м юноши—Ал. Карапеев; на 1,000 м мъже — Димитър Тошков — всички от Първо средно смесено училище — Г. Оряховица; на 500 м девойки — Антоанета Страхилова — Второ средно смесено училище; на 800 м девойки — Стефка Мирева — с. Поликраище; на 3,000 м мъже — Коста Борисов — поделение 25560 и на 5,000 м мъже — Черньо Чернев от ДСО „Динамо" — при ДЗЗ.

(По дописки на: В. Николов, М. Начев и Г. М. Иванов)

ТАБЛИЦА

за реда в „Б" Окръжна група за футболно първенство към 12 април 1954 година

ДСО	Мачове	Точки	Голово съотн.
I ЗОНА			
Ч. Знаме (Търново)	3	4	12:5
Торпедо (Дебел. Тър.)	3	4	7:4
ВВС (Г. Оряховица)	2	4	5:1
Динамо (Дряново)	3	3	6:4
Септември (Търново)	2	2	4:4
Торпедо (Търново)	3	1	2:10
Динамо (Г. Орях.)	2	0	1:7
II ЗОНА			
Септември (Павл.)	2	4	6:2
Дом офицера (Павл.)	3	3	3:5
Торпедо (Павликени)	3	3	3:3
Спартак (Г. Орях.)	2	2	2:2
ДО (Стражица)	1	1	1:1
Септември (Г. Орях.)	2	1	1:2
Урожай (Джулюн.)	1	0	0:1
III ЗОНА			
Торпедо (Г. Кос. (Пав.)	3	6	10:2
Локомотив (Севлиево)	3	5	3:1
Сърп и чук (Габрово)	3	3	7:5
ДО (Севлиево)	3	3	3:3
Динамо (Смирн. Габ)	3	0	1:5
Септември (Севлиево)	3	0	2:10

ПРОГРАМА

за състезанията на северозападна „Б" републиканска футболна група на 18 април 1954 г.

Академик — Свищов	—	Ударник — Търново
Урожай — Пордим, Плевенско	—	Спартак — Враца
Ч. Знаме — Г. Оряховица	—	Динамо — Габрово
Локомотив — Г. Оряховица	—	Септември — Плевен
Ч. Знаме — Павликени	—	Урожай — Н. Село, Видинско
Септември — Михайловград	—	Ч. Знаме — Видин

ОКРЪЖЕН СТЪРШЕЛ

АПРИЛСКИ ГАТАНКИ

☆

ОРАЧ ОРЕ, ОРАНОТО СЕ ВИДИ, ОРАЧЪТ НИКЪДЕ ГО НЯМА

И управителният съвет на ТКЗС в с. Паскалевец — Павликенско е „орал" през цялата 1953 гогина, но неговото оране не се вижда. Строил що строил „модерни" овчарници, а излязло слънчеви заслони, покрити с изтъргания, неокиснат коноп. В тези слънчобрани управителният съвет решил да развива овцевъдството. Но не щеш ли поставените там през зимата малки агънца излезли инат, нерачили да живеят, та 80 от тях взели, че умрели. И сега ТКЗС нито агънца има, нито кураж, за да накаже виновниците.

☆

ВСЕКИ ПЛАЧЕ ЗА НЕГО, НИКОЙ НЕ ИДЕ ПО НЕГО

Всички кооператори от ТКЗС в с. Маноя — Косарка, Дряновско плачат за плачевното състояние на своя камион, но никой не се сеща да подръпне ушите на шофьора и помощника му, задето претоварват машината и не я гледат свойски.

☆

ПЕТИМА СЕ СПУСНАХА, ДВАМИНА ГО ГРАБНАХА, НА ЗЕМИ ГО ХВЪРЛИХА

Преди една година ръководителите на Околийския промкомбинат — Севлиево се спуснаха към валцовата мелница в с. Дебелцово, демонтираха я, грабнаха всички машинарии. Оставиха само разхвърлената на части водна турбина. Но нека не се безпокоят поменатите виновници, защото водите на язовир „Ал. Стамболийски" прииждат, скоро ще подкарат водната турбина и ще им изличат вината. Кога се нарежда, сама се нарежда — казват хората.

☆

СИВО ПРАСЕ ПО РЪТ ПАСЕ

Никакво сиво прасе, а цяла сюрия магарета от село Дъскот, Павликенско се е юрнала по кооперативните блокове. Зер и те решили високодобивници да стават.

Видяло им се, че есенниците са слабички, защо да не заменят тракторите. „Нека те да орат, а ние ще брануваме!" — си рекли магаретата. И припасят ли, припасят зазеленилите се нивя. Така е щом председателят на селсъвета е болен, секретарят Христо Радославов не обръща внимание, а отговорникът Стефан Стойчев си разнася спокойно писъмцата.

☆

СТУДЕНА ЗМИЯ НА ГУША ВИСИ

Такава змия не виси на бялата гушка, собственост на телефонистката при пощенската станция в с. Поликраище — Г. Оряховско, др. Радка Терзиева. На съвестта ѝ обаче висят много разписки за телефонни разговори, не дадени на гражданите.

☆

ИМАМ СИ ЕДНО МАГАРЕ, КОЙ ПОМИНАЛ ЯХНАЛ ГО

И пазачите на ТКЗС в с. Сергювец, Г. Оряховско си имат едно куче, което често „къса" вътре и гащите на минувачите край стопанството. Не ще и дума, че тези пазачи си имат сигурен заместник. Решат ли да си мигнат, кучето е на пост — пази и кой помине, хапне го.

☆

ДВАНАДЕСЕТ КОНЯ В ЕДНА ТОРБА ЯДАТ

А младежите от с. Беляковец, Търновско не ядат в една торба, но пушат в една читалня — читалнята на читалището.

ВЕЧЕРОВ

(По дописки на: Карандаш, Н. Божков, Маринов, Гарчев, Ц. Христов, Й. Добруджалиев, Ив. Вачев, Й. Йорданов, читател)

☆

БЯЛА ГЪСКА НА ЕДНА НОГА

А наш Христо Минчев, пътен майстор от Пътно управление — Г. Оряховица — на четири. Защо, ще попитате? Защото бай Христо обича сливовичката, обича да се почерпва с приятели. Той е баш приятел на кантонерина Борис Тасков от с. Железарци, на когото направи честта да присъствува на именния ден на жена му Тодора и заедно с пълномощника на съвета се насмукаха до козерката и си отидоха на четири ноги. Хвала им.

☆

ОТ БЯЛ КАМЪК СЕ РАЖДА, КАТО ВИКНЕ ЦЯЛ СВЯТ СЪБУЖДА

Стоян Ив. Лесичков със своето домочадие не може да събуди цял свят, но цялата улица — от ветеринарната лечебница до „Йоновка" — Търново, където живее, не само че събужда, но и не ѝ дава да заспи през цялото денонощие.

Чудна работа! Че как може да стане това? Много просто! Пред квартирата му се е набрала цяла купа боклук—всичките каруци на „Коларската задруга" не могат я очисти за цял ден. И към тази купа всеки ден се притуря.

Не стига това ами малчуганите, ползувайки опита на библейския Давид въртят много умело прашката и камъните удрят кого де сварят. А козите, овцете и зайците на същия стопанин се разхождат свободно по хорските ниви и градини и правят золуми.

Препоръчваме на Търновската жилищна комисия да му настани съквартирант, защото там има три свободни стаи. Необходимо е съквартирантът му да бъде по-бабаитин, здравеняк, за да тури в ред и порядък тази Лесичкова мушия.

ОТ ВСЯКЪДЕ

Лекция на тема: „Нашите големи социалистически строежи" изнесе в с. Константин, Еленско др. Любен Мелнишки от Националната лекторска група при ЦС на СНЧ.

Чествуване на великия педагог А. С. Макаренко и вечер на Мичурин устроиха курсистите от педагогическото у-ще — Търново.

Годишно-отчетно събрание проведе дружеството на ДСНМ при IV „д" курс при Икономическия техникум — Търново. Курсистите дадоха обещание да завършат успешно учебната година и да се включат на работа в селското стопанство.

Успешно завърши занятията си курсът по руски език в малкото селце Валевци, Севлиевско.

Посещение на гр. Г. Оряховица направи Окръжният народен театър—Търново, където представи пиесата „Семейство" от М. Симова.

Самодейци от театралния колектив при читалище „П. Р. Славейков"—Търново, подготвиха и играха в близки села комедията „Търси се Мичурин".

ТКЗС „Първа петилетка" в Павликени засади на постоянно място ранно зеле на площ 4 декара. Зелето е в отлично състояние.

В големия салон на читалище „Трезвеност" — с. Сухиндол, Павликенско бе проведено открито партийно събрание по работата и решенията на Шестия конгрес на БКП. Говори др. П. Бучакчиев, секретар на Окр. комитет на БКП.

(По дописки на: А. Даскалова, Н. Стойчев, А. Петков, С. Неделчев, Зл. Златев, Н. Стойчева, Ат. Бодажев, Ст. Карапанчев)

Гл. редактор: Хр. Ст. Консулов

Справочник на читателя

Кината в окръга от 19 до 25 април ще прожектират филмите:

„Девети Септември" — *Търново*: „Римски Корсаков"

„Искра" — *Търново*: „Тахир и Зухра" и „На границата"

„Христо Смирненски" — *Габрово*: „Зора над Неман"

„Майчина грижа" — *Габрово*: „Черевички" и „Съветът на боговете"

„Напредък" — *Г. Оряховица*: „Повест за истинския човек" и „За две пари надежда"

„Иван Владков" — *Дряново*: „Среща на Елба" и „Буря"

„Христо Ботев" — *Елена*: „По Индия" и „Тахир и Зухра"

„Христо Ботев" — *Лясковец*: „Някъде в Европа" и „Арена на смелите".

„Модерен театър" — *Павликени*: „Волга, Волга" и „Новият герой"

„Минчо Михайлов" — *Севлиево*: „Котовски" и „В отпуск с Ангел"

„Васил Коларов" — *Трявна*: „Нашествие" и „Утре ще се танцува навсякъде"

АДРЕС НА РЕДАКЦИЯТА: Вестник „Борба" — Търново, ул. „Васил Левски" № 11. ТЕЛЕФОНИ: Гл. редактор — 24-58; зам. гл. редактор и секретар — 25-26; отдели — 24-59 и домакинство и канцелария — 25-27;
ПЕЧАТ: Държ. печатно предприятие „Димитър Найденов" — Търново, ул. „Васил Левски" № 13, тел. 24-89.