ПРОЛЕТАРИИ ОТ ВСИЧКИ СТРАНИ СЪЕДИНЯВАЙТЕ СЕ!

БОРБА

ОРГАН НА ОКРЪЖНИЯ КОМИТЕТ НА БКП, ОКРЪЖНИЯ НАРОДЕН СЪВЕТ НА ДЕПУТАТИТЕ НА ТРУДЕЩИТЕ СЕ И ОКРЪЖНИЯ КОМИТЕТ НА ОТЕЧЕСТВЕНИЯ ФРОНТ — ТЪРНОВО

Гл. редактор: Хр. Ст. Консулов

Излиза два пъти седмично

Год. X, бр. 6 (424) Търново, 20 януари 1954 г. Отд. бр. 20 ст.

Помнете, обичайте, изучавайте Илича, нашия учител, нашия вожд.

Борете се и побеждавайте враговете, вътрешни и външни — както Илич.

Изграждайте новия живот, новия бит, новата култура, както Илич.

Никога не се отказвайте от дребното в работата, защото от дребното се гради голямото — ето един от важните завети на Илич.

И. В. СТАЛИН

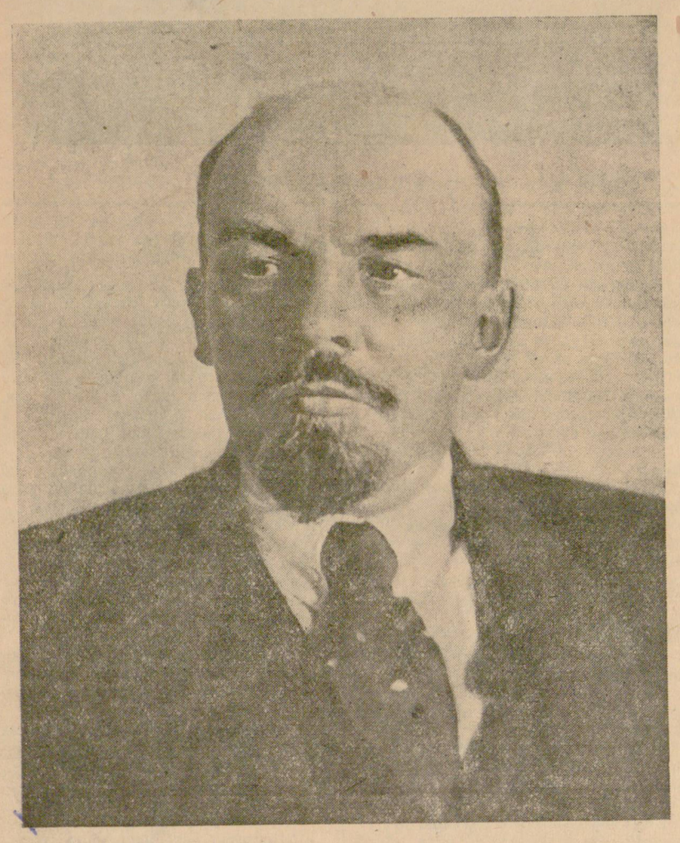

Владимир Илич Ленин

ВЕЛИК ВОЖД НА ПРОЛЕТАРИАТА

Владимир Илич Ленин, великият строител на КПСС, вождът и организаторът на Октомврийската социалистическа революция, създателят на първата в света социалистическа държава, обичат и изучават трудещите се от целия свят. Непобедимото ленинско учение и безсмъртните му дела живеят и вдъхновяват строителите на комунистическото общество в необятната съветска земя. По ленински път вървят народите, освободени вече от гнета на капитализма. С Ленин живеят трудещите се от капиталистическите и колониални страни, които с всеки изминат ден засилват борбата си за национална независимост и свобода.

Преди 30 години, на 21 януари 1924 година, Ленин, този „планински орел", непознаващ страх в борбата, умря, но неговото дело продължава да живее в революционните борби на работническата класа в целия свят, в героичните дела на трудещите се от страните, където свободно грее слънцето на ленинската правда.

Ленин е най-великият теоритик и продължител на делото и учението на Марк и Енгелс, бележит стратег на революцията. За пръв път в историята на марксизма той разработи стройното учение за Партията. Без това учение не би било възможно да се завоюва диктатурата на пролетариата, да се построи социализма и комунизма. Ленин обогати марксизма с нова теория за пролетарската революция в епохата на империализма и положи основите на революционната тактика на Комунистическата партия. Ръководейки се от революционното учение на Ленин, Комунистическата партия на Съветския съюз поведе на героична борба работническата класа, която в съюз с бедното селячество през октомври 1917 година, смъкна властта на буржоазията в Русия и установи властта на Съветите.

В най-трудния за младата Съветска република момент, през април 1919 година, Ленин с голяма увереност и прозорливост каза: „Никога няма да бъде победен този народ, работниците и селяните на който в мнозинството си са узнали, почувствували и видели, че те защищават своята, съветската власт — властта на трудещите се, че защищават делото, чиято победа ще осигури за тях и за техните деца възможността да се ползуват от всички блага на културата, от всички творения на човешкия труд."

Деветнадесетият конгрес на Комунистическата партия на Съветския съюз отчете величествените резултати от борбите и победите на съветския народ и набеляза програмата за по-нататъшното развитие на Съветската страна. Конгресът бе ново ярко свидетелство за нерушимата монолитност и сплотеност на Партията, за най-тясното единение между Партията и народа, за неотклонната решимост на Партията да води съветския народ по пътя, начертан от Ленин — към комунизма.

Съветските народи, ръководени от Великата партия на Ленин и Сталин, постигнаха световно-исторически победи в строителството на социализма, защото те се бореха и побеждаваха враговете, вътрешни и външни, строяха новия живот, следвайки безсмъртните завети на Ленин.

Застанала здраво на ленинските принципи, Комунистическата партия на Съветския съюз с още по-голяма сила разгаря борбата на народите за траен и продължителен мир, условие за по-нататъшното непрестанно развитие на социалистическата икономика, за осигуряване на щастлив и заможен живот на съветските хора.

Българската комунистическа партия, която непрестанно се учи от Комунистическата партия на Съветския съюз, води трудещите се в нашата страна по ленински път към непрестанен възход.

„Сега нашата Родина е страна, в която единствен неин господар и господар на своите собствени съдбини е народът. Тя е страна с бурно развитие на производителните сили, с постоянен и все по-растящ подем на народното стопанство. В кратки срокове тя успешно преодолява своята вековна изостаналост. . . " — казва другарят Вълко Червенков.

Българската комунистическа партия, приела идеологическите, организационните, тактическите и теоритическите принципи, разработени от Ленин, на своя Шести конгрес ще приеме новите уставни изменения, съобразени с нашите условия на работа, и директивите за Втория петгодишен народностопански план, които ще създадат възможности за нов мощен подем в в нашата страна.

Работниците, селяните и трудовата интелигенция в нашата Родина показват с творчески дела и нови постижения своята безпределна вярност към героичната Благоево-Димитровска партия. Те срещат с небивал възторг Шестия й конгрес и в благородно социалистическо съревнование дават израз на своята готовност за нови трудови победи.

Трудещите се от Търновски окръг ежедневно дават обещания и поемат нови задължения пред любимата Партия ръководителка в чест на Конгреса да застанат в челните редици за изпълнение на плана в промишлеността и селското стопанство за 1954 година. В дните пред тридесетгодишнината от смъртта на безсмъртния Владимир Илич Ленин техният трудов ентусиазъм още повече расте.

Великите идеи на Ленин и Сталин вдъхновяват трудещите се в нашата страна за героични трудови подвизи, въодушевяват ги и ги зоват на борба за траен мир, демокрация и социализъм.

Делото на Ленин живее и побеждава.

Първата извънредна сесия на Второто Народно събрание

Избраното на 20 декември 1953 г. Второ Народно събрание проведе от 14 до 16 януари т. г. включително своята Първа извънредна сесия, която бе открита с кратка реч от най-възрастния народен представител др. Васил Мавриков от Търновски окръг.

На първото си заседание на 14 януари Второто Народно събрание си избра Бюро в състав: председател Фердинанд Козовски и подпредседатели Николай Георгиев, д-р Георги Атанасов и Петър Попзлатев. Избрани бяха и 6 секретари. За проверка на изборите бе избрана комисия от 15 члена, под председателството на народния представител Иван Велчев Райков.

На второто заседание на 15 януари Народното събрание изслуша доклада на комисията по проверка на изборите, изнесен от председателя на комисията Иван Райков. Народните представители положиха установената по Конституцията клетва. Избран бе Президиум на Народното събрание в състав: председател Георги Дамянов Първанов, подпредседатели Георги Кулишев Гугов и Кирил Василев Клисурски, секретар Минчо Дойчев Минчев и членове: Али Рафиев Ибрямов, Георги Костадинов Костов, Георги Сл. Караславов, академик Георги Наджаков, Димитър Димов, Димитър Н. Памуков, Жечка Д. Жечева, Илия П. Киряков, Йордан Милев Гюлемезов, Крум Котляров, Манол Ст. Велков, Пенчо Ст. Костурков, Раденко Р. Видински, Тодор Прахов, Тодор Янакиев Тодоров. Народното събрание избра и комисии: законодателна, бюджетарна, по външните работи и за изработване на Правилник за вътрешния ред на Второто Народно събрание.

Второто Народно събрание прие, съгласно Конституцията, оставката на Правителството и избра единодушно за председател на Министерския съвет любимия партиен и държавен ръководител другаря Вълко Червенков.

На третото заседание на 16 януари Второто Народно събрание утвърди предложения от другаря Вълко Червенков състав на Министерския съвет, след което членовете на Правителството положиха клетва.

С това приключи работата на Първата извънредна сесия на Второто Народно събрание.

Състав на Министерския съвет

Одобреният от Второто Народно събрание състав на Министерския съвет е следният:

народният представител **Вълко Червенков** — председател на Министерския съвет;

народният представител **Антон Югов** — подпредседател на Министерския съвет;

народният представител **Георги Трайков** — подпредседател на Министерския съвет;

народният представител **Георги Чанков** — подпредседател на Министерския съвет и председател на Държавната планова комисия;

народният представител ген.-полк. **Иван Михайлов** — подпредседател на Министерския съвет;

народният представител **Райко Дамянов** — подпредседател на Министерския съвет;

нар. представител **Атанас Димитров** — министър на леката и хранителната промишленост;

нар. представител **Георги Цанков** — министър на вътрешните работи;

нар. представител **Данчо Димитров** — министър на транспорта;

нар. представител **Демир Янев** — министър на народната просвета;

нар. представител **Димо Дичев** — председател на Комисията за държавен контрол;

нар. представител **Живко Живков** — министър на външната търговия;

нар. представител **Кимон Георгиев** — министър на електрификацията;

нар. представител **Кирил Лазаров** — мииистър на финансите;

другарят **Марин Грашнов** министър на строежите;

нар. представител **Минчо Нейчев** — министър на външните работи;

нар. представител **Пело Пеловски** — министър на вътрешната търговия;

нар. представител **Петър Коларов** — министър на народното здраве и социалните грижи;

нар. представител ген.-полк. **Петър Панчевски** — министър на народната отбрана;

нар. представител **Ради Найденов** — министър на правосъдието;

нар. представител **Руси Христозов** — министър на доставките;

нар. представител **Рубен Леви** — председател на Комитета за наука, изкуство и култура;

нар. представител **Станко Тодоров** — министър на земеделието;

нар. представител **Стоян Тончев** — министър на комуналното стопанство и благоустройството;

нар. представител **Тано Цолов** — министър на тежката промишленост;

нар. представителка **Цола Драгойчева** — министър на пощите, телеграфите и телефоните;

Творчески предконгресен подем

Ще пестят електроенергията

СЕВЛИЕВО—(от нашия окол. дописник)—Трудовият колектив при мелница „Подем" — Севлиево успешно изпълни производствения си план за 1953 г. със 108·12 на сто. Профорганизацията полага системни грижи за подобряване квалификацията на работниците и внедряване новите почини за скоростно мелене. Благодарение на тези грижи, тук израстнаха стахановците Мехмед Алиев и Сюлейман Алиев, които ежедневно превишават изпълнението на личните си планове.

С голям интерес работниците посрещнаха призив — обещанието на трудовия колектив от ф-ка „Текстилна слава" — София за икономия на електрическа енергия. На производствено съвещание този призив бе разгледан и основно проучен.

По предложение на техническия ръководител др. Иван Василев и груповия майстор Петко Димов в чест на Шестия конгрес на БКП колективът пое писменно задължение да икономисва електроенергия в размер на 700 киловат-часа месечно. За осъществяването на това задължение са набелязани много конкретни мероприятия.

Едновременно с това работниците обявиха съревнование на колективите при всички по-големи мелници в страната.

Всички дават обещания

Под ръководството на партийната организация в тъкачната фабрика „Петолъчка"—Севлиево, по смени и бригади бе разяснено значението на Шестия конгрес на Партията.

На проведеното на 7 януари събрание на ДСНМ, в чест на Конгреса бяха поети задължения за предсрочно изпълнение плана от 30 младежи, а на общото фабрично събрание на 11 януари, такива задължения поеха и останалите производственици.

Другарката Мара Загорова, която работи по личния си план за м. декември 1958 година, в изказването си между другото заяви: „Обещавам да изпълня годишния си план 102 на сто, да дам 98 на сто първокачествена продукция и да работя по почина на Левченко и Муханов, като поддържам висока култура на работното си място.

Примерът й бе последван от др. Иванка Ив. Христова „най-добър в професията", Мара Илиева и други.

Маргарита Ангелова, дописник

Специалисти за село от гр. Павликени

На повика на Партията за повече квалифицирани работници за село се отзоваха и отидоха в родните си села двама инструктори от ОК на БКП — Павликени за партийни секретари, подпредседателят на ОНСДТ др. Н. Конов се върна в родното си село Горско Сливово и бе избран за председател на ТКЗС. От политотдела при МТС — Павликени заминаха двама работници за село.

Връщането в село на квалифицирани кадри — кадри с политически, организационен и стопански опит се посрещна от кооператорите с радост и се отрази благоприятно върху всестранната работа на ТКЗС.

Бригадите в ТКЗС, където отидоха другарите правилно се изградиха, площите навреме се разпределиха и сега своевременно се провеждат организационни и политически мероприятия за укрепването на кооперативните стопанства.

На 15 т. м. в гр. Павликени се проведе съвещание с агрономите, зоотехниците, средните земеделски специалисти и ветеринарните лекари, на което присъствуваха над 80 души. След като бяха разяснени всички постановления на ЦК на БКП и Правителството във връзка с подобряване работата в селското стопанство, в ТКЗС, МТС и ДЗС, др. Иван Натов агроном при МТС, който един от първите се отзова на повика на Партията и напусна окръжния град се спря на необходимостта от свързване теорията с практиката, от внедряване науката в нашите кооперативни поля и животновъдни ферми. Накрая той призова всички на поход към село в помощ на кооператорите.

Първи изяви желание да отиде в родното си село — Димча — др. Йордан Събев—агроном при ОНСДТ. Др. Събев каза: „Специалистът напълно ще използува своя теоритически, практически и организационен опит само когато работи на село, когато учи нагледно кооператорите да прилагат съветската агробиология и използуват опита на първенците."

Др. Христо Нешев — началник отдел „Селско стопанство" поради отсътствие от съвещанието е подал заявление за отиване в село.

Др. Ив. Гавазов агроном-инструктор при ОНСДТ заяви: „Аз ще отида да работя, където има най-голяма нужда и където ще бъда най-полезен". На повика на Партията се отзоваха 8 агрономи и двама зоотехници. Желающите единодушно изявиха желание час по-скоро да заминат на село.

Тягостно впечатление на присъствуващите направи държанието на другарите Ст. Василев и Неделчо Неделчев — агрономи при „Винпром" — Павликени и Сухиндол, които посрещнаха безразлично и хладно призива на Партията.

Д. Колев
наш окол. дописник

Верни на работническата дума

В края на м. ноември 1953 г. колективът на свилоточещата фабрика „Васил Коларов"—Търново, в чест на Шестия конгрес на Партията пое задължение да подобри качеството на продукцията.

Учейки се от опита на съветските и наши първенци в производството, работничките и работниците ознаменуваха първата десетдневка от 1954 г. с нов успех.

Верни на работническата си дума, копринарките от смяната на майстора Руси Желязков, при обещание 80 на сто първокачествена продукция, на 11 т. м. дадоха 97 на сто. Отделението на другарката Станка Захариева, при обещание 81 на сто първокачествена продукция, даде 100 на сто, а отделението на др. Монка Иванова, вместо 80 произведе 95 на сто първокачествена продукция.

Бригадите на Величка Пенчева и Надка Заева при обещание 87 на сто, от 3 януара т. г. ежедневно дават 100 на сто първокачествена продукция.

Водейки борба за по-високо качество, колективът ще посрещне деня на Конгреса с нови трудови успехи.

Сава Паперов, дописник

За по-големи грижи за децата

По инициатива на ръководството на профгрупата при детски ясли — № 2 в Габрово се състоя извънредно събрание, на което се дадоха лични обещания, единодушно се одобри колективното обещание и се обяви съревнование на останалите детски ясли.

В чест на Шестия конгрес на Партията колективът при детски ясли — клон №2 обещава, че ще дава редовно образцова работа за осигуряване добри условия, чистота и ред, за най-добри майчински грижи към децата на трудово Габрово; ще осигури най-големи икономии от материали и електроенергия ще прояви най-големи грижи за новородените деца; ще прилага в работата си съветския опит; няма да допусне нито едно простудно заболяване; членовете на колектива ще работят повече за личното си културно и политическо издигане.

Янка Гатева, дописник

Усвояват ново производство в завода

В чест на Шестия конгрес на Партията, в Държавния инструментален завод „Болшевик" — Габрово през м. декември се разгоря благородно социалистическо съревнование. Въпреки трудностите, планът за месеца бе изпълнен 139 на сто.

Най-добри постижения имат другарите Христо Лесев, изпълнил трудовите си норми 174 на сто, постоянният стахановец на завода — Тотьо Димов Глушков — 209 на сто, Иван Илиев Новаков — 223 на сто, Радка Стефанова — 160 на сто и др.

За успешното изпълнение на плана за 1954 г. още в началото на м. януари се разгаря социалистическо съревнование. В чест на предстоящия 6-ти конгрес на Партията се дават лични и бригадни обещания. Качеството на продукцията с всеки изминат ден се подобрява. Особено добро е качеството на изработваните в завода шуплери. Въпреки че производството на шуплери е ново за завода, до сега не е получена нито една рекламация.

С особено усърдие работят другарите Димитър Димиев — инженер, Георги Минчев—майстор на отдел, Христо Ив. Ганев—шлосер и Ангел Иванов—шлайфелист, които в предконгресните дни ще изработят първите български хронометри, измерващи една стотна от милиметъра.

Лалъо Ст. Скакалов, дописник

По пътя посочен от Ленин

Неделя — 17 януари. Свечерява се. Повелят през деня южняк прекърши студа. На групи трудещите се от с. Долна Оряховица, Г. Оряховско отиваха към салона на местното читалище. Тази вечер ще бъде чествувана 30 годишнината от смъртта на великия Ленин.

В салона сцената е украсена с голям портрет на Ленин. Под него се чете призива на Сталин: „Помнете, обичайте, изучавайте Илич, нашия учител и вожд."

Салонът е препълнен. Другарят Гено Косев с ярки думи обрисува живота на Ленин, вожда и организатора на Великата Октомврийска социалистическа революция, създателя на първата в света социалистическа държава на работниците и селяните.

„Преди 34 години Ленин мечтаеше— каза др. Косев — да бъдат дадени на селското стопанство 100 хиляди трактори. През 1953 година машинно-тракторните станции на СССР разполагат с 969 хиляди трактора, 255 хиляди комбайни и много други машини."

Чествувайки 30 годишнината от смъртта на Ленин, трудещите се от Долна Оряховица, вдъхновени от идеите на великия Ленин обещават да работят с всички сили за укрепването на своето ТКЗС.

Марин Харлов, дописник

Към по-големи успехи в автотранспорта

Преди два дни в заседателната зала на Окръжния народен съвет — Търново се проведе разширено съвещание с работниците от автотранспорта. Доклад за състоянието на автотранспорта в окръга и стопанисването на автопарка изнесе окръжният началник на Нар. Милиция Подполк. Атанас Велев.

В доклада се посочиха успехите, постигнати от работниците по автотранспорта.

През миналата година стохилядникът Лукан Белошинов от УАТ — Севлиево стана двестохилядник, а шофьорите Митьо Христов, Никола Данаилов, Илия Христов и др. изминаха по над 100 хиляди километра без основен и среден ремонт. Стахановецът Илия Влайков от автобаза УАТ — Габрово с товарна кола „ЗИС—150" изпълни годишния си план 160 на сто, реализирайки икономия от гориво и смазочни материали. Само автобазата на УАТ в Габрово е направила икономия на гориво 8,346 литри.

Шофьорът Руси Николов от СОАТ — Г. Оряховица до сега е изпълнил плана си за второто тримесечие на 1955 година.

Наред с успехите, отчетено бе, че не всички шофьори и работници стопанисват правилно поверените им машини.

В клона на СОАТ — Г. Оряховица с управител Вараджаков, поради лошата организация в работата през 1953 г. е направен общ прерасход от 23,759 литри гориво. Прерасход на гориво имат много отделни шофьори, а също така автобазите на РКС — Севлиено и др. В „Комунален транспорт" — Г. Оряховица се правят системни претоварвания на автобусите, в резултат на което са прерасходени 10,758 литри гориво и преждевременно са се износили гумите.

Изказалите се след доклада първенци разказаха за своята работа, обмениха опит и в чест на 6-тия конгрес на БКП те поеха нови задължения.

Стахановецът-шофьор на РКС — Габрово Иван Колев каза: „През 1953 г. изминах 136,000 км без основен и среден ремонт. Сега в чест на Конгреса на нашата Димитровска партия обещавам да изпълня плана си през 1954 г., като направя пробег от 150,000 км без основен и среден ремонт. Ще извършвам редовен преглед на колата по време на товарането и разтоварването. Не ще допусна нито една авария."

Иван Кръстев — шофьор от УАТ — Севлиево, който изпълни плана си за 1953 г. — 160 на сто, обеща в чест на Конгреса на БКП да изпълни годишния си план до Девети септември 1954 г. Обещания за по-големи успехи дадоха и други шофьори.

Окръжният началник на МВР др. Трайчев особено много наблегна на въпроса за квалификацията на работниците по автотранспорта, за опазване на имуществото, за културното обслужване на трудещите се.

Председателят на изпълкома на Окръжния народен съвет др. Христо Павлов, изказа увереността си, че проведеното съвещание ще изиграе съществена роля в премахването на слабостите.

Кръстьо Кръстев

Предават държавните доставки

ТКЗС в с. Никюп, Търновско получи първото агне още на 18 ноември 1953 г. Непосредствено след това започна масово обагване на овцете. Резултат на това и добрите грижи по гледане на агнетата към 6. I. 1954 г. стопанството имаше готови агнета за продан и предаде първата доставка от 850 кг агнешко месо, което представлява над 40 на сто от държавните доставки за агнешко месо на ТКЗС.

От освободените овце майки, които започнахме да доим, получаваме по 150—200 л мляко, с което започнахме отчитането на държавните доставки за кратко време ще издължим цялото количество.

Тия резултати са плод най-вече на големите грижи положени от добрите дълги години занимавали се с овчарки другарите Александър и Константин Ал. Минчеви и на останалите овчари от бригадата на Стефан Трифонов Събев.

Ал. Г. Александров, дописник

ДЕЛОТО НА ВЕЛИКИЯ ЛЕНИН ЖИВЕЕ И ПОБЕЖДАВА

Ленин в Смолни.

ЗА ЛЕНИН

(Откъс)

ПЛАНИНСКИ ОРЕЛ

За пръв път се запознах с Ленин в 1903 г. Наистина, това познанство не беше лично, а отдалече, чрез писма. Но то остави у мене неизличимо впечатление, което не ме е напущало през цялото време на работата ми в Партията.

Когато го сравнявах с останалите ръководители на нашата Партия, през всичкото време ми се струваше, че съратниците на Ленин — Плеханов, Мартов, Акселрод и другите — стоят с цяла глава по-ниско от Ленин, че Ленин в сравнение с тях не е просто един от ръководителите, а ръководител от най-висок тип, планински орел, който не знае страх в борбата и който смело води партията напред по непознатите пътища на руското революционно движение. . .

СКРОМНОСТ

За пръв път се срещнах с Ленин през декември 1905 г. на конференцията на болшевиките в Тамерфорс (Финландия). . .

Прието е, че „великият човек" обикновено трябва да закъснява на събранията, та членовете на събранието с примиращо сърце да очакват идването му, при което щом се покаже великият човек присъстващите предупреждават: „тсс... по-тихо. . . той идва". Тая обредност не ми се струваше за излишна, защото тя импонира, внушава уважение. Но какво беше разочарованието ми, когато научих, че Ленин е дошел на събранието преди делегатите. . .

Едва впоследствие аз разбрах, че тази простота и скромност на Ленин, този стремеж да остане незабелязан, или във всеки случай, да не се хвърля в очи и да не подчертава високото си положение, — тая черта е една от най-силните страни на Ленин, като нов вожд на новите маси, на простите и обикновени маси от най-дълбоките „низини" на човечеството.

БЕЗ ХЛЕНЧЕНЕ

Втори път срещнах Ленин в 1906 г. на Стокхолмския конгрес на нашата партия. Известно е, че на този конгрес болшевиките останаха малцинство, претърпяха поражение. . . Помня как ние, делегатите—болшевики, събрани на куп, гледахме Ленин и чакахме от него съвет. В думите на някои от делегатите проличаваше умора, униние. Спомням си как Ленин в отговор на такива думи, язвително процеждаше през зъби: „Не хленчете, другари, ние непременно ще победим, тъй като ние сме прави". . .

„Да не се хленчи в случай на поражения"—това е същата оная особеност в дейността на Ленин, която му помагаше да сплотява около себе си предадената до край и вярваща в своите сили армия.

ПРИНЦИПНОСТ

Водачите на партията не могат да не ценят мнението на мнозинството на партията си. Мнозинството — това е сила, за която водачът не може да не държи сметка. Ленин разбираше това не по-зле от всеки друг ръководител на партията. Но Ленин никога не ставаше пленник на мнозинството, особено когато това мнозинство не почиваше на принципна основа. В историята на нашата партия имаше моменти, когато мнението на мнозинството или минутните интереси на партията влизаха в конфликт с основните интереси на пролетариата. В такива случаи Ленин без колебание решително заставаше на страната на принципността против партийното мнозинство. . .

„Принципната политика е единствено правилната политика"—това е същата оная формула, с помощта на която Ленин превземаше с щурм нови „непристъпни" позиции, като привличаше на страната на революционния марксизъм най-добрите елементи на пролетариата.

ВЯРА В МАСИТЕ

Аз не зная друг революционер, който така дълбоко да е вярвал в творческите сили на пролетариата и в революционната целесъобразност на класовия му инстинкт, както Ленин . . .

Оттук е неуморната проповед на Ленин: да се учим от масите, да осмисляме действията им, грижливо да изучаваме практическия опит от борбите на масите.

Вяра в творческите сили на масите — това е същата оная особеност в дейността на Ленин, която му даваше възможност да осмисли стихията и да насочи движението и в коритото на пролетарската революция.

ГЕНИЙ НА РЕВОЛЮЦИЯТА

Ленин бе роден за революция. Той беше наистина гений на революционните взривове и един от най-великите майстори на революционното ръководство . . . В дни на революционни поврати той буквално разцъфтяваше, ставаше ясновидец, предугаждаше движението на класите и вероятните зигзаги на революцията, виждайки ги като на длан . . .

Гениална прозорливост, способност бързо да схваща и отгатва вътрешния смисъл на приближаващите се събития — това е същото онова качество на Ленин, което му помагаше да набелязва правилна стратегия и ясна линия на поведение в повратите на революционното движение.

Й. В. СТАЛИН

НА ПЛОЩАДА СТОИ КОЛИБКА

(Киргизка народна песен)

В Москва, в големия каменен град,
дето са сбрани народните избраници,
на площада има колибка
и в нея лежи Ленин.

Ако мъка голяма те мъчи
и нищо не те утешава,
приближи се до тази колибка
и погледни Ленина.

И твоята скръб като вода ще се разпилей,
и мъката ти ще отплува като листи по реката,
и нова тиха скръб ще те обхване,
когато видиш оня, който беше баща на страната
и когото ужили смъртта.

Ние от своите степи
донасяме скръбния стон,
затова, че умря Ленин —
единствен, какъвто няма вече да има.

Ний обичаме Ленин, както обичаме своите степи,
дори повече—ние бихме дали всички свои колиби и степи,
вкички камили, жени и деца, за да го върнем,
но той е в тъмното, страшното и неизвестното . . .
Къде да го дирим?

И ние плачем, и плаче с нас степта,
и плачат с нас звездите и месецът . . .
Те помнят Ленина. Ние помним Ленина.

Превел от руски: ХР. РАДЕВСКИ

Ленинската правда

(Белоруска народна приказка)

Живели някога в едно село двама братя. С наведени гърбове те орали нивите, със сълзи ги поливали. Житото и добитъка им заграбвали господарите, като за това им плащали с юмруци по гърба.

Не една, не две години работили братята, а колко — не се знае. И другите селяни наоколо живеели не по-добре от двамата братя.

Дотегнало на братята да работят за чуждо добро и решили да тръгнат по широката руска майчица-земя правдата да търсят. Тръгнали.

Вървят месец, вървят два. Гледат: пред тях голямо село. Сред селото — господарски дом и до него — каменна църква.

— Хайде — казват си братята — да отидем там, да попитаме къде живее правдата.

Вървят те из селото,а на среща им иде господарят.

— Кои сте вие, селяни?

А братята му отговарят:

— Тръгнали сме правдата да търсим. Научи ни къде да я намерим.

— Добре, — казва им господарят — ще ви я кажа щом искате, само че трябва да ми поработите за това цяла една година.

Съгласили се братята.

Работили те, работили. Земята орали, със сълзи браздите поливали. Минала година. Отиват при господаря и му казват:

— Научи ни сега, господарю, как да намерим правдата.

— Ето ви правдата, — отговаря им господарят — голтаци вие, неомити да работите винаги на нас, ето ви правдата!

Плюли братята и тръгнали да вървят по-нататък.

Отишли в друго село. Там пък попът ги излъгал да му работят.

Отишли в друго село. Там търговецът ги излъгал да му работят.

Малкият брат най-после казал:

— Не тръгвам повече правдата да диря. Няма я на света — няма я правдата селяшка.

И се върнал в своето село.

А по-големият брат упорствува. Не иска без правдата в къщи да се върне. Отишел сам при фабриканта.

Фабрикантът бил по-богат и от господаря, и от попа, и от търговеца. Заработил по-големият брат при него. А във фабриката работят много хора.

Работили те там много години поред, превивали гърбовете си от работа, а правдата не виждали. Веднаж чул братът тихичко да приказват:

— Има само един човек, който знае правдата. Наричат го Ленин. Той живее в Петроград.

Запомнил братът името и тръгнал да търси този човек.

Много дни пътувал, а може би и месеци. Отишел в Петроград. Гледа: насреща му иде работник. Приближил се до него и го попитал тихичко:

— Къде тука мога да намеря Ленин?

А работникът още по-тихичко му отговаря:

— Ела с мене ще те заведа.

Влезли те в една обикновена стая. Наоколо много и различни книги. Излязъл пред тях човек, облечен скромно, но чисто. Излязъл и нежно им казал:

— Здравейте, другари! С какво ще се похвалите?

Разказал му братът как правдата е търсил. Дълго Ленин говорил за живота във фабриката, за селската сиромашия разпитвал, а след това казал:

— Добре си направил, че във фабриката си отишел правдата да търсиш, там по-скоро ще узнаеш къде е тя. Вие работниците в ръцете си я държите.

И разказал Ленин на брата как трябва за работническата правда да се борят, за да не служат нито на господарите, нито на търговците, нито на фабрикантите и разказал как да ги изгонят заедно с царя.

Върнал се братът във фабриката и почнал ленинската правда на другарите си да разказва. Един разказва десет слушат. Десет разказват — сто слушат. И тръгнала ленинската правда по целия свят.

Много години тя вървяла по фабрики и села. Вдигнали се работниците и селяните на борба. А през октомври 1917 г. провъзгласила се тая правда, заговорила със силен глас, над целия свят загърмяла. Тръгнали работниците и селяните на война срещу чифликчиите и фабрикантите. Повел ги сам Ленин със своя най-добър помощник —Сталин. И надвила ленинската правда.

Оттогава работниците и селяните не работят на господарите и фабрикантите, не превиват гърбовете си, не поливат земята със сълзи — сами са господари на фабриките, на земята и на своя живот.

Дати из живота на Ленин

1870

10 (22) април — В Симбирск (сега Уляновск) се ражда Владимир Илич Улянов (Ленин).

1887

10 (22) юни — Ленин завършва гимназия със златен медал и постъпва в университета в Казан, където взема участие в революционното движение на студентите.

5 (17) декември — Ленин бива арестуван и отстранен от университета, а след това интерниран в село Кокушкино.

1893

31 азгуст (11 септември) — Ленин пристига в Петербург. Става ръководител на петербургските марксисти.

1895

Края на април (началото на май) — Ленин отива за три и половина месеца в чужбина: Швейцария, Париж и Берлин. Влиза във връзка с групата на Плеханов „Освобождение на труда" и се запознава със западноевропейското работническо движение.

Есента. — Ленин създава в Петербург „Съюз за борба за освобождение на работническата класа".

1897

29 януари (10 февруари) — Ленин бива осъден на три години заточение в село Шушенское в Източен Сибир. Ленин оборва опортюнистите-икономисти.

1900

16 (29) юли — Ленин заминава за чужбина.

11 (24) декември — В Лайпциг излиза първият брой на в. „Искра".

1903

17 юли—10 август (30 юли—23 август) — Ленин взема участие в съвещанията и работата на конгреса, състоял се в Брюксел и Лондон, на който конгрес бе създадена Социалдемократическата работническа партия на Русия.

1905

12—27 април (25 април—10 май) —Ленин ръководи работата на III конгрес на партията в Лондон, на който се установи тактическата линия на болшевиките.

12—17 декември (25—30 декември) — Ленин ръководи първата конференция на болшевиките в Тамерфорс (Финландия). На тази конференция за пръв път се срещат Ленин и Сталин.

1907

30 април — 19 май (13 май — 1 юни) — Ленин взема участие в V конгрес на РСДРП в Лондон.

1914

Септември (октомври) — Ленин пише манифест от ЦК под наслов „Войната и социалдемокрацията на Русия", като демаскира измяната на социал-шовинистите.

1917

3 април (16 април) — Ленин се връща в Русия. На другия ден прочита знаменитите „Априлски тези си".

26 октомври (8 ноември) — Ленин изнася доклади за мира и за земята на II Всеруски конгрес на Съветите. Конгресът приема формулираните от Ленин декрети за мира, за земята и за създаване работническо-селско правителство. Председател на първото съветско правителство става Ленин.

1919

21 януари — Ленин се обръща с писмо към работниците от Европа и Америка, като ги призовава да създадат III Интернационал.

1921

8—16 март — Ленин открива X конгрес на Партията. По предложение на Ленин конгресът взема решение за нова икономическа политика (НЕП).

1922

13 ноември—Ленин излиза на IV конгрес на Комунистическия интернационал с доклада: „Пет години руска революция и перспективите на световната революция".

20 ноември — Последно публично излизане на Ленин на пленума на Московския съвет.

1924

21 януари В Горки при Москва в 18 часа и 50 минути Ленин умира.

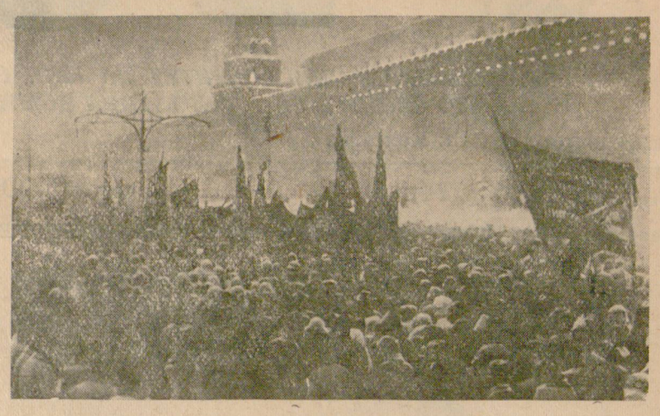

Погребалното шествие на Червения площад на 27 януари 1924 г.

Смъртта на Ленин

През оная зима работех в мелницата край с. Боровец. Мливарските коли със зърното или смляното брашно скърцаха денонощно, та моторът нямаше кога дори дъх да си поеме.

Току-що бях поел нощната смяна от главния машинист Мито, когато ме викнаха в канцеларията — по телефона ме търсели.

— Ало! . . . Ало! . . . Ти ли си бате?

Обаждаше се от града по-малкият ми брат.

— Аз съм! Аз съм! Какво има?

— Тъжна новина. Знаеш ли, че е умрял Ленин. . .

— Ало! Ало! Говори ясно!

— Казвам ти, че е умрял Ленин!

— Кой? Кой?

— Ленин! . . . Ленин! . . . Илич! Владимир Илич Ленин! Чуваш ли ме? Ало, ало, бате!

Кръвта шибна в гърлото, задуши ме, схвана езика, писна в ушите, премрежи очите.

— Ало! Ало! — припукваше мембраната на слушалката. — Обади се, обади се, бе! Разбра ли? Ленин . . .

— Разбрах!

Дори неразгорените въглища от генератора на мелницата не бяха замайвали с такава болка главата ми. Усетих се съвсем мъничък, малък, загубен в нощта и запреплитах крака към трапезарията.

Машинистът вечеряше.

— Мито! . . .

Мито рипна и сви вежди.

— Пак ли направи някоя пакост?

— Пакост, Мито. . . — неволно отвърнах аз и сълзите ме задавиха.

Мито блъсна дървената лъжица по омазаната маса — обичаше той машината си.

— Какво се счупи?

— Ленин. . .

Какво-о? — ревна високият мъж и така се огъна, че тежката маса се отмести и чорбата се разплиска.

— Ленин, Мито. . . Ленин е умрял... брат ми обади сега по телефона.

Болезнена искра прояза зениците на машиниста. Омазаното с минерално масло лице се сгърчи, зъбите се оголиха и скръцнаха до счупване.

— Глупци! — кой знае защо викна Мито и отмести юмрук, като че искаше да ме шибне.

После ме отмести грубо — просто ме бйшна към стената и тръгна с широки заплашителни стъпки към машинното отделение.

И аз хленчих след него.

Влезе той в мелницата, избра от ъгъла железен лост, пристъпи до резервоара със сгъстен въздух и завърза лоста с верижката на свирката.

Предраната от всекидневна рев сирена забуча в мъглива нощ.

Тогава се случи нещо, което не бих повярвал, че може да стане: мълчаливият и смръщен мъж, от когото всички се страхуваха, който дори не охна, когато мелничният камък премаза двата пръста на левицата му, заплака. Той не скри лицето си с ръце — стоеше черен и вкоравен като машините си, със стиснати до счупване челюсти, а от очите му сълзите неспирно се търкаляха по обгорените бузи.

Сълзите пречупваха светлината на лампите, искряха и падаха по куртката и масления под като бисерни капки.

И аз плачех.

Изведнаж Мито тръгна към главата на мотора и бързо завъртя крана, който спираше въглищния газ — моторът хлъцна, изтупа немощно няколко пъти и всичко в мелницата изведнаж затихна.

Пръв дотича собственикът — забогатял през войните търговец на добитък. След него се струпаха и мливарите.

— Какво има? Що спряхте, преди да свалите каишите?

— Тая нощ няма да работим!

— Защо?

— Защото е умрял. . . Ленин.

— Е, та какво?

— Погледът на машиниста перна като електрическа искра подпухналото лице на господаря.

— Ленин е умрял!

Господарят вече се ядосваше.

— Е, добре де, та какво от това?

— Ленин е умрял. . . говедо! Вън! Вън! — внезапно пламна Мито и се спусна към тезгяха с чуковете.

Селяните се стъписаха, а джамбазинът изведнаж утихна.

— Е, чакай де! Чакай! Какво се разфуча?

Злите пламъчета в очите на Мито загаснаха.

— Бай Вълко, излез си, моля ти се. . . Ти не знаеш какво е Ленин. . . Казах ти, че тая нощ няма да работим. . . Хайде, моля те. . .

Прости думи, наситени с тъмна, неотразима сила. Тя овладя, покори и смири простия търговец на добитък.

— Ех, и ти! . . . — махна той ръка, разбута селяните и си отиде: не беше сезон за търсене друг работник.

— И вие, селяни, си вървете. . . Сберете се в мелницата. Аз сега ще дойда, ще ви разкажа кой беше Ленин и защо тая нощ ние няма да работим.

После се извърна към мене и тихо додаде:

— Загаси генератора!

Изправи се пред прозореца и се загледа към север в тъмната нощ.

Сирената тресеше с мощен рев нощта, сякаш изплакваше болката на милионите отрудени по света и безсилието им да възкресят своя любим вожд

Орлин Василев

Подготвят се за годишнината

ТЪРНОВО — (от нашия дописник). — Трудещите се от града и околията се подготвят достойно да посрещнат 30 годишнината от смъртта на Владимир Илич Ленин.

По предприятия, учреждения и квартали, в селата и ТКЗС се провеждат възпоменателни събрания.

ОС на БСД уреди в кино „9 Септември" изложба, посветена на мирния създателен труд на съветските хора, които претворяват в живо дело ленинските завети.

Подвижното кино на Окръжния съвет на БСД ежедневно прожектира филми придружени с кратки беседи за великия вожд.

К. Джуванов

Ленинизмът—идеология на работническата класа

Още в началото на XX век Ленин видя с дълбока проницателност, че „мирният" период на развитието на капитализма е завършил и че е настъпил неговият последен стадий— империализмът, който исторически представлява навечерието на социалистическата епоха. Ленин посочи, че капитализмът изживява своя век, станал е спирачка за прогресивното развитие на обществото, и поради това ще бъде заменен от новия, социалистическия обществен строй. Ленин изясни условията за гибелта на капитализма и научно обоснова историческата неизбежност на тази гибел.

Ленин разви учението на Маркс и Енгелс съобразно с новите условия на обществеността развитие, очисти марксизма от опортюнистическите извратявания и разобличи водачите на десните социалисти като агенти на буржоазията в работническото движение. Ленин откри важната историческа закономерност, че борбата на работничеката класа за сваляне на капитализма за изграждане на новото общество може да доведе до победа само когато се ръководи от Комунистическата партия, въоръжена с материалистическата теория.

Ленин доказа възможността за победа на социализма в една, отделно взета страна. Той изтъкна идеята за съюза на работническата класа със селячеството под ръководството на работническата класа и подчерта нейната решаваща роля при преобразуването на обществото на социалистически начала.

Ленин откри съветската власт като най-добрата държавна форма на диктатурата на пролетариата и определи последната като особена форма на класовия съюз на работниците и селяните. Ленин разработи основите на национално-колониалния въпрос и посочи пътищата за освобождението на поробените народи в колониалните и зависимите страни.

Ленинизмът е марксизъм в епохата на империализма и на пролетарските революции—учение за законите на развитието на природата и обществото, за революцията на потиснатите и експлоатирани маси, за победата на социализма във всички страни, за строителството на комунистическото общество. Учението на марксизма-ленинизма е всесилно, защото то правилно отразява обективните закони на развитието на материалния живот на обществото и изразява коренните интереси на работническата класа и на всички трудещи се.

Ленинизмът е интернационално учение на пролетариата, теоретическа основа на неговата революционна борба, знаме на единението на работниците от целия свят в тяхната борба за светло бъдеще.

Всепобеждаващата сила на идеите на Ленин

Триумф на ленинизма

Великата Октомврийска социалистическа революция беше световно-историческа победа на ленинизма, негов триумф. Тя разтърси до основи устоите на световния капитализъм и сложи началото на нова ера в историята на човечеството — ерата на социализма и комунизма. Тя нагледно показа организиращата, мобилизираща и преобразуваща сила на идеите на ленинизма. Ръководени от Комунистическата партия, вдъхновявани от идеите на Ленин, народите на Русия завоюваха политическата власт и станаха истински господари на своята страна.

„Величието на Ленин се състои преди всичко в това, че той, създавайки републиката на Съветите, показа с това на дело на потиснатите маси в целия свят, че надеждата за избавление не е загубена, че господството на помещчиците и капиталистите е недълговечно, че царството на труда може да бъде създадено с усилията на самите трудещи се, че царството на труда трябва да бъде създадено на земята, а не на небето. С това той запали в сърцата на работниците и селяните в целия свят надеждата за освобождение". (Сталин).

След като основа съветската държава, Ленин разработи разгърната програма за мирно социалистическо строителство. Обръщайки се през 1918 г. към партията и народа, той заяви: „. . . Започвайки социалистическите преобразования, ние трябва ясно да си поставим целта, към която, в края на краищата, са насочени тия преобразования, именно — създаването на комунистическото общество . . . "

Великата цел вдъхнови работниците и селяните и породи велика енергия, способна да твори чудеса. Преодолявайки трудностите, отблъсквайки атаките на външните и вътрешните врагове, поддържан от международния пролетариат, съветският народ построи в кратък исторически срок социалистическото общество.

Победата на социализма ликвидира завинаги безработицата в СССР, донесе на масите радикално подобрение на тяхното благосъстояние и създаде всички необходими условия за заможен живот и културно развитие. Ленинско-сталинската национална политика сплоти всички съветски нации в единно братско семейство и осигури морално-политическото единство и дружбата на народите на СССР. На основата на марксистко-ленинското учение, ръководен и направляван от Комунистическата партия начело с гениалния продължител на безсмъртното дело на Ленин, Й. В. Сталин, съветският народ превърна своята родина в мощна социалистическа държава, на чиято здравина би могла да завиди всяка държава в света. Победата на социализма в СССР е резултат на изпълнението на заветите на великия Ленин.

Съветската държава издържа с чест тежките изпитания през Втората световна война. Под знамето на Ленин съветският народ удържа световно-историческа победа в борбата против германския фашизъм и спаси народите на Европа и световната цивилизация от заплахата на фашисткото варварство.

Деветнадесетият конгрес на Комунистическата партия на Съветския съюз през октомври 1953 г. разработи конкретна програма за по-нататъшно мирно комунистическо строителство в страната; конгресът утвърди директивите по петия петгодишен план за икономическото и културно развитие на СССР през 1951—1955 г.

Като изпълнява решенията на конгреса на Партията, днес съветският народ осъществява постепенния преход от социализма към комунизма. Строителството на комунистическото общество стана живо дело на съвеските хора. Идеите на ленинизма вдъхновяват народните маси на страната на съветите за героични подвизи в областта на мирния труд.

Нарастването на социалистическото производство в СССР при непрестанното повишаване на производителността на труда обезпечава постоянното увеличаване на националния доход и по-нататъшния подем на материалното благосъстояние и културното равнище на населението в страната. Грижите за всестранното задоволяване на постоянно растящите потребности на народните маси са един от най-важните завети на Ленин, закон за дейността на Комунистическата партия и на Съветското правителство. Неотдавна взетите от Централния комитет на партията и от Министерския съвет на СССР решения за по-нататъшното всестранно развитие на селското стопанство, за увеличаване производството на промишлени и продоволствени стоки за народно потребление са насочени към осигуряване на бърз подем на благосъстоянието на народните маси в Съветската страна.

През целия свой исторически път Комунистическата партия на Съветския съюз излизаше победител от всички изпитания, защото следваше заветите на Ленин. Партията беше авангард на народа, политически вожд на масите, укрепваше връзките си с работниците и селяните и се ползуваше от тяхната всестранна поддръжка.

С вярността си към ленинизма Комунистическата партия на Съветския съюз побеждаваше, побеждава и ще побеждава. Съветският народ е дълбоко убеден, че само Комунистическата партия, въоръжена с всепобеждаващото учение на Маркс—Енгелс—Ленин—Сталин, изразява и правилно определя неговите насъщни интереси и задачи в хода на историческото развитие.

* * *

Великият Ленин създаде съветската държава — най-миролюбивата държава в света, и изведе нейния народ на пътя на мирното строителство. С твърда вяра в своите неизчерпаеми сили, под знамето на ленинизма, под ръководството на изпитаната Комунистическа партия съветският народ уверено върви напред, към победата на комунизма в своята страна.

М. Кабанов

Да претворим в живот постановлението на ЦК на БКП за по-нататъшен подем на селското стопанство!

☆ ☆ ☆ ☆ ☆ ☆ ☆

На актуални теми

Зимното строителство в ТКЗС

През 1954 година пред отделите „Селско стопанство" при Окръжния и околийските народни съвети на депутатите на трудещите се, както и пред управителните съвети на ТКЗС стои важна задача за изпълнението на плана по строителството в ТКЗС. Тази задача успешно би се разширила само, ако се ликвидира сезонността в строителството и се използува зимата за работа.

Много ръководители смятат, че през зимата не може да се работи по строителството в ТКЗС. Това не е вярно. Миналогодишният опит показва, че ония стопанства, които съумяха още през зимата да подготвят строителните си материали, завършиха срочно и успешно запланираните си обекти. Убедителен е примерът на ТКЗС с. Агатово, Севлиевско. Миналата година там започнаха подготовката за строителството рано. Управителният съвет разпредели обектите, които стопанството щеше да строи през годината, по звена. През зимата всяко звено извади необходимите камъни за обекта си и ги превози на местостроежа. Навреме се изсече и дървеният материал от Балкана. Както през зимата при добиването на материалите, така и през лятото при извършването на строителството, звената бяха в съревнование. В резултат на това стопанството завърши навреме всичките си запланирани строежи.

Добре използуваха първото тримесечие на 1953 г. и ТКЗС в селата Дамяново, Богатово, Сенник — Севлиевско, Темниско-Г. Оряховско и др.

Имаше обаче стопанства, които не използуваха зимните дни за набавяне на материалите за строителството и не можаха да изпълнят плана си. Такива стопанства са Б. Черква, Лесичери, Градище — Павликенско и др.

През настоящата година добре е оргинизирана работата по строителството в ТКЗС с. Темниско, Г. Оряховско. До сега кооператорите са извадили 100 куб. м. камъни, осигурили са 150 хиляди бр. тухли и в момента изсичат строителния дървен материал от горите. Трудовокооперативните земеделски стопанства в селата Лозен, Асеново, Драганово — Г. Оряховско и др. са сформирали вече камънарски групи, които ще подсигурят необходимите камъни до края на февруари.

През зимния период, когато в ТКЗС има достатъчно свободна работна ръка, всеки ден трябва да се използува най-рационално, за да се подготвят и извозят строителните материали, като камъни, тухли, пясък, чакъл, дървен материал и др. През зимата е възможно да се работи и по довършване на обектите, като направа на яслите, боксовете, тухлени настилки и др., стига да се създаде организация, каквато има създадена до известна степен в ТКЗС Коевци, Г. Росица — Севлиевско и другаде.

Необходимо е управителните съвети на ТКЗС и строителните бригади, подпомогнати от специалистите при околийските народни съвети да изготвят годишни задачи по строителството. Да направят план за добиването на материалите, в който да се обозначат точно необходимите материали, сроковете за добиването им и от кое звено или бригада ще се добият. Ведно с това да се изготвят и план-графици за строителството, както и план за работната ръка, с ясно обозначение кога, колко и какви работници ще са необходими за редовния ход на работата. Въз основа на този план да се определи и съставът на строителните бригади, а на всяко звено да се оточни обекта.

На работа за рационално използуване на зимните дни!

В. Войчев

МТС — Полски Тръмбеш не е готова за пролетната сеитба

Колективът на МТС — П. Тръмбеш —Търновско се наложи като окръжен първенец по провеждане на пролетната сеитба през 1953 год.

През настоящата година Партията и Правителството поставят пред работниците в станцията задача да окажат още по-голяма и близка помощ на ТКЗС от района в борбата за получаване на по-високи добиви.

Станцията ще бъде снабдена с 21 нови прекрасни съветски трактори заедно с прикачния инвентар.

Планът за пролетната кампания през настоящата година сравнен с миналата година е увеличен както следва: пролетна оран с 2,200, култивиране с 16,400, брануване с 19,000, пролетна сеитба с 9,000 декара.

Това ясно говори за напрежението на задачите. То обаче не личи в подготовката на колектива.

В пролетната кампания станцията ще участвува с 41 трактори, от които до сега са ремонтирани 19, което прави 43 на сто от ремонта на тракторния парк. Ще участвуват и 91 прикачни машини, а са ремонтирани 65 или 68 на сто.

Незадоволително върви ремонтът на вършачките, като само 9 са ремонтирани. Под всякаква критика е ремонтът на комбайните. От наличните комбайни в станцията до сега не е ремонтиран нито един.

Четири средни трактора „КД — 35" въобще няма да вземат участие в пролетната кампания и лежат разнебитени —без пускови мотори, магнети, и др.

Ръководството на станцията, разглеждайки критиката на в-к „Работническо дело" е взело решение да осигури извършването на ремонта в определения правителствен срок, но това е твърде съмнително като се има предвид, че остават само 13 дни.

Къде се крият основните недъзи за това състояние?

Най-главният недъг, това е лошата партийна работа. Партийното бюро и дирекционният съвет не навреме са поставили въпроса за ремонтирането на машинния парк и затова не е започнал навреме и самият ремонт. Партийният секретар др. Петър Петров и директорът на станцията др. Димитър Петков не са проверявали ежедневно работата във възлите, при тракторите в резултат на което не е спазен нито един срок за ремонтирането на дадена машина. Лично партийните членове и членовете на партийното бюро са давали лош пример. Така например другарят Кънчо Иванов, член на партийното бюро, главен майстор по тракторите и Бончо Генев Пеев, партиен член, контрольор механик, вместо да водят борба за срочното ремонтиране на парка, водят сред работниците безполезни разговори, карат се, ненавиждат се един друг. Стига се дори до там, че част от колектива на 5-та тракторна бригада напуска работа по тяхна вина.

Налице са провалянето на сроковете и груби грешки, допущани от партийни членове, но партийното бюро не е потърсило партийна отговорност, не е наказало партийни членове за проваляне на дадени задачи.

Лошата партийна дисциплина, нетърсенето отговорност, липсата на партиен контрол се предава в още по-големи размери и всред останалите работници. Вместо да се работи вечер до 5 часа, напускат работа в 4 часа. Повечето от работниците сутрин закъсняват с половин час. Има и такива, които системно отсъствуват. Борис Пачуков 5 дни не е ходил на работа, след това два дни си колил прасето. Рашко Харизанов, старши тракторист отсъствува 3 дни от работа. Електротехникът Трендафил Иванов работи, когато иска и др.

С такава партийна и трудова дисциплина много далеч в ремонта няма да се отиде.

Ръководството на станцията не осигури въвеждането на кръгогодишния ремонт, по който работи МТС — Ресен, която благодарение най-вече на него изпълни ремонта.

МТС — П. Тръмбеш има прекрасна нова работилница, но ремонтът се извършва в тъмни и студени, дори и без врати, стаи и помещения главно по вина на дирекционния съвет и лично на директора на станцията.

Не се изтъква за пример и не се популяризира опитът на най-добрите работници в станцията, а такива има не малко, като другарят Никола Йорданов Пеев, носител на златен орден на труда, Пеньо Ганев Заев, Кольо Маринов Черкелиев, Ангел Иванов Деликолев, които винаги се явяват в определеното работно време, работят до късно вечерта и не провалят възложените задачи.

Ръководейки се от новото постановление на Партията, в станцията са изградени 9 тракторни бригади, разпределен е машинният парк, но същият не е зачислен на тракторните бригадири и трактористите, не се знае точно кой на коя машина и като какъв ще работи в новите тракторни бригади. Разпределението трябва да се извърши час по-скоро и да се връчат производствените задачи, които още не са връчени. Сеитбата вече чука на вратата на станцията.

Не маловажен дял в подготовката на пролетната кампания има сключването на типовите договори между МТС и ТКЗС. Ръководството на станцията в това отношение е извършило известна работа, като е подработило проектодоговорите за обема на работата с всяко ТКЗС, довело ги е до знанието на партийните секретари и председателите на ТКЗС, но жива работа с хората още не е извършена. Резултатно ще бъде да се обсъдят договорите на производствения съвет с партийните бюра, УС при ТКЗС и след това на партийни и общи кооперативни събрания. Използуването пълния капацитет на машините и даването на доброкачествена работа зависи до голяма степен и от това какви кооператори ще бъдат прикрепени за прикачвачи. Такива обаче и до сега не са оточнени.

Най-много след две седмици ще започне работата в полето, но колективът на МТС — П. Тръмбеш не е още готов. Необходимо е пълна мобилизация на силите.

Недьо Тотев Недев
наш спец. дописник

Подценяват снегозадържането

СЕВЛИЕВО — (от нашия окол. дописник). — Кооператорите и частните стопани от околията полагат усилия за извозване на оборския тор по блоковете и нивите. На първо място по извозването между стопанствата е ТКЗС в с. М. Вършец, извозило до първите дни на м. януари 700 тона тор, следвано от ТКЗС Агатово— 342 тона, Кормянско и Крамолин по 300 тона и др. С по-бавен темп върви извозът при ТКЗС Добромирка, Сенник и др.

Разумно използуват зимния сезон и стопаните от с. Драгиевци, извозили до сега 1,260 тона оборски тор, Столът — 920 тона, Шумата — 400 тона, Кръвеник — 300 тона и др.

Плодородната земя на околията е покрита с дебела снежна покривка, но въпреки това кооператорите от ТКЗС Градище първи в околията вземаха мерки за снегозадържането, като са поставили щитове на 391 декара, следвани от Ряховците — 120 декара. Останалите стопанства омаловажават въпроса за снегозадържането и още нищо не са предприели.

Й. Коркинов

Извозват тор и извършват снегозадържане

АГАТОВО, Севлиевско — (от нашия дописник). — Кооператорките и кооператорите от ТКЗС „Вълко Червенков" на практика се убедиха, че прилагането на агротехническите мероприятия в селското стопанство е гаранция за извоюването на богат урожай. Затова сега те използуват благоприятното време за извозване на оборския тор по блоковете. Досега са извозени над 350 тона.

Сериозно е поставен въпросът и за събирането на растителната пепел. Бригадите организираха събирането ѝ по звена. На определени места растителната пепел се събира и от всички учреждения в селото.

Доскоро сериозно се изоставаше със снегозадържането, което е важно мероприятие за запасяване на почвата с влага. Веднага обаче се взеха енергични мерки. Само за един ден бригадите на Васил Стоянов и Трифон Тинев извършиха снегозадържане със слънчоглед и снегозадържащи прегради върху площ от 500 декара. Добре работиха кооператорите Пеньо Пенев, Христо Ганчев Иван Минев и др. Снегозадържането продължава усилено.

М. Венков, агроном

Подсигуряват влага за посевите

Кооператорите от ТКЗС с. Иванча, Търновско и тази година не останаха назад в снегозадържането. До сега са подготвени и поставени щитове на 800 декара. В работата особено се проявиха втора бригада с бригадир Борис Ангелов и трета бригада с бригадир Симеон Атанасов. Щитовете са поставени на такива места, където най-много се издухва снегът.

С това кооператорите са сигурни, че през 1954 година ще получат по-високи добиви.

Тодор Т. Йорданов, дописник

Реорганизация на бригадите в ТКЗС с. Долна Липница

Нашето кооперативно стопанство е основано през 1947 г. Отначало земята се обработваше от кооператорите общо — те не бяха разпределени по бригади. Ръководителите работеха заедно с кооператорите. Такава организация на труда — общо обработване на земята, не прикрепен добитък и инвентар с акт към отделните кооператори, затрудняваше много работата в стопанството ни.

Въз основа на 138-то постановление на Министерския съвет и ЦК на БКП ние сформирахме бригадите в състав от 40—60 работоспособни кооператари. Към тях прикрепихме земя, добитък и инвентар с писмен акт. За ръководители на бригадите назначихме бригадири. Бригадирът се задължаваше да ръководи цялостната производствена работа на своята бригада, да отговаря за всички поверени му култури, за правилното стопанисване на инвентаря и добитъка, да отчита изработените трудодни от кооператорите и цялото производство на бригадата. Едновременно с това бригадирът изпълняваше и редица други задачи. Това затрудняваше неговата работа. При тая организация на труда нямаше възможност да бъде постоянно сред кооператорите и ръководи от близко работата им. Нямаше възможност да предаде навреме ведомостите с изработените трудодни от кооператорите. Често закъсняваше да пусне нужните документи за добито производство от бригадата му.

Съставът на бригадите от 40—60 човека се оказа на практика неподходящ. Малко бяха хората. Бригадите не бяха в състояние самостоятелно да извършат всичките си възложени задачи. При такъв състав земята в кое да е кооперативно стопанство много се раздробява и затруднява машинното обработване. През усилените летни дни на работа малката бригада не е в състояние да организира едновременното изпълнение на няколко задачи, като подметка на стърнищата, засяване вторите фуражни култури, возитба и вършитба. Обикновено явление е извозените снопи от една бригада да се вършеят от друга. Или по липса на хора бригадата няма възможност да извози и сама извършее собственото си производство. А това води до големи трудности при заплащане допълнителното възнаграждение на бригадите.

На Третата национална конференция на ТКЗС се реши всички бригади да се уедрят, като се увеличи съставът им от 100 до 120 работоспособни кооператори. Уедрените комплексни бригади имат пълна възможност да се справят самостоятелно и в най-трудните периоди от лятото. Ние можем да разчитаме, че такава бригада със собствени сили ще може да организира едновременното изпълнение на няколко задачи, като жътва, возитба, вършитба, подметка и издължаване доставките. Уедрената бригада е в състояние в къси срокове да организира и извърши напръскването на поверените ѝ лозя. При големите бригади земята не се разкъсва много и е удобно за обработка с машини. На уедрените бригади имаме вече двама ръководители. Единият от тях изпълнява длъжността бригадир. Неговите задължения са: правилно да организира работата в бригадата, постоянно и неотлъчно да бъде сред кооператорите, да се грижи за зачислените му с акт площи и култури, да следи за правилното стопанисване на инвентаря и добитъка. Вторият ръководител е отчетникът. Той е задължен навреме и точно да отчита труда на кооператорите, като предава ведомостите в канцеларията, навреме да нанася трудодните изработени от кооператорите в трудовите им книжки. Отчетникът ще може навреме да отчита полученото производство от бригадата, да го заведе по книгите на стопанството.

При новата организация на труда имаме пълна възможност да избегнем всички слабости и недостатъци съществуващи при старата организация на труда.

Уедрените бригади, които създаваме у нас, са по примера на колхозите в Съветския съюз. През миналото лято, когато посетих няколко съветски колхози, се запознах с такива бригади. Наистина уедрените бригади са много по-удобни, по-дееспособни отколкото малките.

Неотдавна ние разгледахме състоянието на стопанството при старата организация на труда с партийния и безпартиен актив. От направените изказвания се видя и напълно се убедихме, че е наложително да се уедрят бригадите. Активът излезе с предложение пред партийните организации, да разгледат въпроса и се оточни да създадем 5 полевъдни, 2 лозарски, една зеленчукова и една строителна бригади. Управителният съвет се занима с този въпрос и излезе с предложение пред общо кооперативно събрание на 11 януари т. г., на което се реши съставът на петте полевъдни бригади да бъде от 106 до 115 работоспособни кооператори, разпределени в по 6 звена, съставът на лозарските — 80 работоспособни кооператори, разпределени в по 4 звена, а съставът на зеленчуковата бригада — 40 работоспособни кооператори.

На това общо кооперативно събрание бяха одобрени и назначените от управителния съвет бригадири и отчетници. Кооператорите зададоха много и най-различни въпроси във връзка с новата организация на труда, с новоназначените бригадири и отчетници. Изказаха се, че одобряват новия метод на работа и смятат, че е много правилно да се уедрят бригадите.

Разпределихме незабавно добитъка и инвентаря по новосъздадените бригади и го зачислихме с писмен акт. Разпределихме и есенните култури. Управителният съвет вече изработи и приеоперативен и календарен планове за подготовка и провеждане на пролетната сеитба и отглеждане на есенниците. Плановете са разгледани и на бригадни съвещания.

Кооператорите от ТКЗС „Нов живот" — с. Дол. Липница, Павликенско, повеждат борба за високи добиви през 1954 година с уедрени бригади, сигурни, че ще създадат още по-добра организация на труда и ще завоюват по-големи успехи.

Йордан Спирдонов Харизанов
председател на ТКЗС „Нов живот" с. Дол. Липница — Павликенско, народен представител

Животновъдството изостава

РЕЙДОВА БРИГАДА

В ТКЗС „Сталинец" с. Камен, Г. Оряховско броят на животните не е достатъчен, с изключение на свините. Едрият рогат добитък и 70 на сто от впрегатните коне са настанени в кооперативни обори, а останалите са из селото в приспособени за целта обори.

В краве-фермата има 81 продуктивни крави. Сега 32 от тях се доят. Дневно те дават 110 литри мляко или по 3·5 литри на крава. Има крави, които дават едва по половин литър мляко на ден. На вид кравите не са много заслабнали, но продуктивността им, поради недостатъчните грижи, е ниска. Отгледвачите, Петър Дянков и Слави Маринов хранят добре поверените им крави, но чистотата в обора не е достатъчна. Краварите Стефан П. Гечев, Димитър Д. Иванов, Максим Йорданов и др. не са постоянни отгледвачи, менят се често, в резултат на което продуктивността от техните крави е по-ниска.

Част от телетата, отгледвачи на които са Михаил Златев и Марин Иванов, не са в много добро състояние, не са вчесани добре, помещението им е закаляно и не е достатъчно по обем.

Конете са средно охранени обаче във всички бригади има по 5-6 коня, на които ребрата се четат. Помещението им е тясно и са навързани на често — по на 70—80 см. ширина. Постилката им е недостатъчна и не са добре почистени. Няма определени дажби.

От наличните 120 броя кобили има заплодени едва 9. Същите са в отделна група и се гледат под специален режим грижи. Отгледвачът Михаил Хр. Русев се грижи добре за тях, чистотата е добра. Причината за малкия процент заплодени кобили не е известна.

В свинарник № 1 където свиневъд е Йордан Иванов Арабаджиев чистотата не е добра. От свинете-майки е получено по 12 прасета средно. Има свини, които раждат едва по 2—3 прасенца.

В свинарник № 2 със свиневъд Йордан К. Марков състоянието е по-добро. Др. Марков заслужава похвала.

Допуснало се е в свинефермата да се развалят 6—7 тона картофи и сега трябва да се изхвърлят. През годината от студ и други болести са умрели над 30 прасенца.

Птиците не са в добро състояние, умират постоянно, не им се дава нужният концентриран фураж. Умрели са над 1,000 пилета. Птичарката Иванка П. Тодорова не спазва указанията на лекаря. От 800—900 броя кокошки за 3 месеца са получени едва 200—300 броя яйца. Въпреки, че има моркови, картофи, кръмно цвекло и други зеленчуци, на кокошките не се дават такива.

Състоянието на овцете е добро, не са слаби и мършави обаче организацията на труда и дисциплината са лоши. Пастирите постоянно са напускали и са се подменяли. При план 74,700 литра мляко, за цялата година от стадата е добито 42,030 литра или с около 32,000 литра по-малко. При план 4,360 кг вълна получена е 3,384 или с около 1,000 кг по-малко.

Овчарите Йордан Раднев, Петър Хр. Божанов, Иван Т. Мишев и др. заслужават похвала, но имаше овчари като Станьо Генов, Йордан Илиев и др. които се отнасяха лошо към стадата. Те са дали с 30—40 на сто по-малко мляко от другите. Сега съставът на овчарите е друг.

На каква фуражна база се опират животните?

По план е необходимо 250 тона зърнен фураж, а е осигурен 240 тона. Нужен е 290 тона сочен фураж, а е добит 260 тона. Сламата може да се каже е достатъчна, но контролът по съхранението и вземането ѝ е слаб.

Силажът е качествен, обаче напълнените ями не са достатъчно.

От констатираното до тук се вижда, че животновъдството в ТКЗС — с. Камен не е в добро състояние.

Какви са причините за това?

Основната причина е слабата партийно-политическа работа. Оттам се поражда честото менене на гледачите, неспазването на министерските постановления, не търсене на лична отговорност за щетите, които се нанасят на стопанството.

Втората причина са недостатъчните обори и слабата фуражна база. Отгледвачите са пастири и доячи, и прекарвачи на фураж, работата им е много. Управителният съвет като че ли не вижда това състояние.

Какво е нужно за подобрение на животновъдството?

Нужно е стопанският съвет и партийната организация да се обърнат с лице към животновъдството, да завербуват и изпратят във фермите най-добрите и трудолюбиви кооператори, да се осигурят обори и подобри хигиената при животните; да се изработи правилник за храненето, почистването и поенето им; птицевъдите да полагат по-големи грижи, а управителният съвет да провежда ежедневен контрол и търси лична отговорност; да се набавят нужните казани за кухните при свинефермата за приготвяне на храната, за варене на картофи, тикви и др.; да се подобри храната на дойните крави с цел да се повиши продуктивността им; да се провежда строг контрол при изразходване на отпускания фураж, както за продуктивния, така и за впрегатния добитък, като към разхищителите се вземат строги мерки; за всички нанесени щети на стопанството в животновъдните ферми да се търси лична отговорност и заплаща от виновниците; да се осигури провеждането на редовни съвещания с пастирите и отгледвачите към всяка ферма, да се провеждат редовно зоотехнически кръжоци и ползува опита на първенците; да се отчитат добрите прояви на отгледвачите, а лошите да се наказват; да се прилагат постановленията на Министерския съвет и ЦК на БКП за организацията и заплащането на труда.

Рейдова бригада:
д-р Иван Рашков—вет. лекар
Дим. Ангелов—бригадир
Йордан Хр. Панчев — овчар, дописник

Недостатъчни грижи за овощарството

ДРЯНОВО— (от нашия окол. дописник). — Околийският народен съвет на депутатите на трудещите се, Дряново взема мерки за осъществяване на дело Постановлението на ЦК на БКП за по нататъшен подем на селското стопанство. Само през есента на 1953 г. се засадиха 574 декара комплексни овощни градини, от които 391 декара със сливи.

Благодарение на добрата работа на агитаторите и народните съвети ТКЗС в с. Маноя засади 200 декара овощни градини, трудещите се от с. Славейково — 80 декара, Върбаново — 102 декара и т. н.

Частните стопани все повече се убеждават в ползата от комплексното засаждане. Подготвени са блокове за засаждане във Върбановския народен съвет — в малките селца Върпица, Доча и Банари, в Дряновския — с. Скалско и др.

Не са маркирани обаче местата в Станчевханския и Поповския народни съвети. Най-трудно върви организационната работа в Поповския съвет. Отделни стопани от селцата Даевци, Чакали и др. изявиха желание да засадят отделни градини, но съветът не използува това, за да заангажира повече стопани и организира блокови засаждания.

В ТКЗС с. Маноя попълниха блоковите градини в местността „Усойната" и новите насаждения в най-благоприятното време. Снегът ги завари с варосани и обвити против зайците дръвчета.

Не така постъпиха обаче в с. Длъгня. Там не изградиха постоянна овощарска бригада и не можаха да засадят доставените им 1,500 броя сливови и ябълкови дръвчета. Засадиха едва 20 декара сливови градини.

В гр. Трявна при наличността на разсадник не можаха да произведат достатъчно посадочен материал—сливови, ябълкови и др. дръвчета, въпреки че имаха условия за това. Изпълкомът на ГНСДТ трябваше да окаже помощ.

Отделът „Селско стопанство" при ОНСДТ не само че не можа да достави цялото количество посадочен материал, но и на получения не осигури навременно разпращане.

Нужно е със затопляването на времето при първата възможност да се засадят подготвените места.

Дешо Н. Янакиев

НА СЕЛСКОСТОПАНСКИ ТЕМИ

Организацията на труда в бригадите и звената на ТКЗС

На съществуващите социалистически производствени отношеня в ТКЗС и новото отношение към труда трябва да съответствуват нови принципи на организацията и заплащането на труда.

Организацията на труда в ТКЗС следва да бъде такава, че да отговаря на изискванията на механизираното социалистическо селско-стопанско производство, да осигурява необходимите условия за високопроизводително използуване на селско-стопанската техника и да съдействува за повишаване производителността на труда на кооператорите.

Ползувайки опита на Съветския съюз и нашия собствен опит, със 138-то постановление Партията и Правителството определиха като основна и главна форма на организация на труда постоянната производствена бригада и създаването на звена вътре в бригадата. С постановлението се определи и численият състав на бригадата — от 40 до 60 души за полевъдните бригади и над 40 за другите, а също нейния тип — да се създават бригади по отрасли: полевъдни и специализирани.

Опитът през изтеклия период време след постановлението потвърди правилността и ползата от такава организация на труда в ТКЗС, която спомогна за решителното укрепване на трудовата дисциплина и премахването почти на обезличката и уравниловката. Едновременно с това той показа — разкри и редица недъзи в нея.

Поради малкия състав бяха малки и бригадните участъци —около 1,200 декара. На бригадите се даваха много култури за отглеждане, те ги разбиваха по всички звена, което довеждаше до голямо раздробяване на земята и пречеше за правилното приложение и използуване на техниката. В ТКЗС с. Караисен, Павликенско една полевъдна бригада през 1953 година е обработвала 21 култури, от които 8 са до 20 декара: 7 декара леща, 8 декара коноп, 8 декара цвекло за семе и др. Има случаи на бригади да се зачисляват култури от 3·5 дек.

Малкият числен състав на полевъдните бригади, който в много случаи падаше под 40 души, не им позволяваше да извършват самостоятелно по-големите селско-стопански задачи, като прибирането на реколтата, окопаването на памука и др. и се налагаше да се дири помощта на бригадите от другите отрасли — лозарски, фуражни и др. При така наложилата се „взаимопомощ" се губеше личната заинтересованост и се стигаше до обезличка и уравниловка. Така например лозарските бригади в ТКЗС — с. Върбовка, Павликенско до 31 август 1953 г. са изработили повече от 35 на сто от всички изработени в полевъдните бригади трудодни. IX лозарска бригада е вложила в лозарството само 63 на сто от своите трудодни. Това е предизвикавло недоволство в лозарските бригади, работата не е била качествена, затруднило се е и счетоводството.

Всичко това наложи да се внесе подобрение в организацията на труда в ТКЗС, да се реорганизират бригадите. Този въпрос се разгледа и на III национална конференция на ТКЗС, и се препоръча да бъде увеличен състава на бригадите, а също да се измени техният тип, като се създадат комбинирани полевъдно - лозарски бригади. Препоръча се, обаче, реорганизацията да се извършва внимателно, да няма увлечения, да няма шаблон и се изхожда от конкретните условия на ТКЗС.

По-укрепналите ТКЗС в окръга, като „1 май"—с. Обединение, Търновско, ТКЗС в селата Поликраище — Г. Оряховско, Върбовка, Сухиндол—Павликенско и други извършиха реорганизацията непосредствено след Националната конференция на ТКЗС, а някои даже и преди нея. По-късно, под ръководството на Окръжния и околийските народни съвети на депутатите на трудещите се, се проведе реорганизация или се внесе подобрение в организацията на бригадите в повечето ТКЗС в окръга. Към 10 т. м. в 88 ТКЗС е извършено оточнение на числения състав на бригадите като в 45 ТКЗС е увеличен и техният състав, а в 33 ТКЗС не е направено нищо. В много стопанства са създадени и комбинирани бригади.

В Павликенска околия преди реорганизацията е имало 196 полевъдни бригади, 8 фуражни, 27 зеленчукови, 146 лозарски всичко 377, а след реорганизацията са създадене 119 комбинирани бригади, 17 полевъдни, 8 лозарски, 26 зеленчукови, 1 овощарска, всичко 271 бригади.

В ТКЗС в с. Поликраище— Г. Оряховско преди реорганизацията е имало 16 полевъдни бригади, 1 лозарска и 2 градинарски със средно 40 — 45 човека и 1,000 декара земя на бригада, а сега са създадени само 5 комбинирани бригади, една лозарска и едно строително звено със средно 110 — 120 човека и 3,100 декара земя на бригада.

Безспорно, така реорганизираните бригади ще спомогнат за още по-голямо подобрение на работата, за по-нататъшното укрепване на ТКЗС. Ще трябва да се комплектуват много добре и звената. От решаващо значение е едновременно с реорганизацията на бригадите и звената, да се даде правилна разстановка на партийните членове и другите активисти, като се разпределят равномерно по бригади, ферми и звена, да бъдат на най-решаващите работни места и се укрепят партийните групи.

С реорганизацията на бригадите се създават условия и за подобрение състава на ръководните кадри в ТКЗС. При по-малкия брой на бригадите има възможност за бригадири и звеноводи да бъдат издигнати най-опитните другарки и младежи. За бригадири заведующ ферми и звеноводи да се издигнат също завършили селскостопанските школи и курсове. Едновременно с това, на бригадирите и звеноводите да се осигури добро ръководство и да им се оказва постоянна помощ, да се учат да планират работата си и др., а също да няма текучество. Говорейки за кадрите, не може да не се спомене за скандалните случаи, получили се при реорганизацията на бригадите с освобождаването на жените бригадирки. При реорганизацията в Г. Оряховска околия от 50 жени бригадирки са останали само 14 бригадирки.

В тясна връзка с правилната организация на труда в ТКЗС е и въпросът за неговото заплащане. С въвеждането на трудоденя ние имаме решително подобрение в това отношение, създаде се материална заинтересованост, става по-правилно заплащане на труда според неговото количество и качество. Нужно е да се засили още повече борбата за икономия на трудодните, да се воюва против стремежа за намаляване на трудовите норми, да се намалят разноските за административния и обслужващ персонал. По такъв начин ще порастне стойността на трудоденя.

Основна слабост по заплащането на труда в окръга е неразпределянето на доходите в ТКЗС съобразно получените добиви. При приключването на годишните сметки за 1953 година 22 на сто от ТКЗС в окръга не разпределиха доходите според получените доходи, не приложиха чл. чл. 28, 29 и 38 от Постановлението. Причината за неприлагането на Постановлението в някои ТКЗС (Сушица, Стражица—Г. Оряховско, Кормянско — Севлиевско и др.) е нежеланието на техните ръководители да го приложат. Главна причина, обаче, за срещаните трудности за пълното приложение на чл. чл. 28, 29 и 38 е и лошото планиране на средните добиви по бригади и лошата отчетност при прибиране на реколтата.

Важен момент в организацията на труда е и планирането на труда. Трябва да се ликвидира с порочната практика да не се планират за работа работоспособни кооператори, да се планират малко трудодни или след изработването на минимума трудодни да се напуща стопанството.

Правилната организация и заплащането на труда е много важно условие за укрепването на ТКЗС и по-нататъшен подем на селското стопанство.

Затова на годишните кооперативни събрания и при изработване на производствено-финансовите планове трябва да бъдат сериозно обсъдени и правилно решени и въпросите за организацията и заплащането на труда в ТКЗС.

Така, ние най-добре ще изпълним задачите на Постановлението на ЦК на БКП за по-нататъшен подем на селското стопанство, а също ще се подготвим достойно за Шестия конгрес на БКП.

Ил. Джагаров
секретар на Окр. ком. на БКП

Годишните събрания на БСД в средните училища

За подготовката и провеждането на годишните отчетно-изборни събрания на българо-съветските дружества в средните училища Околийският съвет на БСД проведе заседание на „Младежката комисия", на което се дадоха конкретни указания и се прие план за провеждане на събранията.

След това започна провеждането и на самите събрания. В Търновска околия вече проведоха събрания 9-те дружества в средните училища в присъствието на 5,864 членове. На високо политическо равнище и при голяма активност преминаха събранията в Стопанския техникум, Педагогическото училище, Смесената гимназия — Търново, Единното смесено училище —Полски Тръмбеш и др.

Събранията показаха, че в редовете на българо-съветските дружества са обхванати всички членове на ДСНМ. Всички са отчетени, снабдени с членски карти, а мнозина и със значки.

Българо-съветските дружества в средните училища са първи помощници на ДСНМ в културно-просветната работа. Ежеседмично дружествата правят сбирки на които се изнасят беседи за красивия живот на съветската младеж и за нейното активно участие в изграждането на комунизма. Българо-съветските дружества, съвместно с ДСНМ проведоха редица читателски конференции, на които бяха разгледани и обсъдени книгите „Далеч от Москва", „Покорената река", „Разораната целина", „От все сърце", „Студенти" и др.

Честванията, посветени на Ленин, Сталин, Съветската армия, ВЛКСМ и др. се организираха добре от българо-съветските дружества с помощта на ДСНМ. На някои места те се провеждаха на руски език.

Дружествата изнасяха хубави програми и доклади по радиотранслационните централи. Общо са изнесени 154 радиочаса.

Вечерите, посветени на руския език, са заемали важно място в работата на дружествата. На тях се изнасяха литературно-музикални програми, изказвания на видни хора за ползата от изучаването на руския език.

Към училищата са изградени и работиха добре 14 кръжока по руски език. Уредиха се и първите клубове на говорещите руски език в Икономическия и Строителен техникуми.

През годината се разшири значително кореспонденцията със съветската младеж. В Икономическия техникум кореспондират около 850 души, в Смесената гимназия — 400, Строителния техникум — 350 и др. Другарката Иванка Бойнова казва: „Чрез писмата аз се научих да си изработвам режим на деня, съзнателно да се отнасям към учебно-възпитателната работа и да гледам на нея като обществено дело. Непрестанно съм се учила, уча се и ще се уча от съветската младеж".

Дружествата са помагали за развитие творчеството на учащите се. През годината са били уредени два конкурса, посветени на съветската младеж и българо-съветската дружба с участие на 98 души.

През годината са проведени 6 „Празници на съветските песни и танци".

Околийският съвет на БСД, съвместно с ДСНМ организира общоградска лектория.

Дружествата с успех са разпространявали съветски вестници и списания. Вестник „Комсомолска правда" е станал истински любимец на учащите се.

Всичко това нагледно показва всестранната и народополезна дейност на ученическите дружества.

К. ДЖУВАНОВ, дописник

В ПОМОЩ НА СЕЛСКОТО СТОПАНСТВО

Радиотранслационната централа в село

Мощно средство в нашата масово-разяснителна работа е радиотранслационната централа в с. Върбовка, Павликенско. Нито една кампания през 1953 г. не се подготви и проведе без активното участие на централата. Като популяризираше опита на първенците-кооператори и порицаваше изоставащите, тя допринесе много за срочното изпълнение на пролетната сеитба, прибирането на реколтата и спомогна да се нареди нашето трудово-кооперативно земеделско стопанство на едно от първите места в Павликенска околия.

Но особено ценна помощ оказа радиотранслационната централа на Партийната организация, управителния съвет на ТКЗС и Народния съвет на депутатите на трудещите се в разясняването сред кооператорите и частните стопани Постановлението на ЦК на БКП за по-нататъшния подем в селското стопанство. Изнесени бяха три доклада в светлината на Постановлението, в които се отразяваше как нашето стопанство е работило и работи по изпълнението на задачите, които се поставят в него, как нашето стопанство разгаря борбата за високи добиви и по-голяма продуктивност от животновъдството.

Наред с това Постановлението беше разгледано пред агитаторите, пред партийния и безпартиен актив, в учебните звена на Партията, ДСНМ и Отечествения фронт. Управителният съвет на ТКЗС и другите политически и масови организации взеха конкретни решения за неговото претворяване в живо дело.

Но в процеса на работата по изпълнението на тези решения се допускаха редица слабости и изоставане от определените срокове. За отстраняване на тези слабости решаваща помощ изигра радиотранслационната централа, като биеше навреме по тях. Председателят на ТКЗС др. Илия Николов не създаде добра организация по прибирането на кръмното цвекло и имаше опасност същото да измръзне. Но РТЦ удари по това изоставане и в срок от 2 дни цвеклото беше прибрано. По същия начин централата спомогна и за уреждане на битовите условия на гледачите в животновъдната ферма.

Непосредствено след проведената разяснителна работа по Постановлението на ЦК на БКП за по-нататъшния подем в селското стопанство Управителният съвет на ТКЗС нареди всички полевъдни бригади в кратък срок да подсилят слабите есенници с изкуствени торове. Поставената задача първа изпълни 1-ва полевъдна бригада с бригадир др. Гаврил Петров, като натори 787 декара. Останалите бригади изоставаха. По радиоуредбата веднага се разясниха пред кооператорите високите успехи на 1-ва полевъдна бригада и тяхната добра организация, като същевременно се усмяха и порицаха изоставащите бригади. Това спомогна и останалите бригади да мобилизират кооператорите и за 5 дни бяха наторени още 1,900 декара.

Така радиотранслационната централа с. Върбовка, Павликенско работи по изпълнението на основните задачи, залегнали в Постановлението на ЦК на БКП за по-нататъшния подем в селското стопанство, за изграждане на заможен и културен живот за нашите кооператори.

Иван Кръстев
секретар на БКП при ТКЗС

Здравните работници

Една прекрасна форма за участието на здравните работници в социалистическото преустройство на нашето село е прилагане, разширяване и качествено подобряване на почина на здравните работници от Чудновския район на Житомирска област от УССР. Тя частично вече е внедрена в по-голямата част от ТКЗС в Търновска, Г. Оряховска, Павликенска и Севлиевска околии на нашия окръг.

Същността на почина се състои в следното — цялата наша лечебно-профилактична и санитарно-противоепидемична мрежа набелязва мероприятия, с които се цели да се запази здравето, трудоспособността на трудещите се от село — от ТКЗС, МТС и ДЗС.

Това може да се постигне:

1. Като се поставят под наблюдение и непрекъснати здравни грижи от участъков селски лекар, широко подпомогнат от околийските специалисти, всички активно включени в селското производство: членовете от УС на ТКЗС, бригадири, звеноводи и отличници от производството.

2. Като се открият всички боледуващи от селското производство и то в най-ранния период на тяхното боледуване, когато и излекуването ще бъде най лесно и пълно.

3. Откритите болни, на които страданието може да бъде лечимо, бъдат привиквани по специално изработен план на лечение или в съответната Околийска болница или от съответния участъков лекар, подпомогнат от околийските специалисти.

4. Ония болни, на които страданието не може да бъде излекувано, да им се определи конкретна работа, изискваща по-малко физическо напрежение с оглед запазване на тяхната намалена работоспособност — да се трудоустроят.

5. Да се набележат мерки за подобрение бита и трудовите условия на трудещите се от село.

6. Чрез съответни беседи и други форми на здравна беседа да се повиши здравната култура на трудещите се в село.

От досегашното внедряване на Чудновския почин в посочените по-горе четири околии от нашия окръг е извършено следното:

1. Прегледи извършени от участъкови лекари по околии.

Околия	Брой на селата	Брой на прегледите
Павликенска . . .	12	12,323
Севлиевска . . .	15	6,850
Търновска . . .	29	9,777
Г. Оряховска . .	4	2,372
Всичко .	60	31,322

2. Прегледани от специалистите:

ВИД РАБОТА	Околия: Павликени	Севлиево	Търново	Г. Оряховица
Извърш. прегледи от специалистите	1775	686	1035	281
Диспансеризирани (поставени под периодично наблюдение) . . .	486	212	691	111
Определени за планово болнично лечение	245	168	324	50
Преминали през болнично лечение .	118	126	315	39
Трудоустроени	651	86	194	60

За резултата получен от внедряването на този почин до сега ще посочим само няколко примера.

В с. Каранци — Търновска околия от всичко определени 30 души за операране до сега са оперирани 23 и върнати с възстановена работоспособност в производството.

От всичко 41 определени за трудоустрояване — 37 са трудоустроени с подчертани резултати лично от трудоустроените. Така например Иванка Ив. Генова на 63 г. от същото село преди трудоустрояването за 1952 г. е имала 158 трудодни, а след трудоустрояването през 1953 г. до 1 октомври има 187 трудодни; Никола Ст. Добрев от същото село преди трудоустрояването е имал 232, а след трудоустрояването — 317; Мария Борисова Георгиева от същото село преди трудоустрояването има изработени 37 трудодни, а след трудоустрояването 189 трудодни, Горка Христова Евтимова от с. Бутово, Павликенско преди трудоустрояването е имала 140 трудодни — след трудоустрояването 550.

Ползата от приложението на Чудновския почин при социалистическото преустройство на селското стопанство е повече от очебийна.

Правилното разрешаване на всички задачи, свързани с приложението на Чудновския почин може да се постигне освен със съзнателното и добросъвестно участие на здравните органи от цялата здравна мрежа на окръга, но и с пълното, непрекъснато и ценно съдействие на партийните, младежки и масови организации по места.

Д-р К. Дончев
началник отдел „Народно здраве" при Окр. нар. съвет

Самодейна театрална трупа

Самодейната театрална трупа при народното читалище „Образование" с. Агатово. Севлиевско изнесе на 14 януари т. г. с успех пиесата „Козе мляко". Отличиха се другарите: Митьо Цанков, Йордан Тинчев и други.

Трудещите се селяни посрещнаха представянето на комедията със задоволство.

Веселин Вътов

Дело на дружбата между народ и армия

Голяма радост изпълни сърцата на бойците и командирите от Н-ското поделение и мощно „ура" се изтръгна от гърдите им, когато командирът на поделението обяви, че поделението ще построи мост на река Янтра в с. Правда, Горнооряховско.

Заредиха се дни на упорит труд. Песни, шеги и весели закачки огласиха пълноводната Янтра. Под коравите и закалени ръце на верните защитници на Родината само за няколко седмици израсна хубав дървен мост.

Сега вече трудещите се от селата Правда и Калтинец не заобикалят по 7—8 километра, за да отидат на работа, а минават по новопостроения мост, плод на жива и нерушима връзка между народ и армия.

Жителите от с. Правда изказват своята неизмерима благодарност към бойците и командирите от Н-ското поделение, като им пожелават още по упорито да овладяват Сталинското военно дело и да израстват като достойни защитници на нашата социалистическа Родина.

Симеон Хр. Симеонов, дописник

Млади кадри за село

С голямо въодушевление и радост курсистите от IVд и IVе селско-стопански курсове при Икономическия техникум — Търново изпратиха обещание на нашия скъп учител и ръководител другаря Вълко Червенков. В обещанието се казва: „Ще завършим успешно учебната година и ще постъпим в редовете на трудовата армия на село за процъфтяване на нашето селско стопанство".

Сега курсистите упорито се подготвят и служат за пример на останалите курсове в Икономическия техникум.

Хр. Костадинов, дописник

Изпълнено поръчение

При провеждането на изборите за народни съвети на депутатите на трудещите се, жителите на махалата Каменари от Палишки народен съвет, Еленска околия направиха поръчение: да бъде довършена и пусната в експлоатация обществената фурна.

В голямото си болшинство хората от тази махала са почти безимотни, предимно горски работници. Това поръчение беше напълно правилно и приемливо.

От няколко дни местната кооперация започна редовна експлоатацията на фурната. Сега трудещите се от Каменари могат във всяко време да си купуват достатъчно количество качествен хляб. Откриването на фурната е още един израз на грижите на Партията и Народната власт за нашите хора.

Ст. Александров, дописник

За телефонните, телеграфните и пощенски услуги

(Преглед на писмата)

Една от големите културни придобивки за човека е ползуването на пощите, телефоните и телеграфите. През годините на Народната власт телеграфната и телефонна мрежа се разрастна особено много. Тя е в услуга на трудещите се в нашата страна, задоволява техните ежедневни нужди.

На много места, обаче в нашия окръг, някои пощенски служители гледат през пръсти на своите задължения. Не се отзовават на повика за културно обслужване. Със своето нехайно отношение към пряката си работа те предизвикват основателно негодуване сред трудещите се. Често явление е, когато по вина на такива недобросъвестни служители, много граждани губят ценно време и харчат пари за справки и грешки на телеграфопощенските служители.

Куриозен е случаят в това отношение с постъпката на телеграфистката при станция—Павликени Надежда Иванова, която приема телеграма от гр. Трявна, предназначена за Иван Чолаков — с. Дъскот, Павликенско, с текст: „Ела веднага, леля болна", а я предава на адресанта: „Ела веднага, леля почина". С това тя става причина, щото семейството на Иван Чолаков да пропилее време и пари, да изживее тревожни дни.

Големи неблагополучия има и в работата на птт станция гара Г. Оряховица. Не отдавна директорът на ф-ка „П. Цвикев" — Г. Оряховица др. Качамаков гледа на часовника си и звъни на телефона повече от 20 минути, докато се обадят. Друг път разпространителката на печата звъни на телефонистката в пощата, намираща се в съседната стая повече от 6—7 минути и накрай, за да я чуят взема едно дърво и удря с всичка сила вратата.

Началникът на станцията в с. Самоводене, Търновско набира абонати за вестници при изплащане пенсиите, като удържа абонамента, без каквато и да е разяснителна работа.

Служба „Преса" при птт станция—Търново не разнася редовно вестниците. Раздавачът в района ул. „В. Левски", за по-лесно оставя вестниците за трима абонати на един.

Нередовно се разнасят вестниците и в с. Горско Калугерово, Севлиевско. На 22 декември м. г. на Иван К. Иванов са занесени 7 броя, събрани от различни дати.

Пощенска станция откри Народната власт в с. Дъскот, Павликенско. Но селсъветът и районната птт станция не се погрижиха за нейното обзавеждане. Липсва децимал. Има само везни до 5 кг. За теглилки служат на конски плуг петата, чаши, мастилници и др. Селяните се подсмиват и чакат да видят кога началникът на Околийската птт станция — Павликени ще достави кантар.

В станция Ресен, Търновско от две години стои в бездействие 50-линеен телефонен номератор. Линейно-техническият възел—Търново не се сеща да го прибере.

Началникът на станцията в с. Паскалевец, Павликенско Андрей Асенов не снабдява навреме станцията с етикети за пощенски услуги, а употребява пощенски марки по 4 стотинки, което е крайно неправилно. Не изисква своевременно и обратни разписки за препоръчани писма. Голямо негодуване предизвиква сред клиентите липсата на някои ценни и книжни материали. На въпроса „Защо няма?", той отговаря: „Нова станция — затуй няма". Селяните питат: „Щом станцията е нова, кога началникът ще заработи по новому и до кога ще продължава с неговите грешки".

Началникът на Окръжно птт управление и тия на околийските станции да надникнат отблизо в работата на своите служители и им внушат, че те трябва да служат на народа тъй, както повелява новото време.

(по писма на: Й. Добруджалиев, П. Атанасов, Кукумеев, Ив Иванов, Хр. Рачев и Маринов)

Образцов пощенски служител

Едва ли има човек в град Севлиево, който да не познава пощенския раздавач Христо Стойчев.

Христо Стойчев не разбира културното обслужване само в обръщенията „моля", „какво обичате" и др., а винаги носи със себе си пликове и листи за писма в услуга на гражданите, сам взема писмата им и ги отнася в станцията. Той е много честен служител и никога не отговаря на гражданите или абонатите, които се записват за вестници и списания: „Нямам да ти върна дребни пари". Макар и погрешно адресирани, писмата се доставят на получателите.

Всяка вечер Христо Стойчев разнася повече от 650 броя различни вестници. Христо предварително се уговаря с абонатите къде да оставя вестника. Никога неговите абонати не се оплакват за изгубен брой, за намокрен или отвлечен от вятъра. Той чувствува, че с добрата си работа дава своя принос в изграждането на социализма.

„Шестият конгрес на Партията аз посрещам с радост — заявява Христо Стойчев — и обещавам да работя още по-ревностно за разпространяването на печата, с който Партията мобилизира и вдъхновява нашия народ за нови трудови успехи по пътя на социализма".

Лъчезар Стефанов

Така не бива да се обслужва

Голяма беше радостта на трудещите се селяни от с. Керека, Дряновско, когато на мястото на завеждащия пунктовата здравна служба — фелдшер беше назначен лекар. А зъболечението се извършваше от командирован зъболекар от друг съседен участък.

Но не мина един месец и новоназначеният лекар беше преместен в друг участък. Зъболечението от преди около 3 месеца е почти прекратено.

Недоволството от това е голямо. Трудещите се селяни се надяват, че отговорните лица не ще закъснеят както с назначаването на лекар, така и с бързото подобряване редовното зъболекарско обслужване.

Петър Ганчев

Отоплението на чакалнята

(По следите на непубликувано писмо)

Към края на м. декември миналата година наш читател ни писа, че чакалнята на туберкулозния диспансер в Г. Оряховица не се отоплява. По вина на домакина и началника д-р Кожухаров болните са били принудени да чакат с часове на студено, докато се прегледат. В същото време канцелариите на служителите добре се отопляват. „Сигурно, — пише читателят,—д-р Кожухаров разсъждава така": „Болните и без това са си болни, нека здравите да се топлят."

Проверката, която отдел „Народно здраве" при Окръжния народен съвет направи, потвърди писаното. Печка до момента не е била доставена. На домакина е наредено взетата за временно ползуване печка да се постави и от 9 януари след обед чакалнята да се отоплява.

Лошо организирани ски състезания

Интересът към ски-спорта привлече на 17 т. м. над 500 спортуващи и граждани при заслона „Зеленка" край гр. Търново, където ДСО „Червено знаме" — Търново, проведе демонстративни състезания по спущане и слалом. Участвуваха 20 състезатели от отделни колективи в града. Първи се класираха: мъже — Янко Янков от колектива при „Пренос-превоз" — Търново и юноши — Петър Милков от Икономическия техникум — Търново.

Постиженията по отделните дисциплини бяха слаби. Размекването на снега не позволи на състезателите да развият по-голяма бързина. Поради същата причина бе отложено състезанието „дълго бягане" на 6,000 м.

Незадоволителна бе организацията на проведените състезания. С нищо не може да се оправдае ски-секцията при Окръжния съвет на ДСО „Червено знаме" — Търново. При толкова много организирани членове на състезанието се явиха едва 20 състезатели, а жени въобще не се явиха.

Нужно е да се помисли, както за материалната база на нашия ски-спорт, така също и за съдийския персонал при подобни състезания. При проведеното състезание съдии почти нямаше, а те биха спомогнали за повишаване спортното майсторство на отделните състезатели.

Младенов

От всякъде

Вечер, посветена на борбата за мир проведе Народното читалище „Пробуда" при кв. „Калтинец" —Г. Оряховица.

Театралният състав при читалището представи с успех пиесата „Златната мина" от Ст. Костов. Трудещите се останаха доволни от играта на Костадин Богданов, Русана Петкова и др.

В чест на Шестия конгрес на Партията художественият колектив при читалище „Маяковски" с. Ошани, Дряновско изнесе пиесата „Шестимата влюбени".

Хорът при читалищната театрална трупа с. Градище, Павликенско изпълни на 31 декември м. г. вечерта прекрасни съветски и наши народни песни по случай Нова година и Шестия конгрес на Партията.

Искрена благодарност изказва др. Марин Елефтеров Курдов — член на ТКЗС — с. Ресен, Търновско към участъковия лекар д-р Асен Георгиев, за денонощните грижи, които е положил за излекуването му.

(по дописки на: В. Николов, Д) Стойнов, М. Въжаров и М. Курдов.

ОКРЪЖЕН СТЪРШЕЛ

Из сенчестите места на родния окръг

Често съм се разхождал из сенчестите места на окръга, много криви работи съм оправял. И сега доста покани получих за гостувания.

Най-напред прескочих до с. Церова кория, Търновско. Там се оплакаха, че от както е паднал снегът чакалнята при жп спирка не се отоплява и осветлява. Посетих отговорника на спирката, посръгах го със стоманеното си жило. Той измънка нещо под носа си и не посмя да ми каже къде са отишли отпуснатите за отопление въглища. Послушах съвета на гражданите и отнесох въпроса до жп управление — Г. Оряховица. Сега чакам отговор.

От село Церова кория се прехвърлих в с. Дичин, Търновско, където ме викаха да видя защо селсъветите в с. Русаля и Дичин, не се споразумеят по превоза на двамата лекари — ветеринарния и медицинския. Посъветвах председателите да не разкарват всеки ден две каруци, а да превозват лекарите с една, която ще докарва единия и ще взема другия. На следващия ден другата каруца ще прави същото. Председателите се съгласиха с мен, но още не знам как ще я наредят.

Върнах се от Дичин в Г. Оряховица, за да дръпна ушите на ръководителите на Държавните захарни заводи. Всичкото им хубаво, много захар произвеждат, но са оставили счупени стъкла по прозорците на захароварната. Точно ги жилнах и ми връчиха бърза телеграма: „Ела в Дъскот, Павликенско!"

Понеже до тръгването на влака оставаше малко време реших да използувам службата на „Комунални услуги" от града за гарата. Какви ви услуги! Хем да си платиш, хем ребрата да ти потрошат. Кондукторът само вика: „Правите вътре да преминат малко напред! Има място, другари!" Не мога ви описа натисканицата затова вижте картинката:

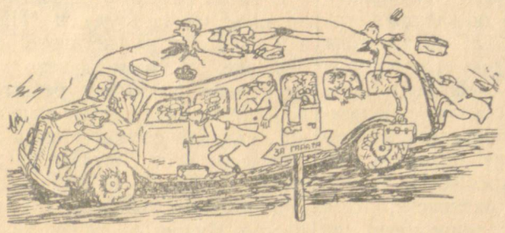

Едвам се измъкнах през покрива на рейса, извадих си билет до гара Лесичери и от там право в с. Дъскот. Кооператорите ме канеха да ги споходя, за да ме запознаят със своите председатели на ТКЗС, Селкооп и МНСДТ, на които не веднаж са поставяли въпроса за общоселска фурна, но никой не чува молбата им. Съжалих работливите кооператори, на които хамбарите са пълни с жито, раклите с брашно, но... няма къде хляб да си пекат. Жилнах здравата тримата ръководители. Дано в скоро време направят една хубава и спретната фурничка.

Отскокнах в Павликени. Там научих, че заместник председателят на ОНСДТ др. Неделчо Конов, отзовавайки се на призива на Партията, се върнал в родното си село Горско Сливово и бил избран за председателят на ТКЗС. Отидох да го поздравя и се порадвам на задружния кооперативен труд, но веднага ми се развали доброто настроение. Научих, че изключеният от Партията, заради сътрудничество на полицията Иван Генов Чавдаров е още член на УС на Селкооп и депутат в МНСДТ. Някой се доближи и ми пришушна на ухото: „Намерил село без кучета, живурка си човека!"

От Горско Сливово отидох в с. Крамолин и Агатово—Севлиевско. Реших да използувам рейсовата кола за Севлиево, обслужвана от шофьора Минчо Аляков и кондуктора Веселин Гашев.

Тъкмо да си извадя билет, бутнаха ме по рамото. Обърнах се и познах районния агроном Венков.

— За къде, приятелю? — ме запита той.

Обясних му намеренията си и той ме посъветва да се откажа от пътуването си, защото надали съм щял да пристигна по-рано отколкото, ако тръгна пеша. Той ми разказа как на 12 януари е стоял заедно с други 14 пътници в с. Агатово цял ден. Колата вместо в 6 часа по разписание е тръгнала в 8 часа и след пътуване на 2 километра, поради затрупване на пътя със сняг, се върнал в Агатово. Разправи ми, че група членове на ДСНМ помогнали на пътниците да разчистят пътя и помолили след това кондуктора и шофьора да ги закарат в Севлиево, но напразно. Той ми разказа и за разликата в цената на билета. Кондукторът взема от Агатово до Севлиево 6·40 лв., на връщане агенцията взема 6·80, а на някои 7 лв.

На път за Севлиево от далеко дочух някакви караници. Щом влязох в града разбрах, че това става в четкарската кооперация „Свобода". Криво разбрали хората свободата и я обърнали на слободия. Един от работниците кооператори ме дръпна на страна и ми повери, че при тях критиката и самокритиката били заключени в желязната каса, в ръководството били все бивши бранници и легионери. Той ме помоли да не казвам тези работи на Районния съюз на ТПК.

Прескочих в кв. „Балабаница". Тук жителите ме посрещнаха любезно. Разправиха ми колко молби са отправяли до хлебарската кооперация „Обединение" и „Градска търговия"—Севлиево за откриване магазин в техния квартал, та да не ходят на 2 километра за хляб и други продукти, но молбите им оставали глас в пустиня. Едва през 1954 г. обещали да построят магазин. Казах им, ако останат излъгани, да ми се обадят.

Денят изтече и трябва да се прибирам в седалището си. От голямата обиколка се изморих и изгладнях, затова рекох преди да се прибера в квартирата да си похапна хубаво в „Балкантурист". Срещнах на вратата познат и без да чака да го запитам как е с язвата си започна да се оплаква. „Остави се брат и тук има трески за дялане. Поръчах на келнера Атанас Недев Атанасов порция кисело мляко. Донесе ми едно такова водно, но рекох си от времето ще е. След малко гледам на съседната маса друг гражданин също яде мляко, но неговото гъсто и с каймак. Посетне разбрах, че това е управителят Йордан Георгиев и отидох да му се оплача: „Такова ли мляко се сервира на клиентите?", — питам аз, а той „Ти, другарю, не си прав дето протестираш. Аз съм управител и имам право на ядене. Ние работим по 18 часа..." „Аз, — поуспокои се приятелят ми, — не протестирам, че няма право на ядене, но защо той да обира каймака, а на нас — водата?"

Понеже не ми е такава природата да се плаша от разни управители влязох. Жилнах го здравата, та да ме помни. Хапнах си и се прибрах.

Тарас

(по дописки на Боянова и Търкаланов, Спирдонов, И. Стоянов, Добруджалиев, Деливлаев, читател, Джамбазов, Венков и Краев).

АДРЕС НА РЕДАКЦИЯТА: Вестник „Борба" — Търново, ул. „Васил Левски" № 11. ТЕЛЕФОНИ: Гл. редактор — 24-58; зам. гл. редактор и секретар — 25-26; отдели — 24-59 и домакинство и канцелария — 25-27;
ПЕЧАТ: Държ. печатно предприятие „Димитър Найденов" — Търново, ул. „Васил Левски" № 13, тел. 24-89.