ОБЩ. БИБЛИОТЕКА гр. ТЪРНОВО А

ПРОЛЕТАРИИ ОТ ВСИЧКИ СТРАНИ, СЪЕДИНЯВАЙТЕ СЕ!

БОРБА

ОРГАН НА ОКРЪЖНИЯ КОМИТЕТ НА БКП, ОКРЪЖНИЯ НАРОДЕН СЪВЕТ НА ДЕПУТАТИТЕ НА ТРУДЕЩИТЕ СЕ И ОКРЪЖНИЯ КОМИТЕТ НА ОТЕЧЕСТВЕНИЯ ФРОНТ
ТЪРНОВО

Излиза три пъти седмично

Год. XI, бр. 76 (598) Търново, събота 25 юни 1955 г. Отд. бр. 20 ст.

ЛИЧНИЯТ ПРИМЕР НА КОМУНИСТИТЕ В ЛЯТНАТА КАМПАНИЯ

Авангардната роля на комунистите, техните героични дела и пример в годините на борбата против фашизма и днес в строителството на социализма влияят решително за мобилизиране на масите за правилното и своевременно изпълняване на всички решения на Партията и Правителството. Те издигат Българската комунистическа партия в съзнанието на народа като непреклонен борец за неговото благо.

Изпълнението на решенията на Шестия конгрес на Партията и особено на постановлението на ЦК на БКП от 31 януари т. г. „За по-нататъшната борба за високи добиви“ изисква от комунистите да бъдат на предните позиции и с всички сили да се борят за подем на селското стопанство. И сега, когато в нашия окръг настъпват вече най-решителните дни в борбата за хляба на народа, когато задачата е — в най-съкратени срокове и без загуби на зърно да се прибере реколтата от есенниците—комунистите пак трябва да се покажат достойни представители на своята Партия. Те трябва да бъдат на бойното поле — по широките хлебородни блокове с натежали класове. Не бива да се забравя, че комунистът е представител на ръководяща, управляваща партия. Пребиваването в управляваща партия не му дава никакви привилегии, а тъкмо обратното — възлага му големи и отговорни задължения.

Уставът на Партията изисква от комунистите да бъдат за пример в труда, да водят след себе си безпартийните, да им разясняват смисъла, политиката и решенията на Партията. Опитът у нас показва, че комунистите изпълняват задълженията, залегнали в партийния устав. С много примери се потвърждава, че там, където активно се намесят комунистите, под ръководството на партийните организации веднага настъпва прелом в работата, и в най-изоставащите участъци те могат да помогнат за разрешаването и на най-трудните задачи. А от борбата за хляба на народа в лятната кампания няма по-трудна задача. Тук повече от всякога е нужно напрежение на силите да се ожъне и овършее в най-къс срок и без загуби на зърно. Това е ново изпитание за комунистите, които със своята авангардна роля, получили конкретни поръчения от партийните групи, са призвани да влияят решително за мобилизиране на всички трудоспособни хора от звената и бригадите в тази кампания. Комунистите трябва да бъдат в първите редици на съревнованието.

Личният пример на комбайнера Тодор М. Робов от МТС в Павликени, носител на „Народен орден на труда“ — златен, помощта, оказвана му от партийната група, и неговата добра работа с безпартийните през миналогодишната кампания по прибиране на реколтата му дадоха възможност да постави работата си при комбайна така, че денонощно да работи в блоковете на ТКЗС в с. Сухиндол, които са в силно пресечена местност. Поддържането на комбайна в отлично състояние, правилното разпределение на работата между колектива, съвместната дейност с полевъдните бригади позволиха през 1954 година да се пожънат с комбайна 3,140 декара и да се овършеят над 530 тона храни. Комбайнът на др. Тодор Робов и сега е готов за жътва. Като комбайнера—комунист Робов работиха още много механизатори—комунисти, земеделци и безпартийни, които извикваха възторг у кооператорите и ги призоваваха да се залавят още по-здраво за работа. И тази година комунистите и партийните групи са призвани да подсигурят ритмичната работа на всичките комбайни, на сноповързвачките, вършачките и другите машини, които ще вземат участие в лятната кампания.

Комунистите всякога са били и сега са на първите позиции—там където се решава успехът. Но строителството на социализма изисква задружните усилия на всички трудещи се — комунисти, земеделци и безпартийни, чиято активност дава живот на плановете и решенията на Партията и Правителството. Членовете на Партията не бива никога да забравят, че нашата Партия е непобедима, защото има здрави връзки с масите. В своята ежедневна практика комунистите трябва да укрепват връзките с масите, да извършват политическа агитация, за да ги мобилизират за изпълнение на партийните и правителствени задачи. И сега в тази най-трудна кампания комунистите със своя личен пример на образцова работа ще увличат всички трудещи се за бързото и качествено прибиране на реколтата. Това може да се види от добрата работа на Илия Д. Желязков — полевъден бригадир в ТКЗС в с. Сушица, Г. Оряховско. Той като комунист е получил поръчение да подготви образцово бригадата за жътва. И той е изпълнил това поръчение. Навреме е ремонтиран и набавен всичкият необходим инвентар, като коли, ритли, сърпове, пала марки и до началото на масовата жътва ще бъдат напълно прекопани пролетниците. Беседвал е поотделно с всички кооператори. Бригадата е в боева готовност да започне щурм още с първия сигнал за жътва. Бригадирът — комунист и другите комунисти тук са показали образцов пример за подражание и затова цялата бригада с ентусиазъм посреща жътвата. Те обещават да завършат жътвата за 8 дни.

Комунистите истински, достойно биха изпълнили своите задачи в борбата за хляба на народа, ако сега се заловят и за довършване окопаването на последните декари от царевица, памук, цвекло и тютюн и набавят достатъчно количество фураж за добитъка. Само така може да се осигури пълно участие на всички работоспособни от звената и бригадите за най-бързо прибиране на реколтата.

За члена на Партията съвсем не е достатъчно само да изпълнява своите собствени задачи. Той не може да остава равнодушен, когато има слабости, когато не се използва капацитетът на комбайните и вършачките, ако не се жъне във восъчна зрялост или ако не излизат на работа всички кооператори. Комунистите трябва да съдействуват и улесняват бързото отстраняване на тези недостатъци. Те трябва да дават пример за преодоляване на трудностите и за използването на всички възможни резерви.

Комунистите, които работят в звената и бригадите са призвани да увличат със своята образцова работа в съревнованието безпартийните кооператори за повече хляб, за богати кооперативи и заможни кооператори. С това те най-добре ще съдействуват за изпълнение обещанията, дадени в отговор на призива на петте ТКЗС от Пловдивски окръг.

Партийните организации и партийните групи трябва да се интересуват постоянно как техните членове изпълняват своите задължения, служат ли за пример, да им търсят отговорност. Поставянето на партийни поръчения и разглеждането на партийни събрания на такива въпроси съдействува за повишаване личния пример на комунистите.

Личен пример с героичен труд за хляба на народа — ето какво трябва да покажат комунистите в лятната кампания.

МЛАДЕЖИ! СЛЕДВАЙТЕ ПРИМЕРА НА ПЪРВЕНЦИТЕ!

Усилено силажират

Младежите от Г. Оряховска околия активно се включиха в обявената от Окръжния комитет на ДСНМ десетдневка по силажирането. В тези ударни дни се включиха стотици средношколци, пионери.

Най-добре работят младежите от с. Горско ново село, които до сега са силажирали 40 тона, като са обещали да работят и нощем.

Добри постижения имат и младежите в селата Джулюница, силажирали 30 тона, Камен—15 тона, Асеново и други.

Младежи от Г. Оряховска околия, следвайте примера на първенците! До края на десетдневката остават малко дни. На упорита работа за осигуряване повече силаж.

РАДОСТ ЗА ЖЪТВАРИТЕ

Със сияещи от радост лица, натоварени на каруци, кооператорите и кооператорките от бригадата на Стефан Ив. Пенев в ТКЗС „Първи май“ в с. Обединение, Търновско, се отправиха рано на 20 юни към м. „Големия соат“, където е ечемичният блок.

Ето че стигат. Всеки взема сърп и паламарка и започва жътва... Ечемикът е човешки бой, класовете му са натегнали. Наведени, кооператорите жънат с трепетно очакване този блок да даде обещания добив—по 320 кг от декар.

През деня в смях и радост кооператорите ожънаха 120 декара площ. През време на жътвата се отличи звеното на Атанас Колев, което пожъна 21 декара. Не изостана и звеното на Рада Й. Колева, което ожъна 12·5 декара ечемик.

Никола Енчев

В ДИМИТРОВСКИТЕ ДНИ

Зрее богата реколта, да я приберем до зърно!

☆ ☆ ☆

Възторжен труд на механизаторите

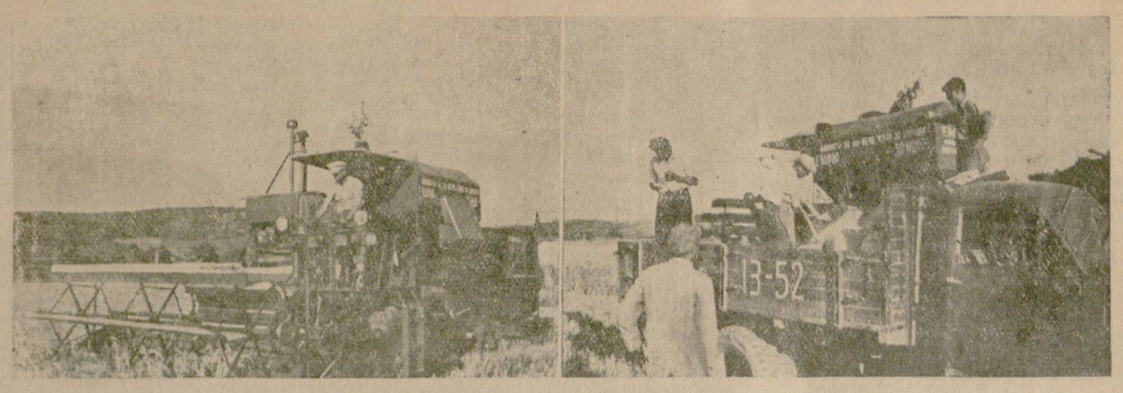

На снимката: 1. Комбайнерът Христо Генов от МТС в с. Полски Тръмбеш, Търновско с комбайн „Енмак“ жъне ечемик в блоковете на ТКЗС в с. Сашево, Търновско; 2. Овършаното зърно веднага се извозва с „Молотовката“ на ТКЗС на площадките за подсушаване.

Снимки: *П. Тарасенков*

Добрата организационна и партийно-политическа работа мобилизират силите на колектива при МТС в с. Полски Тръмбеш, Търновско. Това позволи да се ремонтират предсрочно всички комбайни, жътварки и вършачки и да се посрещне в пълна готовност жътвата. Механизаторите помогнаха на кооперативните стопанства навреме да приберат райграса, а още в първия благоприятен момент на 19 юни отделни комбайнери започнаха да жънат ечемик. Пръв навлезе сред избуялите ечемични блокове миналогодишния първенец комбайнерът Йосиф Пенев. Неуморните комбайнери са неотлъчно в полето и не пропускат незабавното ожъване всеки декар узрял ечемик.

На 23 юни, когато имаше повече готови площи за жътва, старши-комбайнерът Христо Генов и другарят му Илия Филев със самоходен комбайн „Енмак“ ожъна в село Сашево 105 декара при норма 80 декара, а общо до 23 т. м. ожъна 244 декара и овърша 70 тона зърно. В същия ден старши-комбайнерът Павел Борисов, който работи в село Иванча, ожъна 100 декара, а комбайнерът Ангел Тодоров пожъна в Полски Тръмбеш 60 декара и овърша 20 тона зърно.

Наред с жътвата механизаторите не забравят и задълженията си по изпълнение на другите селскостопански работи. Докато една част от тях упорито извършват окопаване на памук, царевица и други култури, не спира работата по лятната предсеитбена оран и сеитбата на втори култури. Към 23 юни общо станцията е засяла втори култури 2,035 декара, а на 3,148 декара е извършена предсеитбена оран. Извършено е подмятане на стърнищата на 1,020 декара.

Партийната организация и профорганизацията добре оценяват ролята на масово-политическата работа. Всички успехи на механизаторите навреме се популяризират чрез „мълнии“ и други нагледни материали, а за изоставащите се посвещават „тревоги“, „стършелови листи“ и пр.

Вдъхновени от миналогодишните си успехи, механизаторите от село Полски Тръмбеш работят неуморно за запазване званието „МТС — национален първенец“ и за първото място в окръга.

П. Тарасенков
наш спец. пратеник

Самоходен комбайн по нивите

Жътвата в стопанството в с. Дичин, Търновско е в разгара си. Ежедневно към ечемичния блок отиват на работа над 200 кооператори.

В тия усилни дни за членовете на стопанството идва на помощ новият самоходен комбайн. Радостта на кооператорите е двойна, защото като комбайнерка идва в селото др. Парашкева П. Николова, която само допреди 3 години заедно с тях работеше по блоковете на стопанството. Младежите извозват ечемика до площадките за сушене и не оставят комбайна да чака. Най-упорити от тях са Ангел Ангелов и Димитър Гавраилов. За един ден и половина др. Парашкева Николова пожъна 100 декара ечемик.

Радват се кооператорите от бригадата на Иван Ангелов на богатата реколта. От 100 декара ечемик те получиха 35,000 кг зърно.

П. Спирдонов, дописник

И В ГРАДИНА ЗАЖЪНАХА

Хубаво утро. 21 юни. Всички членове на стопанството от с. Градина, Търновско се отправят със сърпове на рамо към кооперативния блок, засят с ечемик. Днес е първият ден на жътвата. Пожънати бяха първите десетки декари ечемик.

Кънев, дописник

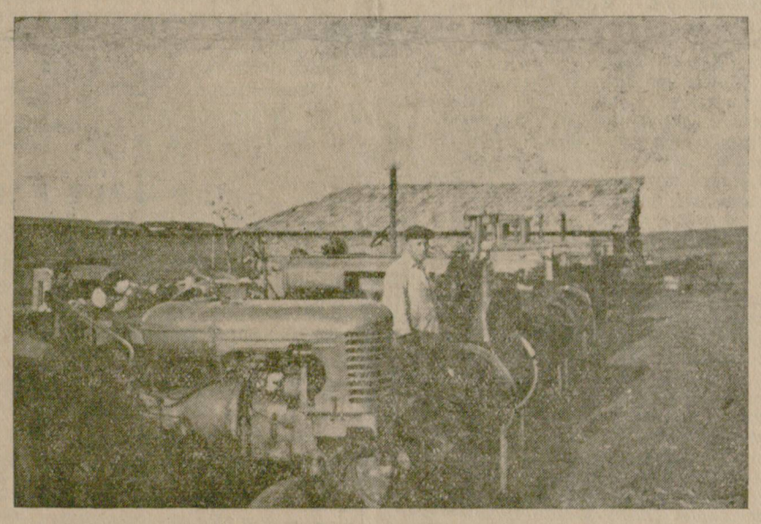

Грижата за машините, за тяхната редовна изправност и готовност за безупречна работа стана постоянен метод на работа на редица механизатори.

На снимката: Базата на 9-та тракторна бригада от МТС в с. Полски Тръмбеш, Търновско, която работи в с. Страхилово — Търновско. Бригадирът Николай Йорданов сред машините, които са в пълна изправност и готови за щурма в полето, за прибиране хляба на народа.

Снимка: *П. Тарасенков*

След сърпа — плугът и редосеялката

Жътвата на ечемика в ТКЗС в с. Крушето, Г. Оряховско е в пълен разгар. Първи я приключиха кооператорите от бригадата на Тодор Петров Шишков.

Машините на МТС в Г. Оряховица са по петите на жътварите. Трактористите дори помогнаха на едно от звената да доизвърже и складира снопите за да започнат оранта. Те бързат да подготвят площите за вторите култури. Само за един ден трактористите Никола Костов и Спиро Василев с трактор „ДТ — 54“ изораха 130 декара лятна предсеитбена оран. Площта бе бранувана и старши-трактористът Иван Давидов засея една част от нея с фуражна царевица.

Сега механизаторите бързат да изорат и брануват площта за картофи — втора култура. Картофите ще бъдат засяти по браздовия начин веднага след подготвянето на почвата.

Пенко Ст. Пенков, дописник

ЗА СПЕЧЕЛВАНЕ НА СЪРЕВНОВАНИЕТО

Жътвата на ечемик в ТКЗС в с. Длъгня, Дряновско започна тази година по-рано. На 18 юни второ звено от втора полевъдна бригада — с. Катранджии, със звеновод Цана Менева отиде още от сутринта на блока в м. „Цачово краище“ и до вечерта ожъна 7 декара. На другия ден отидоха 30 жътварки и жънаха през целия ден.

Сега жътвата на ечемика е в разгар. Втора полевъдна бригада е решила да приключи първа всички задачи в лятната кампания и да спечели съревнованието с останалите бригади.

Дешо Янакиев
наш окол. дописник

Изпълниха плана за шестмесечието

През Димитровските дни възторженият труд, който кипи във ф-ка „Георги Генев“ в Габрово, се увенча с успех. Колективът изпълни държавния производствен план за шестмесечието на 21 т. м. —9 дни предсрочно.

Успехите на колектива се дължат на правилната организация, създадена от административното и техническото ръководства, на помощта на масовите организации под ръководството на партийната организация.

Работническият колектив заработва с удвоени сили за изпълнение на производствената програма за второто шестмесечие, за достойно посрещане Деня на свободата—9 септември.

Иван Косев, дописник

СВЕДЕНИЕ

За хода на съревнованието между околиите на окръга по изпълнение на селскостопанските задачи към 23 юни 1955 година

ОКОЛИИ	Окопаване II път: царевица	Окопаване II път: тютюн	Окопаване III път: памук	Окопаване III път: слънчоглед	Окопаване III път: Царевица	Силажирани храни	Жътва ечемик	Подмятане	Сеитба II култ.: Фур. царевица	Сеитба II култ.: Цар. за зърно
	%	%	%	%	%	%	%	%	%	%
Габрово—селска	86·7	—	—	0	0	40	2·1	0	0·1	—
Габрово—градска	90·1	—	—	0	0	—	0	0	0	—
Г. Оряховица	100	100	56·5	69·4	17·4	27·1	27·2	0·8	7·4	0
Дряново	76·3	27·8	—	11	6·9	29·5	20	0·1	0·1	—
Елена	95·7	100	—	0	0	28·5	5·9	0	0	—
Павликени	100	63·2	100	73·9	29·9	28·1	53·8	0	0	0
Севлиево	75·9	63·5	—	4	0	25·8	18·8	0	1·1	0
Търново—селска	100	49·9	89·2	34·9	12	27·7	62·1	1·6	6·5	2·1
Търново—градска	74	—	—	0·4	0	—	30·2	1·2	1	—
Общо за окръга:	92·8	75	83	43·2	12·1	28	42·1	0·6	3·4	0·8

През тези дни в ТКЗС „Заветите на Димитров“

23 юни—един от паметните Димитровски дни. Той идва с голямо трудово напрежение за кооператорите от ТКЗС „Заветите на Димитров“. Зората сипва над село Капиново, Търновско. Още недопели петлите и се хлопват порти, дочуват се тракащи менци по кладенците. И като че ли отведнаж оживяват улиците. Виждаш само бързащи хора. Утринна хладина, а като че пари в сърцето на всеки кооператор. Последни преджътвени дни. „Сега сме в пълна мобилизация“ —се изрази един кооператор.

На царевичния блок в м. „Подбиволарка“ са дошли вече кооператори от полевъдната бригада. Бумти тракторът на МТС в Г. Оряховица. Той окопава междуредията, а копачите — край самите царевични стъркове. Всеки бърза, защото ечемичният блок вика вече. Но още един ден копан и—свършва.

До река Капинска, която току що излязла от Еленския балкан прорязва малката котловина, е 230-декаровата зеленчукова градина. И тук напрежение. Един кооператор разхвърля азотен тор, а други десетина копаят пипера. По-нататък трети берат за пазара краставици, патлажани и др. Днес се откъсват и първите червени домати. Скоро ще се бере и боб. Ще се бере, защото с дружни усилия кооператорите прокопаха 1,000-метров канал, който отвежда по цялата котловина вода направо от реката. Ще роси тя стотици декари зеленчуци, втори култури, тютюн и пр.

На южния склон в м. „Садините“ чертае прави редове новото 170-декарово промишлено лозе. Сто декара от него ще дадат плод още тази година. В междуредията с единични коне и плугове подвикват кооператори: „Хайде! Ди-и-й!“ Те орат празното пространство, а кооператорки ще отешат тревата край самите лози. Лозите трябва да дишат спокойно, за да отхранят богатите реси.

Оттук се открива красив изглед към селото, криволичещата бистра балканска река, към ширните блокове и стопанския двор, в който издигат червени снаги 10 кооперативни постройки: обори, краварник, свинарници, модерен склад, птичарници, сеновал и др. А в тях— породисти и плодовити животни. В кравефермата има 34 породисти и местни подобрени животни. Някои от тях, като Бистра, Диана и др. дават на ден по 8—10 литри мляко. С държавните доставки фермата се е отчела още през м. април, а от направеното след това сирене, кооператорите ще получат наскоро натурален аванс. При това над 3,000 литри мляко са продадени на свободни цени. 19 хубави теленца радват окото. Снежан, Венелин и др. са дали за един месец до 40 кг прираст. Свинефермата е със завидни в околията успехи. Обичащият работата си Мирчо Христов е запазил всички новородени прасета. През миналата година е добил средно по 22 прасенца от свиня-майка. Наскоро в селото той разказа опита си пред много делегати-свиневъди от околията. От птицефермата за пазара ще излязат скоро десетки от 700-те млади и хубави пиленца, отгледани грижливо от Н. Грънчаров при минимална смъртност. 490 бели кокошки „Легхорн“ са снесли до 22 юни близо 30 хиляди яйца, което прави 60 на сто от годишния план.

Може би на читателя ще стане по-ясно, ако се каже, че само за първото тримесечие на тази година от животновъдството са постъпили в касата на стопанството приходи, равни на половината от всичките миналогодишни приходи от животновъдството. Не говори ли това за разцвет?

Би могло да се изброят още редица успехи, които говорят, че капинчани изпълняват достойно заветите на великия Георги Димитров. Те си построиха малък язовир и го зарибяват с хиляди шаранчета, откупуват мелница, набавят фуражомелка, банциг, обзавеждат собствена мандра и пр.

Капинските кооператори искат да бъдат достойни за името, което носят. Затова сега бързат да складират в големия сеновал, прибраните преди един ден сено и люцерна, затова силажираха 60 тона ръж, затова кипи такъв ентусиазъм в звената на Ст. Донева и С. Чикендова при окопаването, затова с готовност се урежда лятна кухня за през жътвата и пр. А тя — жътвата — започва на 24 юни. На другия ден на помощ на кооператорите идва комбайн. „За два — три дни ще свършим с ечемика“ — казва партийният секретар др. Кирил Пенов“.

За капинските кооператори е от най-важните завети на Гео Димитров е: да осигурят победа на социализма в своето село. Т се заклеха да го изпълнят жалят сега сили за това.

ПАРТИЕН ЖИВОТ

МАСОВО-ПОЛИТИЧЕСКАТА РАБОТА ВЪВ ВРЪЗКА С ЛЯТНАТА КАМПАНИЯ

Кънчо ХРИСТОВ
инструктор при ОК на БКП Търново

Повод на настоящата статия са съществуващите слабости в масово-политическата работа в Търновска околия.

По-голямата част от първичните партийни организации навреме направиха и приеха планове за масово-политическата работа по време на лятната кампания. Партийните организации в селата Сашево, Ново село, Радковци, Дебелец, Ветринци, ТКЗС „Васил Коларов" в с. Обединение и ТКЗС в с. Куцина не приеха навреме плановете си и закъсняха с изпращането им в ОК на Партията. Има и такива партийни организации, които още не са приели свои планове за водене на масово-политическата работа. Такива организации са териториалната в с. Хотница, при ТКЗС в с. Полски Тръмбеш и с. Градина.

Първичните партийни организации в околията още през месец май прегледаха и попълниха с подходящи другари агитаторския апарат. Агитаторите сега по-правилно са разпределени по бригади, звена и избирателни райони. За подготовката на агитаторите в началото на м. юни бяха проведени семинари в 42 села, където при близката помощ на секретарите по райони и инструкторските групи се изнесоха лекции на тема „Задачите на агитатора през лятната кампания".

Сега по-добре и по-редовно се провеждат инструктажите на агитгрупите. Партийните секретари оказват по-близка помощ на по-слабите агитатори. В много села вече агитаторите биват инструктирани от специалисти—агрономи и др. До сега само във връзка с прибиране на реколтата са проведени 93 инструктажа, на които са присъствували 2,690 агитатори. Някои от агитгрупите са инструктирани и втори път. Агитаторите са провели 175 бригадни, звенови и районни събрания с 8,950 присъствуващи, на които са изнесли беседи на теми „За срочното и без загуби прибиране на реколтата", „Използуване пълния капацитет на машините" и др. Значителна част от агитаторите преди настъпване на усилената жътва по-умело провеждат и свързват своите беседи по лятната кампания с изпълнението на плана за окопаването на пролетните култури и другите селскостопански задачи. Разяснителната работа се пренася на полето сред хората —в бригадите и звената — там, където се решава изпълнението на задачите. Това отдавна вече извършват агитаторите в редица села като Балван, Ново село, Русаля, Ресен, Водолей, в МТС в с. Ресен и Полски Тръмбеш и др. На по-високо идейно равнище преминават инструктажите и беседите на агитаторите. Агитаторите свързват беседите си с интересите на държавата, с международното положение—Варшавското съвещание и борбата на народите за мир начело със Съветския съюз, преговорите в Белград, посещението на Н. А. Булганин в нашата страна и др.

В практиката на агитаторите-четци в много села се утвърди четенето на материали от вестниците. Само в последните 10 дни във връзка с прибирането на реколтата са устроени от агитаторите над 100 колективни четения на вестника по бригади и звена. В ТКЗС в с. Климентово за същото време агитаторите са провели 25 колективни четения с 256 участвуващи.

В селата Балван, Ново село, Ветринци, Въглевци и Обединение на видно място са поставени художествено изработени табла и диаграми, на които ежедневно се отразяват резултатите от воденото съревнование между полевъдните бригади.

Организирани са и открити 5 агитпункта в селата Ново село, Пчелище, Церова курия и Драгижево. В с. Килифарево се подготвя откриването на лятна читалня. Подготвя се и окриването на постоянни и подвижни агитпунктове и читални и в други села на околията. С помощта на читалищата се издават многотиражки, листовки и бюлетини, в които се изнасят постиженията на първенците, посочват се грешките на изоставащите бригади, звена, кооператори и частни стопани в летните работи на село. Многотиражки се издават в 12 села. Предвижда се такива да се издават в общо 22 села на околията.

В резултат на извършената масово-политическа работа съревнованието между бригади, звена, частни стопани и отделни села се разгаря като преминава от окопаването на пролетните култури към прибирането на реколтата. Съревнованието за своевременно включване в жътвата и привършване срочно лятната кампания сега подемат и сключват договори 110 полевъдни бригади, 370 звена и 1,480 частни стопани в околията. Само до сега са се включили в съревнованието по лятната кампания 367 частни стопани повече от миналата година.

Околийската партийна организация сега навлиза в лятната кампания по-отрано, с повече извършена масово-политическа работа и по-добро изпълнение на стопанските задачи в сравнение с миналата година.

Независимо от някои успехи, които има в селата по воденето на масово-политическата работа, не можем да не видим и някои съществени слабости в това отношение. Има партийни организации и секретари — ръководители на агитгрупи, като тия в ТКЗС в с. Емен, Момин сбор, териториалните в селата Сашево, Хотница, Плаково и др., които не се тревожат от това, че там не се върши почти никаква политическа работа. Агитгрупите не се инструктират редовно, а агитаторите и ръководните другари не провеждат ежедневна разяснителна работа, не беседват постоянно с кооператорите и частните стопани в полето, не им помагат да разберат, че сега се решава най-важната задача.

Не навсякъде още провежданата политическа работа от партийните и масовите организации спомага за навременния ремонт на инвентара, необходим за жътвата. Не всички агитатори и редакционни колегии на многотиражките и бюлетините изобличават нехайните в това отношение ръководители. Нужно е да се изтъкне, че с издаването на многотиражките ние закъсняхме. Тяхното издаване трябваше да започне по-рано, за да могат те да подпомогнат кооператорите и частните стопани в борбата за приключване в срок окопаването на пролетните култури и напълно готови да навлязат в лятната кампания.

Недостатъчна е и нагледната агитация — по количество, а по качество неиздържана. Може да се каже, че до сега най-голямата слабост на нагледната агитация в околията е, че тя не се свързва с постановлението на ЦК на БКП „За по-нататъшната борба за високи добиви от селското стопанство", с обещанията по призива на петте ТКЗС от Пловдивски окръг и сега в последно време с излезлите призиви по производството на памук, царевица и тютюн. Издадените нагледно-агитационни материали за лятната кампания не навсякъде привличат погледа и ангажират съзнанието на хората. Срещат се на места още и първомайски лозунги, като в селата Леденик, Ново село, Беляковец и др. В тия и други села на околията партийните организации недооценяват значението на нагледнатаагитация в провеждането на лятната кампания и малко се занимават с нея на заседания и събрания.

Много съществена слабост на агитационната ни работа на село е и неумението на някои партийни организации и МНСДТ, като тези в селата Ресен, Дебелец, Хотница и др., да използуват такова мощно средство за водене широка разяснителна работа сред населението, каквото са РТЦ. Вина за анемичния живот на програмните комисии при РТЦ имат партийните организации, техните секретари и МНСДТ, които не разглеждат работата на РТЦ и програмните комисии. Програмните комисии в редица случаи работят без планове или с лоши такива. Малко помощ се оказва на РТЦ в организирането на сътрудническия апарат, не се изнася системно опитът на челниците в съревнованието и въобще целият разнообразен живот на село.

Все още слабо се включват в масово-културната дейност и масовите организации. Особено недостатъчна е работата в това отношение на общоселските комитети и низовите организации на Отечествения фронт. Необходимо е сега при съвместната работа на съветите с Отечествения фронт, чрез агитаторите и актива широко да се разясняват по избирателни райони мероприятията по прибирането на реколтата и особено ползата от вършеене на общ харман.

На тия въпроси от масово-политическата работа трябва сега да обърнат сериозно внимание партийните и масовите организации в околията и преодолявайки слабостите, да осигурят успешното прибиране на реколтата и срочното издължаване на зърнодоставките.

С лице към работата на партийните групи

Големи усилия полагат миньорите и работниците от Държавни мини и коксови пещи „Лев" в Плачковци за изпълнение на производствения си план. За петте месеци те преизпълниха плана с 33 на сто, а само рудник „Лев" даде на Родината 349 тона въглища над плана. Също и коксовите пещи изпълниха плана си.

В борбата за добиването на повече въглища и кокс начело на колектива стоят комунистите и старите кадрови безпартийни работници.

Естеството на работата в рудниците е такова, че при всяка стъпка напред се менят условията на работа, мени се дебелината на пласта, породата на земните маси. На всяка нова работна площадка трябва да се създава и нова организация на труда съобразно конкретните условия. Получаването на въглища от различни рудници променя режима в работата и на коксовите пещи.

Всичко това изисква голяма оперативност в работата на ръководството, ежедневен контрол и помощ на всеки забой, във всеки рудник, производствен участък, при всяко зареждане на коксовите пещи.

Добри помощници на ръководителите на смени и производствени участъци са комунистите, организирани в партийните групи. В рудник „Лев" във всяка смяна има изградена партийна група. Комунистите Миню Колев, Станю Колев, Цонко Кушлев, Димитър Казаков и други със своя личен пример, с поемането на най-трудната работа увличат всички работници за преизпълнение на плана. В сравнение с първото тримесечие на т. г. производителността на труда в този рудник през м. май е с 40 на сто по-висока, а средната надница е нараснала от 38·69 лв. на 41·77 лв.

Преди известно време се е наложило да бъде преустановена работата в отделни забои на рудника. Наложила се тежка работа по демонтирането на дековилния път и изваждането на годния крепителен материал. Ръководството поканило някои бригади, но те не приели със задоволство тази работа. Личал явно стремежът да се отиде на друга, по-лека, по-безопасна и по-скъпо платена работа.

Техническият ръководител инж. Велев потърсил помощта на комунистите. Секретарят на партийната организация при рудника др. Миню Колев поставил на обсъждане този въпрос в партийното бюро. Побеседвал с ръководителите на партийните групи и им поставил задача да вдигнат комунистите на крак и увлекат останалите. Комунистите като обсъдили на съвещание на партийните групи тежкото състояние единодушно решили да се заемат с демонтирането и изнасянето на релсите и годните материали от забоите. Последвали ги и всички останали работници.

Временното преустройство на работата в рудник „Лев" се отразява върху общото изпълнение на плана. За да не се получи нито един ден по-малко производство, партийната група с отговорник др. Георги Вълков от рудник „Мазалака" подема съревнование за преизпълнение на плана. Този рудник е нов, работата в него е полека в сравнение с другите, но създаването на организация и изпълнението на такъв напрегнат план изисква изключителни усилия.

Постиженията на работниците от мини „Лев" са на лице, но те биха били по-големи, ако партийните групи водеха по-редовен организационен живот, ако в рудниците и забоите се провеждаше системна партийно-политическа работа.

Изградените партийни групи във всички рудници до сега още не живеят редовен организационен живот. Те се съживяват само при трудни моменти. В ежедневната практика все още ръководителите на партийните групи не знаят как да подходят, какви конкретни поръчения да възложат на отделните членове на Партията. В тетрадките за партийни поръчения още не са вписвани такива.

Общоминният партиен комитет не оказва достатъчна помощ на партийните секретари по рудници, а още по-малко на ръководителите на партийни групи. Задоволява се с общи указания.

Докато при коксовите пещи партийната организация и групите са организирали написването на лозунги, агитаторите изнасят беседи пред работниците, то при рудник „Лев", ако не е радиоуредбата, по нищо не могат да се узнаят успехите на миньорите, нищо не говори за партийно-политическа работа. Както в забоите, така и в района на общежитията няма нито един лозунг, нито една диаграма, която да показва успехите на бригадите и първенците. Никъде в предприятието няма написано и обещанието, което колективът е дал в отговор на призива на 25-те челни предприятия от София и Софийски окръг.

За това състояние на нагледната агитация и живота на партийните групи не помества материали и многотиражката „Балканска искра" — орган на партийния комитет, профкомитета, комитета на ДСНМ и управлението на мините.

Сегашното състояние на партийните групи в мини „Лев" изисква незабавни мерки за тяхното укрепване. Нужна е конкретна помощ на ръководителите на партийните групи на място в организиране на работата.

Общоминният партиен комитет, секретарите на партийните организации по рудници и многотиражката трябва да се обърнат с лице към партийните групи. Укрепването на това звено ще спомогне за подобряване на партийно-политическата работа, за отстраняване недостатъците в работата.

Наред с постигнатите успехи по общото изпълнение на плана и по производителността на труда в мините не е добре поставен въпросът по изпълнение плана за снижение себестойността, неоправдано бездействува амонячната фабрика. Към тези и други въпроси сега трябва да насочат усилията си комунистите — да се използуват всички налични възможности за производство на повече, по-качествени и по-евтини въглища, кокс и деривати.

Ив. Колев,
наш спец. пратеник

ПРЕД V СВЕТОВЕН ФЕСТИВАЛ НА МЛАДЕЖТА И СТУДЕНТИТЕ

Среща при паметника на героя

Местността „Робово ливаде" се намира между селата Горна Росица и Гъбене, Севлиевско. Това прелестно балканско кътче, осеяно с миризливи ливадни треви, е особено скъпо за трудовите хора от близките селца. Някога през турско робство тук тиранинът е отсякъл много робски глави, от където е дошло и името на местността. На 3 юли 1943 година, простреляни от фашистки куршум, тук е паднал героят-партизанин, член на ЦК на БРП (к) Ангел Пеев—Доктора.

В чест на петия световен фестивал на младежта и студентите младежките дружествата на ДСНМ в селата Дава бене, Горна Росица, Драгановда следи вец, Батошево и Н-ското женията по [illegible] организираха тържество-осъществява [illegible] при паметника отгоре с провер[illegible]ерката.

Паметникът на патриота. Вечерта на 11 юни край пламтящите огньове и факли тук се събраха близки на партизаните, бивши ятаци, пионери, членове на ДСНМ от околните села.

Доклад за значението и подготовката на петия световен фестивал на младежта и студентите за мир изнесе първият секретар на ОК на ДСНМ др. Христо Йорданов. Др. Иван Гичев от с. Горна Росица, в миналото ятак, разказа за славната борба на партизаните, за трудностите на нелегалния живот, за смелостта на комунистите и ремсистите от Яворец и Драгановци, за скъпите герои Владо Илиев, Илю Влаев, Долаев, Генатa и много други.

Пионерите, заедно с младежите от поделението, изнесоха програма, посветена на партизанската борба. Как хубаво звучаха детските гласове в тихата лятна вечер!

„Дал не те обичах, дал не те пазих
та тая могила майка да ти е!"

Как се свива майчиното сърце! Но ето към близките на падналите идват пионери с букети от свежи цветя. „Ние ще продължим хубавото дело на Вашите синове, те са нашият пример в борбата за социализъм и мир!" — Това мислеха младежите, полагайки венци на паметника, това си повтаряха бойците при тържествената проверка, за това говореха очите на всеки младеж, отправени в последните пламъчета на догарящия огън. Защото няма друго по-хубаво от любовта към Родината, към мира на земята.

Недка Г. Тихова

ИЗ нашето богато ЕЖЕДНЕВИЕ

На снимката: Първенец бригадата на строежа на околийската болница в Г. Оряховица с бригадир др. Никола Ал. Генев, която изпълнява дневните си норми средно 150 на сто.

За здравето на работниците

Административното ръководство на фабрика „Буковец" в Горна Оряховица прие в началото на годината по колективния трудов договор да организира медицински прегледи на работниците и служителите при предприятието. В изпълнение на това задължение на 7 юни т. г. бе поканена бригада от лекари, зъболекар и лаборант, които посетиха предприятието. Под ръководството на д-р Методиев през целия ден бригадата работи непрекъснато и успя да направи прегледи, изследвания на кръв и др. на всички работници и служители. Дадени бяха ценни напътствия на всеки работник и служител за мерките, които следва да предприеме за опазването на здравето си. Определени бяха работниците и служителите, нуждаещи се от рентгенов преглед, и нуждаещите се от курорт и лечение.

С посещението и прегледите си в предприятието лекарите осъществяват задачите, поставени от Шестия когрес на Партрята, а работниците и служителите се убедиха още веднаж, че грижите за човека в нашата родина са първи грижи.

Иван Златев, дописник

Добри овцевъди — високи доходи

Овцевъдната ферма в ТКЗС „Христо П. Козлев" в с. Страхилово, Търновско през тази година има значителни постижения в сравнение с миналата година. Повечето от овцете се оагниха през м. януари. Държавните доставки за агнешко месо и мляко стопанството отчете още до 15 април.

Значително се повиши млеконадоят през тази година. Докато през 1954 г. до края на м. май от овцете бе надоено 40,646 литри мляко, то през тази година за същото време от тези овце кооператорите надоиха 73,590 литри мляко. Това е резултат на по-добрите грижи на овцевъди.

За изработените през миналата година трудови дни кооператорите получиха в края на годината по 36 грама сирене възнаграждение на трудоден, а в момента за заработените до края на м. май трудодни членовете на стопанството получават по 50 грама сирене аванс.

Семейството на др. Спас Генчев за заработените 522 трудодни получи 26 кг сирене аванс, семейството на др. Ангел Ст. Моллов — 16 кг сирене и т. н.

Овцевъдите при стопанството обещават да изпълнят своите планове и да осигурят на кооператорите по 70 грама сирене на трудоден.

Васил Л. Стоянов

Лозарският труд се облекчава

Трудна беше до сега работата по пръскането на лозята в кооперативното стопанство в с. Стамболово, Павликенско. Много добитък, коли и хора бяха заангажирани в превозването на водата за пръскане от 2 км. разстояние.

Но и тук трудът на кооператорите бе улеснен: на левия канал на язовир „Ал. Стамболийски", който минава край 1,000 декара блокови лозя, те построиха два бетонни резервоара с вместимост 20,000 литри вода, които се пълнят с мотори. С това значително се улесни работата по пръскането на лозятав стопанството, като всеки ден се спестява трудът на 40 кооператори и 15 чифта работен добитък. Дневно 5 човека могат да приготвят към 80,000 литри качествен разтвор.

По този начин се правят и значителни икономии в материали. Всичко това ще доведе до увеличение стойността на трудоденя.

Стоян П. Шишков, дописник

ОПОЗНАВАТ СКЪПАТА РОДИНА

Ситен топъл дъждец оросява хълмовете, опасали с. Смиренски, Габровско. Но времето не пречи на работническия колектив от ф-ка „Евтим Апостолов" да проведе екскурзията си до язовир „Г. Димитров".

Още рано сутринта на 15 т. м. те потеглиха с два автобуса и три камиона. Екна бодра песен, веселие изпълни сърцата на трудовите хора. Само преди два дни те изпълниха шестмесечния си план и сега ще видят как строителите на язовира също работят за по-щастливото утре.

Навлязохме в родния Балкан. На връх „Столетов" спряхме да починем до величествения паметник, издигнат в знак на признателност към загиналите руски и български воини за свободата на България.

Когато наближихме Казанлък прохладен полъх ни погали с неповторимото ухание на рози.

Към 10 часа пред възхитения ни поглед се откри огледалната шир на язовирното езеро. Тук кипеше усилена работа.

Когато колите ни поеха обратно към Габрово, очите ни дълго не се откъсваха от очертания във вечерния здрач с хиляди светлини красавец на Родината, който дава вода на земята и светлина в домовете на трудещите се.

Тотка Илиева, дописник

ПРИМЕРНИ ПОЩЕНСКИ СЛУЖИТЕЛИ

Пощенската станция в с. Виноград, Горнооряховско е добре уредена. Служителите Стефан Пенчев и Димитър Димитров имат добри обноски към трудещите се. Съзнателно се отнася в своята работа и служителят Деню Митев. Селските стопани отиват спокойни и с радост в станцията, защото знаят, че ще ги посрещнат любезно, ще им услужат като на хора.

Примерната работа на пощенските служители помогна и за увеличаване абонаментите за вестниците и списанията. В селото се получават 600 вестника и 235 списания. 71 от виноградските жени получават и редовно четат списанието „Жената днес". Масово се получават пионерските издания—вестник „Септемврийче" и списание „Дружинка".

Със своята съзнателна работа пощенските служители в с. Виноград активно подпомагат да се издига културата в нашето ново село.

Енчо Михайлов

НЕЖНИ ГРИЖИ ЗА ДЕЦАТА

Радост и задоволство изпитва всеки, който през усилните работни дни надзърне в училищния двор на с. Агатово, Севлиевско. Той е препълнен с весели и щастливи дечица на агатовските кооператори. Тук те прекарват дните под непрестанните грижи на възпитателките.

Детските ясли и детската градина, които всецяло издържа ТКЗС, бяха открити в средата на м. юни. В детските ясли има 18 деца, а в градината — 66. В градината са прибрани и децата на частните стопани от селото.

В бялата училищна сграда са добре обзаведени кухня, спалня и столова. В игралнята има различни детски играчки— палячовци, топки, кофички с лопатки, куклички и др., с които се занимават децата през деня. Под грижите на възпитателките Сп. Колева, Д. Петрова, Ж. Ганчева и М. Митева децата раснат в безгрижен смях, песнички, весели забавни игри, научават хубави стихове, приказчици и др.

Дойде ли обед готвачките П. Христова и М. Александрова предлагат на малките питателна храна.

Агатовските кооператори с радост посрещат откриването на Световното събрание на мира и са уверени, че неговите решения ще спомогнат за осигуряване мирно, светло бъдеще на децата им и затова с ентусиазъм се трудят на полето.

П. Д. Пенев, дописник

Предконгресно събрание на майките

Във връзка с предстоящия Световен конгрес на майките, на 20 юни в Дома на офицера в Търново, се състоя тържествено събрание. Др. Маня Белчева, главен редактор на списание „Жената днес" направи доклад. Тя апелира към присъствуващите да се борят за проваляне пъклените планове на империалистите. Разказа за бомбардировките в София, за усилията на майките от капиталистическите страни да защитят своите деца от угрозата на войната.

След доклада говориха някои от присъствуващите на събранието майки. Те подкрепиха думите на др. Белчева и й поръчаха да отнесе на Конгреса чувството на омраза на майките от Търновски окръг към подпалвачите на нова световна война и уверението, че те с цената на живота си ще се борят за щастливото детство на своите деца.

Накрая бяха изпратени телеграми до ЦК на БКП и Международната демократична федерация на жените.

Кунка Цонева

ОТ РАЗЛИЧНИ КРАЙЩА НА ОКРЪГА

Закри учебната година на тържествено събрание партийната организация при Окръжния съд — Търново. На добрите пропагандисти Ст. Чакъров и П. Леков, както и на първенците — слушатели Христинка Тодорова, Ценка Хаджийска, Григор Кънев и др. бяха раздадени прочитни книги.

И в с. Димча, Павликенско партийната учебна година приключи. На тържественото събрание по тоя случай, бяха отчетени допуснатите слабости и добрите резултати.

Три младежки звена сформираха учениците от с. Агатово, Севлиевско в помощ на родителите си по прибиране на реколтата. Те обявиха съревнование на учащите се от с. Крамолин.

Съвещание за обмяна на опит между телефонистите и телеграфистите в окръга се проведе в пощенската палата в Търново. Сподели се големият опит в прилагането на прогресивните съветски методи, които имат др. Й. Йонков, М. Бъчварова, М. Шабанов и др. Отчетоха се и слабости в работата.

Награди за активна дейност по събирането на яйца са получили др. Димо Ганчев, Н. Ангелов, Петър Бижев и др. от Г. Оряховска околия. Със своята упорита работа те са спомогнали годишният план за изкупуването на яйца в околията да бъде изпълнен за пет месеца 61·5 на сто вместо 55 на сто.

Младежката тракторна бригада от МТС в Павликени, която работи в ТКЗС в с. Михалци проведе съвещание и разгледа условията за участие в окръжната конференция на младежите, работещи в ТКЗС, ДЗС и МТС, получили високи добиви от полевъдството и висока продуктивност от животновъдството. Набеляза мерки за подпомагане на изоставащите.

(По дописки на: Ив. Палазов, С. Якимов, Г. Ганчев, Г. Геранлиев, Сл Бозаджиев и Н. Мирчев)

ОЩЕ НЕ СА ГОТОВИ ЗА ЖЪТВА!

Слънцето, издигнало се високо над хоризонта, силно прежуря. Под жарките му лъчи житните блокове на стопанството в с. Бяла Черква, Павликенско блещят ослепително. Натежалите позлатени класове на ечемика показват, че жътвата вече е на прага.

За този тържествен ден, когато ще падне първият сноп, се готвят упорито механизаторите от VIII тракторна бригада при МТС в Павликени. Наведени около машините си в стопанския двор, те правят последните им прегледи, проверяват изправността на всеки механизъм.

— След 3—4 дни ще навлезем в блоковете на стопанството, та рекохме още веднаж да прегледаме машините си, зер всяка минута през време на жътвата, изгубена за поправка на машината е ценна—с тези думи ме посреща бригадирът др. Колю Ив. Андреев. Той обикаля около машините, следи внимателно работата на момчетата си. — Лошото време спъна малко работата ни, а и машините ни за окопаването са малко, а то до сега да сме прекопали трети път пролетниците. Но и с наличните машини няма да се изложим пред кооператорите.

При план 10,000 декара, с два трактора бригадата е окопала до сега 6,400 декара. Както окопаването, така и цялата работа извършена през пролетта, е качествена.

Наведен около трактора си, с омаслени ръце, 60-годишният бай Колю Петраков внимателно прегледа изправността и на най-малкото болтче на машината си. През пролетната кампания той има най-голямо в станцията натоварване на машината си. С трактор „Диринг“ при план 3,000 декара до 12 юни т. г. е окопал 2,200 декара пролетници.

— Няма да се дам и сега. Ще наблягам здраво, ще пожъвам дневно със сноповързвачката си по 100 декара, ще се стремя да застана на първо място в станцията през кампанията.— Увереността, с която говори бай Колю, усмивката, която не слиза от лицето му, говорят, че той ще устои на думата си.

Трактористите помагат на кооператорите сега не само в окопаването на пролетниците и младите лозя, но и наторяват памука. Трактористът Тодор Н. Тодоров е окопал с универсален плуг „ВУМ — 60“ два пъти 1,400 декара лозя.

Докато механизаторите са в пълна бойна готовност за лятната кампания и чакат само благоприятния момент, за да се понесат в блоковете, въпросът за подготовката на стопанството за кампанията не стои така. Липсва тревога, напрегнатост. Управителният съвет пренебрегва предварителната подготовка за жътвата, подценява и плановостта в работата.

Въпреки че оперативният план за кампанията е изработен до 19 юни той не бе разглеждан от актива на стопанството, не бе станал достояние на всички кооператори.

Жътвата започва, а кооператорите не знаят, какво ще бъде тяхното участие в лятната кампания. При такова състояние не може да се очаква масово участие на всички кооператори в прибирането на реколтата.

Закъснява се и с направата на площадките за изсушаване на зърното от комбайните. Те едва сега се подготвят. Не са почистени и всички хамбари, в които ще се съхранява зърното. Не е ремонтирана още една част от инвентара на стопанството, който ще вземе участие в лятната кампания.

Тревата в ливадите от десетина дни е в състояние на пълен цъфтеж и изкласяване. Но до 18 юни са покосени едва 17 на сто от ливадите. Както върви до сега работата, косенето няма да приключи преди жътвата, а това ще доведе до влошаване качеството на сеното от ливадите.

Сериозно е подценена и нагледната агитация. Нито по улиците, нито в обществените заведения и на по-важните места в селото не може да се види лозунг или диаграма във връзка с лятната кампания. Ясно е, че при това състояние на работата, ако не се вземат сериозни мерки за подобряването ѝ, няма да може да се изпълнят ритмично всички задачи, свързани с прибирането на реколтата от есенниците и с грижите към пролетниците, лозята и други.

Кооператорите и механизаторите положиха до сега добри грижи за есенниците. Необходими са сега още по-добри грижи, още по-голяма, по-пълна мобилизация на силите, за да се прибере богатата реколта навреме.

П. Кайшанов,
наш спец. пратеник

На снимката: Предачката на флаер машина Куна М. Сомова от ф-ка „Рекорд“ в Г. Оряховица. Тя изпълнява производствения си план средно 120 на сто, при 99 на сто първокачествена предпрежда.

Берат пиперки

В селекционната станция за зеленчукови култури в Г. Оряховица на 15 т. м. бяха откъснати първите пиперки сорт „Байовски“. В близки дни ще започне масова беритба на сорта „Великан“ — местен произход. Трудът на градинарите по опазването на разсада от „сечене“, пикирането в торови саксийки и засаждането в дупки е възнаграден.

Ст. Бъчваров

УСПЕХИ НА КРАВЕФЕРМАТА

За разлика от миналата година, значително е подобрена работата в кравефермата на ТКЗС в с. Стамболово, Павликенско. Това се дължи на гледачите, които си обичат работата—поддържат изрядна чистота в обора, почистват добре кравите, любезно се отнасят към животните.

Сега кравите са изключително на пасбищно хранене. Като резултат на това беше повишен млекодобивът почти с 50 на сто. От местната крава „Донка“ с първо теле се надоява до 12 литри мляко дневно при двукратно доене, а червената кулска юница, също с първо теле, дава дневно до 12·5 литри мляко.

До 25 май стопанството отчете държавните си доставки за млякото и сега продава на свободни цени.

Най-добър гледач и дояч се очертава др. Петър Якимов.

В добро състояние е и телчарникът. Тази година за пръв път започна изкуственото хранене на телета. Те се подхранват с майчино мляко по изкуствен начин, а също и с бито мляко. Гледачът им Иван Цонев измива два пъти седмично телетата и ги изкарва ежедневно на разходка. Благодарение на добрите грижи те са достигнали среден дневен прираст по 500 грама, а две от тях по 760 грама.

За доброто състояние на работата в кравефермата спомагат и животновъдният бригадир Тодор Йорданов и ветеринарният хигиенист Злати Митев.

С. Ш.

Колективът победи стихията

Три денонощия непрекъснато валя дъжд. Коритото на Голяма река се препълни в района на гара Асеново, Г. Оряховско. Застрашена бе зеленчуковата градина на селкоопа в с. Мирово.

Начело с ръководителите си мировчани се отзоваха с кирки, лопати и мотики, издигнаха насип, поправиха дигата на опасното място и 17 декара зеленчукова градина бе спасена от водната стихия. Четиричасовите дружни усилия се увенчаха с победа.

Ана Маринова

ТРИБУНА НА СТОПАНСКИЯ РЪКОВОДИТЕЛ

КВАЛИФИКАЦИЯТА — ВСЕКИДНЕВНА ЗАДАЧА

Нашата промишленост не само бързо нараства, но и същевременно бързо се преустройва технически и организационно, снабдява се с нови, по-усъвършенствувани машини и съоръжения според последната дума на техниката.

Върху основата на достиженията през Първия петгодишен народностопански план, Шестият конгрес на Партията постави пред леката и хранителна промишленост нови по-големи задачи. Освен увеличаване обема на продукцията, предвижда се да се подобри качеството и се разнообрази асортиментът, да се намали себестойността ѝ. В благородно социалистическо съревнование работниците и работничките с ентусиазъм заработиха за изпълнение на обещанията по призива на 25-те, с което се изпълняват и горните задачи, но решаването на тези задачи зависи и от подготовката на хората, от техния културно-технически уровен. Затова Партията и Правителството осигуряват необходимите условия за обучението на работниците, за разширяване и издигане на културното им ниво, за издигане нови, технически грамотни кадри.

Производствено-техническата квалификация не може да бъде кампанийна задача. Тя трябва да се провежда ежедневно.

Във ф-ка „Васил Мавриков“ в Търново ежегодно се провеждат редица мероприятия за индивидуалното и групово обучение на работниците и техническите кадри. През първото тримесечие на т. г. в 9 курса, 8 школи за високопроизводителен труд и индивидуално са обучени 170 работници. По примера на своите съветски братя, работниците и инженерно-техническите кадри упорито работят за овладяване на техническата наука, на новите почини и методи на работа. С голям интерес те изучават устройството на машините, материалите, технологическите процеси, рационалните операции и манипулации.

В предприятието се практикува след приключване на обучението проверка на резултатите от него. Всеки работник се явява пред комисия от специалисти, които проверяват доколко той е усвоил преподавания материал. Истинската проверка и резултатите от курсовете обаче най-добре се измерват в производството, в резултатите от изпълнението на плана по количествените и качествените показатели.

Във фабриката преди провеждането мероприятията по квалификацията, работниците изпълняваха нормите си средно 109 на сто, а сега средното изпълнение на нормите е 112·3 на сто. Преди обучението работниците обслужваха средно по 4 стана, а сега те обслужват средно по 5 стана. Първокачествената продукция нарасна от 94 на сто на 97·5 на сто от общия обем.

Благодарение на системните грижи на партийната, профсъюзната и младежката организации и стопанското ръководство за техническото обучение на работниците, в предприятието няма работник под нормата. Много са работниците — носители на почетни звания, а др. Пенка Маркова, Любка Доброволска, Радка Йовчева, Стоянка Рачева, Стефан Върбанов са носители на значката „Отличник“ на Министерството на леката и хранителна промишленост.

Техническото обучение помогна за повишаване производителността на труда и работната заплата на работниците. Така например др. Тодорка Ненова преди обучението получаваше средна надница 20·78 лева, а след това 24·72 лв., а др. Тодорка Червенкова повиши месечната си заплата близо със 150 лева.

Стремежът към квалификация на работниците и инженерно-техническия персонал и грижите на партийната организация, профорганизацията и младежката организация доведоха до това, че предприятието вече за трета година не отстъпва от първите места в системата на текстилната промишленост. Колективът ни е носител на две награди на МЛХП и ЦС на профсъюзите, а за първото тримесечие на т. г. е национален първенец, носител на преходното червено знаме на Министерския съвет.

Ръководството на предприятието, партийната и масовите организации са насочили своите сили и провеждат организаторска и възпитателна работа така, че тя да допринесе колкото се може повече за културно-техническата подготовка на работниците. Те подкрепят инициативата и подпомагат всички, които желаят да се учат задочно в техникумите и другите институти. Сега трима работника се учат в техникума по текстил, а четири работници следват във вечерната гимназия.

Партийната организация отблизо следи и разпространява опита на първенците. Комунистите-първенци в производството получиха партийни поръчения да предават своя опит в ръководените от самите тях школи. От друга страна, по инициатива на профкомитета се организират срещи с предачки и тъкачки, на които първенци-качественици, като др. Пенка Кирова, Йорданка Петрова разказват своя опит. Всичко това помогна 46 тъкачки да дават само стопроцентова първокачествена продукция.

Към работническия клуб е обзаведен технически кабинет, в който са предоставени на работниците голям брой помагала и експонати. Методическото бюро на предприятието в него организира периодическо изнасяне на беседи на технически теми съобразно подготовката на работниците, майсторите и техниците.

За повишаване квалификацията на работниците помага с лекции и консултации и научно-техническото дружество. Голям брой от лекторите и ръководителите на различните форми на техническо обучение са членове на научно-техническото дружество.

Ние се стремим цялостната възпитателна работа да помогне на всеки работник, майстор, техник и инженер да разбере, че като овладява теорията и практиката на производствения процес, подобрява производителността на труда, качеството на продукцията, допринася за общия напредък на нашата Родина, за засилване на нейната икономическа мощ, за подобряване на материалното и културното положение на трудещите се.

Георги РАДЕВ
главен инженер при ф-ка „Васил Мавриков“ — Търново

Не забравят лозята и овощните градини

Хубаво, почти 8-километрово шосе води от Павликени за с. Дъскот. В протежение на повече от километър отсам селото стройно са подредени сливови дръвчета с еднаква височина и корони. Приятно е да се пътува по това шосе . . .

— Тук едно време имаше гори—ме сепва гласът на моята съпътничка, с която наближавахме с. Дъскот. — А сега какво хубаво лозе!

И наистина, хубаво, отрупано с много реса, лозе се е опънало в прави редове от горната страна на пътя. От другата—ширнал се е блок с маточници. Свойски е гледано и лозето, и маточниците, имат вид на хубав приятно-зелен килим.

ЗА ЛОЗАРСТВОТО — НАЙ-ГОЛЕМИ ГРИЖИ

При образуване на стопанството в с. Дъскот е имало около 1,700 декара лозя. Днес кооператорите обработват близо 2,500 декара. Освен това има и 74 декара маточници. Миналата година кооперативът получи близо 780,000 лв. доходи от лозята. Тази година е запланувал да получи над 1,100,000 лв. Постъпването на заплануваните доходи са напълно възможни, но изискват да се полагат системни грижи за лозята. Тия грижи са залегнали и в плановете на стопанството. Заплануване е да бъдат напръскани 6 пъти, да бъдат окопани и извързани 3 пъти. Това не е останало само в плана, а той се изпълнява последователно. До сега кооператорите са окопали два пъти лозята, извързват ги втори път. Напръскани са вече пет пъти. Когато трябва да се пръскат лозята, в селото остават само тия, които не могат да бъдат в помощ при напръскването. На 18 и 19 юни само за ден и половина 1,000 кооператори напръскаха всичките лози. След още едно напръскване може да се каже, че лозовата реколта е напълно предпазена от болести и неприятели. Големите грижи дават резултат—ресата показва богата реколта.

За срочното напръскване на лозята голяма роля играе съревнованието между бригадите и звената, което се отчита редовно. На челно място в съревнованието са бригадите на др. Петър Обрешков и на др. Димитър Тодоров и звената на Борис Хр. Джандаров и Кирил С. Недев. Те винаги първи приключваха и с резитбата, и с отгребването, и с чистенето на росните корени, окопаването, пръскането на лозята и др.

СВОЙСКА РЪКА Е ПИПАЛА ТУК

Когато видях хубавите попътни сливови насаждения преди селото, аз си представих красива овощна градина. И не се излъгах. Овощната градина с младите ябълкови насаждения представлява сякаш огромен стадион, на който в стройни редици са застанали млади физкултурници и като че ли чакат само условен знак да почнат да се движат. От 705-те засадени тук през м. януари т. г. ябълкови дръвчета само едно е пречупено—всички други са свежи, раззеленили върхове. По тия дръвчета, по насаденото с орехови дръвчета пасбище, по всички други насаждения около нивите и по лозята личи, че е пипала свойска ръка. Прекрасна е гората от ябълки, сливи, круши, праскови. Не са малко и разсадите както за овощни дръвчета, така и за ракита, иглолистните дръвчета и др. На голяма площ са се ширнали и розовите насаждения. А като са нацъфтели розите —отдалеч се виждат като покривка, избродирана от сръчните ръце на пъргава девойка. Само че не девойка е избродирала тая покривка, не някой факир с един замах е посадил тия дървета. Това са направили кооператорите от бригадата на др. Надежда Владимирова под непосредственото ръководство на техническия ръководител др. Колю Мошев. Своя опит, придобит в дългогодишната му практика, той прилага с успех.

Не малко грижи са положили и той, и кооператорите, за да представлява разсадникът приказен рай. Рано през пролета са почистили овощните дръвчета от вредители. След като са ги окопали преди и след цъфтежа, са напръскали дръвчетата с комбиниран разтвор от ДДТ—20 процента, бордолезов разтвор, хексахлоран и калциев арсенат.

— По-добре е да ги пръскаме с оловен арсенат—казва др. Мошев,—но нямаше такъв, затова ги пръскаме с калциев арсенат. Вместо да пръскаме поотделно с тия препарати, ние направихме комбиниран разтвор. По тоя начин спестихме време. След второто напръскване ние окопахме още веднаж около дръвчетата.

Освен това семенните участъци са окопани два пъти. Растенията са извързвани един път и пенсирани два пъти.

От овощната градина миналата година са получени над 210,000 лева. Тая година е запланувано да се получат 380,000 лв. Грижите за тях говорят, че планът ще бъде изпълнен.

Но кооператорите от овощарската бригада не мислят само за изпълнението на плана за тази година. Те гледат напред в бъдещето. Това, което са направили, не ги задоволява. Следващите години ще засадят декоративни храсти, кълбести салкъми, линейни и смолисти дръвчета, кленове и др. От тях стопанството ще получи не малко средства. Освен това при резервоара на водопровода ще засеят още тая есен борови дръвчета, а по-късно цялата местност наоколо ще превърнат в красив парк за почивка на трудолюбивите кооператори от селото.

Всичко това говори за разцъфтяването на кооперативa в село Дъскот, за стремежа да се застъпват все повече култури и различни отрасли, за борбата на кооператорите и желанието им да вървят напред, към по-светлото социалистическо утре.

Д. Пашова
наш спец. пратеник

СПЕСТЯВАТ ЕЛЕКТРОЕНЕРГИЯ

В ДВЗ „А. Жданов“ в Дряново се провеждат системни мероприятия за постигане максимум икономия от електрическа енергия.

Мощността на електромоторите, прикрепени към машините, се съблюдава да е такава, че те да бъдат нормално натоварени. Следи се своевременното изключване на лампите за осветление и помпата за вода.

В резултат на тези и други мерки в завода от началото на годината до сега са спестени 51,794 киловатчаса електроенергия, докато през цялата 1954 година е направена икономия 9,085 киловатчаса. Тези постижения, макар и да са значителни, не отговарят на възможностите на завода. „Косинус фи“ в мрежата все още е под 0·75. Машините работят често с променлив товар. Необходимо е да се положат по-големи усилия за равномерно натоварване на машините, което ще допринесе за по-пълно оползотворяване на електричеството.

Нашата ежедневна работа показва, че има много на пръв поглед дребни неща, които като се вземат под внимание спомагат за реализиране на икономия. А нестеливото разходване на електроенергията има много голямо значение за народното стопанство, за изпълнение на обещанията по призива на 25-те.

Помислете, със спестените от ждановци 51,794 киловатчаса електричество могат да се изработят 517,000 метра памучни тъкани или да се добият 3,625 тона въглища!

Бенко Стоянов
главен енергетик при ДВЗ „Андрей Жданов“ в Дряново

МАЙСТОРИ НА ЯГОДОВИЯ ПУЛП

В пулповия преработвателен пункт на гара Михалци — Стамболово е оживено. Ежедневно тук се разтоварват хиляди килограми червени ягоди.

Наредени около работните маси, повече от 50 жени манипулират с крехките плодове. Всички бързат. Човек би помислил — тук няма първи и последни, но все пак не може да не му направи впечатление чевръстото движение на ръцете на комунистката Мара Пенева Алексиева. Срещу нейното име е записано най-голямото число 1,615 кг. Средно на ден тя обработва до 120 кг и постига повече от две норми. Със старанието си др. Алексиева е пример за останалите работнички.

Др. Мара Аврамова, която работи в съседство с нея, е същ[illegible] една от първите. По тях се р[illegible]няват и др. Мария Ив. Станчев[illegible] Ружа Ив. Драганова и други.

А преносвачката Анка А. Ма[illegible]симова вече пренесе над 31,000 [illegible] манипулирани ягоди от ра[illegible] маси до масата на к[illegible] контрол.

Благодарение на [illegible]та на целия к[illegible] селкоопът[illegible]

СЪВЕТИ НА СПЕЦИАЛИСТА

Грижи към овощните градини

Държавата и народът трябва да получат повече плодове, а кооператорите и частните стопани — по-големи парични доходи от притежаваните от тях овощни градини. Това изисква по-системни грижи за овощните дървета, за да се опази напълно ябълковата и сливовата реколта в онези околии на окръга, където има такава, и да се подготвят овощните дървета за залагането на плодни пъпки за следващата година. Затова, наред с грижите за другите култури, пред овощарите в окръга стоят всекидневно неотложни задачи за правилното отглеждане на овощните градини.

Приложените до сега мероприятия в овощните градини обаче са крайно незадоволителни. С малки изключения, почти в целия окръг не се извършиха пръсканията против червените листни петна по сливата, въпреки дадените нареждания от предупредителната служба. Не се проведоха и пръсканията против сливовата оса, която в някои райони, като Плачковския в Дряновска околия, унищожи и малката сливова реколта. Борбата с гъботворката се проведе на малки площи и от единични ТКЗС и частни стопани. Оставена безнаказано да се разпространява, тя обезлисти някои овощни градини и дървета. По шосето от с. Мердаия за с. Златарица Еленското пътно управление е засадило тази пролет от двете страни ябълкови и крушови дръвчета, но не положи по-нататък грижи за тях. Не е направена резитба след засаждането и не са опазени от гъботворката. Над 200 ябълкови, махалебкови и други дървета са съвсем обезлистени, като че ли изсъхнали. ТКЗС в селата Длъгня и Маноя, Дряновско, при появата на гъботворката започнаха да водят борба с нея, но работата не изведоха до край — оставиха ненапръскани градини. Поради това ред градини и дървета в стопанствата сега са съвсем без листа, изядени от гъботворката. Такива дървета не могат да заложат плодни пъпки за следващата година. При тези недостатъчни грижи не може да се повиши и стойността на трудоденя.

Горните примери показват, че са необходими постоянни и системни грижи за отглеждането и опазването на овощните дървета.

Сега максимални грижи трябва да се положат за запазване на влагата в почвата. В градини, в които под овощните дървета се поддържа черна угар, след падналите валежи не трябва да се допуска образуване на кора или притъпкване, защото тогава се изпарява най-много влага. Това налага почвата да се разрохква веднага след валежите, с което се постига и унищожаване на бурените. В овощни градини, в които се засяват окопни подкултури, трябва редовно да се извършва окопаването им и да не се допускат плевели, а там, където почвата под дърветата се разработва в околостъблени кръгове на широчината на короната и повече, или на угарни ивици, тя трябва да се поддържа в рохкаво състояние, чиста от плевели. В младите градини и дърветата край шосетата и пътищата, засадени тази пролет, след дъждовете и след разрохкването на почвата трябва да се мулчира със слама или недобре угнил оборски тор в пласт дебел 10 — 15 см за запазване на повече влага. Ако не се вземат тези мерки, с настъпването на летните сухи месеци дърветата ще се развиват слабо, ще имат малък прираст, а в плододаващите градини голяма част от завръза ще окапе, плодовете ще останат дребни, влагата ще се изразходва за изхранването на плевелите и дърветата не ще могат да заложат плодни пъпки за следващата година.

Заедно със запазването на влагата, сега е необходимо да се извърши подхранване на овощните дървета с минерални торове. При това трябва да се спазва следното: за ябълковите дървета в година със слабо плодоносене или без плодоносене, каквато е 1955 година, трябва да се направи едно подхранване до края на м. юни с 10—12 кг амониева селитра на декар и второ подхранване през м. септември; за костилковите е необходимо също едно подхранване с 10—12 кг амониева селитра на декар и второ със същата доза през есента. Амониевата селитра се разхвърля по цялата площ преди разрохкване на почвата. При недостатъчно минерални торове в неполивните райони, подхранването може да бъде извършено и с местни торове: торна течност (разреден 2—3 пъти с вода угнил оборски тор), животинска пикоч (разредена 5—6 пъти с вода) или птичи тор, (разреден 10—12 пъти с вода по тегло). Течните торове се внасят в бразди по една и половина кофа на 3—4 погонни метра. Разстоянието от стъблото на дървото до първата бразда е 1·5 до 2 м, а бразда от бразда се правят на 50—100 см. След поливането с тези торове браздите се разрохкват с окопвачка или култиватор.

Сега енергично трябва да продължи борбата с болестите и неприятелите на овощните дървета. От средата на м. юни до към средата на м. юли летежът на пеперудата на плодовия червей е слаб и може да мине без пръскане. Обаче след това трябва да продължи борбата срещу второто поколение на ябълковия червей, срещу което трябва да се извършат три пръскания. След като предупредителната служба даде момента за пръскане срещу второто поколение, който обикновено е към последната третина на м. юли, второто и третото пръскания се извършват с промеждутък от 10—14 дни едно от друго—второто обикновено през първата половина на м. август, а третото през втората му половина. Тези две пръскания са решаващи в борбата за намаляване червивостта до минимум. В борбата с ябълковия плодов червей най-добри резултати се получават при пръскане със следните препарати: оловен арсенат в доза 700 гр за 100 литри вода, ДДТ (20 на сто)—2 кг за 100 литри разтвори „Е—605 форте“. Оловният арсенат и „Е—605 форте“ трябва да се избягват като силно отровни, затова последните две пръсквания трябва да се извършват с ДДТ (20 на сто) — 2 или 2·5 кг за 100 литри разтвор.

В запазените градини не трябва да се допуска проникване на гъботворката. Веднага като се забележи появяването на гъсеници трябва дърветата да се напръскат с 1 на сто ДДТ (20 на сто).

Тази година при изобилните валежи опасността от поява на ръжда по сливовите дървета е много голяма, затова трябва да се извърши пръскане на всички сливови дървета с 1 на сто бордолезов разтвор най-късно до края на м. юни.

При поява на листни въшки, кръвна въшка, червени паячета и др. трябва също така да се извърши пръскане на нападнатите дървета с никотинов сулфат — 200 гр за 100 литри вода или „Е—605 форте“ —50 куб. см за 100 литри вода.

Системните и непрекъснати грижи за овощните градини и единични овощни дървета осигуряват подоброто им развитие и повече плодове за народа.

П. Маринов
директор на Държ. овощарска [illegible] опитна станция в гр. [illegible]

ОТКРОВЕН РАЗГОВОР ЗА МИРА

ХУБАВО Е ДА СЕ ЖИВЕЕ И РАБОТИ В МИР

Виждам какви големи усилия полага Съветският съюз, за да могат народите да живеят в мир. Аз и моите другари сме много радостни от събитията, които напоследък стават по света — сключването на договор във Варшава между осемте държави, договора с Австрия, а също така и подписаната в Белград съвместна декларация между правителствата на Съветския съюз и ФНР Югославия. Те правят нашия труд по-спокоен, нашето бъдеще по-светло.

С интерес следя работата на Световното събрание на мира в Хелзинки. Решенията, които ще вземе то, не могат да бъдат други, освен за запазване на мира. Така хубаво е да се работи и живее в мир! Аз съм на 25 години. Само преди две години завърших военна служба. Отскоро започнах да си строя къща. С упорит труд и с помощта на другари и близки ще я завърша. Силно желая и ние, и нашите деца да живеят в мир, да няма война.

Гено Иванов
работник в Околийския промкомбинат в Севлиево

ГНЯВ НАКИПЯВА В ГЪРДИТЕ МИ . . .

Нашият труд е спорен и животът ни хубав, защото родната Комунистическа партия и Правителството днес нямат по-важна грижа, от грижата да осигурят на народа мир и благоденствие.

Още в ранните години на моя живот изпитах на собствения си гръб тежестта на капитализма. През 1927 г., когато трябваше да се радвам на младото си семейство, безработицата и нищетата ме прокудиха далеч от родния край. Тежки, много тежки бяха годините, които прекарах по френските чифликчийски земи. Още по-тежък беше животът ми като овчар на остров Корсика. А като си спомня за хилядите скитащи гладни безработни с месеци хора в Марсилия, за единствения подслон, който имахме по бреговете и под мостовете на река Сена, за бясната експлоатация на чифликчиите, за мизерния живот на трудовите хора, гняв накипява в гърдите ми против американските империалисти, които подготвят нова война, за да ни хвърлят отново в капиталистическо робство.

За живота, за щастието на хората поддържам с цялото си сърце великото историческо дело на Варшавското съвещание и сключения договор между осемте европейски държави за дружба, сътрудничество и взаимна помощ. Приветствувам горещо Световното събрание на мира и вярвам в успеха на решенията му. На мен и на стотиците кооператори от нашето село е нужен мир и ние ще го браним с упорит труд в борбата за високи добиви.

Георги Генов
кооператор от с. Благоево, Г. Оряховско

С интерес очаквам Световния конгрес на майките

Болка свива сърцето ми, когато чуя да се говори за нова световна война. Омразата ми към тези, които искат да я подпалят, нараства. С ужас си спомням за Втората световна война, в която загубих своя другар и останах вдовица с малко дете. Подкрепа получих от нашата Народна власт. Да се боря с трудностите ме научи родната Комунистическа партия, на която станах член.

Сега детето ми расте и учи, неговото светло бъдеще е гарантирано. Работя спокойно в производството, защото знам, че за детето ми има кой да се грижи, че за неговото възпитание работят нашите народни учители. Уверени в щастливото бъдеще на децата си са всички майки в нашата свободна Родина.

Ние, майките, изтръпваме от гняв и ненавист при безумните постъпки на подпалвачите на война, които искат да хвърлят света в нова кървава касапница, да помрачат щастието на децата ни. Затова заставаме твърдо в редиците на борците за мир. Ние не искаме децата ни да стават жертва на налудничавите планове на империалистите. На предстоящия Световен конгрес на жените-майки ще покажем нашата сплотеност, нашата твърда воля да се борим с всички сили за запазването на мира, за гарантиране спокойния живот на нашите деца.

Евангелина Георгиева,
качествен контрольор във ф-ка „Вълко Червенков" в Габрово

В редица села, като Русаля — Търновско, Бяла Черква — Павликенско, Горски горен Тръмбеш — Г. Оряховско, Златарица — Еленско и др., се изоставя с нагледната агитация по прибирането на реколтата.

Кар. *П. Борсуков*

— Къде сте тръгнали бе, другари? Не виждате ли, че още не сме готови с нагледната агитация! Да я направим, че тогаз. . .

МАЛКИТЕ СТЪРШЕЛЧЕТА ОТ СЕЛСКИТЕ ИМНОГОТИРАЖКИ НА ГОСТИ У БАТЕ СТЪРШЕЛ

РИБАТА СЕ ВМИРИСВА ОТ ГЛАВАТА

Е, холан, чак толкова не са я подредили младежите в с. Златарица, че си седнала, Еленке, под път и над път да ги хвалиш и позлатяваш.

Тръгнали ли са те един път с всички хора? Ха, ето сега хората окопават царевицата, готвят се за жътвата, а те? Трябваше да напишат поне някой-друг лозунг из селото за жътвата, да подсетят хората да побързат с подготовката. . . Не видиш ли, че ечемикът старците го захванаха, а те. . .пръсти не мръднаха.

Абе да е само това, то как да е ще се преглътне. Но, я ми кажи ти защо събранието със „съюзната интелигенция" за включването й в подготовката и прибирането на реколтата се посети само от 15 младежи, а те са 50? Защо не е приет още план за участието на младежите от териториалното дружество на ДСНМ в кампанията? Защо на сесията на МНСДТ за лятната кампания нямаше младежи, а секретарят на териториалното дружество Иларион Дурчев със своя постоянен спътник — просветника на дружеството Дончо Станчев, след като разнесоха проекто-решенията на сесията по масите потъпаха в задната стаичка на ресторанта?

Ех, да беше само видяла как те стискаха шишенцата с ментовка!

Но ти се чудиш? Няма нищо чудно тук, бойовото! Младите не вървят поне в крак със старите, защото главата им не е на място. Хубавичко го казва народната поговорка: „Рибата се вмирисва от главата!"

ЗАДАЧА

(За домакина на стопанството)

Дадено: Двубутална противопожарна помпа, собственост на ТКЗС в с. Златарица, покрита с дебел слой ръжда, оплетена в гъста мрежа от паяджина. . . и мухъл.

Пита се: Колко сантиметра е ръждата, колко километра е паяджината, колко милиона единици пеницилин ще се получи от мухала и като се предаде пеницилинът, дали ще стигнат парите за наточване на ненаточените сърпове на стопанството?

(„Из **„Стършелово жило"** от многотиражката **„Устрем"** в с. Златарица, Еленско)

СЪОБЩЕНИЕ

Звеноводите и кооператорите от първа бригада съобщават, че всеки ден от 8 до 15 часа загубват бригадира си Иван Ненов. Който го открие и съобщи на управителния съвет на ТКЗС, ще получи една бригадирска чанта.

Забележка на редакцията: Наградата ще получи редакцията на многотиражката, защото вече го откри у дома му, като си хранел пиленцата.

(Из **„Нашият хумор"** от многотиражката **„Стопански подем"** в с. Добри дял, Г. Оряховско)

И ЗА НАШИТЕ ХЛЕБАРИ

Разрешете ми, другари
да ви кажа как я вършат
днеска нашите хлебари.
С две-три думи... и ще свърша.

По-за бърже и за лесно
двойни хлябове те вадят.
Чуйте, колко интересно
на клиента ги предлагат:

— Хляб ми дайте, килограм,
че ме стърже от одеве.
— Ще повярвам и ще дам,
двоен само ако вземеш.

Горскосливовски хлебари,
боси лука не газете,
бате Стършел ще ви свари,
ще ви друса, разберете!

Хр. Г.

(По дописка на П. Деливлаев)

ЛЕКАРЯТ ВИ СЪВЕТВА

Ягодите — лечебен плод

Ягодите заемат особено място между всички плодове, поради ранното си зреене и ценния си химичен състав. Те съдържат фруктоза, захар, гликоза, целулоза, 85 до 88 на сто плодова вода, богата на най-различни органични киселини: лимонена, ябълчена и в следи винена, салицилова и оксалова.

Това е първият пролетен плод, богат на витамин „С", съдържащ значително количество витамин „А" и малки количества витамин „К", никотинова киселина и тиамин.

От направените научни изследвания е установено, че ягодите действуват много благоприятно при редица вътрешни заболявания, а не рядко системната им употреба през сезона води до пълно излекуване. Благодарение на съдържанието си на пектин, дъбилни вещества, лимонена, ябълчена и винена киселини, те действуват противоферментативно и противогнилостно, противовъзпалително на чревната лигавица. Оттук се обяснява тяхното широко и резултатно приложение при лекуването на остри и хронични възпаления на лигавицата на червата.

Благоприятно е въздействието им върху сърдечната дейност. Комбинираното приемане на ягоди, заедно с поддържащи сърдечната дейност лекарства, оказва не рядко очудващо въздействие върху сърдечни заболявания, дори и при декомпенсирана сърдечна дейност. Регулира се ритъмът на сърдечната дейност, пулсът, подобрява се общото състояние на болния. Този ефект ягодите оказват благодарение на съдържанието си на калиеви соли, магнезий, желязо, мед, калций, фосфор, които действуват пикочоотделително и облекчават сърдечната дейност.

Лечебното действие на ягодите е проучено и върху бъбречни и чернодробни заболявания. Хронически хепатити и нефрити, които при друго лечение са останали без промяна, след приложение на ягодова диета са показали значително подобрение, а острите нефрити и хепатити се излекуват — ягодите стимулират оздравителния процес.

Богатото съдържание на ягодите ги прави прекрасна храна и за малките деца. За кърмачетата след третия месец е хубаво да се дават във вид на плодов сок в количество съответно на възрастта, а на по-големите деца да се дава като цял плод.

Ягодите представляват един от най-ценните плодове на нашата земя, който трябва да употребяваме като лекарство и като храна.

д-р Кирил П. Манолов

ЛЕКЦИИ В ПРОФКАБИНЕТА

В салона на профкабинета при ОСПС —Търново ще се изнесат следните лекции:

На 28 т. м. в 6·30 ч. — „Основни положения в учението на Иван Павлов — лектор д-р Платиканов;

На 30 т. м. в 17·00 ч. — „Отчитане на труда и работната заплата в строителството" — лектор Трифон Трифонов.

За свободните часове

Кръстословица

Съставил: *Велко Ст. Велков — с. Катранджии, Дряновско.*

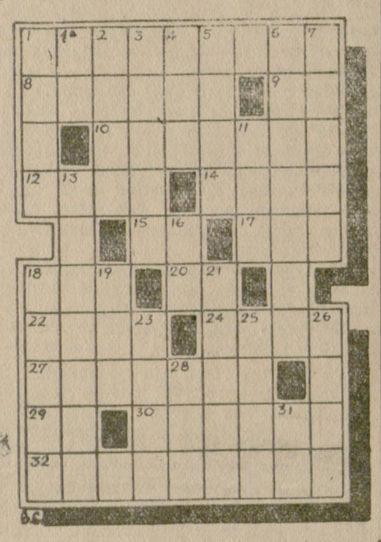

Водоравно: 1. Устройство за затопляне на въздуха; 8. Река в СССР; 9. Нота; 10. Порода овце; 12. Град във Франция; 14; Домакинска необходимост; 15. Еднакви гласни; 17. Герой на Шекспир; 18. Град в Белгия; 20. Утвърдителна частица; 22. Древен грък; 24. Лек прозрачен плат за покриване на лицето; 27. Минерал с червен цвят, състоящ се от сяра и живак; 29. Отзвук; 30. Способност, даровитост; 32. Морски водорасли, от пепелта на които се добива йод.

Отвесно: 1. Опиващо питие, разпространено по островите на Меланезия и Полинезия; 1 „а". Немски предлог; 2. Перуанска овца; 3. Град-пристанище в СССР; 4. Смях (френски); 5. Част от окото; 6. Поезия, посветена на любовта; 7. Пружина; 11. Река в Египет; 13. Кратко възражение, отговор; 16. Произведение на Данте Алигиери; 18. Староеврейска парична единица; 19. Едно (на немски); 21. Възвишение край Белград; 23. Дипломатически писма; 25. Обредна принадлежност; 26. Презимето на френски писател; 28. Чуждо име; 31. Местоимение.

Справочник на читателя

КИНО

Кината в окръга от 27 юни до 3 юли ще прожектират филмите: **„9-ти септември"** — *Търново:* „Опърничавия" и „Смели хора"; **„Искра"**—*Търново:* — „Петимата от улица „Барска"; **„Майчина грижа"** —*Габрово:* „Тя танцува само едно лято" и По следите"; **„Хр. Смирненски"** — *Габрово*: „Септемврийци" и „Нашето сърце"; **„Ив. Владков"**—*Дряново*:— „Център нападател" и „Тревога в цирка"; **„Хр. Ботев"** —*Елена:*— „Партиен билет" и „Аринка"; **„Хр. Ботев"** — *Лясковец* — „Съдбата на жените" и „Това не бива да се забравя"; **„Модерен театър"** — *Павликени*: —„Давид Гурамишвили" и „Опасен товар"; **„Минчо Михайлов"**— *Севлиево:*— „Здравей Москва!" и „Момичето Кристина"; **„В. Коларов"** — *Трявна*: — Завръщането на В. Бортников" и „Тайната на планинскот езеро".

ПРОГРАМА НА МАЧОВЕТЕ

В неделя—26 юни от „Б" републиканска северозападна група в окръга ще се проведат следните срещи: „Локомотив" Г. Оряховица — „Динамо" Габрово; „Локомотив" Дряново—„Ударник" Плевен.

От „А" окръжна група ще бъдат уредени следните футболни срещи: „Урожай" Сухиндол—„Динамо" Трявна; „Локомотив" Севлиево — „Червено знаме" — Търново; „Червено знаме" Елена—„Червено знаме" Лясковец; „Урожай" Б. Черква—„Динамо" Севлиево; Дом офицера Търново—Дом офицера Г. Оряховица; „Сърп и чук" Габрово—„Червено знаме" Г. Оряховица.

Министерство на финансите
Държавен застрахователен институт

ГРАЖДАНИ,

Поддържайте редовно застраховките си! Сключвайте НОВИ ЗАСТРАХОВКИ — ЖИВОТ! Застраховката живот е дългосрочно спестяване с рисков характер и цели обезпечаване и повишаване на материалното благосъстояние на застрахованите и техните семейства. При изтичане на срока, при нещастен случай или загубване трудоспособност от злополука, ДЗИ изплаща веднага договорираната сума.

Граждани, със спестеното днес, чрез застраховката утре ще задоволите по-пълно вашите нараснали потребности.

1 — 1

НОВ ЖИВОТ

РАЗКАЗ

Къщата на Мишо Денев, забита в сламенно-жълтия бряг на края на селото, с избочен през прозореца кюнец, изглеждаше да е направена съвсем на шега.

Когато по шосето профучи автомобил, разкривената й врата силно се отваря и навън рукват куп деца: чорлави и боси с лица, добили цвета на глинестия бряг.

Децата на бай Мишо рядко се застояват в бедната и с нищо не привличаща ги бащина къща.

По цял ден те кръстосват селото на дълж и нашир. Ще се мярнат на групичка ту на шосето, ту край реката, подгонили ята от патки. Или пък в черковния двор на някое черничево дърво ядат лакомо бобонки. Ще се завърнат чак вечерта и яли или не яли се натъркалват изморени и заспиват.

Бай Мишо и болничавата му жена Пенка по цели дни се трепят по големите ниви на Пеню Джамбаза и вечер се завръщат късно.

— Мишо, тука ли са децата? — пита Пенка и се разтоварва от багажа пред къщи.

— Тука са. Заспали—отговаря бай Мишо, след като пипнешком в тъмнината намери кибрит и запали газеничето, което със страхливо-трепкащо пламъче едва освети с бледо-жълта светлина полуголите им телца.

— До кога ще е тоз живот, — туй теглo! До тъмно да се трепиш, а децата ни гладни да лягат . . . И къща като свят да си нямаме — укорно си мърмори Пенка и сяда на прага на вратите да си отдъхне.

— Скоро ще се свърши с теглото, жена. Не се тревожи! Но докато нашият труд отива в дълбоките хамбари на Джамбазов, добро не може да се очаква.

— Тези думи, така уверени и почти в същия смисъл, бай Мишо чу и запомни от устата на Вачко — машиниста на мелницата.

Беше срещу Нова година. Тогава той донесе на гърб и изсипа в коша на мелницата последното си жито. Вачко, като мисли, а в дъното на коша и видя колко дава въ[illegible], поде:

— Мишо, как така, а? Който сее да следи к[illegible] пшеница за него кълнженията по [illegible] нито е орал, нито е осъществява [illegible] зерката отгоре с п[illegible]

жънал, а хамбарите му пращят от жито.

— Остави това, че е кълнца, ами последно . . . Изметох го, а де му е краят — отръска с каскет раменете си бай Мишо и погледна жадно и уверено Вачка в очите, от когото сякаш получи бащинско покровителство.

На края на разговора Вачко приближи глава до ухото му и пришепна:

—Хитлеристите ядат здравата пердаха. Нашите идат! . . . На Джамбаза скоро ще му стиснат цървулите.

В една тиха лунна вечер, когато бай Мишо зави в тясната уличка край училището, Вачко го настигна и скришом му подаде свит на малко топче вестник.

— Нелегален е. Прочети и ми го върни! Но нито дума на никого— предупреди го той, като го погледна строго и съвсем отблизо в очите.

С разтреперани от стеснение пръсти бай Мишо скъта вестника в пазва и погледна Вачка с доволна усмивка, посребрена от хубавата луна. Като не можа да откъсне нито дума от засъхналото си от вълнение гърло, бай Мишо залепи длан на лявата страна на гърдите си, направи една суха глътка и не продума, но думите като че ясно следваха:

— Вярвай ми! Бъди спокоен!

След тази среща всяка сутрин той все си намираше работа да намине край мелницата и да се осведоми от Вачка за новини от радиостанциите „Христо Ботев" и „Москва", да получи или предаде нелегални материали или вестник.

Когато научи за победата на Червената армия над хитлеристите в Сталинград, той не можеше да скрие радостта си пред никого.

Пеню Джамбаза долови радостта на бай Мишо и страшно му се ядоса.

Една сутрин, когато бай Мишо изведе воловете от сайванта на Джамбаза и ги впрягаше, той го предупреди с нескрита злоба.

— Мишка — така го зовеше той, когато му е ядосан за нещо, като влагаше не малка доза подигравателност, — ти много взе да бистриш политиката, ама ще скъсаме дослука.

Бай Мишо го изгледа изпод вежди с бялото на орбитите си, кръвта нахлу в лицето му, но не каза нищо.

Джамбаза долови недружелюбния поглед на бай Мишо и като тропна нервно няколко пъти с бастуна си по земята започна да ругае:

— Като не ти дам земя и инвентар да работиш, като куче ще умреш от глад. Не се ли виждаш колко ти е халът, ами политика ще ми развиваш! — Застанал като борещ се петел, думите му плющяха бързо и рязко. Прошарените му мустаци се повдигаха напред, ту пак лягаха върху устата му. А кръвясалите му очи сякаш се удвоиха, изпъкнаха напред.

Бай Мишо не можа да се сдържи:

— Здрав ли съм, работа много, бай Пеньо. Нали е то само за един гладен залък — му отговори сдържано той, като очевидно се стараеше да не го дразни повече и потегли воловете към вратника.

Този път Пеню Джамбаза не остави бай Мишо да затвори портата, а сам стори това, но някак си ядосано и демонстративно, като я хлопна силно в дирека и нервно тикна ключалката още след излизането на колата. . .

От ден на ден, наравно с новините, които долитаха за победите на Червената армия Джамбаза ставаше все по-досадлив и по-мрачен, а бай Мишо все по-спокоен и уверен в близкото щастливо бъдеще.

* * *

Не мина година от идването на народната власт и горовчани упорито заговориха за кооперирани на земята.

Бай Мишо беше един от най-запалените агитатори за образуването на кооперативното стопанство.

— С машини ще орем, с машини ще сеем, с машини ще жънем! Какво по-хубаво от това? А кажете, в тези малки ниви, къде може човек машина да обърне? Затова ще трябва да съберем земята. Да се кооперираме — обясняваше бай Мишо на група бедни и средни селяни, заобиколили го в обръч пред кръчмата на Иван Табака.

Той беше приет вече за член на Партията и тя добре беше го научила правилно да разбира и обяснява тези неща на хората.

Навсякъде в село Горово — по улици и площади, по вечеринки и събрания мъже и жени, мало и голямо горещят се и спорят само за кооперирание на земята.

Малоимотните искаха веднага да се основе кооперация и да станат нейни членове. Средните селяни не бяха против кооперацията, но повечето от тях се двоумяха. Те искаха да изчакат, първо да видят, че тогава. А кулаците подшушваха на колебаещите се: „Не ви трябва! Лошо ще бъде. . ."

Най-после привържениците на кооперацията се събраха и решиха. Записаха се 56 кооператори.

Бай Мишо беше избран в управата. Сега той заработи с още по-голяма енергия и бодрост за делото на кооперацията. Денонощно тича надолу-нагоре по комисии, по заседания, по събиране на инвентара, по замяна на земи, по строежи.

А когато в Горово за пръв път забумтя тракторът и потегли плуговете към местността „Долно ливаде", където беше очертан първият кооперативен блок, бай Мишо и още няколко кооператори от радост осъмнаха на блока. Те се заловиха бързо да почистват граничните камъни и да събарят междите.

В блока влизаше и една от големите ниви на Джамбаза. Бай Мишо беше работил тази нива повече от петнадесет години. Познати му бяха наоколо всяка бразда и граничен камък.

Когато се чу бумтенето на трактора, бай Мишо се изправи и видя машината, като иде към тях, направо през нивята.

— Другари, да бързаме, че тракторът иде! — подкани другарите си той и наново се залови да разкопава един тънак, но дълъг и дълбоко забит в земята камък.

— Монка, видиш ли го този пущината — показа с пръст той извадения камък,— кой знае колко поколения на съд е пращал.

— То се знае — се съгласи кооператорът Симеон Тачев, без да повдигне глава. Бързаше да изкорени една закелевяла киселица до самата межда.

Тракторът пристигна.

Манол се надигна от седалката му, за да се чуе по-добре и извика:

— Готово ли е? Камъните почистени ли са?

— Почистени! — отговориха почти едновременно двама или трима от кооператорите, а бай Мишо, като взе неволно войнишки стоеж, сграби каскета от главата си с дясната ръка и със същата даде посока на трактора, като възкликна:

— Карай, майка му стара! Да живее кооперацията!

Манол седна отново на седалката и тракторът тръгна. Плуговете паднаха, издрънкаха глухо и се забиха в чиместия слог.

Като погледна отдалечаващия се трактор, а след това и другарите си в очите, усмихнатият бай Мишо каза:

— С нашата Партия шега не бива! . . .

* * *

След големи трудности и несгоди прошумяха цели пет години. Години на напрегната, кръвтовска работа. Не беше лесно да се преобразят хората и да се убедят в правото дело на кооперацията; да се организира стопанската работа; да се правят строежи и наравно с това да се води упорита и непримирима борба със злостната пропаганда на кулаците.

Най-после трудът на шепата кооператори бе богато дарен. Накрая на селото се издигнаха дълги просторни обори, овчарник, коларо-железарска работилница. Зелените коронки на хубави млади дръвчета очертаха оградата на стопанския двор. В стопанството бяха привлечени всички селяни. Вън останаха само Пеню Джамбаза и още някои други като него. Започнаха се нови строежи, нов подем. Сплотиха се горовчани и поеха като лавина по широкия път на социалистическото преустройство.

От няколко години вече, след масовизирането на стопанството, бай Мишо постъпи на постоянна работа в кравефермата. В едно от жилищата за гледачите той пренесе и настани цялото си семейство. Управата на стопанството не се противопостави на това негово искане, защото той живееше при много тежки условия в малката си и крайно неудобна къщурка.

Пенка стана гледачка в птицефермата. Децата тръгнаха на училище.

И тук бай Мишо се прояви като най-добър стопанин. Това пролича от тлъстите и равни гърбове на кравите, от блясъка на чистия им и светъл като сребро косъм, от лъскавината на сякаш полированите им рога и от пълните гюмове с мляко, които се товарят и откарват в мандрата. А в обора, в който са навързани кравите в равна редица като строени войници, е светло и почистено във всяко време.

Бай Мишо обикна не само работата си, но и самите животни, на които в повечето случаи говори като на хора.

— Мръдни, мари Розке—награбил слама, подтиква той с рамо кравата Розка да се отмести, за да й постави нова постели. А малките теленца прегръща през шията, притегля муцунките им към лицето си и ги гали като деца.

Името на бай Мишо като добър кравар се прочу в цялата страна. Правителството го награди с „Народен орден на труда" — златен и парична награда.

Доволни и щастливи бяха в стопанството бай Мишо и Пенка.

Само една съкровена мечта ги гъделичкаше. Мъчеше ги. А тя е—да си имат къща.

Те се погрижиха, кооперацията помогна и тази тяхна мечта се осъществи. Накупиха си тухли, камъни, дърво, а камионите на стопанството за няколко дни привлякоха всички материали, които бяха необходими за къщата, и ги натрупаха в новия парцел, който народната власт му даде безвъзмездно. Група кооператори изкопаха основите на къщата, а строителната бригада на стопанството я иззида и покри само за седем дни.

Освен за материали, за друго нещо бай Мишо готови пари не даде. Всичко беше извършено срещу трудодни. Затова не почувствува, че строи къща.

Застава той настрани от нея, спретната и бяла, изникнала като гъбка след топъл пролетен дъжд, радва се и си казва:

— В кооперацията — там е нашата сила! Новата къща на бай Мишо не е голяма, но той удобно се настани в двете стаи, холчето, кухнята. А под кухнята е маза.

Не мина много време и в къщата започнаха да приждат едно след друго: модерна готварска печка, маса с куп учебници и книги за децата, бюфет, гардероб, а на стената в кухнята бе закачен високоговорител от селската радиоуредба.

Сяда бай Мишо пред къщата на изостанал от строежа един чукан, да си почине и да се полюбува на хубавата и топла звездна вечер.

През отворения прозорец на кухнята се чува високоговорителят като предава „час за селото". Слуша бай Мишо за успехите на много още първенци като него, за техния живот и си дума трогнат:

— Как е хубав сега животът. . . Хубав— нов живот!

Хр. Гоневски

Борба"—Търново, ул. „Васил Левски" № 11. ТЕЛЕФОНИ: Гл редактор—24-58; зам. гл. редактор и секретар—25-26; отдели—24-59 и 32-59; кореспондентски отдел—31-41 и домакинство и канцелария 25-27
ПЕЧАТ: Държ. печатно предприятие „Димитър Найденов" — Търново, ул. „Васил Левски" № 13, тел. 24-89.