Окр. ... БИБЛИОТЕКА ТЪРНОВО

ПРОЛЕТАРИИ ОТ ВСИЧКИ СТРАНИ, СЪЕДИНЯВАЙТЕ СЕ!

БОРБА

ОРГАН НА ОКРЪЖНИЯ КОМИТЕТ НА БКП, ОКРЪЖНИЯ НАРОДЕН СЪВЕТ НА ДЕПУТАТИТЕ НА ТРУДЕЩИТЕ СЕ И ОКРЪЖНИЯ КОМИТЕТ НА ОТЕЧЕСТВЕНИЯ ФРОНТ — ТЪРНОВО

Излиза три пъти седмично

Год. XI, бр. 20 (542) Търново, вторник 15 февруари 1955 г. Отд. бр. 20 ст.

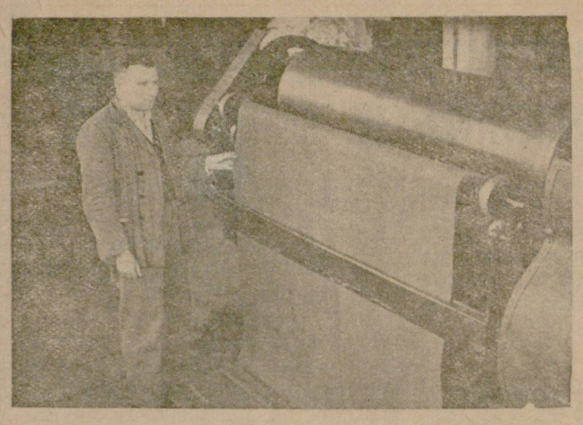

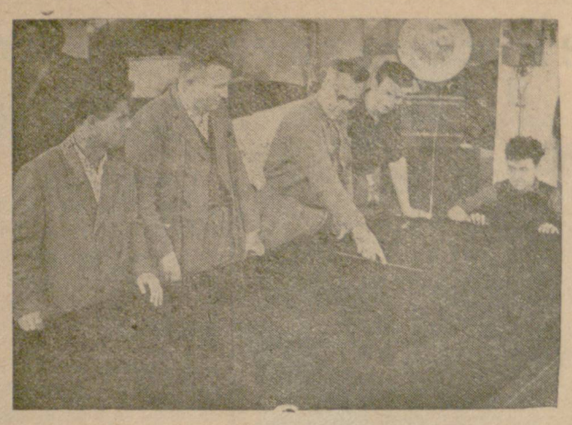

Рационализаторското движение във ф-ка „Ангел Кънчев" — Трявна бележи успехи. През миналата година са внедрени 5 рационализации. Те обхващат различни страни на производството.

Големи усъвършенствувания са направени в совалките. Секционният майстор Цанко Димитров е заменил основните окца с прорез, което улеснява вдяването. Предложението направено от Никола Ненов за използуването на шайба от плътен гьон вместо дървена е увеличило производителността на труда с 10 на сто.

Ускорено е сушенето на платовете. Благодарение на рационализацията на гл. инженер Минчо Рашков и завеждащия съоръжения Михаил Станев, с която по допълнителен канал в сушилнята се вкарва топъл въздух, производителността на труда се е увеличила с 15 на сто.

Важно значение за стимулиране на работниците има часовникът за измерване на плата, направен от др. Никола Камбуров.

Подобрения са внесени и в съоръженията. Михаил Станев е открил специален кран автомат за резервоара, с който се регулира равнището на водата.

Годишният икономически ефект само на три от направените рационализации е 46,000 лева.

На снимките: 1. Главният инженер Минчо Рашков, автор на няколко рационализации, пред сушилния апарат. 2. Проверка на качеството на готовата продукция.

Снимки: *К. Минев*

МИРЕН ТРУД ЗА РОДИНАТА

☆ ☆ ☆ ☆ ☆

В първите редици

Работниците от ф-ка „Ненко Илиев" в Севлиево отчетоха пред Партията и народа високи трудови постижения през 1954 година. Обещанията по призива на десетте столични предприятия изпълниха. Произвели са 3 на сто над обещаните електрически материали. Икономисали са от снижение себестойността на продукцията 102,000 лева, от материали — 68,000 лева, от внедряване почина на Левченко и Муханов 156,000 лева. Увеличена е и производителността на труда 102·8 на сто. Достигнато е средно изпълнение на нормите 120 на сто. За IV-то тримесечие на 1954 година на предприятието е присъдено преходното червено знаме на Министерския съвет за Министерството на електрификацията.

Тези резултати донесоха много трудови отличия. Инженер Русан Цонев стана отличник на Министерството на електрификацията. Радка Минчева и Мария Матева получиха званието „най-добър в професията", други 54 производственици станаха работници с високопроизводителен труд, от които Зорка Крушева, обявявана 7 пъти, Петър Ганчев 6 пъти. Бригадата на Димитър Колев защищава званието „бригада за високопроизводителен труд" вече 5 месеца.

1955 година поставя работниците на ф-ка „Ненко Илиев" пред сериозни трудови изпитания. Производственият план е по-висок. Задачите по него бяха разяснени пред партийната организация, профорганизацията и дружеството на ДСНМ на специални събрания. На тях се дадоха 210 лични обещания, 18 по бригади и 3 по участъци.

И тази година ф-ка „Ненко Илиев" ще държи високо победното знаме и ще пази името на своя скъп патрон.

Илия Манев
наш окол. дописник

В Павликенско сеят

По кооперативните блокове на Павликенска околия един месец по-рано от миналата година започнаха пролетните полски работи. Сеитбата на ранните пролетни култури е в ход.

Единадесети февруари бе първият сеитбен ден за ТКЗС в с. Стамболово с председател Георги Цонев. Използувайки благоприятното време, само за няколко часа преди обед на кооперативния блок в местността „Ливадите" бяха засети с машини 40 декара овес от трактористите Димитър Иванов и Пенчо Колев от МТС в Павликени.

Първите 10 декара с пролетни култури на следния ден зася и ТКЗС „Първа петилетка" в Павликени. Сеитбата бе извършена редовно с полски редосеялки от кооперитoрите Васил Вълчев и Димитър Иванов.

Георги Григоров

Икономии по почина на Левченко и Муханов

Работническият колектив при ф-ка „Балкан" в Габрово приключи първия месец на новата година с големи икономии по почина на Мария Левченко и Григорий Муханов. През месеца предприятието реализира 34,907 лв. икономии. На първо място е смяна „А" — подготвителен цех, със сменен ръководител Петър Борисов, която реализира 16,488 лв., следвана от смяна „А" — предачен цех — 6,425 лева.

Добре работи през месеца секцията на др. Христо Гайтанджиев, която икономиса 4,319 лв. и секцията на Атанас Леонов — 3,418 лв. От работничките най-добри постижения имат др. Мариана Иванова от IV секция, смяна „В" — подготвителен цех, икономисала 1,514 лв., а от предачния цех др. Мариана Кочева, икономисала 760 лв.

Тези успехи вдъхновяват колектива за нови победи.

Иван Ст. Влахов

Миньорите в предмайско съревнование

Дълбоко в земните пластове, под светлината на миньорските лампи, копачите на черните каменни въглища при мини „Лев" — Плачковци с успех настъпват по всички забои и работни места. Социалистическото съревнование в чест на празника на труда 1-ви май се засили. В резултат на това планът за м. януари е изпълнен 129·4 на сто. На челно място е колективът при рудник „Мазалака". Началникът на участъка Михаил Муховски, проявява умение в работата си и непрестанно подобрява организацията на труда из целия рудник. Въглекопачите Димитър Пърчев, Георги Вълков, Продан Стефанов, Цаню Йончев и др. достигат средно изпълнение на трудовите норми — 148 на сто. Сега те дружно призовават за преизпълнение на плана, като обещават, да го изпълнят за първото тримесечие на годината 116 на сто.

Разгаря се съревнованието сред миньорите и в рудник „Извор" с началник Хр. Димов. Тук колективът преодоля с успех големите трудности, причинени от заснежаването и течащата студена подземна вода. В работата се отличиха въглекопачите Пеню Митев, Стефан Пашов, Гено Стоянов и много други.

Устремът за нови трудови успехи и ритмично изпълнение на плана е голям и сред миньорите в рудник „Лев" и „Грамадлива".

Проучвателната бригада на Илия Димов вече откри новия рудник „Локвата", където първите просечени въглищни пластове се оказаха с добра калоричност.

В работата при мините настъпва нов трудов подем за ритмично изпълнение на плана.

Хр. Чернов, дописник

Непрестанно да снижаваме себестойността на продукцията

Широкият размах на стопанското и културното строителство в нашата страна изисква грамадни средства. Главен източник на тези средства са вътрешните социалистически натрупвания. Осигуряването им идва главно по пътя на непрестанната борба за снижаване себестойността на продукцията.

Снижаването на себестойността на продукцията е основа за осъществяване на дело политиката на Партията и Народното правителство за постепенното намаляване на цените на стоките, за системното подобряване на материалното и културното положение на трудещите се.

Източниците за снижаване на себестойността на продукцията и увеличаване натрупванията в социалистическите предприятия са много и неизчерпаеми.

Ръководейки се от огромното народностопанско значение на борбата за снижение себестойността на продукцията, предприятията от Търновски окръг се отзоваха през 1954 година на патриотичния призив на десетте столични предприятия и за единадесетте месеца на годината реализираха над 9 милиона лева свръхпланова икономия.

Значителен успех в борбата за снижение себестойността на продукцията постигна колективът на ф-ка „Васил Коларов" в Габрово. През изтеклата година той даде на народного стопанство 1,235,000 лева икономии, спести над 12 тона памучни прежди и т. н.

На какво се дължи този успех? Преди всичко на това, че в центъра на дейността на предприятието стои въпросът за получаване по-високи икономически резултати. Цялата дейност на предприятието е подчинена на грижливо разработен организационно-технически план. Въведена е строга отчетност на труда и материалите. Подобрена е работата по почина на Левченко и Муханов, от приложението на който са спестени 379,690 лева, 700 сувалки, над 1,500 броя пикери и други. В резултат на подобрените климатически условия в работните помещения, на повишаване оборотите на машините и значителното намаляване на престоите им, производителността на труда е покачена с 5·5 на сто. Въведена е цеховата стопанска сметка, с която се контролира себестойността на продукцията в отделните цехове.

Добри постижения имат и колективите на ф-ка „Васил Мавриков" — Търново, „Зоя" и „Успех" — Габрово и други.

Не винаги и не навсякъде обаче на борбата за снижаване себестойността на продукцията се гледа като на жизненоважна задача. Не са редки проявите на разточителство и безстопанственост, на лошо съхраняване на ценни материали. Често пъти липсват елементарни грижи за опазването, поддържането и използуването на машините и съоръженията. Лошата организация на труда, разхищението на дървесинна маса, инструменти и други в Горското промишлено предприятие в Елена нанесе през 1954 година голяма загуба на народното стопанство.

Провеждането на най строг режим на икономии — икономии навсякъде и във всичко — такава е постоянната задача пред стопанските и партийните ръководители, пред целите работнически колективи на всички предприятия.

Отделните елементи на себестойността на продукцията имат неедннаква тежест в различните предприятия: в едни преобладават материалите, а в други — трудът. Ръководителите на предприятията трябва да насочат своето внимание към елемента с най-голяма тежест в тяхното предприятие, без да изпускат и останалите не по-малко важни елементи на себестойността.

За да се осигури постигането на нови по-решителни успехи в борбата за снижаване себестойността на продукцията, е необходимо тя да се води организирано, по план. В плана трябва да се предвидят мероприятия за непрекъснат растеж на производителността на труда и строг режим на икономии. А това значи: да се създаде правилна организация на производствения процес, планово и качествено да се извършва ремонтът на машините и съоръженията, да се намалят до минимум излишните престои, да се създаде висока култура на работното място, да се повиши квалификацията на ръководния и изпълнителния персонал и т. н. Това още значи: да се спазват най-строго плановите разходни норми (където няма, да се изработят вътрешни); да се произвежда само първокачествена продукция; да се пазят суровите и спомагателните материали и готовата продукция; да се внедри и укрепи стопанската сметка в отделните звена на предприятието; широко да се внедрят прогресивните почини, и особено на Левченко и Муханов, на Ворошин, на ф-ка „Текстилна слава" — София, метода на инж. Ковальов и др.; да се намалят до минимум управленческите и други непроизводствени разходи.

Борбата за снижение себестойността на продукцията не е временна кампанийна задача — тя е основната линия, по която трябва да се развива нашето народно стопанство. Тя е постоянно задължение на партийните комитети, организации и стопанските ръководства.

Мощно оръжие в борбата за снижение себестойността на продукцията е разгръщането на широка критика и самокритика, повдигане активността на целите работнически колективи. Заедно с това е необходимо нагледно да се показват загубите, до които довежда разхищението и разточителството на труд и материали.

Чрез упражняването на правото си на контрол партийните организации трябва да оглавят борбата за снижаване себестойността на продукцията и всемерно да съдействуват за обмяна и внедряване на челния опит в тази насока.

Дълг е на околийските и градските комитети на Партията, на профсъюзните и младежките организации да считат като своя ежедневна задача увеличаването на социалистическите натрупвания.

По този начин ще се създадат условия за разрешаване главната задача, поставена от Шестия конгрес на БКП във Втората петилетка.

Увеличиха производителността на машините

Околийският промкомбинат в Г. Оряховица внесе значителни подобрения в работата на мелниците.

Машините са основно ремонтирани. Увеличен е техният капацитет. Вместо 500—600 кг зърно за час, сега те смилат по 1,000—1,200 килограма. С голяма производителност се отличават мелниците в селата Драганово, Добри дял, Джулюница, Сушица, Асеново, Стражица и Виноград.

Качеството на брашното е по-високо.

В мелниците се поддържа ред и чистота. Към тях са създадени библиотеки, които са на разположение на клиентите.

Млеварите се обслужват културно. За спестяване на времето им някои от мелниците — в с. Мирово, Сергювец и Горско Ново село са преустроени за обмяна.

Дараците към промкомбината също подобриха работата си. Особено бързо и качествено обслужват клиентите даракчиите в селата Стражица и Камен.

Ив. Джипов, дописник

Радващи успехи

Миналата година ф-ка „Народна република" в Габрово изпълняваше своя план едва 60—70 на сто. За месец януари т. г. той е изпълнен 118·7 на сто. На народното стопанство е дадена 10,401 кг свръхпланова продукция. Направени са 83,680 лева икономии по почина на Левченко и Муханов.

Първенец от цеховете за месеца е цех № 2 с изпълнение на плана си 120·3 на сто, следван от цех № 1 — 116 на сто.

В разгорялото се социалистическо съревнование на първо място е бригадата на комуниста Петко Генчев от цех № 2, изпълнила плана си 138·8 на сто. В този цех започна производство на нов вид прежда $^{18}/_{2}$. Работниците усвояват бързо новото производство.

Желанието на целия работнически колектив е предсрочно да изпълни плана си за 1955 година.

Антон Георгиев

Заредиха инкубаторите

Изкуственото люпене на пилетата е метод за бързо подобрение на птицевъдството.

За изпълнението на тази задача зареждането на инкубаторите в Г. Оряховска околия започна още на 24 януари т. г., а до 6 февруари то приключи. Първите яйца са заложени в люпилнята на ТКЗС в с. Поликраище с председател Марин Попов и участъков зоотехник Тодорка Такиева. По примера на Поликраище до края на януари бяха заредени и инкубаторите на кооператива в с. Стрелец.

Навременното зареждане ще даде на стопанствата ранни пилета.

Владимир Петров, зоотехник

Подготвени за сеитбата

Стопаните от Синджирци, Еленско почистиха до 2 февруари семената, нужни за пролетната кампания.

Подготвен е всичкият селскостопански инвентар. Селяните с нетърпение очакват първия благоприятен ден за започване на пролетната сеитба.

И. Ив. Иорданов

На лозарския празник в окръга

Зарязване на лозята в Лясковец

В района на избата на гр. Лясковец на 14 февруари сутринта се откри празникът на лозарите и градинарите. Повече от 1,500 души се стекоха на това традиционно тържество. Тук бяха и другарите Райко Дамянов, подпредседател на Министерския съвет и член на Политбюро на ЦК на БКП, Енчо Стайков, член на Политбюро на ЦК на БКП, Димитър Стоичков, член на ЦК и секретар на Окръжния комитет на БКП, околийски и местни ръководители.

Началникът на клона на „Винпром" в града др. Веселин Боев говори за развитието на лозарството и градинарството, като подчерта ежедневните грижи на Партията и Правителството за развитието на тези два отрасла от селското стопанство.

Другарят Енчо Стайков говори за международното положение. Той се спря и на въпроса за развитие на лозарството в района на Лясковец, като изтъкна, че то носи добри доходи и за него има добри условия за развитие.

Хилядното множество се отправи с музика и песни към лозята близо до града, където другарите Райко Дамянов и Енчо Стайков зарязаха първите лози. Примера им последваха всички лозари.

Младежи и пионери поднесоха вино за поливане на лозите.

Тържеството завърши с народна трапеза, веселие и песни в салона на читалището.

Ангел Влаев

Истински празник в Сухиндол

Вчера бе тържествен ден за кооператорите от с. Сухиндол, Павликенско. В този ден стотици кооператори се събраха в местността „Върбака".

След отрязването на първата пръчка заместник председателят на ТКЗС др. Илия Тодоров Обретенчев изрази мислите и сърдечните чувства на сухиндолските кооператори. Той заяви, че на Постановлението на ЦК на Българската комунистическа партия „За по-нататъшната борба за високи добиви в селското стопанство" и на проведения преди няколко дни „Заем за развитие на селското стопанство — 1955 година" сухиндолци ще отговорят с нови още по-големи успехи в лозарството и другите отрасли.

Разгърнали пъстрите торби, в които стопанките грижливо са подредили печените пилета и пуйки, витите баници, отпушили бъклиците с прочутата в целия свят сухиндолска гъмза, на дългата трапеза на поляната кооператорите започнаха веселбата. Те се чукат с другарите Петър Бучакчиев — секретар на Окръжния комитет на БКП и Богдан Маринов — председател на ОНСДТ в Павликени и помежду си и си пожелават успех в борбата за високи добиви.

Заслужено се веселиха бригадите на Беню Тодоров, Косю Христов и Зора Байчева, които получиха най-високи добиви.

В този тържествен ден сухиндолчани обещаха още по-добре да обработват 7,000-те декара лозя. Тая година те ще обработват с машини 1,000 декара нови промишлени лозя. А през 1956 година, когато ще бъде окончателно завършен новият канал от Росишката напоителна система, 6,000 декара лозя ще бъдат напоявани.

Дълго се веселиха щастливите кооператори. Весело потрепваха черните им калпаци, на които бяха окачени пъстроцветни китки и крехки лимони. След веселието, начело с пъргави ездачи, колоната се отправи за селото.

До късно вечерта сухиндолчани се веселиха.

П. Тарасенков
наш спец. пратеник

РАЗГЛЕДАХА ПОСТАНОВЛЕНИЕТО

Кооператорите от с. Михалци, Павликенско разгледаха Постановлението на ЦК на БКП „За по-нататъшната борба за високи добиви в селкото стопанство" и набелязаха мероприятия за неговото изпълнение.

Трудолюбивите кооператори ясно съзнават, че ако положат по-големи грижи при отглеждането на културите, ако не позволят разпиляването на зърното и се борят за по-висока продуктивност от животните, трудът им ще бъде богато възнаграден.

Йордан Дечев

ПРОГРЕСИВНИТЕ ПОЧИНИ

В ДИЗ „Болшевик" — Габрово има добри условия за внедряване на прогресивните съветски почини. По почина на Левченко и Муханов започнаха работа най-напред в пилозъбния отдел. Първите резултати бяха радостни. После той бе внедрен и в ковачния отдел. За 4 месеца в този отдел са реализирани 32,694 лв. икономии от основни материали и други.

Др. Христо Дянков е икономисал за 7 месеца 2,005 лв, Христо Колев — 1,986 лв, Иван Стоев — 1,712 лв, Радка Кукорска — 1,487 лв и др. Общо за изтеклите няколко месеца в края на 1954 г. бяха спестени 42,781 лв. Тези успехи радват и ръководителите и работниците.

Но за такъв завод като нашия тези икономии са малко. Нужно е администрацията, партийната, профсъюзната и младежката организации да се замислят за прилагането на повече почини в производството и то във всяка бригада, във всеки отдел, във всеки цех. С това ще се помогне за ритмичното изпълнение на производствения план по всички показатели.

Лалю Ст. Скакалов
дописник

НАЦИОНАЛЕН ПЪРВЕНЕЦ

РКС „Яйцекооп" в П. Трумбеш, Търновско изпълни плана си за изкупуването на яйца през 1954 година 150 на сто и запази завоюваното през 1953 година национално първенство.

Тези успехи съюзът дължи преди всичко на изградения здрав и подвижен събирателен апарат. Много от закупчиците в района са признати майстори в роботата си. Тук е националният първенец Тодор Станев, ударниците и работниците с високопроизводителен труд Христо Желязков, Йордан Колев, Никифор Петков и други.

Опитът от миналата година е основа на борбата за по-големи успехи, която колективът на Яйцекооп сега води.

П. Петров

ЗА ЖИВОТА И МИРА

По решение на президиума на Съюза на българските писатели и управлението на издателствата са наградени десет души най-добри преводачи на художествена литература у нас. Между тях е и нашият сътрудник, писателят Атанас Смирнов от Дряново. Атанас Смирнов е един от малцината членове на Съюза на българските писатели, живеещи в провинцията. Тук той, далеч преди 9 септември 1944 година, започва обществено-политическата си дейност, като един от активните дейци в борбата срещу фашизма в нашия край и като един от най-дейните сътрудници на прогресивния ни литературен печат с оригинални и преводни стихотворения. За дейността си като писател-антифашист Атанас Смирнов е награден непосредствено след 9 септември 1944 година с ордена „9 септември", а за работата си като читалищен и културен работник с ордена „Кирил и Методи".

На въпроса ни върху какво работи понастоящем и какво мисли за борбата на народите за мир др. Атанас Смирнов отговори:

— Превеждам стихотворения от руски поети за антологията на руската — съветска поезия, която подготвя за издаване Писателският съюз, и стихове от Н. А. Некрасов за втория том от съчиненията на Некрасов на български — неговата лирика. Освен това—и най-главно — работя върху свои стихове из борбата на трудещите се от нашия окръг срещу фашизма и борбата за мир. Последната тема ще засягам и разработвам не само като гражданин и председател на Околийския комитет за защита на мира в Дряново, а и като художник на словото.

Ние трябва с всички средства да държим буден духа на народа ни във великите и напрегнати дни, които живеем. Така силен и единен в борбата на народите за мир нашият народ ще бъде в състояние да посрещне и най-тежкото изпитание. А то, това изпитание, може да се избегне, ако народите издигнат като гранитна стена волята си да живеят в мир и решението си да се обуздаят предварително подпалвачите на нов световен пожар. Това убеждение и вярата в такова едно разрешение на въпроса—за предотвратяване на войната чрез организиране на всички хора с добра воля в целия свят—ни вдъхновява за още по-преданна служба на фронта на народната ни култура.

Всяко едно завоевание на тоя фронт е нов удар срещу силите на мрака и разрушението. Всеки нов успех в борбата ни за мир е нова гаранция за запазване ценностите на многовековната човешка култура.. Не създаването на нови огнища на войни искаме ние, не унищожаване плодовете на човешката цивилизация, а срещи за мир и разбирателство, за запазване мира чрез преговори и договор за обща колективна безопасност.

Великият Съветски съюз е знаменосец на тая идея и към него са отправени нашите погледи, изпълнени с вяра в победата на неговото велико дело . . .

ПАРТИЕН ЖИВОТ

ПОКАЗЕН ИНСТРУКТАЖ НА ПАРТИЙНИ ГРУПИ

През последните няколко месеци Околийският комитет на БКП в Павликени насочва вниманието си към подобряване работата на партийните групи и особено на тия при първичните партийни организации в ТКЗС.

През м. декември 1954 г., с помощта на своите инструктори комитетът провери как работят партийните бюра и организации за укрепване на партийните групи. Установи се, че в някои партийни организации при ТКЗС, като тия в селата Стамболово, Паскалевец, Бяла река, Градище и др., главно по вина на партийните секретари, работата с групите е занемарена. На други места — в Дъскот, Върбовка, Недан и други, не се инструктират редовно партийните групови отговорници, а в много случаи инструктажите не са качествени.

За да се подобри седмичният инструктаж и с цел да се обмени опит, на 1 февруари т. г. се направи показен инструктаж на партийните групови отговорници на организацията при ТКЗС в с. Сломер. Присъствуваха всички инструктори от Околийския комитет заедно със секретаря др. Тодор Самуилов.

Инструктажът се направи от др. Недко Димитров —инструктор при комитета. В работата си той изходи от положението, че, за да бъде инструктажът добър, целенасочен и конкретен, партийният секретар трябва да се подготви добре. За целта др. Димитров предварително посети партийната организация при ТКЗС в с. Сломер и в продължение на два дни се запозна с работата и състоянието на партийните групи. Проучи и какви задачи предстоят за изпълнение от стопанството през следващата седмица. Тогава оточни основните въпроси, които ще постави пред партийните групови ръководители. Набеляза си и конкретни примери от досегашната им работа. Едновременно с това прочете литература по въпросите, отбеляза си характерни примери из опита на челниците в селското стопанство и едва тогава си изработи обмислен план за инструктажа.

Желязната партийна дисциплина е основата за изпълнението на поръчаното дело. Затова др. Недко Димитров обърна сериозно внимание на двамата отговорници на партийни групи, които закъсняха за инструктажа. Напомни им, че те трябва да дадат пример за спазване на партийната дисциплина, ако искат комунистите от техните групи добре да изпълняват партийните си поръчения.

Не е достатъчно само да се поставят задачи на груповите ръководители. Необходимо е да се упражни контрол за тяхното изпълнение. Затова инструкторът преди да пристъпи към работата си, направи проверка как са изпълнени задачите, поставени от миналата седмица. За целта провери тетрадките, в които груповите отговорници записват задачите и тяхното изпълнение. Проверката само по тетрадките обаче е недостатъчна. Нужно е и по други начини да се контролира.

Пред всички групови отговорници бе поставена една обща задача: „Да се проведат събрания на партийните групи, на които да се обсъдят производствените планове на бригадите и се набележат партийно-политически мероприятия, осигуряващи тяхното изпълнение". Той посочи и кои основни моменти да имат предвид, като тия за организационното укрепване на бригадите, за прилагане опита на първенците в селското стопанство, за укрепване връзките с тракторната бригада на МТС, за организиране съвещания с бригадния актив и пр.

За запознаването с тези въпроси и подготовката на груповите ръководители бе посочена литература: уводната статия на в. „Работническо дело" от 9. I. т. г., статията „Производственият план на ТКЗС", поместена в кн. 3 от 1955 г. на „Наръчник на агитатора" и др. След това постави и конкретни задачи на всяка група. На партийната група в канцеларията се възложи да обсъди статията: „Отзивчиво отношение към жалбите на трудещите се", отпечатана във в. „Работническо дело", партийната група при овцефермата—да обсъди статията „Храненето на овцете-майки", поместена във в. „Борба" и др. За изпълнението на всяка задача бе определен срок.

След инструктажа инструкторите, под ръководството на др. Самуилов, обсъдиха показната работа на др. Недко Димитров. Те подчертаха добрите страни и допуснатите от него слабости. Другарите Галева и Ангелов изтъкнаха, че при поставяне на общата задача, др. Димитров неоправдано се впусна в разясняване значението на планирането при социализма.

От всички инструктори се подчерта, че показният инструктаж действително ще допринесе за подобряване работата на партийните групи.

Георги Ганчев

Лектория за турците

Народното читалище „Н. Михайловски" в кв. „Трудов фронт" — Търново организира лектория за турското население.

Първата лекция на тема: „Младежта у нас и в реакционна Турция" прочете на 29 януари директорът на училището др. Исмаил Етемов. Лекцията бе предшествувана от литературно-музикална програма от хора на пионерите при турското училище. Посетиха я над 50 турци. Много от тях се изказаха и зададоха въпроси. Шакир Байрамов, Акиф Саидов, Мюмюне Гавазова и др. изразиха радостта си от големите права, които Народната власт дава на турското население. Затрогващи бяха изказванията на Шакир Байрямов, който е бил в Турция и свидетел на невежеството на турския народ.

Лекторията се посреща с нескрита радост.

Д. А. Куцаров

Из живота на народните читалища

Особено голямо внимание следва сега да се обърне на работата на читалищата на село. Необходими са нови и упорити усилия, за да се издига просветата и културата в нашите села, като важно условие за по-нататъшните успехи в социалистическото развитие на селското стопанство. Читалищата са призвани да бъдат главното средище за просвета и култура в селата.

(Из приветствието на Централния Комитет на БКП до XXV редовен конгрес на Съюза на Народните читалища)

Звучни народни песни

Околийският читалищен съвет, ОК на ДСНМ и отдел „Народна просвета" в гр. Елена организираха на 21 януари голям концерт на хоровите колективи от селата Руховци, Разпоповци и Средни колиби. Много любители на народното певческо изкуство бяха препълнили читалищния салон. Бодро прозвучаха песните, изпълнявани от тригласния смесен народен хор в с. Руховци под диригентството на Йордан Илиев. Завладяващо се понесе песента „Капитан Никола" от Еленско и на „Везден орам копам" със солист Сава Савов. Прекрасно изпълнение на песента „Янико" даде квартетната група в състав Марийка Илиева, Анка Шопова, Иван Христов и Михаил Тодоров.

Хорът на с. Средни колиби, под диригентството на Димов, стегнато и с темперамент изпълни съветската песен „Хей Донци молодци", песента на френските докери и няколко наши народни песни. Публиката бе пленена от чистия глас на Мария Андреева, солистка в песента „Що ми не дохождаш". Представителите на Средни колиби излязоха и с разнообразни богати индивидуални изпълнения. С голяма топлота и лиризъм Венета Чернева изпя песента „Болен лежи млад овчарин". Ангел Маринов спечели симпатиите и аплодисментите на цялата зала с майсторското свирене на акордеон и духовитото изпълнение на народна песен — злободневка за намалението на цените.

Още с появяването си, народният битов женски хор от с. Разпоповци грабна сърцата на посетителите. Хубавата народна носия, стегнатостта, слятостта и хармонията в гласовете говореха за грижливата работа на хористите и диригента Йордан Александров. С голямо майсторство бяха изпълнени песните „Трепнала е равна нива" и „Дона на порти седеше". Възторг предизвика и песента „Бурен, бурен" със солистки Кина Търсанкова, Мария Никифорова и Мария Стефанова. С голям интерес бяха посрещнати народните песни от Еленско „Недей ме мъмри, мамо", „Отдолу иде козарче" и др. Бурни и продължителни ръкоплескания изпратиха последните думи на песента „Снощи си ме била, мамо", изпълнявана от Роза Стоянова.

Концертът на хоровите колективи от селата Руховци, Разпоповци и Средни колиби се превърна в празник за града и е ярък показател за грижите на Партията за художествената самодейност.

П. Чернаев

Занемарен колектив

Още след 9 септември 1944 година при читалището в с. Стамболово — Павликенско се създаде хоров колектив. С голям ентусиазъм работеха около 90 самодейци. През зимния сезон хорът разучаваше от 15 до 20 български и съветски песни. Изнасяше концерти не само в Стамболово, но и в съседните села. Пет години подред, за своята добра работа, колективът беше определян за околийски първенец, а през 1951 година — окръжен отличник.

Тези големи успехи изглежда главозамаяха, както самодейците, така и обществените и читалищните ръководители. След окръжните прегледи през 1951 година хоровият състав престана да работи. Това трая до месец август 1954 година. През м. август същата година самодейците Асен Трифонов, Никола Стоянов, Любомир Таков и др. се опитаха да сформират хоров състав. Резултатите са малки. Събират се на спявка от 30 до 40 хористи. Липсва организация.

Кой е виновен за недоброто състояние на хора?

Не един път читалищното ръководство и това на колектива се е обръщало за помощ към изпълкома на МНСДТ и към партийното ръководство, но такава не им е оказвана.

Партийният секретар др. Ангел Василев и други отговорни другари, не само че не участвуват в колектива, но не пускат и другарките си.

Необходими са мерки от страна на партийната организация и читалищното ръководство. Хоровият колектив трябва да се масовизира.

Стоян П. Шишков

Сграда има — дейност няма

Между спретнатите къщи, разположени по правите улици на с. Горски Сеновец, Г. Оряховско се издигат две масивни, хубави сгради—на училището и читалището. В училището винаги е чисто и приветливо. Там се учат най-малките жители на селото.

Читалищната сграда е нова. На единия ъгъл от голям високоговорител се предават мелодичните български и съветски народни песни. Пред входа е зазидена паметна плоча на загиналите в борбата срещу фашизма партизани. Горски Сеновец е революционно село. От дълги години читалището е огнище на култура и просвета. То има добри традиции.

И сега в него е шумно, особено вечер, но не от репетиции или спорове, а от лудориите на младежите, които се гонят, ядат семки, пушат, не пазят инвентара. На сцената се виждат много счупени столове, разкъсани декори, изпочупени прозорци, разхвърлени инвентарни предмети, които говорят за лошо стопанисване. Библиотеката от 700 книги е останала само със 100. Сменилите се 9 библиотекари от 1946 година насам не са предавали по акт книжния фонд и раздадените от 8—9 години книги не са върнати.

Читалищното ръководство през тая година не е развило почти никаква дейност. Сега се репетира единствената пиеса за годината. Самодейният колектив, с който читалището бе известно в околията, не развива дейност. Всички ученици от селото след завършване на прогимназиалния курс продължават образованието си, но върнали се през ваканцията, не се включват в културния живот на читалището, не помагат на останалите младежи в селото, а и никой не ги търси за помощ.

Нужно е читалищното ръководство и МНСДТ да вземат сериозни мерки, за да си извоюва читалището подходящо място, което е имало преди години.

Д. Петков

Защо изоставаме?

Жителите на с. Церова Кория, Търновско, имаха възможност да чуят на 29. I. т. г. добрия женски хор на с. Плаково, чиято песен извикваше у слушателите истинско задоволство и възхищение.

Безспорни са големите постижения на хора в изпълнението, особено на българската народна песен. Със своя репертоар те ни пренасяха ту във Врачанско, ту в Елховско, ту в Пиринска Македония, ту в Сливенско. Във всяка песен се чувствуваше характерното на отделния край, от където тя е взета, различаваха се особените й тонове, извивки, припевки и т. н. А не може да не се възхищаваш като слушаш така добре обработените, чисти и ясни гласове на солистките Марийка Стоянова, Надка Кръстева, Ганка Маринова.

Но унесът от тия приятни минути, минути на истинско наслаждение, минава и ти с болка си задаваш въпроса: Защо и в нашето село, в Церова Кория, не е така? Нима ние не можем да създадем такъв хор, когато условията за това са още по-благоприятни отколкото в с. Плаково? Как те са можали за едно кратко време да постигнат тия големи успехи, а ние да не можем? И като гледаш небивалия интерес на нашите жители, като гледаш, че целият салон е препълнен, а от вън напират още хора, си мислиш, колко изоставаме.

Създаването на добър хоров колектив трябва да стане първостепенна и най-важна задача на ръководството на нашето читалище. То трябва да потърси помощта на другите масови организации, предимно на Отечествения фронт и ДСНМ, но художествената самодейност в нашето село трябва да се развие. Хоровият състав, който едва крета, трябва да се затегне. Политиката на нашата Партия и Правителството за повишаване културното равнище на населението ни задължават в това отношение не.

М. Кънчев

Из опита на унгарските комитети за защита на мира

По време на нашето пребиваване в братска Унгария, ние, представителите на българските борци за мир, имахме възможността да се запознаем отблизо с работата на унгарските комитети за защита на мира. В официалните и другарските срещи, в непринудените разговори с обикновените трудови хора, ние научихме ценни неща за постиженията на унгарския народ в борбата му за укрепване делото на мира.

Повече от четири столетия унгарският народ се е борил за своята свобода, за живот, достоен за човека. В неговата героична история греят имената на великите борци за народна свобода Янош Хуняди, Ференц Ракоци и Лайош Кошут. Освободен с помощта на великата Съветска армия от вековния гнет на потисниците, днес унгарският народ уверено крачи по светлия път на мира, прогреса и социализма. Из развалините на ограбената от фашистките варвари страна израстват нови социалистически градове, с невиждан размах се строи новият живот. Цялата страна е осеяна с широка мрежа от комитети за защита на мира, които държат будно съзнанието на унгарските хора, разобличават опитите на империалистите да раздухат пожара на нова, още по-грозна и опустошителна война. Огромен източник на сила в борбата на унгарския народ за мир се явява неговата безпределна любов и несъкрушима преданост към Съветския съюз и страните с народна демокрация.

Комитетите за защита на мира в Унгария са изградени по предприятия и учреждения, по селища и квартали, навсякъде, където живеят и работят големи групи хора. Числото на членовете на всеки комитет е от 10 — 15 души. В своята дейност комитетите за мир получават най-близката подкрепа на всички масови организации и особено на народните съвети. Оценявайки правилно значението и огромната роля на движението за защита на мира, народните съвети в почти всички градове и по-големи села са обзавели клубове или канцелории на комитетите за мир. Освен хилядите доброволни сътрудници и активисти, към комитетите за мир в окръзите и някои градове има щатни секретари. Те постоянно обхождат своите райони и оказват помощ на местните комитети. Съществуващият по-рано инструкторски апарат към Националния съвет на мира е премахнат. За това пък всеки член на Националния съвет отговаря за отделен окръг. Този начин на работа се е оказал по-резултатен и е постигнато по-добро опознаване на работата.

По примера на Националния съвет към окръжните комитети на мира са изградени културни комисии, които съдействуват за подоброто организиране на различните чествувания и културни годишнини. В резултат на това, на много места в страната са били уредени чествувания на Бетовен, Дворжак, Чехов, Аристофан и други. В 150 околии са говорили оратори от столицата, между които 30 писатели и 45 журналисти. За сближение между културните дейци и тяхното правилно насочване в борбата за мир, са въведени така наречените „другарски срещи на мира". На тях обикновено идват хора от една и съща професия, като лекари, музиканти, писатели и други.

Ние имахме щастливия случай да присъствуваме на една такава среща с представителите на комитетите за мир от висшите учебни заведения в Унгария. На нея присъствуваха и много професори и преподаватели от университетите в Будапеща, Дебрецен, Гьотор, Пейч и други.

Срещата започна интересно. В залата на Националния съвет бяха наредени маси, около които насядаха присъствуващите. Те пушеха, пиха кафе и водеха оживени разговори, така че човек добива чувството, като че ли не се намира на събрание, а на интимна приятелска среща. В тази дружеска обстановка започна и деловата работа. Известният унгарски журналист Немеш говори за успехите на движението за мир и за резултатите от Женевското съвещание, на което той е присъствувал като наблюдател. Начинът, по който той предаваше политическите събития, не приличаше на обикновен, сух доклад, а на жив увлекателен разказ, който приковаваше вниманието на слушателите.

Чрез нашата преводачка ние разбрахме смисъла на онова, което той говореше и слушахме с жив интерес цели два часа. Правейки преглед на постиженията и слабостите на университетските комитети за мир, той изтъкна като похвална дейността на професора по археология Орослан. В продължение на седем месеца той е вземал най-дейно участие при подготовката за чествуването на Аристофан и с личния си пример увличал студентите. За тази негова дейност Националният съвет му изказа благодарност и го награди с плакат на Аристофан. Развълнуван професор Орослан заяви: „Младежта лесно може да се въодушевлява, ако вижда, че техният стар учител или професор стои на здрави позиции. Аз не съм комунист, но горещо желая мира. Оня, който не иска мир, не е честен човек. В тази велика борба винаги трябва да се издирват честните и преданни на делото на мира хора, които с личния си пример да увличат трудещите се към осъществяването на нашата цел—установяване на траен мир".

Б този дух се изказаха още редица професори, които изразиха готовността си да се включат с още по-голям жар в движението за защита на мира. Доволни от резултатната работа на срещата всички се разделиха с повишена вяра в непобедимостта на делото на мира.

Срещата, която ни бе устроена със секретарите на окръжните комитети на мира се състоя в гра-

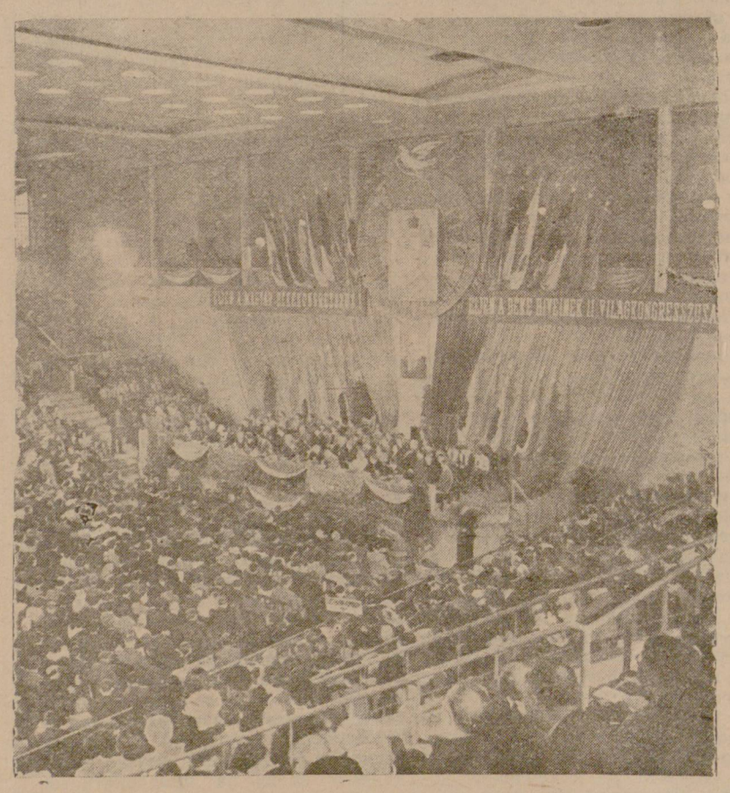

На снимката: Заседание на унгарския конгрес на борците за мир.

дината на един от големите ресторанти на Будапеща. Това, разбира се, съвсем не попречи тя да протече в сърдечна и делова другарска атмосфера. В непринудения дружески разговор, който водихме, ние научихме за редица нови форми, които унгарските борци за мир прилагат в ежедневната си работа.

И тук комитетите за мир подработват свои планове за всички по-важни акции. Всеки окръжен комитет на мира има за свой почитен член някой виден борец за мир, като Иля Еренбург, Пол Робсън, Жолио Кюри и др., с когото кореспондира. За активизиране на комитетите са въведени преходни флагчета на мира, които се връчват на най-добрите.

Хубава традиция е при уреждане на вечери, посветени на борбата за мир, да се пускат анкетни листчета между присъствуващите с въпроси, като тези: „Кой пречи за постигането на траен мир"? „Кога е проведен някой от конгресите на Световния съвет на мира?" „Кое е най-новото произведение на даден писател?" „Какво препоръчвате за подобряване работата на комитетите за мир?" и др. На ония, които са дали най-бързи и правилни отговори, се дава малка награда.

По почин на комитетите за мир много от работниците в унгарските предприятия често застават на „трудов пост за мира", по време на което те значително увеличават средните си производствени показатели. В духа на борбата за мир голям брой производственици сключват помежду си „договори за защита на мира", поемат „поръчения за мира" и дават нови обещания за развитието на народното стопанство. Добра форма на работа се е оказало изнасянето на беседи на работното място.

Организационното укрепване на унгарското движение за мир, разширяването на неговите форми и методи на работа значително са съдействували през последните няколко години за заякчаване борбата на унгарския народ за мир. Сега милионите обикновени хора по-ясно виждат връзката между борбата за мир и строителството на социализма и с всички сили се борят за преграждане пътя на подпалвачите на нова война.

Денчо Илиев Куцаров
председател на Окръжния комитет за защита на мира

Днес се открива четвъртата национална конференция на ТКЗС

По решение на Министерския съвет и Централния комитет на Българската комунистическа партия днес в София се свиква и започва работа Четвъртата национална конференция на трудово-кооперативните стопанства в България.

Делегатите на 2,748-те кооперативни стопанства ще разгледат два основни въпроса: „Доклад за предстоящите задачи на ТКЗС“ и „Предложения за поправки и изменения на Примерния устав на ТКЗС“. Набрали опит през времето от Третата национална конференция до днес, те ще направят своите градивни предложения за укрепването на ТКЗС, за подобряване на работата в борбата за високи добиви, което ще им донесе заможен живот.

Решенията на конференцията, които делегатите ще отнесат в своите стопанства и тяхното осъществяване ще имат голямо значение за изпълнение Постановлението на Централния комитет на БКП „За по-нататъшната борба за високи добиви в селското стопанство“.

☆ ☆ ☆

Околийска конференция на ТКЗС

Над 300 делегати и делегатки—председатели на ТКЗС, бригадири, звеноводи и високодобивници от Павликенска околия взеха участие в околийската конференция на ТКЗС, която се проведе на 11 февруари т. г. в Павликени.

В направения доклад от др. Т. Попов—заместник председател на изпълкома на ОНСДТ, за състоянието на ТКЗС в околията бе отчетено, че в резултат на по-доброто ръководство, на задружния труд на механизаторите и кооператорите стопанствата в околията са подобрили своята работа. ТКЗС „Първа петилетка“ в гр. Павликени е получило по 170 кг пшеница и 212 кг ечемик среден добив от декар, а стопанството в с. Долна Липница е получило по 320 кг царевица среден добив от декар. Звеното на др. Георги Митев Чумпалов от ТКЗС в с. Караисен от 90 декара неполивна площ е получило по 187 кг памук.

Високи добиви са получени и от другите култури.

За постигането на тези успехи значителна помощ е оказана на ТКЗС от механизаторите, като в сравнение с 1953 година за отделните видове работа механизацията е увеличена 15—25 на сто. Механизиран е трудът в кравефермите на ТКЗС в селата Сломер, Върбовка, Д. Липница.

За постиженията и слабостите на ТКЗС през изтеклата година се изказаха на конференцията над 15 делегати, които на основата на своя организационен и производствен опит направиха ценни предложения за изменения и допълнения на Примерния устав на ТКЗС. С пълно единодушие бяха избрани за IV-та национална конференция на ТКЗС 13 делегата.

Д. Колев
наш окол. дописник

ЗА ПО-ВИСОКИ ДОБИВИ

Планът за животновъдството и за добивите изпълнихме през миналата година по всички показатели. От памуковата култура получихме по 126 кг среден добив от неполивни площи и взехме 1,600,000 лева приход. Отделни семейства получиха по над 2,000 лева само от надплановия добив.

Тая година с помощта на МТС в Полски Тръмбеш ще воюваме за получаване на още по-големи добиви.

Тодор Ангелов
председател на ТКЗС в с. Страхилово, Търновско

Звеноводката Влорика

Когато на околийската конференция я предложиха за делегат на четвъртата национална конференция на ТКЗС, Влорика Тодорова Цонева остана изненадана. Не й се вярваше. Десетки погледи се отправяха към нея. Жизнерадостното й лице поруменя. Сърцето й като подплашена птичка несдържано запърха.

Как е възможно това? Нима от цяла околия нямаше други по-заслужили от нея? Тя ли е най-достойната? Такава висока чест на нея, на обикновената кооператорка и звеноводка!

* * *

Влорика е родена в Сухиндол в семейството на бедни селяни. Тя от малка започва да работи на полето. Обиква труда. Въпреки непосилната работа, немотията е постоянна гостенка в тяхната къща. Най-хубавите й момински години минават нерадостно. Тя се омъжва. Другарят й е електротехник. За тях работа в Сухиндол няма. За да изкарват прехраната си, през 1942 година се преселват в Павликени. И двамата започват занаята електромонтьорство. Ала пак недоимък.

Истински живот заживяха едва след като народът взе властта в свои ръце.

* * *

Когато през 1950 година трудещите се земеделски стопани масово навлязоха в ТКЗС, Влорика не се поколеба да стане и тя членка. Годините, прекарани в града, не намалиха силната й привързаност към земята, любовта й към полския труд. Тя с радост и всички сили заработи в стопанството, а другарят й стана електромонтьор в МТС.

Със своята упоритост, със скромността и добродушността си Влорика спечели любовта и доверието на другите кооператори и кооператорки. Миналата година те я избраха за звеноводка на трето звено. Тогава не беше малко безпокойството и вълнението й. Тя се страхуваше дали ще може да се справи със задачата, която й възлагат. Дали ще я слушат? Ще успее ли да сплоти звеното? Ще може ли да го увлече в съревнованието, в борбата за високи добиви?

Сън не хваща Влорика, когато има някоя срочна работа, когато трябва да се спази някой агротехнически срок. Още щом се зазори тя е на крак. Рано ще обходи хората от звеното, ще им обади какво ще работят през деня. И, докато слънцето изкочи на обед, звеното на Влорика е окопало вече по няколко дълги редове памук или царевица. През тази година то положи много труд, много грижи и старание. Четири пъти окопава и разрежда памука. Един път му прави редово торене, навреме го кършеше и напояваше. А за лозята положи още по-големи грижи.

— Ние всички имахме амбицията — разказва Влорика — нашето звено да получи най-висок добив грозде, да излезе първенец. Заловихме се здравата за работа и победихме.

Лозето на звеното на Влорика е окопавано три пъти и един път тесано. Напоявано е с плодоносната вода на Росица. Внимателно е връзвано. За да не става изресяване е култучено (филизено). След като се образуваха гроздчетата бе извършено прикършване, а като избуяха лозите бе извършено още едно по-ниско прикършване, за да зрее гроздето.

— Всичко това ние вършехме по указание на агронома. Аз разсъждавах така: Той е учен. Специалист е, затуй е изпратен при нас, за да ни показва и ние трябва да го слушаме. Не изпускахме благоприятните срокове. Стремяхме се първи да започнем да пръскаме, да кършим, да копаем, да напояваме и не сбъркахме. Всички от моето звено се убедихме в ползата от агротехниката. Тази година аз посещавам агротехнически кръжок и виждам, че ще ми помогне много в работата — разказва Влорика.

Успехът в работата на Влорика се дължи и на това, че тя винаги се съветва с другарите си от звеното. Обсъжда с тях работата и предстоящите задачи. Всички й помагат. Особено е доволна тя от шестдесет годишния кооператор, опитния лозар бай Иван Драгнев. Влорика е в актива на стопанството. Тя участвува в решаването на общокооперативните въпроси. Затова чувствува по-силно отговорността за изпълнение на поставените задачи.

Понякога другарките й са й казвали: „Влорика, да не бързаме сега. Все ние ли най-напред ще почваме. Днес пък да починем“.

На такива увещания тя не се подава, а с умивка им отговаря:

— Като дойде зимата ще почиваме. Сега не е време за бавене. Как ще се оправдаем, ако бъдат оманени лозята? Или искате да изпуснем памука да обрасне целия в бурен, та после да се срамуваме пред другите звена.

Самата тя почти никога не отсъствува от работа. Влече я полето, блоковете, другарките й.

* * *

Дойде есента. Започна брането на памука. Отидат на блока. Радост облива сърцата на всички.

Радостта им не беше напразно. Те получиха по 180 кг памук от декар. За нашата родна текстилна промишленост предадоха на държавата 10·5 тона бяло злато. А, когато заскърцаха кошниците, пълни със захарно сладко грозде, никой от звеното не вярваше, че ще получат по 1,500 кг от декар. Неописуема беше радостта им, когато научиха, че те са получили най-висок добив.

Най-голяма беше радостта на Влорика. Нейното звено, трето звено от трета бригада—първенец в стопанството! Да вярва ли? Тя за първа година е звеноводка. Опит няма. Друг път не е ръководила толкова хора.

Звеното на Влорика предаде на държавата и 92 тона цвекло, набра 24 тона царевица и други продукти. Този труд на кооператорите беше богато възнаграден.

— Аз съм много доволна от стопанството — признава Влорика. — Пък и от какво мога да се оплача. Ето, тази година направих 416 трудодни. До сега съм получила 2,286 лева, 680 кг пшеница, 380 кг царевица, 16 кг олио, 14 кг сирене, 85 л вино и други продукти. Кога по-рано съм виждала у дома толкова неща? Другарят ми и той изкарва добра заплата. Сега си купихме хубав трикрилен гардероб. Започваме да се обзавеждаме.

Влорика и другарките й от звеното, както и всички кооператори от ТКЗС в гр. Павликени с радост посрещнаха Постановлението на Партията „За по-нататъшната борба за високи добиви в селското стопанство“. С радост посрещнаха и всички участвуваха в „Заема за развитие на селското стопанство— 1955 година.“

Сега ще почне събирането на подписите за забрана на атомното оръжие. Те до един ще дадат своя глас.

— Как няма да се подпиша за мира — с вълнение говори тя. — Моят мъж е сирак. Баща му е убит във войната. Аз не искам да има и други сираци в нашата Родина.

Днес Влорика с вълнение стои в редиците на делегатите на IV-та национална конференция на ТКЗС.

Вичо Събев

☆ ☆

Младият делегат

Тиха октомврийска вечер през 1954 година. Членовете на партийната организация при ТКЗС „Висок добив“ в с. Ресен, Търновско бързаха към клуба. Важно е тазвечершното събрание. На него ще се приемат нови членове—някои от най-изтъкнатите добри кооператори.

Осемнадесетгодишният младеж Милко Дишлев много пъти е влизал в този клуб. Често тук ставаха заседанията на дружествения комитет на ДСНМ, на който той е член. Но днес Милко пристъпи неговия праг с особено чувство и голямо вълнение. Как да не се вълнува, когато само след няколко минути Партията, която ръководи нашата страна, ще реши дали да го приеме в своите стоманени редици? Нали трябва пред цялата партийна организация да каже защо желае да бъде в Партията?

Той седна на най-крайния стол в дъното на клуба и се замисли...

* * *

Много усилни дни, трудности и изпитания премина Милко в битката за високи добиви. В началото на февруари през 1954 година със страх прие отговорната задача — звеновод на току-що изграденото младежко полевъдно звено. Но партийният секретар Траян Чобанов, председателят на стопанството Хараламби Горанов и бригадирът Г. Караиванов следяха всяка негова стъпка и му помагаха.

Веднаж Милко отсъствува безпричинно от работа. Звеното зашумя. Още на другия ден партийният секретар и председателят го извикаха и му посочиха грешката и че по този начин той не дава добър пример на другарите си. Така му показваха навреме всяка негова слабост и умело го насочваха. Милко започна все по-малко да греши. Той се окуражаваше и с всеки изминат ден по-смело се захващаше за работа. Докато изгради този похвален навик у младежите и девойките —точно в определения час да се явяват на сборните пунктове, той няколко седмици наред обикаляше всички и ги подканяше да бъдат точни. Те стъпваха в каруците и тяхната любима певица Илка Копаранова започваше весела съветска или българска песен. Всички я подемаха и охранените коне ги понасяха към полето.

Звеното подготви площите за пролетниците отрано. Веднага след сеитбата започнаха и постоянните грижи за тях. Всички следяха как растат посевите и прилагаха напълно указанията на агронома.

В самата работа укрепваше дружината на Милко, а и той растеше с нея. Все по-упорит, енергичен ставаше при изпълнението на възложените му задачи. Със своя личен пример в работата той вече увличаше младежите и девойките, разгаряше съревнованието сред тях. Неговото звено стана първенец в стопанството, защото прилагаше всички агротехнически мероприятия при обработката на културите. Окопа четири пъти памука, полива го три пъти, тори го с изкуствен тор и с размит оборски тор. Два пъти бе кършен. И . . . техният памук стана далеч по-хубав и с много повече кутийки от този на всички бригади. А и захарното цвекло и царевицата им бяха по-добри.

Отначало кооператорите от V-та полевъдна бригада не искаха младежите и девойките. Но сега с възхищение говорят за тях, за веселия и задружния им колектив.

* * *

Партийният секретар наруши мислите на Милко, като подкани членовете да запазят тишина, защото бе време за започване на събранието. Всички насядаха. Руменината по лицето на младия звеновод започна да нараства. Явно бе, че много се вълнува. Когато секретарят прочете неговото име, тръпки полазиха по цялото му тяло . . . Изказаха се няколко другари. Всички членове гласуваха единодушно за неговото приемане. Милко стана и заяви, че сега като кандидат-член на Партията ще работи още по-упорито за укрепването на звеното, за по-големи постижения от земеделските култури . . .

* * *

След събранието Милко Дишлев заработи с още по-голям жар. Звеното му обра първо своя памук, като постигна от 25 декара по 286·100 кг на декар. Навреме прибра и другите култури. От захарното цвекло получи по 3,574 кг на декар и от царевицата по 320 кг.

Милко стана добър организатор. Заради това негово качество младежите от стопанството през месец ноември на миналата година единодушно го избраха за секретар на дружествения комитет на ДСНМ . . .

Той достойно представи звеното на околийската конференция на ТКЗС, състояла се на 5 февруари т. г. Там бе избран за делегат на IV-та национална конференция на трудово-кооперативните земеделски стопанства. Там Милко ще се запознае с опита на най-добрите производственици - кооператори в страната . . .

Иван Димитров

Торят и пръскат овощните градини

Овощните градини на ТКЗС в село Градница, Севлиевско носят големи доходи на кооператива и съдействуват за увеличаване възнаграждението на трудодена. Едно от условията за добрата реколта през тази година е полагането на добри грижи за подхранването и опазването на градините.

Ръководени от тия съображения председателят на стопанството др. Тотю Драгнев и агрономът др. Никола Хр. Колев взеха своевременно мерки за снабдяване на стопанството с торове и препарати за пръскане.

Още през първите хубави дни на януари започна наторяването. До сега са наторени с гранулиран суперфосфат и костено брашно 270 декара овощни градини от всичко 630 декара. Наторени са и 230 декара ливади и 36 декара лозя с костено брашно и със суперфосфат.

Наред с наторяването не се забравя и пръскането. С помощта на МТС в Севлиево са напръскани вече 95 декара.

В. Ив. Василев, дописник

☆

Вечер на звеновода

Дружественият комитет на ДСНМ при ТКЗС в с. Д. Липница, Павликенско организира на 6 февруари вечер на звеновода. Секретарят на ДСНМ др. Трифон Г. Хинков направи доклад за работата на младежките звена през миналата година. В доклада се каза, че младежкото звено при пета полевъдна бригада със звеновод Иванка Йорданова Влахова е околийски първенец и е получило преходното знаме на ОК на ДСНМ.

Танцовата трупа при читалището се представи с няколко хора и ръченици. Посещението бе голямо—салонът едва побра посетителите. Вечерта продължи с танци.

На вечерта младежите обещаха през настоящата година да се включат още по-активно в борбата за високи добиви.

Й. Кенаров, дописник

☆

За по-голяма механизация

На проведеното на 5 февруари кооперативно събрание в с. Благоево, Г. Оряховско се сключи договор с МТС с. Камен за обема на работата, която ще бъде извършена от станцията през настоящата година. Бяха разкритикувани допуснатите слабости през миналата година от страна на трактористите, като лошото окопаване на лозята, на пролетните култури и други.

Кооператорите, оценявайки обаче голямата помощ оказана от станцията, направиха предложение да се сключи договор за машинно обработване на по-големи площи.

Султанов, дописник

☆

За качествени тухли и керемиди

Въпреки лошите сезонни условия, на работните площадки в керамичното предприятие „Росица“ в с. Ресен, Търновско кипи живот. Десетки работници с ръкавици пренасят машинни части, почистват харманите.

Глината за керемиди е подготвена за целия сезон. Накопани са 7,000 куб. метра пръст.

За да се съкрати срокът на производството и се намали шкартото на сухи и печени керемиди, въвеждат се нови машини. Направена е глиномесачка, която освобождава 1 работник и икономисва 5,000 лева. Изработена е и автоматична резачка. Тя също освобождава 1 работник. По-голямата скорост при обработката, която се достига, ще даде допълнителна икономия. С валц за решетъчни тухли себестойността на една сурова тухла ще бъде чувствително намалена. Валцът се обслужва от по-малко работници и използува по-пълно отпадъчните материали.

Разходите за глиномесачката и автоматичната резачка са нищожни, защото се изработват от местни материали и от фабричните работници.

Предприятието ще бъде готово в определения срок да започне производството и даде за социалистическото строителство качествени и евтини тухли и керемиди.

П. Спирдонов, дописник

Дописниците ни пишат

☆ ☆

Зеленчуковата градина при ТКЗС в с. Ресен, Търновско с бригадир Нейко Копаранов носи големи доходи за кооператорите. Тя има вече 68 ястъка разсад на краставици, пиперки и салата.

На снимката: Звеноводът на IV звено Петър Костадинов преглежда краставиците.

Снимка: *Ив. Вачев*

☆ ☆

Нови две села светнаха

Селяните от селата Гащевци и Дечковци, Търновско започнаха работа за електрифициране на селата си. С безплатен труд и свои средства те построиха цялата електрическа мрежа от Въглевци до Гащевци и в самите села. Въпреки зимните условия, работата не спря. Отличиха се Илия Цанев, Стойко Дончев, Цаню Михов, Стойчо Кънчев и други.

За изпъването на жиците и поставянето на изолаторите селяните бяха подпомогнати от Енергообединение—Търново с бригада от 13 души, под ръководството на Петко Цвятков. Бригадата работи безплатно.

Вечерта на 30 януари след краткото слово на председателя на Отечествения фронт светнаха електрическите лампи. След това се уреди в салона на читалището народна трапеза. Чак до зори имаше народни хора и веселие.

Георги Георгиев, дописник

★

Работата на дружеството се съживи

Памукопредачната ф-ка „Балкан“ в Габрово има много технически кадри и майстори с дълъг трудов стаж. Всички обаче не са включени в научно-техническото дружество. Затова през изтеклите две години то водеше анемичен живот. Благодарение помощта на градската организация на научно-техническия съюз през втората половина на 1954 година работата постепенно започна да се подобрява. Сега е поставена на здрави основи. На организационно събрание бе избрано ново дружествено ръководство. Изработен бе и пландоговор за сътрудничество със заводския профкомитет и комитета на ДСНМ.

Изгради се специална лекторска група, която пое шефството и ръководството на курсовете за квалификация и курсовете за технически минимум. За първи път на курсистите-участници в ремонтната бригада беше изработена програма, излъчени бяха консултанти за школите за работници с високопроизводителен труд. През м. януари бе изнесена научна беседа на тема „Неравномерност на преждата“, а за февруари е предвидена беседата „Влиянието на качеството на ремонта за производителността на машините“.

Съживената дейност на научно-техническото дружество ще помогне много за преодоляване на „тесните“ места в производството и за повишаване квалификацията на техническия персонал и работниците.

Петър Лазаров, дописник

☆ ☆

Причините да се отстранят

Шест километра под язовир „Ал. Стамболийски“ селяните от Сухиндол, Павликенско, решиха да пресекат речното корито на Росица и със сифон да прекарат част от росишката вода, през специално прокопан тунел в нивите и лозята.

На обекта се работи усилено ден и нощ. Изкопчиите, бетонжиите и миньорите горят от желание да го завършат час по-скоро. Съществуват пречки обаче в работата, които ги спъват.

Не всички норми са реални, почвата се категоризира неправилно.

Вагонетките и релсовият път не се поддържат винаги в изправност. Вентилаторите са недостатъчни и се губи ценно време до изтегляне на праха след взривяването на бомбите. Техникът Никола Маринов не се грижи достатъчно за работниците.

Въпреки спънките строителите продължават борбата за предсрочно завършване на обекта.

Никола Марков, дописник

☆ ☆

Защо няма кислород

Снабдяването на предприятията в Севлиево с кислород е преустановено. Това спъва нормалната им работа. Три стана във ф-ка „Петолъчка“ са в бездействие. В скоро време ще преустановят работата и други предприятия.

Бившият снабдител „Градска търговия“ Габрово отказва по-нататъшните доставки, защото бил териториална организация. Химкомбинатът „Сталин“ в Димитровград отхвърля предложението за сключване на договор с „Градска търговия“ в Севлиево, защото града нямал гара.

Нужно е намесата на отговорните институти за отстраняване на това недоразумение, което спъва изпълнението на плана.

Й. К.

В МТС — Севлиево се подготвят

Антимеханизаторските настроения, които частично се бяха появили сред някои кооператори от стопанствата в Севлиевска околия, останаха вече в историята.

На годишните отчетни събрания кооператорите не само изразиха желанието си за разширяване машинното обработване на кооперативните блокове, но изискват качествено извършване на работата.

За да осъществят това искане на кооператорите, ръководителите на МТС в Севлиево вземат мерки станцията да навлезе в пролетната кампания напълно подготвена.

Наличният машинен парк, определен за кампанията, е ремонтиран и изпратен по тракторни бригади, с изключение на 8 трактора „КД—35“, които все още стоят разглобени в станцията. Закъсняването на ремонта на тези машини се дължи на ненавременното снабдяване на станцията с резервни части. Тракторите ще бъдат готови да излезят на работа в полето към 20 февруари.

Първа завърши ремонта си бригадата на Петър Попов в с. Малък Вършец.

Благодарение на съзнателния труд на трактористите от станцията в борбата за използуване на скритите резерви, за икономии и за снижение себестойността, през 1954 година те реализираха 250,000 лева икономии.

За да бъде МТС—Севлиево напълно готова за изпълнение на задачите през пролетната кампания, трябва да побърза със сключването на договорите с ТКЗС и разяснение им, както пред кооператорите, така и пред механизаторите.

Не бива да се забравя организирането и правилното ръководство и отчитане на съревнованието, което най-много ще помогне за срочното и качественото изпълнение на задачите. Още не е отчетено съревнованието за 1954 година.

Разгръщането на широк фронт на агитационно-разяснителната работа за мобилизиране силите на колектива в пролетната кампания е важна задача сега пред партийната организация и профорганизацията в стопанството.

Досегашната практика е показвала, че в МТС—Севлиево не липсват добри трактористи, които майсторски да държат кормилото. При добра организация на труда и навременна подготовка за кампанията, станцията ще изпълни с чест своите задачи.

Й. Коркинов, дописник

Отново в полето

Голяма е отговорността, която носи МТС в борбата за получаване на високи добиви, за по-голямото възнаграждение на трудодена. Затова партийната организация, дирекционният съвет, ДСНМ и профкомитетът при МТС в с. Ресен, Търновско разгледаха отрано с необходимата сериозност състоянието на целия машинно-тракторен парк и особено на този, който ще вземе участие в пролетната кампания. Набелязаха конкретни мерки за навременното и качественото му ремонтиране. Разгърна се масово-политическа и разяснителна работа по бригади, по профгрупи. Планът стана достояние и на всеки работник. За контролиране качеството на ремонта бе изградена специална комисия, която заедно с контрольор-механика постоянно следеше за състоянието и качеството на ремонта.

Освен това на два пъти комисията обходи всички места и бригади, където се ремонтираше прикачният инвентар, за да окаже помощ и контрол на място. Организира се вътрешна бригада, в състава на която влязоха първенците трактористи и бригадири и оказаха ценна помощ на другарите си, които по една или друга причина бяха закъснели с ремонта на прикачния инвентар. Ремонтиран е вече машинно-тракторният инвентар, който ще участвува в пролетната кампания.

Сега дирекционният съвет сключва договорите с ТКЗС.

В настоящия момент една част от верижните и колесни трактори орат в блоковете на кооперативите в селата Ресен, Никюп, Водолей, Дичин и други.

Отивайки по работните места преди изораването на първите бразди трактористите Борис Недевски, Дочо Иванов, Димитър Лазаров и други обещаха да оказват навременна и качествена помощ на кооператорите в борбата им за по-голямо плодородие на родните полета.

Стефан Д. Тодоров

Международен преглед

ПРАВИТЕЛСТВЕНАТА КРИЗА ВЪВ ФРАНЦИЯ

На 2 февруари във Френското национално събрание започна обсъждането на положението в Северна Африка, създало се вследствие разгръщането на национално-освободителното движениев Тунис, Алжир и Мароко, жестоката разпра с алжирските патриоти и играта на Мендес Франс на „реформи" в тези страни.

Едрите френски капиталисти — притежатели на големи владения в Северна Африка се обявиха против „реформите" на Мендес Франс. Представителите на демократическите партии и преди всичко депутатите—комунисти, рязко разкритикуваха издевателствата на правителството над алжирските, туниските и мароканските патриоти. Този кръстосан огън от дясно и от ляво, както и катастрофално падналия престиж на правителството, в резултат на провежданата от него политика на въоръжаване на Западна Германия, предопределиха съдбата му.

При започването на дебатите бяха внесени няколко проекторезолюции — две на МРП, насочени против правителството и една от радикалите (партията на Мендес Франс), с която се одобрява политиката на правителството. Особено остро бе атакуван Мендес Франс от бившия министър председател радикалът Рене Майер. Той разкритикува правителството от позицията на колониалните среди. Мендес Франс бе остро критикуван и от някои социалисти, които се обявиха против репресиите на правителството в Северна Африка. Депутатът-комунист Баланжа, обръщайки се към Мендес Франс е заявил: „В очите на депутатите-патриоти вие ще си останете човекът, който е съдействувал за въоръжаването на Западна Германия".

Виждайки, че разисканията водят към провал на правителството, Мендес Франс прибягна към многократно използуваното от него средство — той поиска да му бъде гласувано доверие въз основа на проекто-резолюцията на радикала Меле. Опитвайки се да окаже натиск върху Националното събрание, Мендес Франс е заявил: „Вие трябва да помислите за последствието от отказа на доверие. В чужбина вашето решение ще бъде изтълкувано като отказ от политиката, която радва всички наши приятели."

Уви! Резолюцията за доверие на правителството бе отхвърлена с 319 гласа срещу 273. Така след седем месечно управление на правителството на Мендес Франс, Франция отново преживява правителствена криза. „Човекът на германското въоръжаване"—така френският народ нарича Мендес Франс — си отиде. Този път не помогнаха нито поставянето на въпроса за доверие— шесто поред, нито заплахата с „приятелите" на Франция в чужбина. Не помогнаха и няколкократните промени в кабинета, с които Мендес Франс се надяваше да заблуди общественото мнение във Франция. Всички тези трикове не успяха, защото в случая се касаеше не само до правителствената политика в Северна Африка, а за цялостната политика на правителството—вътрешна и външна и преди всичко за провежданата от Мендес Франс проамериканска политика на превъоръжаване на Западна Германия.

Народът на Франция и всички народи, които се борят против възраждането на ерманския милитаризъм, против заплахата от нова война, виждат в падането на Мендес Франс нова възможност за провваляне на парижките споразумения. Не така обаче посрещат тази вест управляващите кръгове във Вашингтон, Лондон и Бон.

От съобщенията на печата се вижда, че във Вашингтон са посрещнали с „ярост" и „голямо раздразнение" вестта за падането на Мендес Франс. Агенция Юнайтед прес съобщи, че във Вашингтон вече поставяли под съмнение „графика на мерките за ратифициране на парижките споразумения".

Според агенция Ройтер вестта за падането на Мендес Франс е „поразила" официалните кръгове в Лондон, тъй като си отишъл човекът, „способен да пробута парижките споразумения".

Особено тревожно било посрещнато падането на Мендес Франс в Бон. Преценката на френския вестник „Монд", че падането на Мендес Франс „би се отразило в западногерманския парламент, където ентусиазмът по отношение на парижките споразумения е равен вече почти на нула", показва защо толкова много се тревожи Аденауер.

И сега САЩ се опитват да оказват натиск върху френското обществено мнение. Според съобщение на агенция Асошиейтед прес представители на Държавния департамент са изтъкнали, че „всяко продължително отлагане" на ратифицирането на парижките споразумения „ще доведе до рязко отслабване на ролята на Франция в международните работи". Тези намеци имат за цел, сега, когато се правят сондажи за създаване на ново правителство, да помогнат за създаването на такова правителство, което ще продължи политиката на Мендес Франс.

Никакви увъртвания и маневри обаче не ще могат да спасят една такава политика. Само правителството, което ще бъде готово да провежда независима френска политика, да се противопостави на възстановяването на германския милитаризъм под каквато и да било форма, да признае законните права и стремежи на колониалните народи, да задоволи неотложните икономически искания на работническата класа и на всички трудещи се във Франция, може да разчита на подкрепата на френския народ. Всяка друга политика е предварително обречена на гибел.

КОНФЕРЕНЦИЯТА НА МИНИСТЪР-ПРЕДСЕДАТЕЛИТЕ НА СТРАНИТЕ ОТ БРИТАНСКАТА ИМПЕРИЯ

От 31 януари до 8 февруари в Лондон се състоя поредната конференция на министър-председателите на страните от Британската империя. Макар че съвещанията на конференцията се провеждаха тайно, от редицата съобщения на английския и чуждестранния западен печат се добива представа за въпросите, които са били обсъждани на конференцията.

Един от централните въпроси е бил въпросът за Тайван. Във връзка с това агенция Франс прес съобщи, че конференцията се превръща в „междубританска конференция по въпроса за Формоза". Както съобщава английският печат по въпроса за Тайван са възникнали сериозни разногласия между Чърчил, поддържан от министър-председателите на Австралия и Нова Зеландия, и Неру поддържан от министър-председателя на Цейлон. Чърчил е застъпил известното вече становище, че въпросът за принадлежността на Тайван е спорен, като същевременно е оправдал агресивните действия на САЩ. Неру е заел становището, че Тайван е китайска територия и че той трябва да бъде върнат на Китай, а така също, че Китай трябва да получи своето законно място в органите на ООН. „Да се мисли, че ние можем да попречим на връщането на Тайван на Китай би означавало да мамим себе си"—заявил Неру. Освен това той предложил да бъде свикана международна конференция, по подобие на Женевската, която да разреши по мирен начин въпроса за Тайван, а така също и германския въпрос.

Сериозни разногласия са възникнали и при обсъждането на въпроса за атомната енергия. Верен на политиката от „позиция на силата", Чърчил заявил, че „само притежаването от Запада на нуклеарни оръжия и на водородната бомба са спасили Запада от нападение". Неру е застъпил становището, че трябва да се въведе пълна забрана иа атомното и водородното оръжие, да се прекрати производството на тези оръжия и да не се правят повече опити с тях. Той е изтъкнал, че именно съществуването на водородната бомба прави още по-необходима една конференция със Съветския съюз.

Обсъждан е бил също така и въпросът за приноса, който страните от Британската империя трябва да дадат във военните приготовления на Англия. Според съобщения на агенция Ройтер, Чърчил призовал участниците в конференцията да „поемат по-голяма част от бремето по съвместната отбрана" във връзка с поетите от Великобритания задължения по „отбраната" на „свободния свят". Особено внимание той е обърнал на въпроса за задушаване на национално-освободителното движение на малайския народ и по-специално на въпроса за „договорното оформяване на „АНЗАМ" — вече съществуваща военна организация на Англия, Австралия и Нова Зеландия за борба срещу малайския народ. Тези „апели" на Чърчил не са били посрещнати ласкаво от някои от участниците в конференцията.

При разискването на стопанските въпроси участвуващите в конференцията са изразили особено недоволство от външнотърговската политика на САЩ и са поискали да бъдат облекчени условията за вноса в САЩ. На остра критика е било подхвърлено така нареченото Общо споразумение за митническите тарифи и търговията (ГАТТ), което се използува от САЩ в ущърб на другите страни.

От издаденото в края на конференцията официално комюнике, колкото и мъгляво да е то, ясно прозират изпъкналите на съвещанието сериозни противоречия между страните от Британската империя. От комюникето се вижда, че по основния въпрос — въпроса за Тайван, не се е дошло до споразумение. В комюникето само се казва, че разисканията по този въпрос „представляват ценна основа за бъдещите разговори между тях, както и с други пряко заинтересовани страни".

Едно е безспорно ясно—конференцията за лишен път показва, че на английското правителство става все по-трудно да разполага със съдбата на народите на британската империя, да сплита във военноподпалвателските си планове в Европа и Азия страните от така нареченатa „Британска общност".

Ст. Лачев

КИНО

Филмът „Голямото Семейство"

. . . Обикновен журбински характер! Тези думи, мернали се сякаш случайно в един от епизодите на филма „Голямото семейство", изпъкват в паметта и вече здраво и за дълго остават в съзнанието, когато си спомняш за най-хубавите сцени и за цялото съдържание на превъзходния филм.

Всичко е просто, всичко е „обикновено". Някъде, както и в живота, ни засяга съчувствието към голямата човешка мъка, някъде, както и в живота, силното и дълбоко изживяване се допълва от някоя сцена, пронизана от светло, оптимистично чувство за хумор.

—Каква роля играе по някой път правилно забелязаната подробност. Ето Алексей Журбин за първи път влиза в своята нова квартира. Ние вече знаем, че той е влюбен в чертожничката Катя. Силата и дълбочината на неговото чувство биха могли да се покажат в разгърнат епизод. Без да отекчават зрителите с такъв епизод, авторите на филма постигат същата цел с една лека щриха: Алексей влиза в празната квартира с евтина етажерка в ръцете. Той тържествено поставя на тази етажерка онова, което е смятал за необходимо да донесе преди всичко в своя дом—фотографията на Катя. И ние вярваме в неговата любов.

Вярността на Алексей, силата на неговата натура, волята, която не знае прегради, когато се отнася за съдбата на любимия човек, ние узнаваме в момента, когато младият Журбин, получил мълчаливо напътствие от дядо си, се запътва при Катя. Девойката го е измамила, и тя самата е била измамена от един превзет подлец (артистът Н. Гриценко с великолепен сарказъм играе ролята на завеждащия клуба). Катя е изоставена с дете на ръцете, тя е убедена, че времето за щастие в нейния живот завинаги е отлетяло. При нея пристига Алексей готов да сломи самолюбивото упорство на бедната Катя. Той ще я вземе със себе си —веднага—още същата минута! Тя ще му стане жена. Напразно Катя шепне в уплаха, в душевно смущение: „Ти си полудял". Той мълчаливо завързва нещата ѝ във вързоп, не забравя и шишенцето с мляко, вдига вързопа на рамо и с неумолима и нежна суровост казва:

— Вземи детето и тръгвай!

Изпълнителят на тази роля А. Баталов е също така млад, като самия Алексей Журбин. И природната дарба, и атмосферата на правдивото, ясно и точно във всички детайли изкуство, свойствена на този филм, са помогнали на младия артист да създаде жив и правдив образ на най-младия представител на семейството Журбини.

За дълго ще запомнят зрителите С. Лукянов в ролята на дядо Матвей. Филмът щедро е наситен с много черти, забелязани в живота, взети от бита на руските, съветските работници — славната гвардия на града на Ленин. Но сякаш главната тема на филма, който възпява мощта и величието на руската работническа класа, е намерила най-ярко въплощение в образа на стария Журбин. Играта на С. Лукянов те кара да вярваш на всичко. Тя те увлича с покоряващото чувство на правдата.

Трудът—това е смисълът и щастието на целия живот на стария Журбин. Силите му изменят, не са така зорки очите, които някога му позволяваха с един замах да набелязва на металическия лист детайла за бъдещия кораб. С ужас, с болка, която той се опитва да скрие от всички, дядо Матвей съзнава, че не може вече да бъде на предишния пост в любимия му цех. Той е поставил настрана инструментите, и вървейки грабва и мери нечии очила, махва с ръка и излиза от цеха. Дошла е старостта. Защо да лъже себе си и другите? Старостта . . .

Може ли да се забрави гласът на Матвей, как вълнението спира дишането на стареца, когато казва на директора на родния завод:

„Няма да се пенсионирам, аз без завода, Ванюшка, без работа— за . . ."

Да, това е патриархът на заводското семейство. С правото на честно изживян живот той може да нарече директора, като момче, Ванюшка.

Филмът има свои недостатъци. По-слабо са очертани образите на Антон и Виктор Журбини (артистите В. Медведев и С. Курилов). Нещо е пропуснато в ролята на добродушния скептик инженер Скобелев, въпреки че там, където има простор за игра, артистът П. Кадочников предизвиква искрена симпатия у зрителите.

Трудовата романтика, с която е наситен филмът, реалистичните и в същото време възвишени по настроение картини от живота на работническото семейство и на завода правят още по-силно впечатление, тъй като талантливо и обмислено са изпълнени снимките на най-важните епизоди. Да си спомним за финалния момент — пускането на новия кораб. На кораба е дадено името на най-стария от Журбини — на дядо Матвей. Увеличавайки скоростта, увличайки ни с чувството на мощ и красота бързоходният съветски кораб се хлъзга от моста на корабостроителницата. Неговите очертания прорязват в диагонал целия екран. Все по-бързо и по-бързо се понасят пред нас частите на неговия стоманен корпус и в същия миг в паметта изпъкват и горещите спорове в къщата на Журбини, и трудните дни, когато се преминава към новите методи за строеж на кораби, и ревнивата тревога на старите майстори, и трудната, славна победа на новаторите—общата победа на патриотите от завода— на старите и младите.

Евгени Кригер

Из в. „Известия" от 17. XI. 1954 год. (статията предаваме със съкращения)

Б. Р. Филмът ще се прожектира от 14 до 20 февруари в кино „Майчина грижа"—Габрово.

ОКРЪЖЕН Откъшек

Кой в Драганово се хвана в кинопреглед на екрана

Бате Стършел днес е пръснал
във Драганово афиши,
на които с букви тлъсти
(отдалек се вижда) — пише:
„Днес драгановското кино
филм чудесен ще играе.
Първо прегледа ще мине,
в който нека да се знае,
че артистите са местни,
бате Стършел оператор,
а на музика и текста
пак драгановец е автор".

Като видях таз реклама
чак мерак и мене хвана:
що за чудо на екрана,
може тука да се види?

Първо видях как се учат
тук младежите в кръжока;
Ганев, Йонков и Бочуков
само бяха на разходка.

Следва дома физкултурен.
Но екрана потъмнява
в пластове от дим тютюнен,
в който мъдрят се и шават
като червеи във яма
млади образи човешки;

Сред навалица голяма
и псувни, и вик лудешки
в шах и моникс —„физкултурно"
те играят некултурно.

А със улиците прави
и широки кат реката
днес Драганово се слави
като първо от селата.
Но на филма ми се стори,
че са тесни и са криви:
затуй факта ми говори,
че младежа Бояджиев,
криво ходи и се блъска
по дувари и през локви:
или пътищата тук са тесни,
ил пък винцето — чудесно.

Много видях аз на филма,
но до края не останах,
че заглушваха екрана
в коридора с тропот силен,
с хулиганската си врява
пак младежи с лоша слава.

ХР. ГОНЕВСКИ

(По дописки на Т. Желязков и Ив. Коларов)

Сведение

Със следното съдържание е изпратено до Околийския комитет за физкултура и спорт сведение за хода на зимната младежка спартакиада в с. Пушево, Търновско.

Кар. *П. Борсуков*

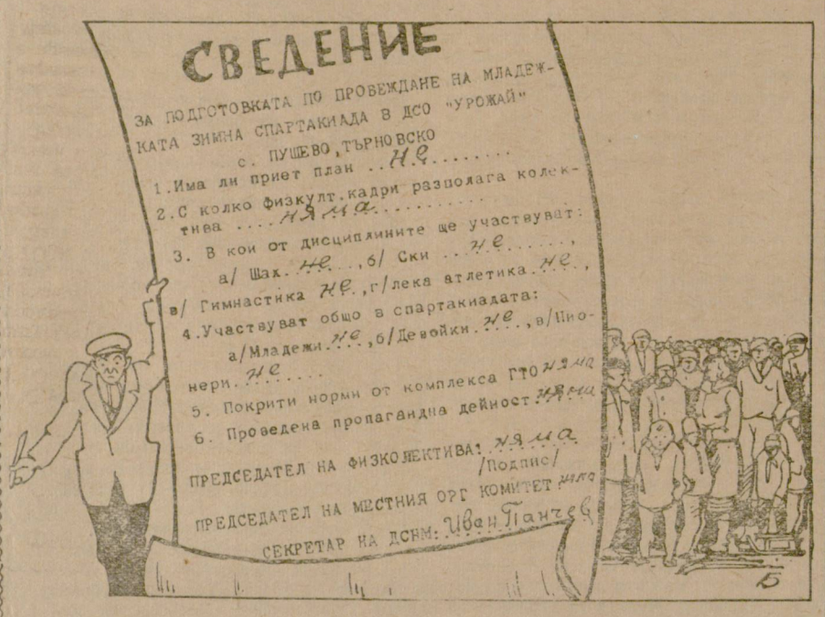

— Какво да се прави, като няма кой да спортува?

Непогрешимият

Каквото и да го попиташ,
той все не е в течение
и някъде дълбоко, скрито
запазва свойто мнение.

Не се разправя с политика,
защото трябва мнение.
Във спорове не влиза никак —
но. . . само от стеснение. . .

Нито веднаж не се подписва
без шефа да попита. . .
Тъй между папките улисан
прекарва дни честити.

И със това си поведение
до днес непогрешим е.
Но питам (без да да давам
мнение)
нима необходим е?

Звезделин

За някои неща от родните училища

За всички, които ще кажат „Не се отнася за мене!"

Хубави са младите години.
Хубав е задружният живот.
Днес се учим — утре ще строиме
и ще бдим за нашия народ.

Хубаво! . . Но вникнем ли дълбоко
преценим ли всичко по-добре,
грешки ще открием твърде много,
а със тях не се върви напред.

Ето! . . . Заран тръгнал си от рано. . .
ти тревожно се оглеждаш в клас. . .
вчера за домашното забрави,
пишеш го сега — дори и в час.

В междучасие урока си набързо
си преглеждал тъй, на две — на три...
и смутен, изправен пред дъската,
ти започваш. . . спираш и мълчиш.

Пишат във бележника ти двойка.
Тя е твоя — но тежи и на класа,
тя е твоя — но за колектива,
за другарите ти — двойката е срам.

Мой другарю, оправи успеха!
Панталона тесен вече захвърли —
скромността, трудът красят човека —
туй е истината, разбери!

И това, което днес научиш
утре с радост в строя нов вгради,
да укрепва нашата Родина —
в щастие и мир да разцъфти.

Хр. Костадинов

Въдица за такива

Случвало ли ви се е да останете някога с пръст в устата? Ако не, ще ви кажа, че е много неприятна работа. Не вярвате? Попитайте членовете на ловно-рибарската дружина от с. Яворец, Севлиевско. Откак Иван Генчев им взе клуба за канцелария на кооперацията, все с пръст в устата стоят. Горките! Безжалостен човек е тоз Иван Генчев. На туй отгоре им се надсмял, като казал, че тъй му било по-удобно, макар да няма съдебно решение и други някакви нареждания.

Бате Стършел любопитствува: дали ще му е удобно на Иван Генчев, ако рибарите го закачат с някоя въдица и го измъкнат навън от канцеларията. . .

Кортин

ФИЗКУЛТУРА И СПОРТ

Има съществени недъзи

С всеки изминат ден трудещите се от Г. Оряховска околия се включват все по-масово в зимната спартакиада. С небивал ентусиазъм и интерес работниците от ДЗЗ продължават състезанията. До сега по дисциплини са участвували 1,093 състезатели, покрити са над 300 норми по ГТО и 12 разреда.

За най-добро участие в спартакиадата през първата десетдневка физколективът при ДЗЗ — Г. Оряховица и физколективът на Д. Оряховица бяха обявени за първенци и получиха преходните знамена.

Радостен бе денят 26 януари за кооператорите от Д. Оряховица, в който над 400 състезатели измерваха силите си в първенството по лека атлетика. Похвален е примерът на 83-годишният дядо Върбан Марков, който е тласнал гюллето на 4·50 м.

Масово се включват и кооператорите от селата Сушица, Добри дял, Драганово и други.

Общо до сега по дисциплини в спартакиадата са участвували 18,906 трудещи се, покрити са 2,613 норми от ГТО, излъчени са над 300 разредници.

Не навсякъде обаче е така. Председателят на физколектива в с. Бреговица Тодор Лефтеров и секретарят на ДСНМ Илия Малчев се наддумват един друг кой за какво трябва да отговаря за сметка на работата. На ръководителите на МНСДТ не им остава време да разрешат спора и сложат в ред работата по спартакиадата. Председателят на физколектива в с. Поликраище Йордан Попгеоргиев и секретарите на ДСНМ се оправдават, че никой не им е „помагал" и спартакиадата там се провежда едностранчиво, само по борба. Обещаните физкултурни съоръжения от председателя на ТКЗС не се подсигуряват. Подценява се работата и от партийните секретари.

Секретарят на изпълкома в с. Джулюница, който замества председателя вечно отговаря едно и също: „Не знам, не съм в течение на работата". В с. Кесарево председателят на физколективът се крие зад бездействието на председателя на местния организационен комитет. „Защо—казва—питате мен? Питайте председателя на местния организационен комитет". А самият той нищо не върши. Не по-добре са си разположили работата и отговорните другари в селата Камен, Орловец, Г. Сеновец, Благоево и др.

Причината за лошата работа се крие в недооценяването и подценяването на спартакиадата от ръководителите.

Ил. Ризов
председател на ОКФС

Физкултурни вести

В **гр. Павликени** се състоя на 23 януари футболна среща между отборите на ДСО „Червено знаме" — Павликени и „Динамо"—Г. Оряховица. Снегът не попречи да се развие красива и добре издържана игра. Мачът завърши с резултат 7:2 за домакините.

(По дописка на Иванов)

Вестникът помага

(По материалите на в. „Борба")

☆ В брой 9 на вестника поместихме карикатура за читалището в с. Райнушковци — Дряновско, за гдето секретарката и библиотекарката при същото са позволили в салона да се извърши „Архангеловата задушница". Ръководството на читалището ни съобщава, че на виновните е наложено наказание. Сега салонът е подреден и в него се организират културни прояви.

☆ По повод на дописката „Подценено важно мероприятие", поместена във вестника, от ОНСДТ в гр. Павликени ни отговарят, че изнесеното отговаря на истината. Взети са сериозни мерки и стопанствата в околията са започнали извозването на оборския тор и събирането на растителна пепел.

☆„Бездушие към учебното дело"—под такова заглавие поместихме дописка в брой 3 на вестника, където бяха критикувани местните ръководители в с. Виноград, Г. Оряховско, за лошата и съборена ограда на училището в селото и недостатъчните грижи за подобряване битовите условия на учителите.

От местния народен съвет на депутатите на трудещите се ни съобщават, че за възстановяване оградата са закупени 1,500 кг цимент, 13,000 кг вар, взети са мерки за осигуряване на камъни и др. материали. В бюджета на съвета са предвидени средства по Министерско постановление за подобряване битовите условия на учителите.

☆ В брой 12 на в-к „Борба" бяха изнесени данни за грубите прояви на учителя Съби Иванов Дурчев от с. Дъскот, Павликенско.

От отдел „Народна просвета" при ОНСДТ в Павликени ни съобщават, че за грубите и неприсъщи на новия учител прояви Съби Иванов Дурчев е уволнен.

☆ Изнесена бе в брой 9 на вестника критика за лошото поддържане на пътя между селата Водно и Теменуга, Г. Оряховско, с кантонер Йордан Енев.

От Околийското пътно управление в Г. Оряховица ни пишат, че през настоящата година ще се проведат редица мероприятия за контролиране кантонерския труд. Работата на кантонера Енчев, който е партиен член, ще се разгледа в съответната партийна организация.

☆ В брой 6 на вестника критикувахме РСП „Местни строежи" — Търново за извършен лошокачествен ремонт на новооткрития в града билкарски магазин. От окръжно аптечно управление ни пишат, че „Местни строежи" са поправили покрива на билкарския магазин.

Главен редактор: Христо Ст. Консулов

ДПП „ХЛЕБНА ПРОМИШЛЕНОСТ" — ГАБРОВО

Уведомява гражданите и учащите се, че на ул. „Орловска" № 15

ПРИЕМА

БРАШНО ЗА ПРОИЗВЕЖДАНЕ ХЛЯБ-ИШЛЕМЕ.

Произведеният хляб се получава срещу купони в магазина на ул. „Скобелевска" (срещу бившето комисарство).

1—1 ОТ ПРЕДПРИЯТИЕТО

ОБЯВЛЕНИЕ

ГОРСКО ПРОМИШЛЕНО ПРЕДПРИЯТИЕ — ГАБРОВО

ПРИЕМА НА РАБОТА

СЕКАЧИ И ИЗВОЗВАЧИ

с държавен и нает обоз в района на Горското промишлено стопанство—Габрово, а само ИЗВОЗВАЧИ в района на ГПС Плачковци.

Предприятието осигурява инструмент, работно облекло, жилищни помещения и храна в столовете по обектите.

На работниците за преизпълнение на месечните планове се заплаща допълнително премиално възнаграждение.

2—2 ОТ ПРЕДПРИЯТИЕТО

АДРЕС НА РЕДАКЦИЯТА: Вестник „Борба"—Търново, ул. „Васил Левски" № 11. ТЕЛЕФОНИ: Гл. редактор—24-58; зам. гл. редактор и секретар—25-26; отдели—24-59 и 32-59, кореспондентски отдел—31-41 и домакинство и канцелария—25-2
ПЕЧАТ: Държ. печатно предприятие „Димитър Найденов" — Търново, ул. Васил Левски" № 13, тел. 24-89.