ПРОЛЕТАРИИ ОТ ВСИЧКИ СТРАНИ СЪЕДИНЯВАЙТЕ СЕ!

БОРБА

ОРГАН НА ОКРЪЖНИЯ КОМИТЕТ НА БКП, ОКРЪЖНИЯ НАРОДЕН СЪВЕТ И ОКРЪЖНИЯ КОМИТЕТ НА ОТЕЧЕСТВЕНИЯ ФРОНТ
ГЪРНОВО

Излиза три пъти седмично

Год. XIV, бр. 118 (1109) | Търново, четвъртък, 2 октомври 1958 г. | Цена 20 ст.

Сей земеделецо, днес му е времето!

ПРИКЛЮЧИХА ЕСЕННАТА СЕИТБА

Упорити и амбициозни са членовете на втора тракторна бригада от МТС — Севлиево. Още при започване на сеитбата те обещаха да засеят есенните култури в с. Крамолин за къс срок и на високо агротехническо равнище. И ето, че изпълниха с чест обещанието си. На 30 септември те поставиха в почвата и последните пшеничени семена, с което стопанството напълно приключи есенната сеитба. Въпреки че разполагаха с малко редосеялки, те засяха по теснородовия начин 5,800 дк пшеница. Особено добре работи трактористът Игнат Минчев, който зася 4,300 дк есенници, след ван от Ангел Драганов и Б. Тончев.

Голям дял за навременната сеитба имат и кооператорите, които съумяха да освободят бързо блоковете и да подготвят за сеитба 36 на сто от площите определени за есенници. За осигуряване на високи добиви те наториха предсеитбено със суперфосфат 3.400 дк и засяха 91 на сто от площите на пшеницата с високодобивния сорт № 301.

Д. Димов, агроном

Масова сеитба в Горско Сливово

В последните няколко години кооператорите от с. Горско Сливово, Павликенско, закъсняваха с есенната сеитба. И макар да спазваха много от останалите агротехнически мероприятия, добивите едва достигнаха 150 кг на декар.

Миналата година те засяха есенниците до 21 октомври и средният добив се покачи на 180 кг на декар. Затова тази есен кооператорите и механизаторите започнаха подготовката си за есенната сеитба отрано.

Дни наред вече по блоковете на кооперативното стопанство неспирно работят младите трактористи от бригадите на Асан Мутков и Ил. Дашков от МТС в с. Сухиндол. До 1 октомври те подготвиха за сеитба 10,563 декара и с помощта на 10 теснородови тракторни редосеялки и 4 конски сцепки засяха 9,371 декара есенници.

Подготовката на почвата и сеитбата се извършват на високо агротехническо равнище. Седемдесет на сто от площите на пшеницата се сеят със сорт № 301.

М Хамбарджиев

По-рано, отколкото миналата година

Есенната сеитба в кооперативното стопанство в с. Долна Оряховица, Горнооряховско за почна много по-рано, отколкото през миналата година. Кооператорите навреме се погрижиха за почистването на семената, а сега бързо освобождават площите предназначени за есенни култури. За да подготвят добре почвата за сеитба трактористите от МТС — Г. Оряховица на много места дисковат площите, а на позаплевелените блокове извършват плитка оран. Въпреки тежките условия на работа досега механизаторите засяха над 2,000 дк с есенници. За да осигурят богата реколта преди сеитбата кооператорите наториха площите с изкуствени торове.

Ив. Тодоров

Доволни от помощта на учащите

Не успели да изкажат още радостта си от трудовия подвиг през това лято, учениците от Първа и Втора смесена гимназия в Севлиево получиха ново съюзно поръчение: да помогнат на кооперативните стопанства за прибирането на пролетниците.

Сформирани в бригади, средношколниците работят в селата на Севлиевска околия.

Бригадата в с. Богатово, с отговорник С. Коева, само за два дни изряза фуражната царевица от 120 дк площ и я превози до силажната яма. В Севлиево средношколците работят на новостроящия се стадион и в помощ на кооперативното стопанство. Бригадата с ръководител Донка Иванова, за два дни очисти на стопанството 8,400 кг захарно цвекло.

Хр. Минков

ПРОУЧВА СЕ ЕЛЕНСКИЯТ БАЛКАН

От няколко дни край град Елена започна работа нова сонда. Под ръководството на др. Кирчо Желев сондьорите денонощно разгарят социалистическото съревнование и в чест на 41-та годишнина на Великата октомврийска социалистическа революция постигат все по-големи успехи. Всички се стремят по-скоро да изпълнят възложената им задача за проучване на пластовете на Еленския балкан.

При пробиването на първите метри е открита сероводородна вода.

К. Василев, дописник

ПЪРВЕНЦИ МЕХАНИЗАТОРИ

в предсеитбената оран:

1. **Иордан Тодоров Славев** от МТС в Горна Оряховица, с „ДТ—54" е изорал в с. Добри дял 3,450 декара, а само на 30. IX. — 130 декара;
2. **Ст. Маринов** от МТС в с. П. Тръмбеш, Търновско с „ДТ—54" в с. Куцина е изорал 3,250 декара, а само на 30. IX. — 200 декара;
3. **Атанас Николов Коцев** от МТС в Павликени е изорал с трактор „ИФА" в Павликени 2816 декара;
4. **Андрей Богданов** от МТС в с. Сухиндол, Павликенско, е изорал с трактор „ДТ—54" в с. Бяла река 2,270 декара, а само на 30. IX.—100 декара;

В сеитбата:

1. **Стефан Николов Райков** от МТС в Г. Оряховица, е засял с трактор „Беларус" в с. Поликраище 1,890 декара, а на 30. IX.—120 декара;
2. **Борис Караманлиев** от МТС в с. Сухиндол, Павликенско, е засял с трактор „ДТ—54 в с. Горско Сливово 1,770 декара, а на 30. IX. — 230 дк;
3. **Иван Цветков Иванов** от МТС в Павликени е засял с трактор „ДТ—24" в с. Мусина 1732 декара, а на 30. IX. — 170 дк;
4. **Никола Ст. Яламов** от МТС в с. Стражица, Горнооряховско, е засял с трактор „Беларус" в с. Кесарево 1,730 декара, а на 30. IX. — 80 дк;
5. **Григор Р. Вачков** от МТС в с. Караисен, Павликенско, е засял с трактор „У—2" в с. Караисен 1,450 декара, а на 30. IX. — 120 декара.

Механизатори, следвайте примера на другарите си първенци!

ШЕФОВЕТЕ ОТНОВО В ТКЗС

Служителите от Окръжното управление на МВР в Търново имат договор за шефство над ТКЗС „VII конгрес на БКП" в с. Иванча, Търновско. Винаги при напрежение в селскостопанските задачи, служителите от МВР организират бригади в помощ на кооператорите. И в тези усилни дни на сеитба, прибиране на царевицата и гроздето другарите от МВР пак дойдоха на село. Само за един ден, на 28 септември, бригадата обели около 17 тона царевица.

Т. Червенков

СВЕДЕНИЕ

за хода на съревнованието между околиите в окръга по изпълнение на селскостопанските задачи към 30. IX. 1958 г.

Околии	Есенна предсеитбена оран	Есенна сеитба			Силажир.
		общо изпълнение	пшеница	ечемик	изпълнение
	%	%	%	%	%
Габрово	80·6	4·4	1·1	8·7	143
Г. Оряхов.	60·7	44·9	39·7	55·2	78·5
Дряново	25·7	5·2	3·3	10·9	61·6
Елена	21·7	4·4	4·4	2·1	101
Павликени	65	37·8	35·6	38·3	70·8
Севлиево	50·7	35·7	32·1	51·5	62·5
Търново сел	64·9	33·5	28	47·2	76
Търново-гр.	42·4	1·4	0	0	—
Общо за окр.:	57·4	34	30	43·3	73·7

Чествуваха Смирненски

В редакцията се получиха дописки, написани с топло чувство, пропити от сърдечност и уважение, в които се съобщава за станали чествувания по случай 60-годишнината от рождението на Христо Смирненски, великия тръбач на социалистическата революция, нашата национална гордост.

Др. Иван Джипов ни пише от **Г. Оряховица**, че на тържественото чествуване на годишнината от рождението на Смирненски, на което е присъствувал и секретарят на ОК на БКП др. Никола Кушев писателят Цветан Минков е изнесъл прочувствен доклад. Била е изпълнена след това литературна програма, рецитирани са били стихове от Смирненски.

Заслужена почит са отдали на великия поет и железопътните работници от ж. п. **възел гара Г. Оряховица**. По случай годишнината са били изнесени десетки агиттабла, стенлисти. За живота и творчеството на пролетарския поет-революционер е говорила в Дома на културата на транспортните работници др. Мария Керанова. Членове на литературния кръжок са чели стихотворения от Смирненски, а солисти и инструментален квартет са изпълнили специална програма. После е бил прожектиран филм за жизнения и творчески път на този велик певец на работническата неволя и пролетарската революция.

Задушевно тържество е станало и в **гр. Елена**. Др. Г. Данчев — учител, е говорил пред гражданите за великото дело на пламенния пролетарски певец. Пионери и средношколци рецитирали едни от най-хубавите творби на Смирненски, след което е бил прожектиран специален за целта филм.

41 години от великия октомври

На снимката: *Работници поставят етернитови тръби, по които ще тече хубавата балканска вода между с. Стоките и с. Батошево — Севлиевско от водопровода Севлиево — Търново — Г. Оряховица.*

Пред великия празник в завода

През тази година колективът на вагонния завод „А. Жданов" в Дряново усъвършенствува производството на новите богато тапицирани и с най-модерни технически подобрения вагони тип „ВКАЖ" и вече изработи над 10 броя от тях.

Един от тези вагони достойно прослави труда на дряновските вагоностроители на XVIII международен панаир в Пловдив.

Редом с това в завода бе изработен за първи път у нас и луксозен салон-вагон. И тук както и при пътническите вагони, ждановци показаха, че са способни и упорити хора.

Четвъртото тримесечие колективът започна с удвоени сили и с твърдото желание да преизпълни производствения си план.

Особено оживено в тези дни е във вагоностроителния цех. Групата на сменния майстор Станчо Станишев, която монтира дървената наредба на новите пътнически вагони, бърза да завърши определената ѝ работа. Бригадите на Петко Дамянов и Методи Аврамов оползотворяват всяка минута работно време и заедно с работата си по тези вагони извършват подготовка за следващия месец.

И в групите на сменните майстори Стоян Друмев и Пенчо Косев също цари оживление. Пред 41-годишнина на Великия октомври работниците от групата на Ст. Друмев обещаха да завършат с половин ден предсрочно плана си за месец октомври.

Такива обещания дадоха и много други производствени групи от завода.

Кънчо Гайдаров

На строежа на леярния цех

Само преди месец бригадата на др. Христо Байданов направи първите копки на строежа на новия машиностроителен завод в Габрово, а обликът на това запустяло място вече неузнаваемо се промени.

На 30 септември бетонджиите от бригадата отляха последната от 44-те колонни чашки на основите на леярния цех. Сега една част от тях разчистват площадки за изработване на сглобяемите колони, а друга отлива бетонните чашки на битовката към цеха.

Чевръсто работят Маньо Цветански, Рачо Кадиев, Ганчо Чортов и другарите им. Механизацията прави труда им по-производителен. Голите им ръце са въоръжени с бетонобъркачка, релсов път, който доставя бетона до мястото на отливките, вибратори...

Тези дни на обекта ще пристигне портален кран за отлепване на отляните железобетонни елементи от матриците и пренасяне на склад. Канал-копачка ще замени изкопчийския труд при прокарване на отводнителните съоръжения за работа в зимни условия.

В. Михайлов

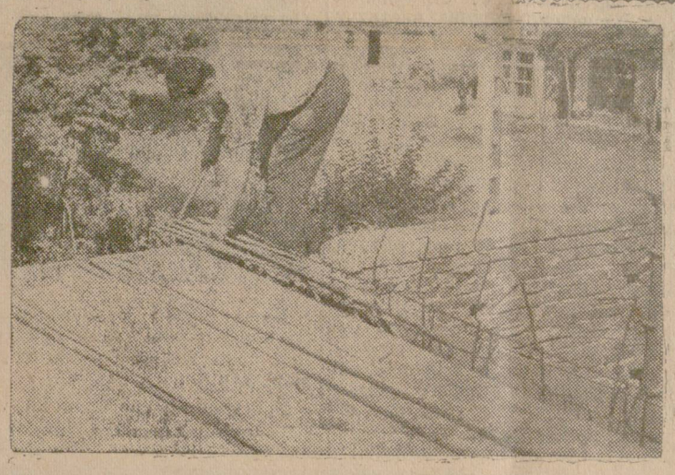

На новостроящия се читалищен дом в с. Емен — Търновско работи арматуристът Никола Цонев Райков. Той успява да изработи арматурата на железобетонната отливка на сградата, докато другите работници работят по зидарията.

Снимка: *М. Николов*

В ЦЕХА ЗА РЪЧНО ЩАМПОВАНЕ

Прекрачиш ли прага на щампьорната зала, една от всичкото четири в цеха за ръчни щампи на ф-ка „В. Коларов" в Габрово, пред погледа ти се открива необичайна за габровските предприятия и едновременно радваща гледка. Четири дълги 43-метрови маси и около тях на малки групи работнички. Масите са несени от парк с алеи цветя. Така пъстреят, галят окото щампованите платове, опънати върху тях.

На една маса две млади работнички местят рамката на шаблона и по ред покриват с раклата разтвора на боята, за да премине равномерно през точно определените за цвета форми и се отпечата на опънатия плат. Други две работнички на съседната маса откопчават щампования вече с трицветни венчета плат и го закачат над масата да просъхва, а техните другарки обтягат нова чисто бяла тъкан върху работната маса. По-нататък се обучават постъпилите в последните дни.

Всъщност тук още всички се учат на изкуството на филмовия печат под ръководството на др. Павел Бонов, специалист от ф-ка „Малчика" в София. Помагат му и опитните щампьорки от тяхното предприятие Н. Манева, В. Михайлова и Л. Ангелова.

— От първите двадесет работнички, постъпили в цеха, доволен, схватливи са — съ доволен, схватливи са — съсзадоволство споделя др. Бонов. Радваща е загрижеността на ръководството на предприятието за цеха. Това ще бъде наистина модерно предприятие за ръчна щампа.

Едновременно се обзавеждат останалите 3 щампови салона, кухня за бои. Предстои да се уреди работилница за шаблони, художествено ателие, да се набавят много още съоръжения.

Сега цехът е в началото на пробна експлоатация. Щамповат се два модела в четири разцветки върху бяло и кремаво целволе. От началото на новата година цехът трябва да бъде завършен. Той ще бъде с производствена мощност дневно 6,000 метра разнообразни и изящни по красотата на рисунъка и свежи по цветосъчетания басми.

Вс. Пурел

ОРГАНИЗАЦИОННО-МАСОВАТА РАБОТА НА НАРОДНИТЕ СЪВЕТИ

Народните съвети са такава форма на организация на държавна власт, която дава на трудещите се от града и селото най-широка възможност за участие в управлението на страната, осигурява невиждан простор за проявление на творческите им способности в борбата за изграждането на социализма.

Тази възможност се осъществява толкова по-успешно, колкото повече се издига равнището на организационно-масовата работа на народните съвети, колкото по-бързо те внедряват в своята дейност социалистическите методи на работа.

Сесиите на народните съвети са техен върховен колективен орган, който обсъжда всички основни въпроси на територията на съвета. Затова те са и най-важна форма на организационно-масовата работа.

Много народни съвети в нашия окръг вече имат добър опит в подготовката и провеждането на сесиите. Така, за всяка сесия, изпълнителните комитети на народните съвети в селата Драганово и Д. Оряховица, Горнооряховско, Агатово — Севлиевско, град Павликени, Околийският народен съвет в Търново и др. извършват добра подготовка по предварително изготвен план. Изпълнителните комитети на тези съвети предварително изготвят навреме докладите и осигуряват възможност на съветниците, членовете на постоянните комисии, комитетите и организациите на Отечествения фронт да се запознаят със съдържанието им и с набелязаните проекторешения. Този начин на работа предизвиква все по-голям интерес от страна на съветниците към дейността на съвета, помага за по-дейното участие на населението в сесиите. В резултат на това се вземат добри решения и по-пълно се мобилизират трудещите се за тяхното изпълнение.

В окръга обаче има и такива народни съвети, които макар и добре да разбират ролята на сесиите и организационно-масовата работа, недостатъчно се грижат за тяхното подготвяне. Изпълкомът на Градския народен съвет в Търново напоследък незадоволително подготвя сесиите. Много от предстоящите за обсъждане въпроси се набелязват набързо, а докладите се изготвят едва в навечерието на сесиите.

Изпълкомът на народния съвет в с. Крушево, Севлиевско, се задоволи да разгласи сесията си в края на август само чрез радиоуредбата. Явно е, че при такова подготвяне голяма част от съветниците нямат възможност да се запознаят с материалите и гражданите не могат да участвуват дейно в разискванията.

В периода между сесиите организационно-масовата работа на народните съвети намира израз в огромната организаторска и разяснителна дейност, която развиват съветниците, различните постоянни комисии, отделите и службите в тясно сътрудничество с отечественофронтовските и другите масови организации. Със своите проверки и организиране публичното отчитане на социалистическото съревнование, с естрадно-сатиричните програми, постоянните комисии по „Селско стопанство" и „Просвета и култура" разпалват непрекъснато огъня на социалистическото съревнование за изпълнение дадените пред Партията и Правителството обещания. С масовите културни, физкултурни и други прояви, организирани в селата и градовете, народните съвети извършват огромна възпитателна работа сред населението, мобилизират неговите сили за изпълнение на текущите задачи.

Сега в окръга почти във всяко населено място се извършва в значителни размери строителство от местно значение с доброволен труд и средства от самооблагането. Инициатори и ръководители на това дело са народните съвети. Тяхната организационно-масова работа и дейността на Отечествения фронт съдействуват за придаване на все по-привлекателен вид на родните селища, за превръщане в дела поръченията на избирателите.

В тези дни по кооперативните блокове механизаторите и кооператорите засяват пшеницата, ръжта и ечемика. Подготвя се почвата за есенното залесяване и засаждане на нови овощни градини. Навременният подбор и почистването на семената, подготовката на почвата за сеитбата бяха предмет на обсъждане в сесии, резултат от дейността на народните съветници, постоянните комисии, на цялостната организационно-масова дейност на народните съвети.

В окръга могат да се изброят много постоянни комисии и народни съветници, които с всекидневната си работа непрекъснато укрепват връзките си с населението. Но несправедливо ще бъде да се премълчи фактът, че отделни постоянни комисии, като тези в селата Г. Калугерово — Севлиевско, Средни колиби — Еленско и др. работят формално. Те не организират проверки с помощта на широк актив, не излизат със съдоклади пред сесиите.

Седмият конгрес на Българската комунистическа партия наново подчерта огромната роля на връзките на народните съвети с избирателите, на организационно-масовата работа. В духа на решенията на историческия партиен конгрес народните съвети разработиха много мероприятия. Необходимо е изпълнителните комитети, народните съветници да огледат отново дейността си по изпълнението на тези мероприятия, да подобрят плановостта, подбора и обучението на кадрите, оперативността в работата си, проверката на изпълнението на решенията, цялостната организационно-масова работа — основата за укрепване връзките с избирателите, за успешно изпълнение на всички задачи.

Хора от петилетката

Светослава К. Колева работи в ДКК „П. Цвикев"—Г. Оряховица. Произведеният от нея тенекиен амбалаж е от високо качество. Нормата си изпълнява 130 на сто. С желание предава опита си и обучава другарките си.

Иван Стоянов Стефанов—моторист на въжена линия с дизелова лебедка, родно производство, при ГПС — Елена. Бригадата на моториста даде обещание да изпълнява месечните си планове 200 на сто, в резултат на което изпълни годишния план на линията.

Никифор Дянков Петков — ръководител на младежка секаческа бригада при ГПС — Буйновци, Еленско, два пъти носител на значката „Отличник на Министерството на строежите и строителните материали и МТП". Ръководената от него бригада дава висококачествена продукция при средно изпълнение на трудовите норми 200 на сто.

Стругарят от ремонтния цех на ДКК „П. Цвикев" Г. Оряховица **др. Димитър Ив. Пирьомов** с качествената си работа е спечелил уважението на другарите си. Той служи за пример на целия колектив.

В РЕДИЦИТЕ НА ОТЕЧЕСТВЕНИЯ ФРОНТ

Как работи нашата организация

Работата на всяка организация зависи преди всичко от работата на ръководството, от умението му да се съветва с хората, да възлага работа на повече членове.

В нашата организация ние приемаме план за работата през тримесечието или за отделни кампании, след като се съветваме с актива. Няма събрание или друго мероприятие, което трябва да осъществим без предварително заседание на ръководството. На тези заседания всеки член получава определена задача. Така ние осигуряваме по-добра подготовка на събранията, провеждаме ги редовно и на по-високо равнище.

Когато изпъкнат задачи за изпълнение от по-важно значение, предварително търсим съдействието на комунистите и сдружените земеделци от района на организацията. Такива случаи имахме в подготовката на изборите за Трето народно събрание, приемане на Закона за самооблагането, при подготовката на годишното събрание и пр.

За оживяване на работата в организацията много ни помага десятническият апарат и различните комисии, агитаторите и активистите към постоянните комисии при Градския народен съвет.

Нашата организация е разделена на 8 десятки. Средно на един десятник се падат около 40 членове. При провеждането на по-важни мероприятия ръководството съвместно с десятниците на разширено съвещание обсъжда как по-добре да постави този въпрос пред организацията. Известяването на дневния ред на повече хора, а те от своя страна на болшинството от членовете, създава по-голям интерес към събранията.

Ръководството винаги е оценявало положителната страна в работата на десятниците и системно поощрява най-добрите, като ги награждава с прочитни книги и други предмети. Такива са десятниците Пенка Станоева, Стефка Кукуверова, Ротка Маринова, Здравка Михайлова и други.

При организацията имаме 4 комисии: за обществен контрол, хигиенна, за учащите се и по разпространяване на печата.

Засега най-добра дейност развива комисията по разпространяване на печата, с председател Христо Иванов. Добрата работа на тази комисия обаче се дължи не на работата и като цяло, а на усилията, които проявяват отделни членове, като Пенка Куцарова. За четвъртото тримесечие комисията е абонирала 28 броя „Отечествен фронт“ и 18 бр. „Борба“ и други.

Добра дейност развива също така комисията по хигиената с председател Цанка Николова. Комисията е извършила три проверки на квартала и сигнализира за нередностите.

Независимо от по-живата работа на тези комисии, ние не успяхме да раздвижим тази за обществения контрол. След постановлението на ЦК на БКП и Министерския съвет за опазване на социалистическата собственост и засилване контрола над търговските работници, пред тази комисия изникнаха отговорни задачи. По тях следва да се замислят всички нейни членове. Председателят Тр. Георгиев следва в светлината на задачите по постановлението да заангажира в работата всички членове, да потърси съдействието на отечественофронтовците в квартала.

През годината имаме известно подобрение на просветната работа. За изтеклите девет месеца сме организирали 4 просветни събрания, 2 седянки, 23 блокови конференции. Към организацията работиха през миналата учебна година три кръжока и една читателска група с общо 56 членове. За предстоящата учебна година вече сформирахме също три кръжока и една читателска група с 54 членове.

Организацията поддържа тясна връзка с народния съветник Роза Камбурова. Със своето присъствие на събранията др. Камбурова има възможност винаги да чуе предложенията на гражданите, да изясни редица повдигнати въпроси. Другарката Камбурова помага и на ръководството в организиране на различни мероприятия, свързани с изпълнение решенията на Градския комитет на Отечествения фронт и Градския народен съвет.

За нашата организация, особено тази година събирането на членския внос не представлява никаква трудност. Въпреки голямото текучество на членовете, ние винаги навреме събираме членския внос. Това извършваме така: в края на всяко тримесечие се срещам с касиера на организацията Цветанка Кисимова. Уточняваме броя на членовете, отчислените и новодошлите членове. След това правим съвещание с десятниците и им определяме крайния срок за събиране на членски внос. В процеса на работата проверяваме как те изпълняват задачата, какви трудности срещат, подпомагаме изоставащите. Така постепенно всички свикнаха с работата и сега се чувствува едно негласно съревнование, кой по-рано да приключи със събирането на членския внос.

Разбира се, като посочваме положителните страни в работата на организацията не можем да отминем и някои слабости. Ние не сме обхванали всички граждани в квартала за членове на Отечествения фронт. Не можахме да установим тесен контакт с дружеството на ДСНМ и да приемем някои младежи в организацията.

През първото тримесечие имахме добра практика. На всяко събрание отчитахме изпълнението на решенията от миналите събрания, както и на задачите по плана. Критикувахме другарите, които не са изпълнили възложените им задачи. Това подействува добре. Ние обаче не продължихме това хубаво мероприятие. До известна степен се примирихме с някои членове, които криво разбраха критиката и се обидиха.

Ние още не можем да се отърсим от практиката да устройваме събрания, особено за чествувания, които се провеждат и от общоградски мащаб. Получава се така, че хората слушат доклади по един и същ въпрос на няколко места. В това отношение трябва и Градският комитет на Отечествения фронт да проявява по-голяма гъвкавост и да насърчава инициативите и самодейността на отделните организации.

Цоньо Каруцеров
председател на 40-та организация на Отечествения фронт в гр. Търново

Много сме доволни

Всяка вечер, връщайки се от работа, много майки и бащи бързат към детските ясли в гр. Горна Оряховица. В очите им личи една скрита родителска загриженост и една голяма любов и радост. Те цял ден са били в учрежденията, в предприятията, по войнишките полигони и са поверили смеха и плача, желанията и дори живота на своите деца на чужди хора.

Но как тия чужди хора се грижат за младата им отмяна?

Поприказвайте с родителите на палавия Валентин Станчев, който доскоро прекарваше дните си в яслите. Баща му е офицер от народната армия, а майка му — служителка. Каква голяма радост и благодарност се крие зад тяхните сдържани думи:

— Доволни сме, много сме доволни.

С каква топлота само детегледачката Ажарова, готвачката Гавраилова се грижат за малките дечица. Винаги усмихнати, нежни и добри, те са сред тях. За всяко дете ще намерят дума и ласка за утеха, когато сълзите случайно са замрежили вечно веселите детски очички. А старшите сестри Павлова, Атанасова и Магеланска под наблюдението на д-р Сгурев, влагат всичките си знания и опит, за да раснат децата на трудовите хора здрави и весели.

Питателната храна, чистотата, възпитанието, спокойствието на родителите се дължи на тия скромни хора, които работят в детските ясли.

Матей Шопкин

Из Чехословашката народна република

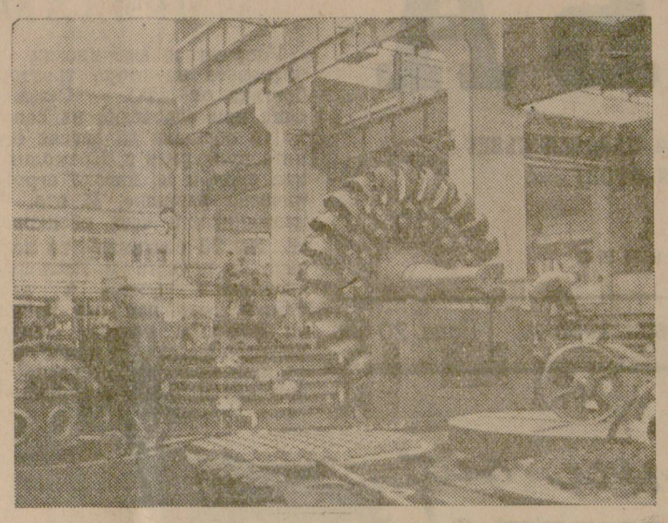

През тази година чехословашкият завод „Георги Димитров“ в гр. Бланско ще отпразнува 260-годишнината от своето основаване. Неговата история е свързана с развитието на производството на водни мотори — от най-простото водно колело до грамадните турбини за водно-електрическите централи. Сега заводът „Георги Димитров“ е най-голямото предприятие за производство на водни турбини не само в Чехословакия, но и във всички народнодемократични страни.

Неговото последно произведение — турбинно колело с десет лопатки на Капланова турбина, предназначено за воден пад от 71.5 м, буди удивление на световното изложение в Брюксел. Това показва, че Чехословашката република заема едно от първите места в света по производство на Капланови турбини.

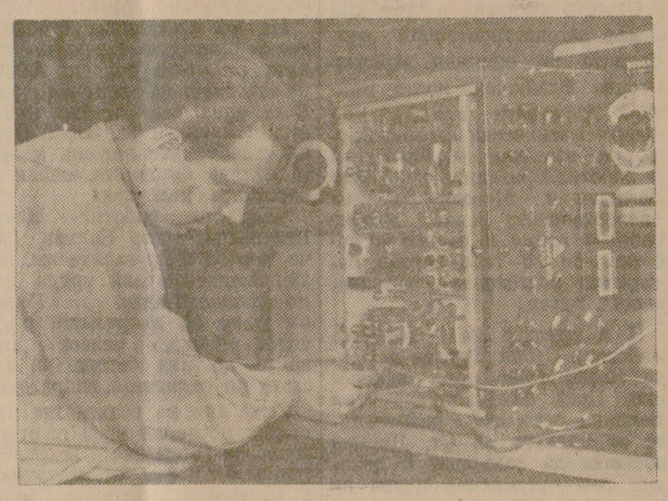

Техниците от „Електрослужба“ на Румбурския околийски промишлен комбинат във Варнсдорф Йосиф Форейт и Франтишек Кокщайн изготвили първия прототип статическо-динамичен тензометрически апарат предложен от сътрудника на Изследователския институт за електрификация и механизация на селското стопанство при Чехословашката академия на селскостопанските науки Курт Мачин, който досега не се е произвеждал в Чехословакия. Апаратът е предназначен за установяване динамическото напрежение на отделните части на селскостопанските машини при работа, за да може по тоя начин да бъдат определени с най-голяма точност както вида, така и дебелината на най-добре отговарящия материал.

На снимката: Йосиф Щорм през ръцете на когото са минали десетки от тези забележителни апарати.

Най-голямото чехословашко водно мероприятие при Орлик тази година влиза в решаващ етап.

Работниците до края на настоящата година ще излеят в язовирната стена 136,000 куб-метра бетон.

Особеност на кабелкрана, работещ там, е издадената напред командна кабина, от където кранистът при пълен поглед управлява движението на двете кули на крана и пренасянето на материала.

Пред младежкия конгрес

С УКРЕПНАЛИ РЕДИЦИ

Дружеството на ДСНМ при Държавния машинен завод в Габрово проведе своето годишно-отчетно събрание в момент, когато навсякъде кипи младежки предконгресен ентусиазъм.

Високата оценка, която даде Седмият конгрес за работата на ДСНМ, както и становището за преименуване на Съюза разгоря още повече присъщия на младите хора стремеж към хубавото, към нови производствени успехи.

Отчетният доклад, прочетен от секретаря на заводския комитет, разкри решаващия дял на младежите в изпълнение на производствения план.

През отчетния период членовете на ДСНМ са дали 135 предложения за подобряване на работата, дали са 92 лични обещания и усвоили втора професия. В курсовете за квалификация са се учили 45 младежи, а 85 млади работници участвуват в съревнованието за извоюване делегатско право за участие в конференцията на висококачествениците. И младежката организация достойно изпълнява дадената дума. Първо дружество със секретар Г. Вълев с чест държи знамето на Градския комитет на ДСНМ за „дружество първенец“.

Значително място с право бе отделено в доклада и на политико-просветната работа. За предстоящата учебна година вече са сформирани четири кръжока за изучаване историята на БКП и един кръжок по политическа икономия. В тях ще се учат общо 90 членове.

Изказалите се другари остро разкритикуваха слабостите и посочиха положителните страни в работата на заводския комитет и отделните дружества. Др. Д. Янчева говори за дейността си като контролен пост, за трудностите, които среща и постигнатите резултати. Тя обеща с още по-големи усилия да изпълнява дадените ѝ поръчения.

Характерно за всички изказвания бе готовността на младите производственици да работят още по-добре, за да носят достойно званието „комсомолец“, да съдействуват всекидневно за укрепване на младежките редици, да отдадат всичките си сили и умение за претворяване в живота решенията на Седмия конгрес на Партията.

На събранието беше връчена от Окръжния комитет на ДСНМ грамота на младежката бригада на Иван Владимиров.

Б. Станчев

☆ ☆

КОМСОМОЛСКИ ОГЪН

Заводската организация на ДСНМ при Държавни захарни заводи в гр. Горна Оряховица на 19. IX. 1958 г. проведе годишно-отчетна конференция.

В отчетния доклад, прочетен от секретаря на ЗК на ДСНМ др. Г. Унгаров, са отразени успехите на младежите от ДЗЗ в светлината на решенията на Седмия конгрес на Българската комунистическа партия и в светлината на решенията на VI, XII и XIV пленуми на ЦК на ДСНМ. Делегатите в своите изказвания подчертаха порасналата активност на бъдещите комсомолци. Те дадоха ценни предложения за още по-голяма активност, за още по-разнообразен младежки живот.

В изказването си гл. директор на завода др. Н. Йорданов подчерта, че залог за още по-големи успехи в работата на младежа е да се разгори още по-голям комсомолски огън, младежки жар; да се засили политико-просветната работа сред младите работници.

Йордан Хр. Ангелов

СЕЛО ВАЛЕВЦИ ЩЕ ИМА НОВО УЧИЛИЩЕ

Село Валевци е скътано в пазвите на Севлиевския балкан. Валевчани с мъка гледаха онези села, които си имат хубави училищни сгради. В миналото неведнаж настойчиво се молиха на управниците за едно малко училище. На техните искания бившите управници отвръщаха с подигравки. По свой почин селяните се сдружили и по стопански начин си струпали едно сиромашко училище с две учебни стаи.

Както навсякъде у нас, тъй и във Валевци, животът набъбна като пролетна пъпка. Старото училище вече не отговаря на изискванията за нашето социалистическо училище. Молбата на валевчани е добре разбрана от народната власт. Закупен е двор от 4 декара, подсигурени са средства в размер на 350,000 лева и сега в с. Валевци се строи двуетажно училище с пет учебни стаи, кабинети и складове. Населението с готовност подпомага строителната бригада на Минчо Ив. Минчев, която тази есен ще изкара училището до покрив.

И. Коркинов

НАУКАТА ОПРОВЕРГАВА РЕЛИГИЯТА

Водата и суеверията

Професор В. Г. ДИК

Без вода съществуването на човека, и въобще на всякакъв живот на земята, е невъзможно. Тя е важна съставна част на нашия организъм, служи за приготвяне на храна и за много други житейски и технически нужди. Не е чудно, че още в най-стари времена хората, забелязвайки голямото значение на водата в природните процеси и в своята практика, но не можейки да го обеснят, приписвали на изворите, ручеите, реките и моретата чудотворни свойства и даже ги обожествявали. Още вавилоняните (живели 5 хиляди години преди нас), са имали специален бог на водата. При древните гърци бог на морето е бил Посейдон, който потапял неугодните му кораби и прибирал в своето подводно царство провинилите се пред него мореплаватели.

С водата са свързани много легенди, предания, поличби, суеверия. Тук се отнасят например библейските митове за дъщерята на фараона, която намерила Мойсея в люлка, плаваща по Нил, за всемирния потоп и Ноевия ковчег и други подобни. Водата отдавна се използува за разни родове церемонии и обряди. Така в древноримските бани, обзаведени с голям разкош се извършвали не само хигиенични къпания, но и се обсъждали и решавали политически и религиозни въпроси. Известни са религиозните обреди на кръщаване с речна вода. За новородените те се заменят, (в православната църква) със спускане в купел с произнасяне на съответни молитви и заклинания (духане, наплюване и т н.) от „лоши“ очи. В Западна Европа кръщенето се извършва в специални съоръжения-баптистерии. Лесно е човек да си представи колко вредно и опасно за здравето на младенеца е такова потапяне в недостатъчно топла вода и след това оставянето му в хладното църковно помещение без да се говори за това, че потапянето на няколко деца в един и същ купел може да доведе до заразяването им с различни болести.

На православния празник „Кръщение господне“ се извършва и обредът водосвет. По-възрастните вероятно помнят урежданите до революцията пищни процесии от църковниците и градските големци, например на Москва-река, където над разчупен лед се извършваше тържествено богослужение с хвърлянето на кръст във водата. Водата от тази пролука (богоявленската вода) се почиташе като особено свята и целебна. Намираха се любители, които независимо от „богоявленските“ студове се хвърляха в реката, надявайки се по този начин да станат по-святи. Такива смелчаци не рядко жестоко заплащаха със здравето си за своята ледена вана.

С особена почит у вярващите се ползува така наречената „светена“ вода, т. е. обикновена вода, над която се произнася съответна молитва. Тя се обявява за чудотворна, помагаща за най-различни случаи в живота. Казват например, че е полезно да се пие при различни болести, че с нея трябва да се поръсят по-време на молебен, при нова къща или за спиране на сушата и т. н.

В Западна Европа (и в частност в страните, където господствува католицизмът) „светена вода“ се приготвя, така да се каже, за масово употребление. В храмовете тя се налива в големи обикновено гранитни чаши близо до входа. Молящите се идвайки в църква, смятат за свой дълг да потопят пръсти в тази вода и след това да си натрият с тях устните, челото, страните. Като наблюдавах такива картини (например в знаменитата Миланска сборна църква) аз бях поразен не толкова от суеверието на тези хора, колкото от липсата на предпазливост у тях. Как е възможно да се потапят, при това с благоговение пръсти в чаша, където са били стотици чужди ръце и след това да се докосват до устните?!

За „светите“ извори

Отдавна религиозните проповедници използуват за свои цели изворите на прясна и още по-често на минерална вода. При това се извършват различни религиозни обреди. В царска Русия с голяма слава се ползуваше Саровската пустиня (в Горкиевска област близо до Арзамас) с „чудотворния“ извор. Наистина при изследване се оказа, че това е обикновен минерален извор с гипсова вода. При това той не по-малко привличаше огромен брой поклонници, от доброволните дарения на които израсна най-богатият манастир.

Вярата в божественото въздействие на изворите не е изчезнала и в настояще време. Християните например приписват свръхестествена целебна сила на Силоамския басейн — пруд в древен Еруслим подхранван от солест извор, в който Исус бил излекувал слепец. Много френски минерални извори сега носят имената на светии. Особено се почита във Франция Лурд (в Пиринеите). Пред пещерата на лурдския извор се извършват непрекъснато молебени, привличащи стотици хиляди поклонници. Тук даже има специлно бюро, което регистрира случаите на „чудното“ излекуване и което събира патериците на оздравелите, а между другото и големи доходи донасяни от вярващите.

Има хора, които вярват в съществуването на „свети“ кладенци, „очни“ извори (които помагат за излекуването на очни заболявания). В стара Русия имаше също много такива извори. При някои от тях се извършват поклонения и сега. Трябва да се каже, че често „светите“ кладенци и извори се превръщат вследствие несъблюдаването на елементарни хигиенични правила в разсадници на различни видове заболявания. Затова по всички места, където се извършва поклонение пред „чудотворните“ извори, е необходимо настойчиво и системно да се извършва съответна разяснителна работа, да се убеждават хората, че излекуването на едни или други техни недъзи може да дойде само от научната медицина.

„Чудотворните“ излекувания и медицината

Легенди и слухове за всевъзможни „чудни“ лечения с вода от „свети“ извори има много. Следва да се подчертае, че всички тези „чудеса“ в болшинството случаи се явяват резултат на изкусно мошенничество и шарлатанство с цел да се мамят доверчивите прости хора. Наистина имало е единични факти на бързо излекуване. Но това е ставало само тогава, когато заболяването е възниквало на нервна почва. Болните оздравяват благодарение голямото вътрешно напрежение и подем, които са създавали надежда за излекуване, вярата в това, че то действително трябва да настъпи. Подобни случаи са известни в медицината без всякакви „чудеса“ и заклинания: много нервно болни оздравяват под влияние на душевни сътресения, дълбоки преживявания. Много хора и в наше време се лекуват с внушение, хипноза.

От друга страна от „светите“ извори даже нервно болни не винаги оздравяват, а някои от тях заоляват още по-тежко. Ако пък се говори за всички други, несвързани с нарушение на нервната дейност заболявания, то никога, никъде и никакви „излекувания“ под влияние на религиозното самовнушение не са ставали и не могат да станат.

Съвременната научна медицина широко използува минералните извори в лечебната практика. Учени пристигат в тези райони на Съветския съюз, където въз основа на научни данни в земните недра е открита минерална вода. Чрез сондаж тя се извежда на повърхността.

В лабораториите и клиниките изследват щателно не само състава, но и действието на различните минерални води върху организма на болния човек. Това даде възможност да се установи например, че боржомската вода в Грузия съдържа сода, а Есентукските извори № 17 и 4 още и готварска сол. При вътрешно употребление те се разтварят в стомашния сок, облекчават работата на стомаха и червата, усилват отделянето на жлъчката, разтварят подагрически-те соли и т. н. Ето защо тези води с успех се използуват при стомашен катар и катар на червата, при възпаление на жлъчния мехур, при заболяване на бъбречното легенче, при затлъстяване. Водата на други извори съдържа горчивата глауберова сол (например известната на всички баталинска вода.) Тя действува като леко, разхлабително средство. Железните и арсениеви води се употребяват предимно при малокръвие. Освен това има още много други извори с разнообразен състав на солите (съдържащи йод, бром, флуор, метан силициева киселина и други вещества), а така също излизащи на повърхността на земята в горещо състояние (до 80 градуса и повече).

В редица минерални води освен соли има разтворени и газове. Те с голям успех се използуват при ревматизъм, ишиас, женски заболявания. В кисловодския нарзан (минерален извор, в Кавказ) се съдържа въглена киселина, която се отделя във вид на мехури. Нарзановите вани получиха голяма слава при лекуването на сърдечни заболявания и като общоукрепително средство. Водите на някои извори са радиоактивни. Те отлично помагат при заболяване на ставите, при подагра, заболяване на нервите и редица други заболявания.

Учените, без да се ограничават с изучаването на минералните извори и използуването им за лечебни цели, разкриват нови извори на такива места, където по-рано не е и подозирано тяхното съществуване. Накрая в последно време минерални води, се добиват от дълбоките земни недра чрез извеждане от пукнатини. Познавайки строежа на земните пластове в дадена местност, може отнапред да се определи каква минерална вода тече в нея и след това да се изведе на повърхността.

Изброените факти (а техният брой би могъл да се увеличи много пъти) показват пълната несъстоятелност на поверието и легендите за „светите“ извори и кладенци, за тяхното чудотворно влияние и т. н.

Но и с това не се изчерпват успехите на медицинската наука и практика в областта на курортологията. Сега съществуват начини за изкуствено възпроизвеждане водите на тези извори, целебното действие на които до неотдавна се е приписвало на божествена сила. Например през последните години работниците при института по курортология щателно изследваха състава на Мацестинската вода и сами се научиха да я приготвят. Такива изкуствени води все по-широко започват да се употребяват в различните градове, а изкуственият нарзан с успех се използува вече доста отдавна.

Изясни се, че добри лечебни свойства притежава и тъй наречената сгурна вода, получавана в резултат на охлаждане на сгурия в металургичното производство. От лекарските наблюдения е установено, че такава сгурна вода действува отлично при ревматизъм, нервни смущения, женски заболявания и в редица други случаи.

Освен изкуствената Мацеста и сгурните води сега се приготвят и изкуствени радиоактивни вани.

Изкуственото създаване на минерални води е най-добър отговор на тези, които продължават да вярват, че целебна е само тази вода, върху която лежи някаква святост. Успехите на науката прогонват таинството, вълшебното, свръхестественото от всички области на нашия живот. Мястото на слепата вяра заема знанието и научната критика на религията.

(Из съветското списание „Наука и жизнь“ кн. 6/1958 г.)

Да залесим всички голи, ерозирани и непригодни за земеделско ползуване земи!

Грандиозното социалистическо строителство у нас на промишлени, жилищни, културни и селскостопански сгради, електроцентрали, язовири и др. е немислимо без наличността на дървен материал греди, дъски, летви, шперплат и други.

Седмият конгрес на БКП постави задача оръзо да се възобновяват горите: да се залесят в горския фонд не помалко от 2,6 милиона декара, като се даде предпочитание на бързорастящите дървесни видове; да се обърне особено внимание на залесяването на водосборните басейни и ерозираните места.

Безспорни са успехите на горското стопанство и в нашия окръг, постигнати в годините на Народната власт. Докато за цели седем десетилетия буржоазията залеси 20,000 декара, то само за 13 години народна власт са залесени 185,000 декара. Достатъчна е една обиколка из окръга, за да се видят хилядите декари нови горски култури, озеленени хълмове край с. Млечево и Крушевския баир — Севлиевско, Узана — Габровско, Чукански баир, Стаева стена, около с. Дрента — Еленско и други.

Въпреки успехите обаче и сега в окръга повече от 300,000 декара земя е пустееща или обрасла с драки. Ето защо се поставя задачата да се засили още повече темпът на залесяването и за осем години, до края на 1965 година, да бъдат залесени всичките 300,000 декара площи.

Това значи, че в района на окръга всяка година трябва да се залесяват около 45,000 декара. На първо място ще трябва да се извършат крайпътните и железопътни залесявания, преди всичко по главни пътища в окръга, каквито са Търново — Столетов, Търново — Севлиево — София, Търново — Вонеща вода, Търново — Елена — Сливен, Търново — Кръстец, Горна Оряховица — Асеново — Попово и др. В същите срокове ще трбява да се засили озеленяването край нашите селища, предприятия, ТКЗС МТС, национални обекти, язовири, микроязовири, както и около хижите, ловните домове, чешмите и др. места, които се посещават по-често и които служат за отдих на трудещите се в празнични дни. Във всички тия случаи ще трябва да се работи с едроразмерни и декоративни дървесни видове, с оглед да се създаде украсно-естетичен облик на обектите.

Не малко са и непригодните за селскостопанско ползуване площи в земите на кооперативните стопанства, които залесени с подходящи бързорастящи дървесни видове, каквито са тополата, акацията и черницата ще дадат за кратко време ценен строителен материал, за строеж на обори, кокошарници, овчарници за зеленчукопроизводството, овощарството, лозарството.

Защо сега върху непригодните за селското стопанство площи да не се създадат големи акациеви гори, а край водотеците и по-ниските и заливаеми площи, тополови горички или тополови площи в редово засаждане? Залесени тези площи ще дадат културен вид на полето, ще престанат да бъдат източници на ерозия, тъй като те обикновено се намират на стръмни места. Голямо стопанско значение имат черницата и ореха, които добре виреят в нашия окръг, и които ще засилят бубарството, а оттук ще се повишат доходите на кооператорите.

Изпълнението на всички тези задачи не е по силите само на отделни ведомства. Тъ ще станат реалност само ако в залесяването се включат всички наши предприятия, учреждения, съвети, ТКЗС войскови поделения, младежки организации — цялата наша общественост.

Особено ценна в това отношение е помощта на ДСНМ, който години вече наред се включва в изпълнението на тази задача и само през 1957 г. младежите подготвиха почва за залесяване в размер на 1,604 дк, през пролетта на тази година около 200 декара.

Да залесим всички непригодни за селското стопанство земи! Това изискват интересите на кооператорите. Това изискват интересите на народното стопанство.

инж. Йордан ТЕРЗИЕВ
окр. н-к на горите

Новата сграда на селкооп в с. Страхилово — Търновско
Снимка: *Р. Трифонов*

Доходна култура

Кооператорите от с. Дамяново, Севлиевско, получиха тази година много добри доходи особено от 130-те дк люцернови посеви за семе.

От целия блок дамяновци получиха и предадоха на „Сортови семена" в Севлиево, 5,000 кг люцерново семе. От сеното, семето, люцерновата слама и дадената премия от 30,000 кг. пшеница, стопанството реализира 1,616 лв. доход от декар.

Н. Гунев

ЗА РАЗЦВЕТ НА ОВОЩАРСТВОТО!

Торене на овощните градини

На научната сесия, състояла се в овощарската опитна станция в Дряново, наред с другите доклади, беше изнесен и „Торене на овощните градини". Поместваме го със съкращения.

Системата на торене е едно от основните агротехнически мероприятия, което заедно с правилното поддържане на почвената повърхност и напояването,осигурява растенията с достатъчно вода и хранителни вещества, а с това осигурява по-целесъобразното и пълно използуване на останалите жизнени фактори—светлината и топлината, които не могат да се регулират направо от човека.

При решаване въпросите около торенето на овощните дървета не трябва да забравяме твърдението на Вилямс, че трябва да се тори растението, а не почвата и че само при такава постановка на въпроса може да се получи най-рационалното използуване на торовете.

За да се изясни въпросът на кои хранителни елементи внасяни чрез торовете реагират най-силно овощните растения, са проведени редица опити. Резултатите от тези опити показват, че овощните дървета реагират най-силно на азотно торене и малко по-слабо на фосфорно и калиево.

Под влияние на азота се засилва фотосинтезата и вегетативният растеж, повишава се интензивността на зеления цвят на листата, увеличава се количеството на цветните пъпки, което особено ясно се забелязва при тези овощни видове и сортове, които плододават на едногодишна дървесина. Едностранчивото азотно торене обаче може да стане причина за измръзване на дърветата.

Влиянието на фосфора и калия върху овощните растения досега не е подробно изучено.

Известно е, че фосфорът играе важна роля при дишането и при синтезата на скорбяла, мазнини и белтъчини. Той е необходим и за образуване на нуклеинова киселина и лецитини.

Калият участвува при образуването на въглехидратите и съдействува за тяхното натрупване. Калият улеснява достъпа на вода в растението и спомага за поддържане тургора на клетката. Пълноценното снабдяване с калий спомага за развиване на здрави и силни растения с по-плътни тъкани.

При липса или недостиг на някои от основните хранителни елементи или микроелементи овощните растения страдат, не се развиват нормално и добивите намаляват

Според изследванията на почвения институт „Н. Пушкаров" при отглеждане на овощни растения ще трябва да се внасят най-големи количества торове при оподзолените канелени горски почви. Повисоки дози също така трябва да се дават при светлосивите, сивите и кафяви горски почви. По-малки трябва да бъдат дозите при черноземните и най-малки при ливадно канелените почви.

Почвите в Търновски окръг са доста разнообразни. Най-голям процент заемат горските почви и на първо място светлосивите горски почви дълбоко карбонатни. Такива са почвите в Габровска ,Дряновска и Еленска околии и част от Севлиевска. В много по-ограничен размер се срещат тъмносиви горски почви дълбоко карбонатни. Такива почви има в Севлиевска, Търновска и Горнооряховска околии. Кафяви горски почви има само в най-планинската част на окръга, заети от гори и почти нямат значение за земеделието.

В полската част на окръга преобладават черноземите. По поречията на реките Янтра и Росица и притоците им има алувиални и дилувиально ливадни почви.

По-голямата част от овощните градини в окръга са на светло-сиви горски почви. Тези почви са бедни и без редовно и системно торене, както с минерални, така и с оборски торове не биха могли да се получават високи и трайни добиви от овощните градини.

За да покажем колко силно и благоприятно реагират овощните дървета на торенето, ще приведем данни от опит с торопотребност на сливовите дървета, от сорта Кюстендилска синя слива на подложка джанка, който се провежда от 1950 година в Овощарска опитна станция—Дряново.

Сравняват се следните варианти на торене: торене с азот и фосфор; с азот и калий, с азот, фосфор и калий и фосфор и калий при стандарт неторено. Внася се по 12 грама на кв. метър азот, фосфор и калий. Фосфорният, калиевият и 1/4 от азотния тор се дават през есента по време на оранта, а останалото количество от азота се внася на три пъти през вегетационния период: 1/4 рано напролет, 1/4 след прецъфтяването и 1/4 в края на май. Почвата се поддържа в черна угар. Опитните дървета дадоха за пръв път плод през 1953 година от 1 до 1,7 кг от дърво. През 1955 г. встъпиха в началото на плододаване. Получиха се следните средни добиви от отделните варианти: от торене с азот и фосфор по 12,3 кг плодове от дръвче; от не торени — 10,9 кг; от торени с азот и калий — 15,1 кг; с фосфор, азот и калий — 21,4 кг; не торени — 7,2 кг и от торени с фосфор и калий по 9,4 кг.

Както се вижда, най-много плодове са дали дърветата, които са торени с трите хранителни елемента.

Още по-интересни са резултатите получени през 1957 година — на осмата година от засаждане на дърветата.

През 1957 година поради голямото затопляне на времето през януари и февруари, вегетацията започна много рано. Когато на 28 март температурата се понижи до — 5,8 градуса С, значителна част от цветните пъпки измръзнаха. Процентът на измръзналите цветни пъпки при дърветата от различните варианти с торене не беше еднакъв. Най-голям бе при дърветата, които не бяха торени — 80 процента и от варианта торени с фосфор и калий (без азот) 81 процента, а най-малък—торени с азот и фосфор и азот и калий — 57 процента.

Тези данни ни дават възможност да направим извода, че торенето на сливовите дървета с азотни минерални торове в съчетание с фосфорни и калиеви, повишава студоустойчивостта на цветните пъпки при Кюстендилската синя слива. Това се отразява благоприятно и на реколтата. Въпреки големия процент на измръзнали цветни пъпки през миналата година получихме напълно задоволителна реколта, което се вижда от следната таблица.

Показатели	азот фосфор	неторено	азот калий	азот фосф. калий	неторено	фосф. калий
Среден добив от дърво кг	56	31	48	70	36	35
Среден добив от декар	1122	624	964	1400	722	710
В процент от стандарта	180	100	154	194	100	98

Тези данни още по-силно подчертават значението на минералното торене. Минималните допълнителни разходи които са направени за купуване на торове и за тяхното разхвърляне в градината са възнаградени многократно от получените много по-високи добиви.

Най-добри резултати се получават от комбинирано органо-минерално торене и затова най-често трябва да се практикува.

Измежду органическите торове най-добър е оборският тор. Той съдържа азот, фосфор и калий и голямо количество микрофлора, с което се подобряват физико-химическите свойства и микробиологичния режим на почвата.

За торене на овощните градини се използуват и други органически торове като компост, фекалии, птичи тор, торова течност и други. Много подходяща за подхранване на овощни градини е торовата течност, която е бързо действуващ азотно-калиев тор.

Между минералните торове, които се използуват в овощарството по-важни са следните:

Амониева селитра —много подходящ тор за всички почвени типове застъпени в окръга. Трябва да се използува, както за основно торене, така и за подхранване.

Варова селитра — особено подходящ за торене на овощни градини, отглеждани върху сиви горски почви, поради това че съдържа известно количество вар. В тези райони трябва да се предпочита дори и пред амониевата селитра.

Трябва да се избягва употребата на амониев сулфат, поради това, че е физиологически кисел тор. Това важи най-много за района на сивите горски почви.

Измежду фосфорните торове в овощарството намират приложение суперфосфатът, обикновен или двоен.

Опитите са показали, че фосфорните торове дават много добри резултати при черноземните почви.

Най-трудно се разрешава въпросът за набавянето на калиеви торове, тъй като те не се произвеждат у нас. Затова трябва да се полагат повече усилия за събирането и оползотворяването на дървесната пепел, като главен източник на калиев тор. С успех могат да се използуват всички известни калиеви торове (калиев сулфат, 40 на сто калиева сол, калиев хлорид и други).

За варуване на киселите почви се използува вар (гасена или негасена, варови отпадъци от индустрията и смлени варовици (обикновен варовик, доломит и други).

За нашия окръг добър източник за варуване се явява сатурачната вар, която е отпадък от Захарни заводи — Г. Оряховица.

Срокове за торене

Сроковете на торене на овощните растения трябва да бъдат съобразени с нуждите от хранителни вещества през отделните фенофази, и възможностите на растенията да усвояват дадените им хранителни вещества.

В зависимост от времето на извършването му, торенето бива два вида: основно есенно торене и няколкократни подхранвания през вегатацията.

През есента едновременно с оранта се извършва и основното торене. Тогава трябва да се дават органическите торове, цялото количество от фосфорните и калиевите и 1/3 или 1/4 от азотния тор.

Една четвърт от определения азот се дава рано напролет по време на първата почвообработка, щом стане възможно да се влезе в градината. Една четвърт се внася веднага след прецъфтяването, т. е. във фазата на усиления растеж на леторастите и листата и последната доза се внася в края на май, преди започването на цветообразуването.

Трябва да се има предвид, че макар азотните торове да са бързо действуващи все пак е необходимо да ги внасяме известно време преди моментта, когато дърветата ще имат най-голяма нужда от храна. Сроковете на подхранване алтернативно плододаващите овощни видове и сортове се определят от това дали през годината имат плод или нямат, т. е. дали годината е „пълна" или „празна".

През „пълната" година се изпуска ранно пролетното внасяне на азота, за да се намали броя на цветове, които ще дадат завърз, който през тези години и без това е извънредно висок. Първото подхранване се прави след прецъфтяването, когато започне усиленият растеж на леторастите, а второто — след юнското опадване. Тези подхранвания имат за цел да засилят разстежа, да се увеличи листната маса и да се осигури изхранването на сравнително високия брой плодове и се заложат плодни пъпки за следващата година. През „празната" година подхранването с азот трябва да се прави рано напролет и след прецъфтяването, за да се удължи фазата на усиления растеж и се осигурят условия за умерено залагане на плодни пъпки. Тук се изпуска късното пролетно подхранване.

Дози на торене

При определяне дозите за торене на овощните дървета не могат да се спазват някакви точни рецепти и да се тори по шаблон.

До скоро се смяташе, че годишно трябва да се внасят около 6—9 кг на декар хранително вещество от различните хранителни елементи. Сега тенденцията е да се тори с по-големи дози, като годишно се дава от 9 до 12 кг на декар

Много високодобивници овощари надхвърлят чувствително тези норми, когато овощните дървета са при поливни условия и получават забележително високи добиви. Такъв е случая, с овощарите — високодобивници в Пловдивски район (Куртово Конаре, Пловдив и други), както и в много райони на СССР.

Количеството на минералните торове трябва да бъде повисоко при поливни условия и малко по-ниско при неполивни (от 9—12 кг хранително вещество на декар).

Минималното количество на оборския тор е 2 тона на декар, внасян през годината. При по-леки и бедни почви трябва да се дават по-големи количества органически торове.

Препоръчваните дози 9—12 кг хранително вещество на декар азот, фосфор и калий се съдържат в приблизително следните количества от съответните минерални торове: в 45 до 60 кг амониев сулфат, 60 до 80 кг варова селитра, 26—35 кг амониева селитра, 50—67 кг суперфосфат, 23—30 кг калиева сол (40 на сто) и т. н.

При младите овощни дървета торовете се внасят в пристъблени кръгове, като постепенно се увеличава площта, която се тори и при започване на плододаването трябва вече да се тори цялата площ на междуредията.

С торенето на овощните дървета трябва да се започне още от самото начало на отглеждане, като оборски и минерални торове се дават и при засаждането. Тогава в дъното на посадената яма се слагат две трети от цялото количество на фосфорния, калиевия и азотния тор. След това ямата се запълва до половината с пръст, слагат се по две-три кофи оборски тор и останалата една трета от минералните торове и добре се размесва. По този начин корените на новозасадените овощни дървета не идват в пряк контакт с торовете, което би им се отразило вредно, но при започване на растежа си намират богата на хранителни вещества почва.

При производствени условия основното есенно торене с минерални и органически торове се извършва едновременно с есенната дълбока оран, като предварително торовете се разпръскват по повърхността на почвата. Много по-добри резултати се получават, когато торовете се поставят по дъното на браздата със специални приспособления към плуговете.

Когато се говори за начините на внасяне на торовете, трябва да се има предвид и въпросът за равномерното внасяне на торовете. Проучванията върху хода на приемането на азота от корените на овощните дървета са показали, че азотът, който е приет от определени сектори на корените не се предава на цялото дърво, а само на част от короната. Затова и торовете трябва да се разхвърлят по цялата повърхност, за да се използуват от дърветата.

Варуване

Влиянието на варуването върху овощните растения досега е изучено слабо. Установено е, че повечето овощни видове предпочитат слабо кисела реакция на почвата. При по-голямо повишаване на киселността, обаче, растенията започват да страдат.

Известно е положителното влияние на варуването върху интензивността на микробиологичните процеси в почвата и върху физико-химичните й свойства.

Количеството на варта, която трябва да се внася, се определя от киселинността на почвата. Не трябва да се забравя, обаче, че много честото варуване, както и еднократното внасяне на много големи дози може да се окаже вредно. Ориентировачно може да се смята, че трябва да се внася около 300 кг сатурачна вар на декар, който е най-подходящият материал за варуване в нашия окръг.

Извънкореново подхранване

Въпросът за извънкореновото подхранване е съвсем нов, но през последните няколко години се проведоха и се провеждат голям брой опити в почти всички страни, като се използуват белязани атоми, радиоактивни изотопи на азота, фосфора, калия и др.

От досегашните опити с овощни дървета се вижда, че най-голямо приложение на първо време ще намери карбамида. Използува се главно за ранни пролетни подхранвания. Правени са опити и с други азотни,фосфорни и калиеви торове, както и с някои от микроелементите.

Общо взето основните въпроси около торенето на овощните дървета досега са достатъчно добре проучени Натрупан е богат производствен опит по този въпрос в СССР и други страни. Налице са добри резултати от правилното приложение на системата на торене и у нас, макар и все още в органичен размер.

Количеството на произвежданите у нас минерални торове всяка година се увеличава и ще се увеличава. На лице са всички необходими предпоставки за бърз и значителен подем на овощарството. Нека да използуваме тези големи възможности. Да дадем повече и по-качествени плодове на нашия народ.

М. ИОНЧЕВА
младши научен сътрудник

ЗА ШИРОКО РАЦИОНАЛИЗАТОРСКО ДВИЖЕНИЕ

Във връзка с провеждане на обществен преглед на рационализаторското и изобритателското движение във фка „Васил Коларов" — Габрово, бе подета широка разяснителна работа сред административно-техническия и профсъюзния актив. Изнасяха се беседи, четяха се статии по фабричната радиоуредба. В работните помещения на видни места се поставиха лозунги. Във фабричната многотиражка бяха поместени подходящи материали.

Заинтересуваха се хората. Докато от началото на годината до началото на прегледа — 5 юни бяха постъпили 19 предложения, то до края на прегледа — 15 септември, техният брой нарасна на 43. От тях 3 рационализаторски предложения на др. П. Морвяков, Ст. Стоянов, Ив. Живков, Н. Антонов, Н. Георгиев, Ив. Христов и П. Иванов бяха одобрени и внедрени. Икономическият им ефект от 8,408 лева им донесе 1,134 лева възнаграждение. Голяма част от постъпилите предложения са дадени за експериментиране и проучване.

С високо трудово съзнание и патриотичен дълг за масовизиране на рационализаторското и изобритателското движение работиха др. Никола Атанасов, Пеньо Рачев, Петър Яновски, Петко Бояджиев и други.

Насърчавани и подкрепяни от партийната организация, профкомитета и ТИС, др. Кольо Рачев, Мирьо Илиев, Иван Ангелов и Христо Ангелов упорито работиха над своето рационализаторско предложение за откриване на метлички частици по плата при каландрирането му. Експериментирането на тяхното предложение показа отлични резултати и открива големи надежди. Предприятието ще икономисва годишно от предпазване на плата от насичане стотици хиляди лева, а народното стопанство ще има хиляди метри повече първокачествени памучни тъкани. Тия другари с упорит труд работят за монтирането на апарата към самата машина.

Рботата би била още по-резултатна, ако ТИС и научно-техническото дружество оказват по-голяма помощ по експериментирането. Недостатъчна е разяснителната работа сред колектива да следва примера на изтъкнатите рационализатори.

Дим. Щерев

Преизпълнява търговската скорост на влаковете

Началникът на товарен влак Петър Караиванов от превозния наряд при гара Горна Оряховица, е винаги в първите редици на съревнованието за возене на влаковете преди време и тежкотоварни. За високите си успехи той е награден от Министерството на транспорта и съобщенията и ЦК на профсъюза със значката „Отличен железничар".

Високите си успехи той постигна балгодарение на съзнателната дисциплина, изразена в точно прилагане на всички правилници, инструкции и наредби от него и бригадата му.

Преди да тръгне на път, той винаги проверява готовността на хората от бригадата си — спирачите, и заедно с тях присъствува на инструктажа, провеждан от дежурния контрольор. След това приема внимателно композирания влак, като проверява дали правилно е съставен и скачен. При натягане на спирачките, се съобразява дали влакът е тежкотоварен или не. С натурния лист и превозните документи проверява на място вагоните, като същевременно преглежда дали са в ред пломбите, дали правилно и здраво са закрепени товарите в откритите вагони и др.

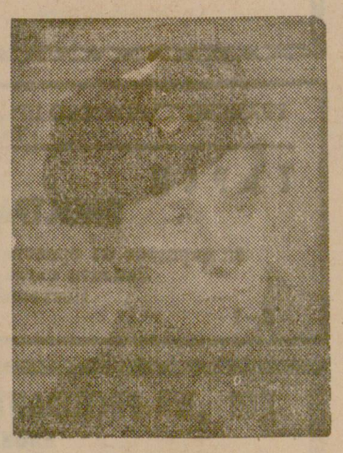

Др. Караиванов никога не взема нередовни документи и не вози вагони без товарителница. Особено се интересува кои кнорови спирачки са изправни и кои не и дали е достатъчен спирачният товар.

При движението на влака па открит път всички от бригадата следят за цялостта му и са внимателни към всяка къв вид сигнали, подавани от машиниста или други лица.

За да се движи влакът по график, той винаги влиза във връзка с влаковия диспечер, за да получи план за предстоящата работа по гарите Плана обсъжда с превозната и локомотивната бригада.

Какви вагони и къде ще ги остави, какви пратки ще се товарят и разтоварят, кои влакове ще срещне в гарите — ето мислите, които го занимават неотклонно през целия път.

Винаги присъствува на маневрата и това му помага много за съкращаване на технологическите процеси.

Всеки спирач от бригадата му още с пристигането в гарата, където ще правят маневри, си знае мястото. Един откача вагони, друг отива за спирателните обувки, трети отваря омнибусите. Така, без загуба на време, той съкращава от престоите в гарата и преизпълнява търговската скорост на влака.

В крайната гара на пътуването винаги прави анализ на извършената работа. Посочва добрите прояви на спирачите, изтъква допуснатите недостатъци. След всяка повестка постигнатата търговска скорост се нанася на отчетното табло, откъдето, следи до къде са стигнали всеки ден от месеца, а същевременно на кое място са в съревнованието с другите бригади.

В чест на 41-та годишнина на Великата октомврийска социалистическа революция бригадата на Петър Караиванов повиши обещанието си и ежедневно държи да го преизпълни.

Стефан Кулов

в. „БОРБА"
Стр. 3, бр. 118 от 2 X. 1958 г.

РЪЦЕТЕ НА ИМПЕРИАЛИСТИТЕ ЩЕ БЪДАТ ПРЕЧУПЕНИ!

Моите деца да не узнаят ужасите на нова война

С отказа на Айзенхауер да приеме посланието на Н. С. Хрушчов, със съботажа на преговорите между посланиците на Китайската народна република и САЩ и със струпването на войски в Тайван американските империалисти изкопаха още по-дълбока пропаст между себе си и свободолюбивите народи. Тяхната политика е лишена от всякакъв разум.

Крайно време е американските империалисти да се опомнят и да разберат, че най-разумното разрешаване на положението в Далечния изток е незабавно да изтеглят войските си от Тайван и другите острови, принадлежащи на Китайската народна република и да оставят китайския народ сам да урежда вътрешните си работи.

Курсът на подпалване война срещу Китайската народна република ще докара на империалистите неприятна беля на главата. Нашият лагер на мира, демокрацията и социализма, начело със Съветския съюз, е много по-могъщ от империалистическия.

С тази увереност, че двете ми деца няма да узнаят ужасите на световната касапница аз отдавам всичките си сили в производството, стремя се да дам колкото се може повече за изпълнение решенията на VII конгрес на БКП, за делото на мира.

Цв. Ив. Йонкова
пресукалка — цех 3 на ф-ка „Г. Генев" — Габрово

☆

Не си играйте с огъня!

Работниците от ф-ка „Бачо Киро" в Дряново с интерес следят събитията в Далечния изток. Цялото прогресивно човечество в света се е надигнало срещу американските империалисти, предупреждава ги да спрат военните провокации и да изтеглят войските си от Тайван.

Когато съм на работа, унесена в тракането на машините, гледам да осигуря изпълнението на производствените задачи и давам само първокачествена продукция. Това успявам, а и много са вече качественичките в нашето предприятие. За 14 години народна власт много неща у нас се промениха, а през Третата петилетка нашето предприятие ще стане още по-голямо. Всичко това ме радва. Но като си помисля за наглата постъпка на американските империалисти против 600-милионния Китай, презрение и омраза ме обхващат. Какво търсят те в Тайван, защо не се вслушат в посланието на Никита Хрушчов отправено до президента на САЩ Айзенхауер по въпроса за ликвидиране намесата във вътрешните работи на Китай.

Какво лошо има в това американските войски да се приберат в Америка? Докога ще заплашват света с нова унищожителна война? Китай е велика страна, която уверено върви по пътя на социализма и американските империалисти не трябва да си играят с огъня.

Галя Т. Галева
тъкачка-качественичка при ф-ка „Бачо Киро"—Дряново

ЩЕ ОБЗАВЕДАТ РОДНОТО СИ УЧИЛИЩЕ

Пустеещата и за нищо не употребявана беше 5 декаровата поляна, намираща се до училището в с. Климентово, Търновско. През пролетта на тази година педагогическият съвет при училището реши тая площ да бъде изорана и засята. Само за няколко часа трактористът Къньо Павлов Събчев със своя трактор разора поляната. След това тя беше бранувана и добре засята с кръщна метла. После грижите на пионери и учители станаха по-големи. Кръщната метла бе прекопана няколко пъти от младите растениевъди-пионерите. Сега те с радост берат едрите и стройни стъркове. С взетите пари ще бъде обзаведен кабинетът и спортната площадка на училището.

Й. Георгиев, дописник

ПО СЛЕДИТЕ НА НЕПУБЛИКУВАНИ ПИСМА

Преди известно време др. Ив. Пенев от с. Добромирка, Севлиевско, ни писа, че управителният съвет на ТКЗС не взема мерки за използуване на всички възможности за изпълнение на плана по силажирането и напояването.

От ОНС — Севлиево ни пишат, че изнесеното е истина и, че след намясата на ОНС председателят на ТКЗС и на селския народен съвет са взели мерки и е настъпило подобрение в изпълнението на плана за силажирането.

Др. Стефан Метев ни писа, че изпълнителният комитет на народния съвет в с. Крушево, Севлиевско, не подготвя добре сесиите, не разгласява дневния им ред, не търси помощта на съветниците.

От проверката, която направихме се установи, че изнесеното е вярно. Изпълнителният комитет недостатъчно ползува съветниците и отечественофронтовските организации за разгласяване на сесиите, не запознава предварително избирателите с въпросите, които ще се обсъждат, и с проекторешенията.

За тези слабости Околийският народен съвет е обърнал внимание на местния народен съвет. Набелязани са мерки за подобряване работата.

Писмо от Съветския съюз

В ГРАДА НА НЕУВЯХВАЩАТА СЛАВА

Нашите бригадири в Съветския съюз често си спомнят за родния край и искат чрез вестника да споделят със своите близки и познати и с всички читатели радостта си.

Преди няколко дни бригадирите Димитър Ив. Димитров и Велин Георгиев на работа в Задоно-Кагальницкия винсовхоз, Волгодонски район, Ростовска област, ни изпратиха писма. Тук даваме с известни съкръщения тяхното съдържание.

Беше нощ, но никой от нас, щастливците не спеше. Как можеше да се спи! Всеки искаше да не изпусне интересно нещо, а тук всичко е интересно! Веселата компания български и съветски младежи не чувствуваше умора. Песните не спираха, разменяха се адреси. След две денонощия се спуснахме във водите на буйната Волга. Още малко и Сталинград.

Когато параходът спря на пристанището, посрещнаха ни братски. Заедно с инструктора на ГК на ВЛКСМ Володя бе съставен план на местата, които ще посетим.

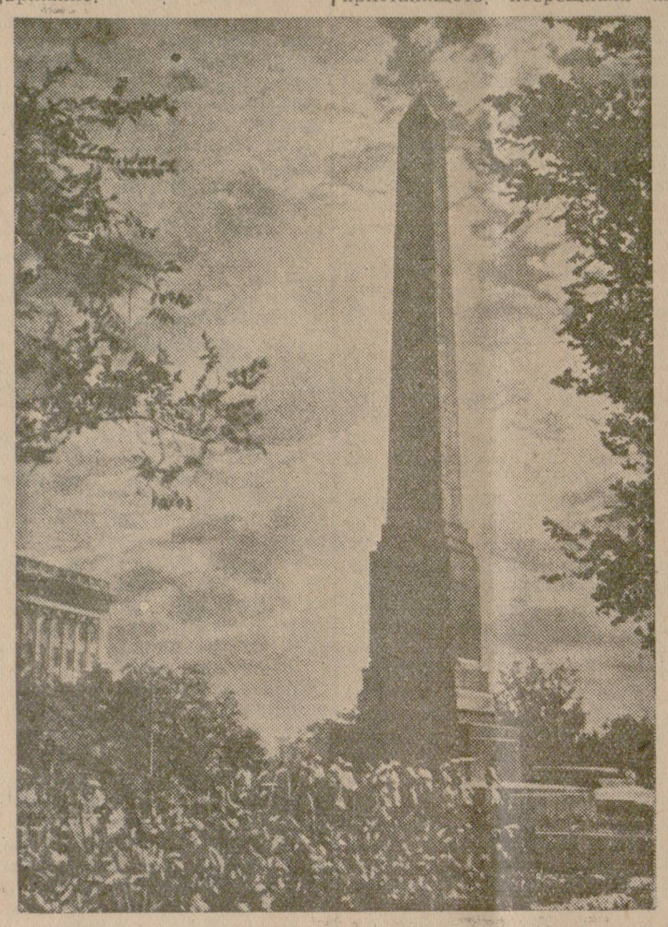

Паметникът на загиналите в боевете при отбраната на Царицин (сега Сталинград)

„След упорития труд по прибирането на реколтата и отглеждането на младите лозя се осъществи отдавна желаната мечта на българската младежка бригада „Хр. Ботев" — да посети града на неувяхващата слава, градът герой — Сталинград.

В определения ден 30 младежи и девойки бяха на пристанището на р. Дон. Околността се заливаше от весели български и съветски песни. Не след дълго всички бяхме в големия речен параход „Хирург Вишневский". Песните не секваха. Пееха и нашите нови приятели от парахода, съветските комсомолци. В тази другарска обстановка неусетно стигнахме Цимлянското море. Бяхме слушали, а сега видяхме как с помощта на шлюзовете параходът от ниското ниво достигна високото и отново пое начертания път. По същия начин влязохме и във Волгодонския канал.

И ето ни на величествения строеж на Сталинградската ГЕС. Тук машините са повече от хората. Екскаватори, багери, трактори, самосвали, въздушни вагонетки — всичко е в непрекъснато движение. Няма да мине много време и от водите на Волга ще се задвижат много заводи и фабрики, нови степни места ще станат цветущи градини.

На връщане в града разгледахме музея „Царицин-Сталинград". Тук научихме много за героите от Сталинградската битка Васченко, серж. Павлов, кап. Глазков, ген. Родимцев и други.

Следващия ден, когато посетихме „Комсомолската градина" ни разказаха за комсомолеца Глазков, през шинелата на когото са минали 168 куршума, за неизвестния на нас втори Матросов — Васченко и много още герои, загинали на това място. В тяхна памет тук са издигнати паметници и поставени плочи. Трогнаха ни думите на комсомолеца Шчерепия, който в последните минути на своя живот е заявил „Съжелявам, че напускам боя рано и съм унищожил само 85 от проклетите фашисти".

Видяхме също гроба на Ибарури Рубен Румс — син на генералния секретар на Испанската комунистическа партия Долорес Ибарури, загинал в боевете за Сталинград.

По-нататък нашият автобус спря пред широк площад с три нови красиви здания. Едното от тях е „Дом Павлов". Тук серж. Павлов с още четирма бойци цели 58 денонощия е защищавал този дом унищожавайки толкова фашисти, колкото са паднали при превземането на Париж. Подвигът на героите ни възхити и всички се заинтересувахме за серж. Павлов. Чувство на радост ни обвзе, когато научихме, че сега той успешно се учи в Москва и неотдавна е бил скъп гост на Сталинград.

На остров „Людникова" пристигнахме след половин часов път. Героизъм тук са проявили свързочниците и цялата 138 дивизия, осигуряваща снабдяването на града. След обед посетихме Мамаев-Курган. 143 дни тук са се водили кръвопролитни боеве. Немците подложили височината на ужасна бомбардировка, запалили горивните материали и дълго над „горящата Волга", се издигали пламъци, високи над 800 м. В тези боеве са унищожени над 140,000 фашисти. Само снайперистът Зайцев е унищожил 256 хитлеристи. Загинали са и хиляди доблестни съветски синове.

За ужасите на военните действия, при Сталинград най-убедително говори фактът, че след войната от всеки квадратен метър са били извадени по 1,200 кг желязо.

Сега върху напоената с човешка кръв земя на градагерой Сталинград са построени красиви сгради и са разцъфтели много градини с пъстри цветя. Скоро ще бъде построена величествена панорама с имената на героите и вечно горящ огън. Близо до това историческо място сега се издига Сталинградската телевизионна станция с кула висока 207 метра."

Но да се обходи всичко, да се опише всичко, което има в този забележителен град е невъзможно. Споменът за героизма на хилядите бранители ще остане вечно жив в сърцата на българските бригадири. Техният героизъм ни вдъхновява за още по-големи трудови успехи в совхоза, а когато се завърнем обогатили знанията си с опита на съветските другари, да работим и за преуспяването на нашите ТКЗС.

ФИЗКУЛТУРА и СПОРТ

„Балкан" и „Етър" начело

Предпоследният кръг от окръжното първенство по баскетбол за мъже противопоставиха отборите на „Етър" с „А. Кънчев", Трявна, „Балкан", Габрово с „Н. Петров", Г. Оряховица и „Раковски", Севлиево с „Левски", П. Тръмбеш.

Първата среща се състоя в Търново. Домакините имаха пълно надмощие и спечелиха с 60:47. В Г. Оряховица отборът на „Н. Петров" игра много сполучливо и успя да се наложи в първата част с 35:33. След почивката габровци се мобилизираха и заздравиха отбраната си. Няколко минути преди края те изравниха и спечелиха с 52:44.

В Севлиево местният „Раковски" спечели служебно от отбора на „Левски", П. Тръмбеш поради неявяване.

Ето резултатите в класирането след 11-тия кръг: „Етър" — Търново с 22 т. и голово съотношение 625:384, „Балкан", Габрово с 18 т. и 500:399, „Н. Петров", Г. Оряховица с 16 т. и 470:528, „А. Кънчев", Трявна с 14 т. и 483:580, „Левски", П. Тръмбеш с 12 т. и 292:321, „Раковски", Севлиево с 10 т. и 274:340 и „Вечвой", Елена с 9 т. и 193:295.

Г. Трифонов

☆

За окръжно първенство

КРАЧКА КЪМ ПЪРВЕНСТВОТО

Волейболната среща между отборите на „Балкан", Габрово и „Локомотив", Г. Оряховица, премина безинтересно и при вяла игра. Балканци можаха да спечелят с 3:0 (17:15, 16:14 и 15:12) и с това се затвърдиха още по здраво на първото място.

Волейболистите на „Балкан", които са без загубена среща и се сочат като кандидат за окръжен първенец играха много слабо и само тяхната рутина им позволи да спечелят. Сравнително добре игра само Ив. Минчев.

Ал. Мечков

☆

НАЛОЖИХА СЕ ЕЛЕНЧАНИ

В неделя при срещата на „Вечвой" — Елена с „Червено знаме", Павликени, мястото около волейболната площадка бе препълнено.

Двата отбора вложиха много сили за победата. Това се потвърждава от играните 3 гейма. Първите два спечелиха домакините (16:14 и 15:4).

В следващите два гейма гостите се реваншираха (15:7 и 15:10). Решаващата игра спечелиха състезателите на „Вечвой" с 16:14 и с това крайната победа.

Публиката щедро аплодира победителите.

К. Василев

☆

Спортни вести

Международната футболна среща на юношеските отбори на Германската демократична република и НРБ, ще се състои в неделя, 5 октомври от 16.30 ч. на стадион „Дюлгеров" в Г. Оряховица.

Среща по шах се състоя в Търново между отборите на „Балкан", Габрово и „Етър". Състезателите от Търново спечелиха с резултат 4,5:1,5 точки.

Двустранна среща се състоя в с. Миндя, Еленско, между местните спортисти и колегите им от Костел. По волейбол с 2:0 гейма победиха домакините, а по лека атлетика завършиха наравно.

Всички първи места в срещата между отборите на Стрелец и Орловец, Г. Оряховско, спечелиха спортистите на Стрелец. По волейбол те се наложиха с 3:0 гейма, а по футбол с 3:1.

(По дописки на: Г. Трифонов, К. Дайнов и Ив. Йовчев.)

ВНИМАНИЕ! ВНИМАНИЕ!

Тиражът на Българската държавна парична лотария е на **8 октомври.**

Не пропускайте големите печалби:

50,000	20,000	10,000	5,000
лева	лева	лева	лева

и много други.

Веднага си купете билет!

1—1

Внук на бай Ганя

(Фейлетон)

Историята, която ще преразкажа сега, не е измислена, нито пък е преписана от Алеко Константинов. Чух я от един мой приятел и понеже ми се видя твърде интересна, реших да я преразкажа в тоя фейлетон. И то така, че да звучи като моя собствена преживелица.

И така, нашият герой е от Търново — там работи и живее, но своите подвизи е извършил в село Върбаново, Дряновско. Името му? — Името му обаче ще запазя в тайна, тъй като съм мекосърдечна натура и обичам да помагам на ближния си. Все пак, за удобство, нека го наречем Петър Келепирски.

Трябва ли да описвам физическия му образ? Аз предоставям на читателя да прояви въображение и се помъчи сам да си го представи. Ще улесня задачата му като кажа, че тук ще става дума за един от внуците на бай Ганя Балкански.

За мене и читателя ще остане в тайна как другарят Петър Келепирски си спечели във Върбаново името на... „инспектор" по пенсиите.

Първото му стъпване на върбановска земя се губи в мъглите на отминалите дни. Представям си колко внушителен е изглеждал той, когато е слязъл тогава от влака: ето той е под липите на гарата, с една голяма кожена чанта в ръка, с ноздри жадно поемащи доминиращата над всичко наоколо съблазнителна миризма на кебапчета и с поглед, какъвто е имал вероятно Христофор Колумб, стъпвайки на новооткрития континент. Фактът, че от тоя ден насам през месец или през два той редовно ощастливява селото със своето присъствие, говори сам по себе си за това, че Върбаново и, ако искате — върбановци, са му харесали.

Разбира се няма нищо осъдително в това, че човек от окръга идва по служба в едно занаятчийско предприятие и за час или два, пък да речем — пет, проверява каквото ще проверява, съставя акта си и заверява командировачното. До тук — всичко хубаво!

Но не е зле да се влезе в дирите на тоя човек, едва след като той е изпълнил всичките тия отекчителни обряди. Мигом след заверката на командировачното си, познатият ни Петър Келепирски по един твърде чудотворен начин се превръща в човек, който единствен и само срещу един тумбак вино или ракия (с мезе) може да „извади" пенсия, на който и да било гражданин от Върбаново и селцата около него (разбира се навършили 60 години за мъжете и 55 години за жените).

В интерес на истината трябва да се каже, че Келепирски не обича масовите прояви. Той предпочита обикновено да отседне в сенчестия двор на някой от нуждаещите се за пенсия върбановци, да води иносказателни разговори и да гаврътва отвреме навреме по чашка бистра скоросмъртница. Твърде любопитно е да се види другарят „инспектор" Келепирски, когато държи с дясната си ръка каната с вино, а с лявата — ... паницата кисело мляко.

И така, да обобщим: нашият „инспектор" имаше няколко конака в селото и в околните селца, където отсядаше обикновено надвечер за да „вади" пенсии.

Тъкмо през това време моят баща (с него сме адаши, но той се обажда и на името — бай Моско) се свързал със станалия вече популярен всред старците инспектор, тъй като пенсията на баща ми се била пообъркала нещо.

Това историческо запознаване станало на една маса в местния ресторант, където другарят „инспектор" Келепирски заявил най-тържествено, че вътре в една седмица, той и само той отново щял да извади пропадналата пенсия.

От дума на дума се разбрало, че Келепирски тая вечер е без подслон и даже имало възможност да остане... гладен.

А моят баща е такъв, че и просяк не би оставил да преспи на улицата. Както и да е, надвечер, той го довежда у дома. Пред почитателно изправеното домочадие той го представя с цялата гръмка титла и го приканва да не се стеснява, а да се чувствува като у дома си.

Веднага в къщи настъпва суматоха: едно пиле изкряква за последен път, пържат се яйца — еле, добре че имаше баница от обеда. Само след едно намигване по-малкият ми брат се завтече да търси домашно вино из комшиите.

Скоро всичко бе готово за вечеря. Докато ядеше, гостенинът престана да говори. С едната си ръка той стискаше една пилешка кълка с леко зачервена кожица и ръфаше от нея настървено, а с другата, час по час вдигаше чашата с вино, за да преглъща големите залъци. Наистина не е прилично да се гледа, когато човек яде, но той ядеше така, сякаш бе дръжан на въже. От двете страни на устата му се стичаха две жълтеникави ручейчета мазнина, които се сливаха в едно езерце под брадичката му.

Най-после, след като утоли първия си глад, Келепирски обърса бликналата по челото му пот, уригна се два-три пъти, както бай Ганьо у Иричек и отпускайки колана с още една дупка, се обърна към баща ми:

— Бай Доско, ти си човек бе! — (Тая констатация ме учуди твърде много). — Такива хорица обичам аз — продължи той и любовно го тупна по коляното. — Смятай, че т-твоята работа е в къ-кърпа вързана. Аз, бай Тоско, съм на ше-шефа дяс-дясното, тоест съм на ше-шефа от дяс-дясната страна Т-тъй да знаеш.

— Хха да сме здрави, ббай Тоско, че ннали знаеш, това ще му остане н-на ччовек от ттоя свят — ка-каквото хапне сръб-сръбне и... кхъ, кхъ... ннали ме разбираш. А ппък тти си човек ппо мой вкус. Тти си ттип-типичен славянин, макар че имаш еврейско име. Аз ввинаги съм ттвърдял, ччe госто-гостоприемството е една от ддобродетелите на ббългарина. Нназдраве! Ппък има някои, свили се ккато ремичка в огън: ггвоздей не можеш ззаби отзаде им. Аз нне обичам такива хоора — ттрепиш се да им ввавадиш ппенсия, ммъчеш се да осигуриш сстарините им, а пък тте се правят на ибрям-ибрамбашии и им се ссвиди да дадат ддва лева за почерпване. Ппари аз на ръка не вземам, това не е в ммоите ппринципи. Ха нназдраве, ккойто пие, зло не мисли...

Ясно бе, че на Келепирски морето бе дошло вече до колене.

Най-после скъпият гост след като успя да пресуши дамаджаната, бе настанен да спи в една стая на втория етаж, в съседство до моята стая.

Нощта, една от тия чудни старопланински летни нощи, хубостта на които не бива да се описва във фейлетона, премина, ако мога да се изразя по военному — без произшествия.

Само веднаж, вероятно преди петляно време в полусън ми се стори, че навън заваля дъжд.

И сутринта се събудих с чувство, че през нощта е валял освежителен дъжд, който е очистил задуха на летния ден. Но по розовеещата на изток небесна коприна аз не открих даже и следа от облаче, а земята беше все така суха и прашна. Само плочите под прозорците на стаята, в която спа гостенинът, тъмнееха с едно мокро петно. Да е валяло само тука? Изключено!

Читателят ще прости проташкото в следващите редове но аз не мога да го премълча: иначе образът на тоя внук на бай Ганя нямаше да бъде пълен.

Та скъпият гостенин се събуди също заедно с нас. Още със слизането си той, трийки зачервени очи, избъбра едно „добрутру", след което се прозя сладко-сладко с пълна уста и изтърси ни в клин ни в ръкав, гдето се казва:

— Госпожо — обърна се към майка ми той — ннали нняма да се сърдите загдето ннощес ходих ппо малка ннужда от ппрозореца на стаята? Достраша ме да сляза долу. А?

Ние, които го слушахме останахме като ударени с мокър чувал по главата. Лично аз все съм виждал нахалство, но това, което чух, бе върха на дебелоочието.

Миг след това, окопитвайки се — заеквайки, аз го попитах за трите му имена и за домашния му адрес.

— Защо ти са? — погледна ме недоверчиво той.

— Зза дда ти ппогостувам поне една ннощ, когато ддойда в Търново.

Инспекторът в Райтрудкооп Петър Иванов ме изгледа втренчено и мълком, стискайки чантата под мишница, забърза по улицата, оставяйки ме да се питам: драго ли ще му бъде, ако му отида на гости в Търново?

Мойсей Тодоров

ГРАДСКО ТЪРГОВСКО ПРЕДПРИЯТИЕ „ЗДРАВА ХРАНА"
Търново

ТЪРСИ

ОРКЕСТРАНТ-ЦИГУЛАР

за диригент на оркестъра в ресторант „Москва".
Заплата съгласно категорията.
Постъпване веднага.

3—1 ОТ УПРАВЛЕНИЕТО

ДСП „ЖП РЕСТОРАНТИ И СПАЛНИ ВАГОНИ"
клон София

СЪОБЩАВА

на пътниците по БДЖ, че от 1 октомври т. г.

намалява цените на ястията във вагон-ресторантите с 20 на сто

ПЪТНИЦИ,
използувайте уютната и приятна обстановка на вагон-ресторантите, в които през всяко време се сервират богат асортимент от топла и питателна храна, аламинути, студени закуски, добре охладени безалкохолни и висококачествени напитки.

1—1

АДРЕС НА РЕДАКЦИЯТА Вестник „Борба" — Търново ул. „Васил Левски" № 11
ТЕЛЕФОНИ: Гл. редактор — 24-58, зам. гл. редактор и отг. секретар — 25-26, партиен и културен отдели и хумор и сатира — 31-41, селскостопански и икономически отдели — 25-27, информационен отдел и илюстрация — 24-59, отдел „писма и дописници" 24-59, финансово домакински отдел 32-59.