ОКР. БИБЛИОТЕКА Велико Търново

ПРОЛЕТАРИИ ОТ ВСИЧКИ СТРАНИ, СЪЕДИНЯВАЙТЕ СЕ!

БОРБА

ОРГАН НА ОКРЪЖНИЯ КОМИТЕТ НА БКП, ОКРЪЖНИЯ НАРОДЕН СЪВЕТ И ОКРЪЖНИЯ КОМИТЕТ НА ОТЕЧЕСТВЕНИЯ ФРОНТ
ТЪРНОВО

Излиза три пъти седмично

Год. XIV бр. 16 (1007) | Търново, четвъртък, 6 февруари 1958 г. | Цена 20 ст.

СОЦИАЛИСТИЧЕСКИ ЗАДЪЛЖЕНИЯ

на колхозниците, работниците от МТС и совхозите, и селскостопанските специалисти от Октябърски район, Кримска област, за 1958 година

В околийския комитет на БКП и Околийския народен съвет в Горна Оряховица се получи писмо от Октябърския районен комитет на КП на Украйна и Районния съвет. Към писмото са приложени социалистическите задължения на селскостопанските труженици от района по повод съревнованието им с горнооряховските кооператори, механизатори и селскостопански специалисти. Задълженията публикуваме в този брой. В съпроводителното писмо между другото се казва:

„Вашият договор и условията за социалистическо съревнование бяха обсъдени на съвещание на стопанския актив в района, а така също и на събрание на първенците в селското стопанство. Вашите предложения и призива за съревнование бяха приети единогласно. Някои от изказалите се на събранието на първенците другари изявиха желание отделни наши колхози и МТС да започнат тази година да се съревновават с отделни кооперативи и МТС от вашата околия. Ние нямаме възражение против такова предложение.

Молим Ви да ни съобщите мнението си по този въпрос.

На събранието на първенците от животновъдството ние отчетохме работата за изтеклата година. Съобщаваме Ви, че колхозите от района са произвели през 1957 година мляко 11,630 кг, месо 1,740 кг на 1,000 декара стопанисвана земя, в това число свинско месо 1,000 кг на 1,000 декара орна земя, получиха вълна на 1,000 декара стопанисвана земя по 108 кг.

Челните стопанства постигнаха значително по-добри резултати. Така, например, колхозът „Киров" получи 24,310 кг мляко, 4,550 кг месо и 195 кг вълна на 1,000 декара стопанисвана зямя.

Совхозът „Широкое" получи 28,500 кг мляко, 7,320 кг месо на 1,000 декара стопанисвана земя, в това число 4,870 кг свинско месо на 1,000 декара орна земя. В този совхоз надоят на мляко от всяка крава е 4,038 кг.

В колхоза „Победа" е надоено мляко от всяка крава по 2,863 кг.

Много доячки надоиха повече от 4;000 кг мляко от крава. Сред тях са др. Грогул Е. А., надоила от всяка от прикрепените и 16 крави по 4,380 кг, Чупрунова Е. П. — 4,356 кг, Климчук А. И. — 4,355 кг и други. Средният надой на крава в района е 2,637 кг мляко.

Сега в района се подготвяме за пролетната сеитба. Завършва ремонтът на тракторите и прикачния инвентар. Напълно са подготвени семенните фондове. Цялата площ за пролетните култури е изорана дълбоко. Извозват се на полето местните торове. Започна подхранването на зимните. В колхозите завършва подготовката на отчетно-изборните събрания.

Над тези въпроси сега работи цялата партийна и комсомолска организация в района, колхозниците, работниците от МТС, совхозите и специалистите в района".

(Б. Р. Писмото е от 10 януари 1958 г.)

В разцвета на творческите сили, пълен с неуморима енергия и смели дерзания, съветският народ встъпи в петото десетилетие.

Успешно претворявайки в живот решенията на XX конгрес на КПСС, съветският народ постигна такава степен на развитие на производителните сили, такъв бурен прогрес на науката и техниката, че задачата да догони и надмине най-развитите капиталистически страни по производство на глава от населението стана вече практически осъществима в най-близък период.

Във величествените планове, предвиждащи подем на нов висок уровен на промишлеността и селското стопанство, се проявява грижата на партията и правителството за благото и щастието на съветския народ. Ръстът на решаващите отрасли на промишлеността, острият подем на селското стопанство ще дадат възможност в най-близките години значително да се повиши жизненият уровен на народа, да се постигне по-пълно удовлетворяване на непрекъснато растящите материални и културни нужди на съветските хора.

Все по-широко и по-широко се разгръща в страната движението за решаване на задачата — в най-близките години да догоним САЩ по производство на месо, мляко и масло на глава от населението.

Обсъждайки своите възможности, ние, колхозниците, работниците от машинно-тракторните станции и совхозите в района, се включваме в социалистическото съревнование за успешното изпълнение на задачите, поставени от партията и правителството пред селското стопанство, и призоваваме на социалистическо съревнование кооператорите, механизаторите и селскостопанските специалисти от Горнооряховска околия в Българската народна република.

Поемаме следните задължения:

ПО РАСТЕНИЕВЪДСТВОТО

Помнейки, че зърненото стопанство е основа на цялото селскостопанско производство, ние се задължаваме през 1958 година да постигнем значително увеличение на добивите от зърнените култури.

Да обезпечим получаването от всичките зърнени култури в района не по-малко от 157 кг от декар, в това число зимна пшеница — 164 кг, царевица — 170 и слънчоглед — 125 кг.

Колхозниците от артела „Победа" дадоха дума да получат от зърнените култури по 230 кг от декар.

Всемерно да повишаваме уровена на културата на земеделието, решително да подобряваме семепроизводството, да обезпечим внедряването на най-добрите районирани сортове, да увеличим събирането и внасянето на торове на зърнените култури. Да подхраним зимните култури с минерални и органически торове на площ 130.000 декара. Да извозим до 1 април 1958 година 50 хиляди тона оборски тор.

Да отделим особено внимание на организираното и висококачествено извършване на селскостопанските работи. Сеитбата на ранните пролетни култури да извършим за 3—4 работни дни.

Сеитбата на царевицата и слънчогледа да извършим с най-добри семена и само по квадратно-гнездовия начин за 5—7 работни дни. На цялата площ, засявана със зърно, едновременно със сеитбата да внесем органо-минерални торове.

Прибирането на зърнените да завършим за 8 работни дни, да обезпечим 65 на сто от прибирането на класовите да стане по разделения способ. Във всеки колхоз и совхоз да подготвим и механизираме хармани.

Да изпълним плана за държавни зърнодоставки до 1 август 1958 година.

Дълбоката оран да завършим до 20 октомври, разораването на черните угари — до 1 ноември 1958 година.

Сеитбата на зимните култури през 1958 година да извършим на добре подготвена почва по тясноредовия и кръстосания начин, а на площ 80,000 декара — с едновременно внасяне на минерални и бактериални торове.

Отчитайки важното значение на използуването на водните източници и разширението на поливните площи, поемаме задължение да увеличим поливните площи през 1958 година на 4.970 декара, да построим 11 кладенци и 3 водоема. Да обърнем особено внимание на отглеждането на високи добиви зеленчуци. Да получим не по-малко от 900 кг зеленчуци от декар.

ПО ЖИВОТНОВЪДСТВОТО

Преценявайки своите възможности, колхозите и совхозите в района набелязаха през 1958 година да постигнат понататъшно значително нарастване на производството на мляко, месо и друга животинска продукция.

Да има през 1958 година средно в колхозите в района на 1,000 декара стопанисвана земя, 6.4 крави. Да надоим от всяка фуражна крава в колхозите не по-малко от 2,480 кг мляко, в спомагателното сто-

Следва на стр. 3)

В челния отряд на фабриката

Минка Т. Тодорова, предачка във ф-ка „Буря", обслужва 600 вретена при норма 460 и изпълнява трудовата си норма 175 на сто. С редовното преизпълнение на обещанието си е заслужила уважението на колектива.

Когато в плановия отдел на ф-ка „Буря" теглиха черта под януарските данни на социалистическото съревнование, в сметката на шевната бригада на майстора Харалан Лалев и бригадирката Тотка Иванова блеснаха едни от най-хубавите показатели.

— План 42.760 бройки, изпълнено 47.011. Производителност 102.4 на сто.

Добре са с обещанието!

Още първия месец 70-те чифта чевръсти неуморни ръце на работничките облякоха 4,251 човека в повече със здрави и красиви изделия намучен трикотаж. По нито един от артикулите — мъжки и детски ватирани ризи и анцуги, мъжки народни ризи и пуловери, детски пелени и др., не изостана бригадата и достигна 109.9 на сто изпълнение на плана си. А пък беше обещала по призива 104 на на сто.

Успехът не учуди никого.

— Споен колектив са. И в профсъюзната работа ги бива. Майсторът им е енергичен, амбициозен. Сменил е граничарския автомат с гаечни ключове и отверка. Че и работничките по-долу не падат — упорити. Като сведат забрадени глави над банковете, само чуваш как припряно ръмжат в надпревара машините, — така ги оценяват другарите им.

Изглежда не грешат. Та в бригадата няма нито една работничка под нормата, а 13 от тях, като сестрите Мара Лазарова и Ганка Пенчева, като Иванка Сариева, Мотка Савчева и др., ежедневно изработват норма и половина и повече.

Но, може би, увлечени в стремежа за висока производителност, те са изпуснали качеството, забравили са за честта на фабричната марка? Не! И тук бригадата е в челния отред на фабриката. Задължи се да дава най-малко 98.6 на сто безупречни изделия, но процентът се оказа голяма мярка! През януари 3 на хиляда са само бройките, върнати за поправка.

Три на хиляда, но и тях не бива да има! Затова в бригата знаят сигурни средства: взаимен контрол, другарска критика и обмяна на опит.

Последния петък на 10-минутка бригадната комисия по качеството с тревога докладвала резултатите от проверката си. Споменавали се имената на Д. Бенева, В. Тахова и някои други, допуснали неправилни тегели. Виновните се червили под укорните погледи на колектива. Но затуй пък сега работата им не е същата!

Минка Ненова не можела добре и бързо да прави джобове на мъжки ризи от вата.

Защо да не погледаш Гана Мичева? — насочил я майсторът. — Вземи й майсторлъка!

— Че какво пък? Ще й покажа — с готовност се съгласила Гана.

Сега за качеството и производителността на Минка Ненова не може да се каже лошо. И на нея, и на бригадата е добре от другарската помощ.

Текст и снимки: Вс. Пурел

Радка Ил. Иванова е плетачка във ф-ка „Буря". Тя преизпълнява обещанието си в отговор на писмото, като редовно изпълнява нормата си 187 на сто. Носителка е на званието „Най-добър в професията" и се ползува с името на качественичка.

Грижи за повече сено

Миналата година ТКЗС „Крепост" в с. Красно Градище, Павликенско, почисти около двеста декара пасища от камъни и трънаци и ги натори с 5.000 кг костно брашно. Преди тези грижи в миналото от някои площи не сме косили никакво сено. През 1957 г. от тях прибрахме доброкачествен тревен фураж не само за стопанството, но и раздадохме 111 коли сено на кооператорите.

Виждайки голямата полза от придаването на културен вид на пасищата, използувахме първите хубави зимни дни и през месец януари почистихме от храсти и трънаци още двеста декара, на които своевременно хвърлихме и 5 тона костно брашно.

Щом се стопи снегът ще съберем и извозим камъните от пасищата, ще брануваме площите.

Убедени сме, че при тези грижи през настоящата година ще получим повече сено.

П. Петков

ТРЕТОТО НАРОДНО СЪБРАНИЕ ПРИЕ ДЪРЖАВНИЯ БЮДЖЕТ

От 15 часа на 4 февруари продължи своята работа първата редовна сесия на Третото Народно събрание, с разисквания по проектобюджета на Народна република България за 1958 година. Изказаха се народните представители Иван Пръмов — министър на земеделието и горите, Илия Добрев, Нинко Стефанов, Сава Гановски, Раденко Видински — министър на строежите и строителните материали, Атанас Кълбов, Христо Мархолев, Стоян Тончев — министър на комуналното стопанство, благоустройството и пътищата, Асен Павлов и Иван Райков.

Всички подкрепиха единодушно проектобюджета и изразиха мнение, че разпределянето на приходите и разходите отговаря на коренните интереси на българския народ.

След заключителното слово на министъра на финансите и държавния контрол Кирил Лазаров по предложения на Бюрото на Народното събрание законопроектът за държавния бюджет на НР България за 1958 г. бе глусуван член по член и приет от народните представители с пълно единодушие и одобрителни ръкоплескания.

Бюджетът предвижда допълнителни средства за увеличаване пенсиите на работниците, служителите и др. във връзка с новия Закон за пенсиите на сума 120 милиона лева, а така също и 71 милиона лева за мероприятията по изменението на Кодекса на труда.

Предвидените в бюджета за 1958 г. средства позволяват да се осъществи планът за 1958 година. Ще влязат в редовна експлоатация циментовият завод в село Река Девня, който ще произвежда годишно 400 хиляди тона цимент, азотната фабрика и втората доменна пещ към металургичния завод „Ленин" с годишно производство 117 хиляди тона чугун и редица още крупни строежи. Общо Министерството на строежите и строителните материали през тази година ще строи над 230 фабрики и заводи, 6 месокомбината, 21 винарски изби, пивоварни фабрики, млекоцентрали, мандри, хлебозаводи и др. Огромни средства се предвиждат за културно-битово строителство.

Вчера Третото Народно събрание продължи своята работа по приетия дневен ред.

Повече от обещаното

Колкото и обикновена да изглежда на пръв поглед работата в пакетажния отдел на ф-ка „Аврам Стоянов" — Тряв на, тя не е по-малко отговорна от тази в другите отдели. Дневно тук се прехвърлят стотици бройки трикотажни предмети. Освен разпределението им по вид и номера, всеки от тях трябва щателно да бъде огледан да отговаря на изискуемото качество и без дефекти.

Всички работници от този отдел се включиха с лични обещания в отговора на писмото-призив, резултатите от които са изненадващи.

През м. януари общият план за производството в натура е изпълнен 103 на сто, при обещание 102 на сто, а за качеството при обещание 99.6 на сто е изпълнен 100 на сто. Не е направена нито една рекламация за лоша продукция. Най-добър успех имат производствениците от колектив „преса", които при обещание 180 на сто, изпълниха личните си норми 238 на сто — рекордно постижение за редица години. Отличиха се Ст. Лазаров, Ив. Янков и Ганчо Христов. Колектив „вързачки" при обещание 140 на сто изпълни нормите си средно 160 на сто. Другарката Мара Иосифова достигна изпълнение 179 на сто; Райна Пенчева — 176 на сто.

Ив. Денев,

С НАДПЛАНОВА ПРОДУКЦИЯ

Тъкачките от цех 1 на ф-ка „В. Коларов" в Габрово винаги се стремят да дават не само отлично-качествена, но и надпланова продукция.

Когато на 28 януари т. г. третата смяна привърши работа, а становете преминаха в ръцете на другата смяна, се оказа, че тия упорити тъкачки са произвели 18,688 метра различни памучни тъкани свръх плана. В тая надпревара между смените на първо място остава смяна „Б" със 7,400 метра надпланова продукция, следвана от смяна „В" — 6,448 м. В тая първенец смяна са и първенците бригади на Цоло Гичев дала 1,566 м надпланова продукция, Тальо Георгиев — 1,330 м и други.

Дим. Щерев
дописник

НОВИ ТКЗС

Трудещите се селяни от балканското село Батошево, Севлиевско, и махалите Кастел, Чуките, Узунджово, Разованец и Карамичевци се събраха вчера и учредиха ТКЗС в селото. В стопанството влизат 288 домакинства с над 7.000 декара земя.

Хр. Георгиев
П. Бъчваров

☆

Хубав и слънчев бе 5 февруари т. г. Но най-много той ще се запомни от трудещите се в с. Боринци, Еленско. На този ден те скъсаха с частното стопанисване на земята. 248 стопани единодушно гласуваха за учредяването на ТКЗС. Вън от стопанството останаха 7 домакинства.

В. Търсанков
Ст. Женков

По 14 яйца от кокошка носачка

Близки, майчини грижи полага за поверените й кокошки птичарката Стоянка Стоянова от ТКЗС в с. Вишовград, Павликенско. Студените зимни дни не станаха причина да намалее носливостта им. През януари т. г. Стоянка прибра от 400 кокошки-носачки 5,857 яйца или средно по над 14 яйца от кокошка.

Г. Събев, дописник

Първенците разказват

За по-високи добиви от слънчогледа

Слънчогледовата култура заема важно място между техническите култури, които отглеждат кооператорите от с. Градина, Търновско.

Имайки предвид ефекта, който указва навременната основна обработка на почвата върху величината на добива още в края на м. август 1956 г. площта бе изорана на дълбочина 25 см. През пролетта на м. г. при първата възможност за влизане в блока, което съвпада със средата на м. февруари, брануваxме дълбоката оран, с цел да запазим влагата и заравним посевната площ. Извършихме и второ култивиране на дълбочина на сеитбата — 6—7 см.

На така подготвената почва засяхме слънчогледа към средата на м. март — широкоредово, на разстояние 85 см ред от ред. При това разстояние, слънчогледовите растения почти не дават допълнителни съцветия, а оформят едра, добре налята пита.

Прореждането на посева бе първата грижа по време на вегетацията. Това мероприятие бе извършено съзнателно от кооператорите и навреме — във фазата на първата двойка същински листа. При прореждането оставихме растенията на 23—27 см вътре в редовете, с оглед да се получат в декар 4.800 до 5.000 растения. Кооператорите не оставиха по два стърка на едно място, защото това дава известно лошо отражение върху добива.

Слънчогледът оформи едроплодни пити с налени и пълни семена. Богатата реколта прибрахме за кратко време, с помощта на два комбайна от МТС — Ресен, които овършаха слънчогледовите пити на самите блокове.

От 666 декара получихме средно по 233.2 кг от декар.

След приключването на годишните сметки, стопанството раздаде по 410 грама слънчогледово семе на трудоден.

През настоящата година ще положим повече грижи и усилия за получаването на високи добиви от слънчогледа. Площта от 650 декара е изорана дълбоко още през м. август миналата година. Подготвено е и съответното количество семе за посев. Тракторите и прикачните машини са напълно готови и посредством тях при първите благоприятни дни ще посеем слънчогледа.

Богомил КЪНЧЕВ, агроном

Първи месец — първи успехи

Колективът на ф-ка „Балкан" в Габрово приключи м. януари с 8.350 кг памучни и 2.289 кг вигони прежди свръх плана. Заслужено първо място зае смяната на др. Стойно Минев. От секциите първенец в съревнованието е секцията на др. Атанас Николов.

Ив. Влахов

Уговориха да се съревновават

В украсения салон на ф-ка „Младен" в с. Кипилово, Еленско, работниците посрещнаха приятни гости. Представители на ф-ка „Елба" — Елена, бяха дошли да уговорят условията за съревнование между двата колектива.

След предложенията на двамата директори станаха изказвания от бригадири, най-добри в професията.

Задължението, което поемат колективите, е да се преизпълни планът по обем с 1 на сто от икономисани материали, ф-ка „Елба" да осигури на народното стопанство 68.625 лева икономия, а ф-ка „Младен" — 59,320 лева.

Ст. Ст. Евтимов

Секаческата бригада на Георги Тдоров от Габровското горско промишлено стопанство е една от най-високопроизводителните. Сега тя работи на обект „Бялата река" и редовно преизпълнява плана си така, че да преизпълни и обещанието си да отсече през годината 2,500 куб. метра материал и дърва.

На снимката: *Секачите Тодор Д. Стоянов и Деню Л. Денев.*

ТЕМИ НА ДЕНЯ

Има села, в които за съревнование не се говори

Кооператорите и механизаторите от три околии в нашия окръг — Горнооряховска, Павликенска и Търновска са вече в съревнование с колхозниците от три района на Кримска област в Съветския съюз.

В много кооперативни стопанства на съревноваващите се околии под ръководството на съответните партийни организации се разучават поетите социалистически задължения, организирва се вътрешно съревнование — по бригади и звена.

Животновъдите в Горско Сливово и гр. Павликени са подписали договори за взаимно съревнование. В Михалци, Караисен и Бяла черква са написани мобилизиращи лозунги във връзка със съревнованието. В с. Водолей, Търновско, са изготвени художествено написани табла. Такива се подготвят в Караисен, Недан и другаде.

По почин на ОК на БКП в Павликени бе организиран семинар в района на МТС Павликени, с оглед да се запознаят партийните секретари, счетоводителите, председателите на стопанствата и други с въвеждането на бригадната стопанска сметка.

Макар и твърде бавно, в тия околии се осъществяват редица мероприятия.

В някои кооперативни стопанства на Севлиевска околия, обаче, не само че не се организирва съревнование, но и не се говори за него. В биволовъдните ферми на ТКЗС в с. Кормянско и Ряховците още не е поставен въпрос за съревнование. Там липсват диаграми, план-графици за изпълнението на плановете на животновъдите, няма нагледна агитация. Почти никъде в тези села не се забелязват лозунги, които да подканват кооператорите за пролетна сеитба, за другарско съревнование.

В тия стопанства в животновъдството са постъпили на работа нови хора. Липсва им опит, умение и знания за приложението на зоотехническите мероприятия и новости в науката. За тях, пък и за по-опитните кооператори, още не е организиран курс за квалификация, за усвояване на повече знания, необходими в борбата за повече селскостопански произведения.

— Тази година сме във ваканция, — шеговито подметна един животновъд в Ряховците. Изглежда, че не само животновъдите, но и полевъдите в тези и други кооперативни стопанства са „във ваканция".

Наистина за учудване е как може да се бездействува от страна на партийните бюра и организации, от инструкторите в района, от селскостопанските специалисти, от управителните съвети на ТКЗС в Севлиевска околия по въпросите за съревнованието, за което не един път е подчертавано, че то е социалистически метод за мобилизиране силите на трудещите се в борбата за повече продукти, за по-щастлив живот!

★ партиен живот ★

Разпределението на комунистите в ТКЗС

Една от основните задачи на първичните партийни организации в ТКЗС е да осигурят контрол в работата на управителните съвети. Чрез личния си пример комунистите са призвани да увличат кооператорите в борбата за увеличаване добивите от всички култури и повишаване продуктивността от селскостопанските животни, за усвояване на продукцията и осигуряване високо заплащане на труда. Важно условие за постигане на стопански резултати е правилното разпределение на комунистите в бригадите, звената, фермите и страничните предприятия.

Особено подобрение в работата на стопанствата настъпи в резултат на изпълнение решенията на ЦК на БКП от 31. I. 1955 г. „За по-нататъшната борба за високи добиви в селското стопанство". Изпратени бяха значителен брой добре подготвени кадри за партийни секретари, председатели, бригадири и други, които помогнаха за правилното разположение на работата, за подобряване на организацията и разпределението на комунистите по производствени участъци в кооперативните стопанства.

С изграждането на инструкторските групи, помощта на партийните ръководства и първичните партийни организации стана по-близка, конкретна и постоянна.

Добра организация на труда и правилно разпределение на комунистите по работни места постигна партийната организация в с. Добри дял, Г. Оряховско. Над 90 на сто от комунистите са производственици. Доброто разпределение на комунистите, техният личен пример и трудолюбието на кооператорите позволи стопанството сега да раздаде с 9.63 лева повече възнаграждение на трудоден в пари и натура, в сравнение с 1956 година.

Правилно разпределение на комунистите по производствени участъци има и в ТКЗС „Първи май" в с. Обединение, Търновско. От 84 комунисти, само 2-ма са служители, а всички останали са разпределени по бригади и ферми, които са обособени в партийни групи. Партийната група в четвърта полевъдна бригада, с партиен отговорник Илия Донев, живее редовен организационен живот, благодарение на което е излязла на първо място в съревнованието през 1957 г. От засетите от четвърта бригада 200 декара слънчоглед е получено по 216 кг от декар, а едно от звената от 25 декара е добило по 235 кг от декар.

Добро разпределение на комунистите по производствени участъци има и в селата Килифарево, — Търновско, Стражица — Г. Оряховско, Горско Сливово, Недан — Павликенско и други.

Все още обаче в редица кооперативи комунистите не са разпределени правилно. В тях дейността на партийните организации и групите е слаба. Например, условията на стопанствата в селата Върбица, Писарево и Долна Оряховица, Горнооряховско са еднакви, а възнаграждението на трудоденя в Писарево е далеч по-ниско. Това до голяма степен се дължи на обстоятелството, че нито един комунист не е в производството. Това не позволява да се възлагат партийни поръчения, липсват партийни ядра в производствените бригади, които да мобилизират безпартийните за изпълнение на задачите.

Подобно е положението и в стопанството в с. Каранци, Търновско, където в производството има само един комунист.

Подготвят се и се приемат производствено-финансовите планове за 1958 г. Пред прага сме на пролетната сеитба. Търновска, Павликенска и Г. Оряховска околии поеха социалистически задължения пред ЦК на БКП и Правителството, сключиха договори за съревнование с райони от Кримска област в СССР. За осигуряване изпълнението на задачите и спечелване на съревнованието е необходимо околийските комитети на БКП да помагат по-близко и по-конкретно на партийните организации за правилното разпределение на комунистите, за повишаване на тяхната активност и осигуряване авангардната им роля на всеки производствен сектор.

Кольо СЪРДЪМОВ
инструктор в Окр. к-т на БКП

ДА НЯМА РАВНОДУШИЕ

Те стояха на чиновете с наведени глави, замислени, въпреки че отдавна е свършил последният час и тъма обгръща стария град.

Как стана така, че сега обсъждат дали Иван и Емил — могат повече да бъдат членове на Димитровския съюз на народната младеж?

Било неотдавна. Група от десетина младежи и девойки от дружеството посетили съкласничката си Йорданка Христова, по случай именния й ден. Сред празничния шум, забавните игри и буйни танци младите хора станали свидетели на една трагична картина. Иван Димов забил джебно ножче в гърдите на най-добрия си другар — десетокласника Георги Чуклев. После — лекар, в болницата, комисии, разследвания. Георги е спасен, но и на това събрание не стана ясно коя е причината, за да се стигне до там.

Едни твърдят, че случайно е станало. Други — боричкали се и на шега. Трети — Иван е бил в нетрезво състояние и не помни какво върши. Единствен Емил е бил най-запознат със случая. Седял е до двамата „герои". Но той упорито заблуждава другарите си.

Син на незаконно забогатял златар, Емил Николов през последните години упорито е насаждал буржоазния морал в дружеството. Разполагайки с пари и собствен мотоциклет, той всячески се е мъчел да подчертае своето превъзходство, да се самоизтъкне. Организирал именни дни със спиртни напитки, подигравал се с момичетата и понякога нанасял побой на другарите си. Спори с учителите и твърди, че в социалистическото общество няма справедливост и ред.

Когато черноката девойка, секретар на дружеството, изреди причините, според които Емил не може да бъде член на ДСНМ, той с цялата си наглост, с пълни от злоба очи се хвърля, за да вземе доклада. И без да спазва каквито и да било правила на поведение и организационна дисциплина, започва да изопачава положения от устава на ДСНМ, да задава въпроси и прави оценки, да обвинява младежките ръководители. Цитира (както му е изгодно) Вапцаров и епизоди от наши филми, за да докаже, че към въпросите не трябва да се постъпва от класови позиции.

Буржоазният син се опита да дирижира събранието. Като не му се удаде, започна да моли за снизхождение, да обвинява, че не са му посочвани грешките. А е изключван от гимназията. Поведението му многократно е намалявано.

За съжаление, малко от неговите другари дадоха достоен отговор на разхайтения член на ДСНМ, въпреки множина да го презираха. Повечето предпочетоха да замълчат. Но всички гласуваха за изключването му.

Мнозина страдаха заедно с Иван, обвиняваха се, че не са предотвратили случая и обещаваха, когато надделее слабостите си, първи да гласуват за неговото приемане отново в редовете на Съюза.

Събранието на дружеството на ДСНМ при XI „в" клас на у-ще „Кирил и Методий" в Търново, което изключи Емил и Иван от редовете на Съюза, е твърде поучително.

Дружествата на ДСНМ не бива да бъдат равнодушни към постъпките на младежите, не бива да ги отминават.

Илия Манев

РЕДОВНА ЧИТАТЕЛКА НА „БОРБА"

Една от редовните читателки на вестник „Борба" е и баба Йордана Димитрова Атанасова, 74 годишна, от с. Върбица, Г. Оряховско. Тя следи живота в окръга и пожеланието й към редакцията е:

— Правете хубав вестник, другари! Да е интересен за всички и да помага на кооператорите!

ИНТЕРЕСНО СЪБРАНИЕ — СРЕЩА

По инициатива на ОК на БКП в Дряново неотдавна в салона на читалището „Иван Владков" се състоя градско събрание — среща с работници-служители, домакини и други бивши жители на селата от Дряновски район. Основната задача беше да се дадат указания как ще трябва те да помагат на ТКЗС, за да се получат по-добри резултати през тази година.

Секретарят на ОК на БКП др. Илия Джагаров говори, че някои работници и служители добре помогнаха това лято. Работниците от вагонния завод „Жданов", жители на с. Зая, са се включвали активно в работата на стопанството. Особено добре са се проявили при ремонтирането на инвентара, направата на съоръжения за механизирана вършитба и др. Техните трудодни през годината възлизат средно от 30 до 40.

Ценна помощ кооператорите получиха от учениците. Похвален е примерът на някои деца в с. Длъгня по време на лятната ваканция, които отменят родителите си и пасат добитъка. В с. Керека другарката Цонка Филева е жена на бивш офицер, сега пенсионер. Материалното им положение е сравнително добро и не разчитат толкова на изработеното в стопанството, но въпреки всичко годишно тя прави по 120—130 трудодни.

Голяма част от хората, обаче, които са напуснали селата си, не се интересуват от състоянието на стопанството. Малко се интересуват от ТКЗС в с. Ялово работниците от вагонния завод „Жданов", които вся ка неделя си ходят на село.

„Помощта, която следва да даде всеки на ТКЗС в родното си село, — каза др. Джагаров, — може да бъде най-различна: като лично участвува с труд, помогне за организационното укрепване, подобряване на културно-масовата работа, в благоустрояване на селото и др. Достатъчно е да се помогне толкова, колкото се помагаше на близките, когато бяха частни стопани, за да се подобри работата в ТКЗС".

За да се държи по-близка връзка със стопанствата, за всяко село са изградени комисии от 4—5 души, в които влизат представител на ОК на БКП, агроном-специалист, представител от шефствуващото предприятие, работник или служител от родното село и др. Комисията ще работи по план. Ще посещава заседанията на управителния съвет, заседанията на изпълнителния комитет на местния народен съвет, ще прави услуги на стопанството, като уреждане въпроси с БНБ и др. От проверката, която се направи за някои селища, се вижда, че средно 50 до 60 души работят в града. При различните селскостопански задачи те могат добре да помогнат.

На първо време се подготвят съвещания за уточняване помощта, която ще се даде. В с. Караиванца е насрочена седянка, на която член от комисията ще говори за работата на стопанството.

Присъствуващите на събранието със задоволство приеха указанията, които им бяха дадени. В изказването си Димитър Пенчев, служител в РКС родом от с. Узуни, където има новообразувано ТКЗС, обеща да изработи 15—20 трудодни през годината. Мобилизиращо изказване направи др. Рачо Иванов от БНБ, който обеща да изработи в родното си село Руня 50 трудодни.

Иван Йорданов от с. Гостилица предложи трудодните да се дават според нуждите на стопанството. За тази цел тези комисии, заедно с УС на ТКЗС, ще уточнят кога да се изработят трудодните.

Това първо по рода си събрание ще помогне работниците, служителите и всички, които са напуснали селото си, да разберат колко необходима е помощта, която следва да дадат на кооперативните стопанства в родните си села.

Дешо Янакиев
наш окол. дописник

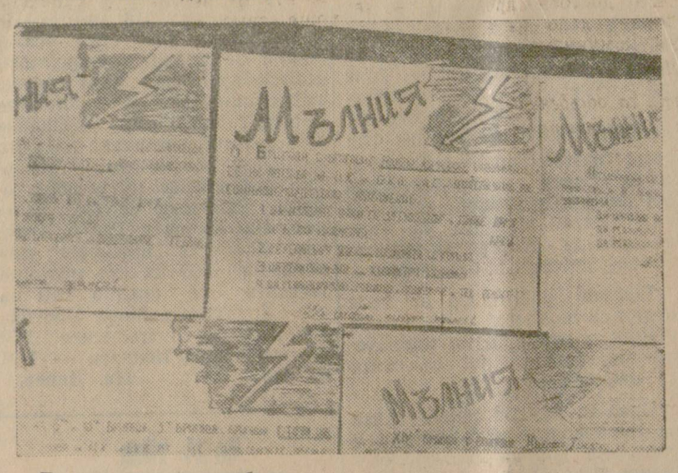

Такива мълнии съобщават за поетите от автотранспортниците при УАТ—Елена задължения. Те се окачат на голямото табло при входа.
Снимка: *Н. Нейков*

Когато се подемат полезни начинания

Младежите и девойките от ф-ка „23 декември" в Габрово, които изучават историята на младежкото революционно движение, са едни от най-добрите производственици. Пропагандистката Бонка Николова с голямо желание подготвя беседите си. По нейна инициатива се подеха хубави начинания.

Кръжочниците започнаха да се грижат гробът на партизанина Йонко Колев да бъде винаги подреден. Неотдавна се състоя среща със секретаря на градския комитет на БКП др. Христо Даков. Той разказа спомени из борбата на БКП и РМС в Габровския край през годините на фашистката тирания.

Особено с интерес младите работнички слушаха за героичните дела на Георги Генев, Йонко Колев и Петко Денев, дали най-свидното — живота си за свободата на скъпото ни Отечество.

Тези полезни начинания правят живота на кръжока по-интересен, а девойките и младежите от ден на ден по-добри производственици.

Николай Петров, дописник

ЗДРАВНА ПРОСВЕТА

Ревматизмът в детската възраст

Ревматизмът е заболяване, което е разпространено във всички страни на земята и се среща сред всички народи особено между тези, живеещи в страните с влажен и студен климат.

У нас тази болест не е рядка. Тя засяга всички възрасти, но най-често боледуват децата. Ревматизмът е болест главно на децата в училищната възраст и обикновено започва между 7 и 16 години, като у възрастните той е продължение на заболяването от детския период.

Ревматичната болест трае продължително време (с пристъпи на усилване), изостряне на болестта и с периоди на затихване.

Причинителят на ревматизма не е още напълно открит, но голяма част от учените смятат, че в човешката уста, сливиците и др. живеят и се развиват някои микроорганизми (стрептококите) заедно с по-малки микроорганизми (вируси), без да предизвикват болестни прояви. Но отровните вещества, които те непрекъснато отделят, оказват неблагоприятно въздействие върху детския организъм. При боледуване от ангина и особено при повтарящите заболявания от тази болест, се повишава чувствителността на организма към тия микроорганизми и отделящите се от тях отрови. По този начин се улеснява заболяването от ревматизъм.

Освен ангината, за развитието на ревматизма играят роля още редица други заболявания като скарлатината (най-вече в първите месеци след боледуването от нея), заболяването на ушите, околоносните синуси, зъбите и др. След боледуване от грип, дребна шарка, лещенка и други заразни болести също може да се развие ревматизмът.

Най-често първите признаци на ревматизма у децата се явяват 2—3 седмици след прекратяването на някоя ангина. Тази ангина не винаги е тежка и гнойна, по-често се развива само под формата на зачервяване на гърлото с болки при преглъщане и др. Началните признаци са внезапно повишаване на температурата до 38—39 градуса, изпотяване (потта е в повечето случаи кисела), отпадане, побледняване и редица други признаци в зависимост то това, кои органи са поразени от болестта.

При ревматизма могат да се засегнат различни органи в човешкото тяло. В зависимост от това се различават главно три форми: сърдечна, ставна и нервна. В повечето случаи признаците на тези три форми се съчетават и комбинират помежду си.

След около един-два месеца от началото на заболяването настъпва втория период на ревматичното заболяване — подострия период. През него ревматичните прояви започват да намаляват, болките и подуванията в ставите изчезват, пулсът и температурата се нормализират, бледостта на лицето се изгубва. След около 5—6 месеца от началото на болестта настъпва третият период — на остатъчните явления или междупристъпен или следпристъпен период. През течение на него вече се наблюдават окончателно оформилите се увреждания на сърцето — порок на сърдечните клапи, трайно увреждане на сърдечния мускул, срастване на външната сърдечна обвивка (перикарда) със сърцето и др.

Ревматизмът е тежко заболяване и в редица случаи довежда до инвалидност за цял живот (сърцето и др.). Затова борбата с него е една от най-важните проблеми за детското здравеопазване от обществените организации и родителите.

Известно е, че предразполагащо действие към това заболяване върху растящия детски организъм имат заразните болести (ангини, скарлатини, бруцелоза, лоша кашлица и др) лошите битови условия, неправилното (непълноценно и едностранчиво) хранене, преумората, простудяването (при изнасилване и незакален организъм).

Закаляването, използуването на слънцето и въздуха заемат едно от първите места в предпазните мерки. Закаляването на децата трябва да започне от най-ранна детска възраст и да се провежда постоянно, като се използуват физическите упражнения, спортът, различните игри и пребиваването по възможност по-дълго време на чист въздух.

От голямо значение са водните обтривания с вода със стайна температура, които да почнат от топлия сезон и да се продължат през цялата година, въздушни и слънчеви бани, облъчвания с ултравиолетови лъчи.

За закаляването и приспособяването на детския организъм към околната външна среда имат значение също така и облеклото и обувките. Облеклото на детето да бъде удобно и да отговаря на сезона. Дрехите да предпазват от охлаждане и прегряване.

Създадат ли се за детето всички необходими условия за правилното развитие и закаляване несъмнено то ще бъде предпазено от появата на така вредния ревматизъм.

д-р Димитър МАРИНОВ

Културни успехи на село

От година на година културните нужди на трудещите се от с. Джулюница, Г. Оряховско, растат. За да бъдат те напълно задоволени, през 1957 година държавното кино в селото премина на двойна прожекция. По такъв начин седмично стават по 6—7 прожекции. През годината са прожектирани 109 игрални, 24 детски и др. филми, посетени от 52.870 зрители.

Голям интерес се проявява и към радиофицирането. Само през м. януари на тази година са закупени от магазините на селкооп 120 говорителя, с които броят на радиоточките възлиза на 500.

В селото има над 200 радиоапарата.

Стоян Ж. Киров, дописник

НА АНТИРЕЛИГИОЗНИ ТЕМИ

Вредата от религиозните обряди

Във всяка религия — древна и съвременна, голямо място заема така наречената обрядова страна — култът.

Към култа принадлежат почитането на кръста, иконите, мощи на разни светии, свещени места и други предмети, свързани с живота на един или друг известен религиозен представител, молитви, водосвети, кръщение, църковен брак, църковно погребение и много още други.

Едни от тези обряди са свързани с известни празници, а други се извършват и в непразнични дни.

Религиозните обряди са проникнали толкова дълбоко в бита на хората, че и в съвременното общество мнозина, дори против волята си, съзнателно им се подчиняват и ги изпълняват, като казват: „Аз не вярвам, но какво от това!"

Изпълнението обаче на обрядите е робско подчинение на вярата в бога.

Религията се е появила историята на човечеството твърде рано, в определена степен на развитието на човека. Никой не е в състояние да отрече доказаната от науката истина, че природните явления, необяснимите за разума на древния човек, са създали вярата в бога. Че всяко явление, с кое то човекът е бил безсилен да се справи и дори да си го обясни, става кумир — зад него чижда свръхестествена сила — бог.

Надникнете в гръцката, в римската и на други народи митологии и вие ще видите, че слънцето, дъната, моретата, реките, огънят и пр. са получили душа — са били считани за проява на отделни богове. И за да ги омилостиви, слабият въоръжен с първобитни средства човек, им издига светилища, отделя им от плодовете на своя труд, пада им на колене, поверява живота си на тяхното благоволение. Историята ни сочи дори примери, когато, за да омилостиви човек боговете, им е принасял в жертва човешки същества: малки деца са били изгаряни, а писъците на майките заглушавани с тъпани и музика.

Ще каже някой: та това е минало. Днес имаме съвършена религия — християнството. Тя е чужда на идолопоклонството. Истината обаче съвсем не е такава.

Християнството е рожба на древните религии, от които е заимствувало много неща, утвърдило ги е в живота на своите вярващи.

Всички обряди са наслоявани в течение на много години от историята, от религиозните представители. Те още от рождението подхващат човека и правят всичко възможно да не го изтърват до гроба. И това има голямо значение за експлоататорските класи.

Историята ни говори, че християнството в своя зародиш, като протест на потиснатите маси, е било чуждо на обрядността. То твърде късно я е заимствувало от древните религии и й предало своя форма и съдържание.

„Едни форми били наследени от юдейството и повечето запълнени с християнско съдържание, други били оригинално творчество на християнската религия. . ." („История на християнската църква" от проф. М. Поснов, стр. 199).

Въвеждането на известни религиозни обряди от християнската църква обаче е ставало доста трудно. По-трезвите хора са чувствували вредата им за човека, виждали са подчинението му на господствуващата класа, духовно и физически и са издигали глас срещу тях. Но религиозните представители, в съюз с управляващите класи, са издавали строги наредби срещу ония, които не се подчиняват и не ги изпълняват. Упоритите са били обявявани за еретици, преследвани, убивани.

Подчинението на религиозните обряди е вредно за съвременния човек. То пречи на неговия възход, на неговото културно и материално усъвършенствуване. Хвърля го в религиозен мистицизъм, притъпява творческите му способности, поставя го в унизително положение.

Учението на религията, че човек „без бога не може нищо да стори", че целият му живот зависи от божията воля и, че бог е единственият, който може да го направи богат и щастлив или пък да го накаже, че и „космите на главата му са преброени", всява страх у вярващия и го подтиква към изпълнение на религиозните обряди.

Спомням си веднаж, като бях свещеник, една жена идва в манастира. Доверява се на монахиня, че съпругът й тръгнал по лош път, изоставил я. И монахинята, вместо да посъвет на вярващата да подири начини и да отстрани причините за разрива в семейния живот, насочва я към света богородица, да прави молитви, служби, да дари светата икона. Отчаянието отклони тая жена от работата й, тя едва ли е помислила да постави ред в дома си, осъмваше в манастира, изпълняваше един или друг обряд, а после приказки, приказки. . . почти целия ден. Мъжът й, виждайки, че домашната атмосфера става тежка, обстановката гнетяща, отиваше все по-далеч и по-далеч, докато напусна дома си.

Не помогна вярата на жената, нито молитвите, обрядите. Напротив, те отекчиха обстоятелствата, ощетиха я и материално.

Религиозните обряди лишават вярващия от материални блага, правят го роб на суеверието, понижават качеството на неговия труд. Ако, например, има по време на жътва някакви местни празници, или комшията, или сродник са поканили един човек на известен обряд — да речем курбан — и той отиде, може утре градушка да падне и цялата реколта да изчезне. Точно по времето, когато лозята се пръскат, съществува така наречената „Русалска неделя", в която не бивало да се работи. И колко хора заради нея са ставали причина да не задържат лозите своя плод.

Примери животът ни е поднесъл много, когато заради един празник или обряд човек се лишава от блага, които трудът му дава. Не ори днес, не коси утре, не сей, не жъни, не бери зарзаватите и други ден и т. н. — ето какво говорят безброй многото празници и обряди на хората.

Днес един работник или работничка, утре други и трети, ако заради празниците и обрядите отсъствуват от производството, народното стопанство ще бъде лишено от ценни продукти, а те материално ощетени.

Докато религиозните празници и обряди пречат на обикновения човек-производственик ощетяват го материално и го осакатяват духовно, те помагат на експлоататорските класи, облагодетелствуват религиозните представители.

Нали чрез тях се укрепва вярата в свръхестествени сили, в чудеса, в задгробен живот, че бог е създал едни да бъдат богати и да добруват на земята „за да ги изпита", а други бедни, които също „да изпита" в добри дела; но на последните той е обещал „вечно блаженство" на „онзи свят".

Чрез тях най-вече религиозните представители осигуряват своите материални блага. Затова те ги поддържат тъй ревностно, създават нови празници, изпълняват служби, в необходимостта на които те самите не са убедени.

Помня, когато станах свещеник и трябваше да изляза за пръв път на самостоятелна служба. При едно погребение на гробищата ме поканиха много хора да изпълня молитви над гробовете на близките им. Старият свещеник с голямо нетърпение ме изчакваше. Когато завърших и си тръгнахме, той ми рече:

„Слушай, това да знаеш от мене! Всичко няма да четеш! Кой разбира, нали е и на славянски. Пък ще правиш и разлика между хората — кой как во ще ти даде. Разбира се, дето повече ще вземеш, повече ще четеш и даже повтаряй! Файдата е все една".

Религиозните обряди във всяка религия са безброй. Те си приличат по това, че ограничават възможностите на човека да върви напред, да се бори срещу неправдите на господствуващите класи — фабриканти, търговци, чифликчии; че обогатяват духовенството, че унижават човешкото достоинство; а се различават че всяка религия отрича обрядите, празниците, порядките на друга и счита своите за съвършени, за истински, от бога дадени й.

За да се поддържа вярата у бога и да се насочват хората към изпълнение на обрядите, религията си служи с много средства. Тя използува силно религиозни натури, които поставят своите благополучия и неуспехи под знака на вярата. Много християнки, например, като започнат да говорят: сънувах еди кой си светия или света богородица, които ми казаха да направя това и това, но аз не го сторих, случи ми се такава неприятност, или пък като го сторих, случи ми се такава радост, подтикват слушателите си към подчинение на религиозните порядки.

Със сънища и разговори с бога у нас си служи така нареченото общество „Добрият самарянин". Членовете му строго изпълняват много религиозни порядки, атакуват духовенството. Нашата църква го счита за секта, но никой от религиозните представители не отказва да извършва обрядите, които те искат, защото. . . се заплащат добре, пък и насочват хората към църквата, въпреки отрицателното отношение на върховната църковна управа.

Има едно анонимно „писмо от господа", което се разпраща по пощата. В него се внушава на получателя да го препише 40 пъти и прати на други. Ако не стори това, той се заплашва, че ще бъде наказан от господа, както е бил наказан някакъв учител от Русе, комуто умряло детето.

Това са все средства за заблуждаване на трудещите се, за отклоняването им от пътя на социалистическото строителство.

Науката обаче разкри много от тайните на природата. Не са малко „срутените кумири". Човечеството се отърсва от наслоенията на религиозните обряди, открива причините на онова, което му носи бедствия, отстранява ги и върви по правилен път на творчество и благоденствие. Хората все повече и повече се опират на точните знания и закони и не се страхуват от природните явления.

В годината те имат достатъчно празници да се повеселят и починат и дните, посветени на религиозните събития, използуват за създаване на повече блага. Затова те стават по-заможни и по-щастливи. Те сами създават рай на земята.

Д. Куцаров

От него се учат

Стойчо Иванов е един от най-младите работници във фабрика „Ахм. Татаров" — Севлиево. Въпреки добрата теоретическа подготовка в училището за трудови резерви, началните му стъпки в работата са били несигурни. От 1957 година обаче той редовно, заслужено е определян като най-добър в професията и сега предава своя опит на новите производственици.

Ат. Василев

Обединяват усилията си

Кооператорите от ТКЗС в с. Керека, Дряновско, дадоха съгласието си да станат членове на тяхното стопанство и земеделските стопани от селата Каломен, Балванци и Еленци. В началото на м. февруари подадоха заявления да станат кооператори 42 стопани от Каломен с 1,380 дк работна земя, 27 от Балванци с 1,020 дк земя и 7 от Еленци с 300 дк. По този начин работната земя на ТКЗС — Керека ще се увеличи с още 2,700 декара.

Зл. Златев

ЖЕЛАЯТ ДА СТАНАТ КООПЕРАТОРИ

Земеделските стопани от селата Големани, Нацовци, Малчевци и Върлинка — Търновско живо се интересуваха от живота на ТКЗС в с. Килифарево. От деч на ден се убеждаваха в преимуществата на кооперативния строй.

От всичко 132 стопани 118 са подали вече заявления за приемане в Килифарското стопанство.

Стефан Н. Дончев

Овошките искат постоянни грижи

Благоприятни климатични и почвени условия има в с. Керека, Дряновско, за развитие на овощарството. Тук още преди освобождението ни от турско робство е имало овощни дървета от разни видове и сортове. Обаче стопаните не са полагали системни грижи и те постепенно са изчезвали.

С основаването на ТКЗС овощарството бе поставено на здрави основи. Планово се засаждат все нови и нови овощни градини и за тях се полагат системни грижи.

През миналата година те бяха грижливо почистени и многократно пръскани предцъфтежно и следцъфтежно под ръководството на отговорника по овощарството К. Попов. И резултатите са радващи. От сините сливи бяха набрани 9.800 кг, от ябълките — 13,800 кг, от крушите 1 180 кг, от сливите кумбулки — 11.400 кг. и други.

Плодовете бяха продадени и донесоха добри доходи на кооператива.

Но през настоящата година за овощните дръвчета се полагат малко грижи. Те са напръскани само един път в началото на декември 1957 г. и то не всичките овошки. Освен това те не са почиствани, окопавани и наторявани. През януари имаше топли слънчеви дни, които можеха да се използват за пръскане и почистване, но нищо не беше направено. Затова настъпят ли отново благоприятни зимни дни, те трябва да се използват най-разумно, защото само след добри грижи за овощните дървета можем да се надяваме, че ще получим от тях високи добиви.

П. Герганов

80 НА СТО ОТ ОВЦЕТЕ ОБАГНЕНИ

Добри грижи полагат за овцете овчарите от ТКЗС в с. Д. Оряховица, Г. Оряховско. Радват се и на добри успехи. Към 31 януари т. г. от 1,350 са се обагнили 1,081 овцемайки или 80 на сто. От тях 61 са близнили или са получени всичко 1,142 агнета.

Най-много агнета имат стадата на Никола и Георги Куренкови, Н. Йончев и Н. Страшимиров.

Вл. Петров

ИЗВОЗВАТ ТОР

Кооператорите от с. Долна Оряховица, Г. Оряховско използват хубавите зимни дни за извозването на оборския тор на полето.

Бригадата на Стати Корчев вече е извозила по своите блокове 100 тона оборски тор. Тя наторява площите за пролетниците.

Ив. Тодоров

Социалистическите задължения

на колхозниците, работниците от МТС и совхозите и селскостопанските специалисти от Октябърски район, Кримска област, за 1958 г.

(Продължение от стр. 1)

панство „Широкое" — 4,100 кг, в совхоза „Калинин" — 2,900 кг.

Повишени задължения поеха първенците в животновъдството. Доячките от колхоза „Победа" др. Димченко, Уварова дадоха дума да надоят от всяка фуражна крава по 4,000 кг мляко, а др. Чупрунова и Климчук от спомагателното стопанство „Широкое" — по 4,500 кг мляко.

Средно в района да получим от всеки 100 майки не по-малко от 96 телета, 110 агнета, 1,600 прасенца, от всяка кокошка-носачка — по 100 яйца, да настрижем от овца по 3 кг вълна, а овчарите от колхоз „Калинин" др. Погорски и Алексиев ще настрижат по 4.5 кг вълна от овца.

На 1,000 декара стопанисвана земя в колхозите да получим 15,000 кг мляко, 135 кг вълна, 3,200 кг месо, в това число свинско месо 1,800 кг на 1,000 декара орна земя и 5,000 броя яйца на 1,000 декара зърнени.

Спомагателното стопанство „Широкое", колхозът „Киров" се задължиха да произведат през 1958 година на 1,000 декара стопанисвана земя по 10,000 кг месо.

За успешното изпълнение на поетите задължения да се погрижим за укрепването на фуражната база. През 1958 година да подготвим за всяка крава не по-малко от 15 тона силаж и достатъчно количество кочани царевица за свинете.

ПО ОВОЩАРСТВОТО И ЛОЗАРСТВОТО

Борейки се за изпълнението на задачата — да превърнем Крим в област на гъсти овощни градини и лозя, се задължаваме през 1958 година да засадим 3,850 декара овощни градини, 27,900 декара лозя и 70 декара паркове.

Да получим от плодоносещите площи плодове по 150 кг от декар, грозде — по 250 кг от декар.

Да обезпечим извършването на своевременна и качествена обработка на овощните градини и лозята. Да организираме за тази цел във всяко стопанство, имащо не по-малко от 2,000 декара многогодишни насаждения, специализирани овощаро-лозарски тракторни бригади.

До 1 април 1958 година да обучим всички работещи в растениевъдството колхозници за извършването на основните работи в овощните градини и лозята. Да построим в колхозите „Калинин", „Жданов", „Ленин" и в совхоза „Калинин" по една къщичка в лозята.

За отглеждането на посадъчен материал през 1958 година да заложим в колхозите и совхозите на района 300 декара маточници и 50 декара овощни разсадници. В колхоза „Калинин" за гроздобера да завършим строежа на винозавода.

Отчитайки, че изпълнението на поетите задължения по овощарството и лозарството изисква значително увеличение на работната сила, да построим през 1958 година за колхозниците-преселници 425 къщи.

ПО МЕХАНИЗАЦИЯТА НА СЕЛСКОТО СТОПАНСТВО

Трактористите, комбайнерите, ремонтните работници, бригадирите на тракторните бригади и инженерно-техническите работници от МТС и совхозите се задължаваме да подготвим предсрочно и висококачествено всички селскостопански машини за полска работа. Всички трактори, почвообработващи машини и сеялки да ремонтираме до 1 март 1958 година, а комбайните, жътварките, събирачките, косачките и зърноочистителните машини — до 1 май 1958 година.

Да снижим себестойността на ремонта на тракторите и селскостопанските машини с 5 на сто. Строго да съблюдаваме режим на икономия при изразходването на средствата и материалните ценности. Ремонтът на машинно-тракторния парк да извършим само по възловия метод.

До 7 ноември 1958 година да изпълним годишния план за основните видове тракторни работи, да снижим себестойността на тракторните работи с 5 на сто. Да механизираме трудоемките процеси в 5 животновъдни ферми.

Широко да организираме обучението на механизаторите за повишаване квалификацията им, щото всеки механизатор да има не по-малко от две специалности. Всемерно да внедряваме и разпространяваме постиженията на науката и опита на първенците в производството. Да организираме агротехническа и зоотехническа просвета. За подобряване на културно-битовите условия на механизаторите и колхозниците да приведем в ред всички полски станове в тракторните бригади, да ги оградим с декоративни и плодни дървета.

Да построим във всеки колхоз за тракторните бригади по един полски стан.

Да положим всички сили, щото през 1958 година да обезпечим безусловно изпълнение на приетите от колхозите планове за увеличение производството на зърно, месо, мляко и други продукти от растениевъдството и животновъдството.

През 1958 година да постигнем увеличение на селскостопанската продукция на всеки трудоспособен колхозник във всички отрасли на общественото производство, да снижим разхода на трудодни на 100 кг продукция в сравнение с миналата година с 5—6 на сто, а себестойността на 100 кг продукция — с 4—5 на сто.

ПО КУЛТУРНОТО СТРОИТЕЛСТВО

За подобряване на политико-масовата и културно-просветната работа сред трудещите се в селата да обзаведем червени кътове във всяка животновъдна ферма, в образцов ред да приведем всички клубове и библиотеки, а в селата, където няма клубове, да построим червени кътове.

Да построим в артела „Победа" колхозен дом на културата, в колхоза „Киров" капитално да преустроим селския клуб, във всеки колхоз да обзаведем спортни площадки и стадиони.

За да приведем всички училища на едносменни занятия, да им помогнем за построяването на класни стаи, да обзаведем училищни работилници. Да оформим нагледна агитация във всички села, да постигнем във всеки колхозен дом да се получават не по-малко от 1—2 вестника и списания.

* * *

Ние добре разбираме, колко много са при нас неизползуваните резерви и колко упорито ще трябва да поработим, за да изпълним поетите задължения. Ето защо е така важно широко да разгърнем социалистическото съревнование. Ние ще се съревноваваме нашата държава да има още повече хляб, мляко, месо и други селскостопански продукти.

Не ще пощадим силите си успешно да изпълним решенията на историческия XX конгрес на КПСС, още повече да укрепим и да възвеличим нашата Родина, да внесем своя достоен принос във великото дело на построяването на комунизма в нашата страна.

(Задълженията са обсъдени и приети на районно събрание на първенците в селското стопанство)

Председател на Октябърския Райизполком	А. СОРОКОВСКИ
Секретар на Октябърския райком на КП на Украйна	П. ФРУСЛОВ
Директор на Октябърската МТС	А. ЛОПАТА
Секретар на Октябърския РК на ЛКСМ на Украйна	В. БАХАРОВ
Председател на колхоза „Киров"	И. СЕМЕШИН
Директор на Красноармейската МТС	П. ФАНДЕЕВ
Председател на колхоза „Ленин"	В. ПОПОВ

Хубава е създадената традиция в тъкачния отдел на ф-ка „Васил Мавриков" в Търново. Всяка смяна приема машините с най-голяма подробност.

На снимката: Майсторите Станчо Макаров и Трифон Василев с помощниците си преди настъпване на смяната взаимно се информират за състоянието на машините.

Снимка: *П. Тарасенко*

„НАРКООП" ОТЧИТА ДЕЙНОСТТА СИ

Кооперация „Наркоп" в Г. Оряховица, приключи 1957 година с постижения по всички показатели на своята дейност.

В януарските дни на 1958 година се състояха кварталните събрания, на които се отчете дейността на кооперацията през годината. На 7 проведени квартални събрания са се изказали 56 кооператори и са направени над 70 предложения за подобрение доставката на желаните стоки; хигиенизиране и обзавеждане на магазините; културното обслужване на гражданите и много други.

С голяма загриженост членовете кооператори обсъждат дейността на отделните магазини.

Кооператорите са доволни от постигнатите 7 на сто дивиденти за годината.

Ив. Златев, дописник

РЕАЛНИ — НЕ ЗНАЧИ НИСКИ ОБЕЩАНИЯ

Колективът на ф-ка „А. Кънчев" в Трявна проучи писмото на ЦК на БКП, Министерския съвет и ЦС на професионалните съюзи, и много не протака отговора си. Неговото съдържание вече е известно: да се изпълни производственият план 100.30 на сто, планът за производителността на труда 100.30 на сто, да се подобри решително качеството на продукцията, като се достигне 93 на сто първо качество и да се доведе бракът максимум до 0.75 на сто.

0.75 на сто брак и 93 на сто първо качество! Добро ли е, лошо ли е това обещание от пръв поглед е трудно да се каже.

Колко болно беше на колектива миналата година, когато стана известно, че ф-ка „А. Кънчев" държи едно далеч не почетно първенство. . . по бракувана продукция. Но това не беше достатъчно и бракуваната продукция за месец достигаше 1.09 — 1.14 на сто, което се равнява на 8—900 метри „шевиот", „диагонал", „ратине", „паркет". Към края на годината нещата вече се бяха изменили. Сега ангелкънчевци даже могат да дадат опит на други.

Добро качество — ще ви каже всеки от фабриката — може да се постигне само ако избягването на грешките стане стремеж, грижа на всички. Събранията и съвещанията в предприятието през месеците март, април, май, когато тревогата от неуспехите държеше още само ръководителите, не се брояха.

Открива се, да кажем, в даден момент дупка върху парче плат. Майсторът и профгрупоргът веднага свикват всички ножари. На всички трябва да стане известен онзи начин на работа, при който подобни грешки не могат да имат място. Но не свършваше с това. Още същия ден бракоделецът заедно с поразията, направена от него, ставаше известен на целия колектив с мълниите, които никога не са носили така заслужено името си, както тогава.

Друг път излезе наяве грешка, която в невниманието си Мара Димова, Каля Пенчева или друга някоя по-слабо взискателна тъкачка е допуснала. За разнаведена нишка или широк колан заслужава да се обърне внимание и на секционния майстор и органите на ОТК викаха и двамата виновници. В специален журнал (такива журнали сега се въвеждат и в отделните секции) се отбелязваха всички грешки и на обед нито една от тях не се запазваше в тайна от фабричната радиоуредба. На закуските, на петминутните съвещания, във витрините навред се показваха „материални доказателства", „свидетелства" за нехайство и безгрижие. Най-сетне преследваната цел беше постигната — качеството загрижи мислите на всички.

Но дълбоко обмислена, работата се разгръщаше по много посоки. Рада Тотева е една от най-пъргавите и ловки жени в предприятието. С ненадмината бързина тя свързва и вдява скъсана основна нишка, зарежда и сменя совалка с търсене и без търсене на вътък. И качеството на тъканите, които излизат с номера на нейните станове, е добро.

Оказва се, че изпълнението на отделните манипулации има пряко отношение към качеството. По-несръчните жени в желанието си да бъдат бързи обикновено бъркат или отминават допуснатите грешки. Затова се организираха няколко школи, в които Христина Кънчева, Рада Ненова и Рада Тотева предадоха своя опит. 42 души завършиха тези школи, 63 следваха курсове за производствено-техническо обучение. В резултат списъкът на качественичките започна да расте. Известни станаха имената на Анка Митева, Гана Василева, Мария Илиева.

Но имаше и такива, които продължаваха да дават брак. Те бяха принудени да отстъпят по една от машините си и да останат да обслужват само една.

Успоредно с това се засили и контролът от страна на лабораторията, особено по омасляването, егалитета на преждите, по приемането на материалите.

По решение на Окръжния комитет на БКП през месец септември, комисия от специалисти направи проучване на работата по качеството в предприятието. С изпълнение на препоръките, които даде тя, беше допълнена и работата за подобряване условията на производството и спазването на технологията. Макар още да не е достигнато желаното високо ниво на поддържане на машините, сега те са в по-добро състояние, защото майсторите вече уеднаквяха методите си на центровка.

Всяка сряда комисия, начело с директора, обхожда помещенията и прави бележки за забелязаните нередности. В апретурата бяха направени нови колички за извозване на платовете, нови по-високи скари, специална инсталация за обилно измиване на тепавицата и пералните. Значителен, макар още неокончателно проверен, успех е постигнат в очистването на смолните точки по платовете, които са истинска напаст за производството.

Резултатите от всичката тази работа от месец юни до края на годината са отразени в следните числа: брак — 0.66 на сто, 0.68, 0.53, 0.59, 0.52, 0.61; I кач. 98.53 на сто, 98.5, 98.64, 98.35, 98.33, 97.60.

Това накратко е опитът на колектива, това са проявените вече възможности.

А обещанието за „решително подобряване на качеството" гласи: да се достигне 0.75 на сто брак и 93 на сто първо качество. Нима колективът смята да се откаже от хубавия опит, който е придобил с толкова труд и напрежение, да зареже всичко хубаво, нима директорът на предприятието др. Цани Калугеров и партийният секретар др. Грозчо Илиев не познават възможностите на фабриката, или отговорите към Партията и Правителството се считат за една формалност?

Обещанията трябва да бъдат реални, но това не значи ниски, лесноизпълними, за да се пази спокойствието на ръководителите.

При това във фабриката не са взети под внимание мероприятията, които се набелязаха в навечерието и началото на тази година. А между тях има много хубави. В предачницата ще се направят касетки за шпулите, поставяни досега в чували, ще се засилят лабораторните проверки, ще се набави един авантрен. Становете в тъкачницата ще се огледат основно и негодните кросна и платната към тях, негодните совалки и нищелки ще се подменят, ще се набавят престилки за становете, които работят в светли цветове и пр. По-недовършени са мероприятията за апретурата. Но и те могат да се допълнят. Хубаво е в това отношение да се използва опитът на ДСНМ — мнението си за възможните подобрения работниците да дадат писмено.

Всички тези възможности следва да се огледат още веднаж. Колективът трябва да излезе пред Партията и Правителството не с фалшиво обещание, а обещание, което ще ангажира всичките му сили.

Д. Панайотов

—0—

ПОЕХА ЗАДЪЛЖЕНИЯ

Работниците от метална ТПК „Оригинал" в Севлиево с голям ентусиазъм поеха задължение да се съревновават през 1958 г. със сродните кооперации „Цветметал" — Севлиево и „Първи май" — Трявна.

След необходимата подготовка, на 31 януари 1958 год. беше подписан договорът.

Н. Лазаров

При кооператорите в село Добри дял

Смели стъпки

Верни синове на Партията и сдружени земеделци изградиха през 1948 г. трудово-кооперативно земеделско стопанство в с. Добри дял, Г. Оряховско. В кооперативните редици застанаха 56 земеделски стопани. Някои се разколебаха. 27 члена напуснаха токущо образуваното дружно семейство. Малко останаха на брой, но вярата в успеха надви всички колебания. При пионерите на новото в селото само след няколко години дойдоха стотици. Много от новите членове поглеждаха настрана, плахо пристъпваха по кооперативните поля. Други се заозъртаха.

Болшинството с опретнати ръкави заработиха още по-упорито за укрепването на кооператива. Твърдо и непоколебимо е на поста си и Цоньо Димитров. 22 години, лете и зиме не е излизал от каменните кариери. Ако не камъни, чукани ще вади. Дойде обед: разчупи сухото коматче, смачква глава лук, посолява я с повечко сол и преглъща коравия залък.

— За един килограм мисирено брашно ходех в с. Д. Оряховица, за да нахраня двете си деца. Понякога пътят ми беше на халос — казва той. — Почукам тук, почукам там, никой не дава. Семейството гладува. Немотия до шия.

Черни мисли са минавали през бедняшката глава. Не една „благословия" са издумвали устата му по тоя или онзи адрес. Това са вече само черни спомени за нерадостното минало.

Вчерашният беден селянин днес в кооператива е първи човек. 1,717 трудодни заработи семейството на бай Цоньо през миналата година. Срещу тях получи само пари над 30,000 лева. Голям радиоапарат свири в дома му. Прогнилата рогозка, на която са спали преди, е изпратил в дън земя. Пружинени легла, гардероб, бюфет, печки и какво ли не още краси дома.

От стопанството искат да го накажат, понеже не отива да си получи натуралното възнаграждение — около 3,000 кг пшеница, 1,000 кг царевица, сиренето, оливията и други. Има човекът запаси от миналата година, няма къде да сложи тия.

Така е и с други.

Бай Цоньо и другарите му от овцефермата не се задоволяват само с радиоапаратите в домовете си. Събират пари помежду си и днеска мощен радиоапарат свири в овчарската стая. Така са направили и другарите им от кравефермата. Утре може би и други ще ги последват. . .

Смела крачка направи напред стопанството през миналата година. Смело вървят и членовете му.

То осигури по 17.74 лв на трудоден само пари, срещу 10.50 за миналата година. Натуралното заплащане за пшеницата, ечемика, царевицата и други е близо 2.5 пъти повече в сравнение с това за предната година.

Много семейства получават по 10,000 — 20,000 лева.

Домакинствата на Ламби Н. Косев, Иван Д. Червенков и други, които имат по двама работоспособни члена, получават по над 11,000 лева. Само за три дни кооператорите са внесли в Държавна спестовна каса 852,231 лв. Обявяват си съревнование кой повече ще внесе. Марин Димитров внася над 10,000. За да го бие в съревнованието, Петър Стоянов Минчев внася повече от 11,000 лв. и т. п.

Като че ли има съревнование и по покупките. Магазините са пълни с хора. Едни купуват шевни машини, други радиоапарати, трети гардероби. На някои от магазинерите са изпратени и помощници.

На какво се дължат успехите

Опирайки се на широк актив и на повече кооператори, управителният съвет на стопанството подработи напрегнат, но реален производствен план за 1957 година. В сравнение с предната година приходите бяха завишени близо с 2 милиона или с около 40 на сто. Разшириха площите на маточника, лозята, арпаджика, цвеклото, памука; планували по-висока продукция от селскостопанските животни. За разлика от други години кооперативното събрание прие заплащането на трудоден вече да става на базата на 100 лв. чист доход и на 100 кг продукция.

— За всяко зрънце треперехме — казва кооператорът Петър Йорданов, който сам е заработил близо 500 трудодни. — Всички знаехме, че колкото повече зърно приберем, толкова повече и трудодни ще получим. По-рано някои работи ги карахме отгоре, отгоре, пропилявахме доста готова храна, но миналата година не стана така.

Градинарите не са оставяли краставиците да наедреят и да пожълтеят и тогава да ги берат, за да получат повече килограми, а са воювали за ранно производство, навреме са обрали и последната пиперка и краставица, в добър вид ги предават на селкооп. Стремеж за повече продукция, за неразпиляване е имало навсякъде. Това до голяма степен предрешава въпроса.

Плановите добиви за пшеницата, царевицата, ечемика, овеса и други са преизпълнени. Надоено е по 1,895 литра мляко от фуражна крава, по 58 литра от овца.

Свиневъдите Петко Калчев и Георги Петров са получили средно по 22 прасенца от свиня-майка, 25,000 резника от декар, 1,400 кг арпаджик — ето плодовете от подобрената организация и заплащането на труда.

Докато другаде има много разправии и неуредици между стопанствата и селкоопите, поради което много стоки пропадат, тук не е така. Почти всичките си селскостопански произведения за продаване кооперативът предава на селкооп. Той е изкупил близо за 100,000 лева череши, круши, сливи и други плодове от единичните дървета на стопанството, а другаде от тези дървета не се взема нищо. Зарзаватът лукът, арпаджикът навреме и добросъвестно са изкупени. Всичко това е донесло известни допълнителни приходи на ТКЗС.

По-голямо внимание е обърнато през годината на социалистическото съревнование. Първенците в съревнованието са ходили на екскурзия до Русе, Варна, Бургас, Димитровград, София и другаде.

Без да се подценяват останалите отрасли, правилно са били насочени силите към пипинерството и отглеждането на арпаджика. Над 50 на сто от паричните си постъпления стопанството е реализирало от тези дейности.

Какво предвиждат

Тук няма главозамайване от успехите. Хората чертаят по-светли перспективи, по-смели стъпки за 1958 година.

Обсъжда се въпросът за заплащането на трудоден да бъде на базата на 100 лв. чист доход. При план 1,000,000 облагородени лозички за миналата година, сега предвиждат да облагородят 3,000,000 — задача твърде сериозна. Площта на маточника да се увеличи с 30 декара, на арпаджика с 50 декара, лозята с 200 декара.

В социалистическите задължения пред ЦК на БКП и Правителството е залегнало на 1,000 дк земя да се осигурят по 7 крави, 106.8 овце, 229 птици; да се надои по 2,300 литра мляко средно от фуражна крава и други.

Всичко е насочено към постигане на по-големи успехи през настоящата година, към запазване на околийското първенство по най-високо възнаграждение на трудоденя.

Последните частни стопани в селото подават заявления за приемане в голямото семейство. 232 прасенца са се появили на бял свят в свинарниците само за един месец. Много овце обагват по 2 агънца, а някои и по три.

Но има още и по какво да се помисли. Пролетната сеитба чука на вратата, а стопанството не е напълно готово за посрещането ѝ. Площите за арпаджика и за други някои култури не са изорани. Не е извършен сортообмян на семената. Липсва план за пролетната кампания. Графикът за млеконадоя за м. януари от кравефермата не е изпълнен с около 1,000 литра мляко.

През миналата година животновъдството е осигурило едва 7 на сто от паричните постъпления на стопанството. Това е крайно недостатъчно, а сегашното неизпълнение на графика съвсем не е полезно. Нужно е преизпълнение на планграфика от всяка ферма и гледач. По-голямо внимание заслужават хората във фермите, особено овчарите. Битовите условия са лоши. В стаята има радио, но леглата, постелята, завивките, чистотата не приличат на успехите на стопанството.

Позанемарена е политическата работа сред хората. Не са вдигнати на крак за изпълнение на задълженията, все още общо се говори и работи за изпълнението им.

Предвижданията са хубави, успехите безспорни, но и тези практически задачи не бива да се забравят.

Недьо Тотев

в. „БОРБА"
Стр. 3, бр. 16 от 6. II. 1958 г.

НА МЕЖДУНАРОДНИ ТЕМИ

Противоречия и разочарования

В Анкара четири дни при закрити врати продължи сесията на Багдадския пакт. За никого не бе тайна, че алфата и омегата на разговорите бяха въпросите, свързани с настаняването на американски атомни бази и ракетни площадки в Близкия и Средния изток и създаването на обединени въоръжени сили на страните от Багдадския пакт. Ето защо ненапразно империалистически те кръгове в западните столици разглеждаха анкарската сесия като продължение на парижката сесия на НАТО, на която „по принцип" бе приет авантюристичният план на Дълес за инсталиране на ракетни площадки в Европа.

Обществеността от Изтока правилно оцени сесията на Багдадския пакт като ново сборище за заговори срещу мира и безопасността на народите. В декларацията на ТАСС по този повод с пределна яснота бе подчертано, че подобни действия, насочени главно срещу Съветския съюз и страните с народна демокрация, представляват не само опасност за мира в света. Те са гибелни преди всичко за самите страни от Багдадския пакт, които ще бъдат подложени на унищожителни атомни контраудари. Вместо нови военни приготовления Съветският съюз още веднаж предложи Близкият и Средният изток да се превърнат в зона на мира, в зона без атомни оръжия. Тия съветски предложения бяха посрещнати с удовлетворение от народите на Арабския изток. Настроения против атомните американски планове в Близкия изток се появиха даже и в правителствените среди на такива страни като Ирак и Иран, които членуват в Багдадския пакт.

Две малки увертюри, които предшествуваха сборището в Анкара бяха твърде показателни. На 25 януари се съобщи, че турският премиер Мендерес заминал внезапно за Багдад. Причина беше изявлението на иракския министър-председател, че Багдадският пакт не задължава Ирак да приеме на своя територия американски атомни бази. От друга страна преди да пристигне в Анкара Дълес посети Техеран. Целта му беше да склони иранското правителство да приеме неговите атомни планове.

Дълес не успя да използува антисъветските клевети за свои цели. Народите вече трудно вярват на приказките за комунистическа опасност, защото фактите говорят тъкмо обратното. Та нали Англия, членка на Багдадския пакт, участвува в агресията срещу Египет, а СССР беше този, който осуети агресията? Та нали Турция, най-активният член на пакта, подготви агресивния заговор срещу Сирия, а Съветският съюз беше този, който предотврати агресията?

Някои от участниците в анкарската сесия наивно смятаха, че САЩ и Англия ще им отпуснат икономическа помощ. Техните молби обаче останаха гласове в пустиня. Пари Англия няма и за себе си, а САЩ. . . помощта на САЩ е скъпа, тя се плаща с цената на свободата и независимостта на народите. Разочарованието у съюзниците е голямо — писаха по този повод турските вестници.

Разочарованието за Дълес и Мендерес обаче дойде от друга страна. Те не успяха да наложат на сесията американския план за създаване на атомни бази и ракетни площадки в страните на Багдадския пакт. Империалистите не можаха да включат Багдадския пакт в системата на НАТО и СЕАТО и да създадат общо командуване на войските от Багдадския пакт. Въпреки думите в заключителното комюнике, че участниците в пакта се обявяват против идеите за мирно съвместно съществуване, комюникето говори за безплодието на анкарската сесия. Освен Турция, която още на сесията на НАТО в Париж изяви готовност да приеме американски атомни бази и ракетни площадки, никоя друга страна от пакта не последва нейния пример.

На анкарската сесия на Багдадския пакт се проявиха и други противоречия. За да засвидетелствува „верността си" към арабския свят, иракското правителство искаше да се включи в дневния ред на сесията въпроса за Израел. Против това бяха Англия, САЩ и Турция. От своя страна Пакистан се опита да използува сесията за разрешаване на кашмирския въпрос в своя полза. Тук изплува и противоречието между Англия и Турция за Кипър.

Разбира се, САЩ не ще спрат дотук. Те ще използуват всички средства за натиска, политически и главно икономически, ще обработват всяка страна поотделно, за да прокарат плановете си. Първата стъпка обаче показа, че за САЩ става все по-трудно да вървят срещу течението, което става все по-силно и могъщо и завлича все по-голяма част от нейните съюзници. Това течение настоятелно диктува преговори, разбирателство, разоръжаване, мир.

К. АНДРЕЕВ

окръжен Стършел

Зимна песен

Сняг се сипе на парцали
веят бури, свирят хали.
А навън печална брана
тъй стои си неприбрана.
Браните са, казват, неми,
ала като в старо време
тази брана проговори
на минаващите хора:
—Де е Дончев тракториста
да ме вземе и почисти?
В МТС-то спят ли още,
та не търсят мойте мощи?
До ще пролет орно време—
как ще сеят ново семе?

Но Иван Дончев, тракторист към МТС — Търново, работящ в с. Плаково, не чува песента за изоставената брана.

Трагическа история

И ние, братя, сме с музите дос, макар да не сме откърмени пред Акропола. Но и нашата съдба бе тежка като на Есхила.

Трагедията ни се разигра в с. Драгановци, Еленско. Последното действие на „Катунари" свърши. Ние свалихме циганските одежди, изчистихме грима от лицата си и слязохме сред публиката да се веселим.

Но тогава започна втората трагедия. Дойдоха младежи от с. Бадевци начело с пълномощника на селото Тодор Радов. Личеше, че те достатъчно бяха гуляли с Бакхусовото питие.

—Спрете! Не искаме да танцувате! — завикаха те и салонът онемя, сякаш сър Тоби Белч беше довел своята компания.

— Защо?

— Защото тъй искам аз! — изрече пълномощникът.

Акордеонът млъкна. Лицата ни се помрачиха. Нима сме в читалище, нима сме в културен дом?

Тъжно ни е да си спомняме тази трагедия. А на вас не ви ли е гузно, др. Радов?

Търновски мотиви

Кар.: *Душевски*

Без думи. . .

ПОДСЛУШАН РАЗГОВОР

— Деньо, разбрах, че вашата бригада преизпълнила плана си с 89 на сто. Сигурно много ударници ще са излъчени от вас?

— Напротив, нямаме нито един.

— Е как е възможно всичко това?

— Как ли, всички са „най-добри в професията".

Св. Светлинов

МАЛКИЯТ ИВАНЧО ОТГОВАРЯ

УЧИТЕЛКАТА: Иванчо, как се приготвя пшеница за семе?

ИВАНЧО: Пшеница за семе се приготвя като се триорира и после. . .

УЧИТЕЛКАТА: Тъй, тъй и после? . . .

ИВАНЧО: И после като се раздаде тихомълком на приятели и познати, както направи домакинът на ТКЗС в с. Дъскот, Павликенско, Христо Тодоров.

(По дописка на Й. Добруджалиев)

СТАРИ И НОВИ ОТГЛАСИ ОТ ТРЯВНА

П. П. СЛАВЕЙКОВ: Все тъй е поетичен моят роден град и раждат се сърца за песни отзивчиви. . .

МЛАДИТЕ ПОЕТИ: Ала уви в читалищното ръководство спят и нашият кръжок за нищо не го бива.

физкултура и спорт

Изграден е окръжен организационен комитет за провеждане на републиканската спартакиада

Вчера в залата на Окръжния народен съвет в Търново се състоя разширено съвещание за изграждане на окръжен организационен комитет за провеждане на Републиканската спартакиада. За сериозността на разглеждания въпрос, с кой то се поставя началото на масова и системна физкултурна дейност, говори присъствието на редица ръководни другари. Тук бяха секретарите по пропаганда и агитация при ОК и ГК на БКП, секретарите на ДСНМ, председателите на ОС на профсъюзите, на ОС на БСФС и фузкултурните дружества, отговорниците за физическата култура и спорта при Околийските и градските народни съвети, началниците на отделите „Просвета и култура", председателите на окръжните секции и физкултурния актив.

Съвещанието, което се ръководи от секретаря на Окръжния комитет на БКП др. Петър Бучакчиев, изслуша информация за състоянието на физкултурата в окръга след реорганизацията и решенията на Първия учредителен конгрес на БСФС, изнесена от др. Христо Недев, председател на Окръжния съвет на БСФС.

Сериозно и делово се отнесоха всички към плана и указанията за провеждане на Републиканската спартакиада в Търновски окръг през 1958 и 1959 година.

Изказалите се направиха не малко допълнения към указанията и плана. Предвижда се до 30 април спартакиадата да приключи във физкултурните колективи; до 25 май по райони и дружества; околийските и тези на дружествата в Търново и Габрово до 15 юни, а окръжната спартакиада ще се проведе в Търново на 26, 27 и 28 септември.

Вторият етап от спартакиадата ще се проведе през 1959 година, когато преминавайки по същия път ще завърши в София в деня на 15-годишнината от 9 септември 1944 г.

Ценни указания към присъствуващите на съвещанието даде др. Любен Петров от ЦС на БСФС.

Последен се изказа другарят Петър Бучакчиев. Целта на спартакиадата, каза той, е ясна — да се включат всички трудещи се в системни физкултурни занимания, за повишаване на спортното майсторство. Другарят Бучакчиев обърна сериозно внимание на всички, че на подготовката на спартакиадата трябва да се отдели по-сериозно внимание, по-грижливо да се подготвят масовите физкултурни упражнения. Девизът на всички трябва да бъде „За социалистическа култура, за мир между народите!".

Непосредствено след съвещанието организационният комитет проведе първото си заседание. За председател бе избран секретарят на Окръжния комитет на БКП др. Петър Бучакчиев и за заместник председатели другарите Атанас Трайчев — член на бюрото на Окръжния комитет на БКП и полковник Янкулов, началник на НШЗО „Хр. Ботев" — Търново.

П. Тарасенко

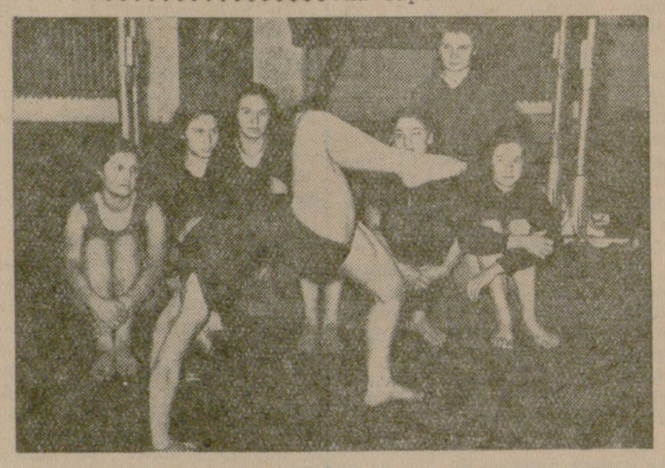

Тодорка Владимирова от Педагогическото училище в Търново е една от най-добрите в гимнастическата секция. Своите знания тя не крие. Често показва на колежките си кое как трябва да се направи. Всички с интерес наблюдават изпълнението на мост.

РОДИТЕЛИ, ПРОЧЕТЕТЕ И НЕ ЗАБРАВЯЙТЕ ТОВА!

ДВЕ ОВЪГЛЕНИ ДЕЦА

Ето какво се случи наскоро в Дряново. На ул. „Шипка" № 181 живее Тодора Трифонова Владимирова. Тя постави дърва в горящата печка и се приготви да отиде до своите близки. Двете ѝ деца—петгодишният Маринчо и тригодишната Радка си играеха на дървеното легло и не забелязаха кога майка им излезна. Мина време, децата слизат от леглото и отиват при печката. Когато отварят вратата на огнището ѝ, жарта се разпилява по пода. Миг след това постелките започват да пушат и огнени езичета залазват по постелките и леглото, върху което отново са се свили изплашените деца. Не след дълго огънят се разраства, стаята се изпълва с дим. Децата се спускат към вратата, но не могат да си отворят. Малките им юмручета безпомощно удрят, а задавящите се нежни гласчета викат за помощ: „Майко, майко!", но майка им е далеч, не чува, спокойно разговаря със своите близки.

Стаята все повече се изпълва с дим. Маринчо и Радка непрекъснато кашлят, гърчат се.

Едва когато пламъците обхващат цялата стая, съседът бай Симеон забелязва излизащия пушек от прозорците и се втурва към вратата с едничкото желание да спаси децата. Огнената стихия обаче преграждала пътя му и той се връща. Прави втори опит, но и той е несполучлив. Граждани телефонират на противопожарната служба. След няколко минути противопожарният автомобил с огнеборците долетява. Бързо от струйниците им блика вода към огнените езици изпълнили стаята. Напрегнати минути. Огънят фучи и се бори с водата, но скоро е победен. Квартълният отговорник от НМ Ганчо Колев и противопожарни служители влизат в стаята и търсят децата. Картината пред тях ги ужасява — две прегърнати здраво деца с обгорени лица и дрехи лежат сред въглените. От очите на квартълния отговорник и пожарникарите се отронват едри сълзи. . . Мълчанието се нарушава от женски писък: „Маринчо, Радке. . . децата ми. . ." Но Маринчо и Радка никога няма да се обадят на родната си майка, която поради непредвидливост стана причина да загуби своите две рожби.

Родители, не забравяйте това, което ви разказахме! Помнете, че играта с огъня е любима занималка за децата и че децата, оставени без контрол, често пъти причиняват пожари и самите те стават жертва на своята игра.

Досьо К. Досев
н-к отделение ППЗ—Търново

СЪСТЕЗАНИЯ ПО СПОРТНА СТРЕЛБА

Студеният вятър бързо гонеше облаците. Времето бе неблагоприятно, но въпреки това състезанията по спортна стрелба за градско първенство през 1958 г., организирани от ОК на ДОСО, се проведоха. На огневата линия застанаха най-добрите стрелци от 5 отбора в Севлиево.

При индивидуалното класиране най-добре се представи младият надежден състезател ученикът от първа смесена гимназия „Цв. Ганев" — Божидар Марков, който от положение лежишком набра 99 точки от 100 възможни, на коляно — 88 точки от 100 и стоешком 73 от 100 възможни.

На второ и трето място се класираха Райчо Василев от ф-ка „Н. Илиев" и капитан Г. Янков.

В отборното класиране първи е отборът на първа смесена гимназия, постигнал 697 точки от 1.200 възможни.

Състезанията по спортна стрелба показаха, че все още малко се работи за популяризирането на този вид спорт.

Трябва да се каже, че ОК на ДОСО не полага почти никакви грижи за отделните състезатели. Божидар Марков заслужено първо място благодарение на упорита подготовка със свои средства. Трябва на Марков и десетките, като него, които желаят, но нямат условия за подготовка да се помага конкретно.

Арсений Платунов

ФОТО КОНКУРС

Групата на Съюза на българските журналисти в Търново обявява

ФОТО КОНКУРС

За най-хубави снимки из живота на работническите колективи и ТКЗС — из областта на строителството, културните завоевания и дейността на масово-политическите организации в Търновски окръг.

Ще бъдат раздадени следните награди:

Една първа награда — 200 лева
Две втори награди по — 100 лева
Три поощрителни по — 50 лева.

Всички снимки да се изпращат с кратък обяснителен текст във формат 9|12 черно-бяло предимно контрастни на адрес: Търново, Редакция на в-к „Борба" — „За фотоконкурса".

Годните за печат снимки ще бъдат използувани по страниците на вестника и съответно хонорувани.

Конкурсът ще приключи на 1 май 1958 година.

Група на СБЖ в Търново

ТИРАЖЕН ЛИСТ

НА БЪЛГАРСКА ДЪРЖАВНА ЛОТАРИЯ

Снощи в София от 19.30 часа бяха теглени печалбите от дял първи — 1958 година на Българската държавна лотария.

Печалбите се паднаха на следните лотарийни билети:

1. По 40 лева печелят всички билети от всички серии, чиито номера окончават на цифрата 4.

2. По 100 лева печелят всички билети от всички серии, чиито номера окончават на цифрите: 268, 479, 887, 993, 691, 995.

3. По 200 лева печелят всички билети от всички серии, чиито номера окончават на цифрите: 811, 681, 226, 153.

4. По 500 лева печелят всички билети от всички серии, чиито номера окончават на цифрите: 018, 070.

5. По 1,000 лева печелят всички билети от всички серии, чиито номера окончават на цифрата 245.

6. По 5,000 лева печелят следните лотарийни номера:

7521—П;	8905—С;	8610—Н;
0883—А;	3759—Д;	2158—М;
6828—Д;	4923—К;	8323—Ф;
4114—В;	9618—Н;	0990—И;
8835—Ф;	8848—К;	5452—Т;
3328—Д;	5730—О;	6940—Н;
1731—К;	8649—Р;	5210—Т;
5703—О;	0351—В;	1503—У;
1888—Е;	2806—Е;	4092—П;
5409—М;	0933—Б;	7411—С;
2689—У;	6373—И;	6924—В;
5101—Р;	0886—Т.	

7. По 10,000 лева печелят следните лотарийни номера: 7310—А; 4517—П; 4703—З; 2057—Р; 4071—Б; 5263—Ж; 3629—И; 2784—Т; 3735—И; 5919—О.

8. По 20,000 лева печелят следните лотарийни номера: 7947—Л; 8589—Б; 9559—Л; 5892—С; 1432—М.

9. 50,000 лева печели лотарален билет № 7439—Е.

Билети, носещи същия номер, който печели 50,000 лв., но са от други серии получават утешителни печалби по 1,000 лева.

Билети, носещи същите номера, които печелят по 20,000 лева, но са от други серии получават утешителни печалби по 400 лева.

Билети, носещи същите номера, които печелят по 10,000 лева, но са от други серии получават утешителни печалби по 200 лева.

Ако един и същи номер печели две или повече печалби, същият получава всичките паднали му се печалби.

Посочените печалби се отнасят за цял билет. Четвъртинка билет получава четвъртинка от печалбата.

Печалбите ще се изплащат от 11 февруари 1958 г. до 4 август 1958 г. включително от всички клонове и първоразрядни агенции на Държавна спестовна каса.

ВЕСТНИКЪТ ПОМАГА

В бр. 11 на вестник „Борба" писахме, че банята в с. Сенник, Севлиевско е превърната в склад на селкооп. Съобщават ни от РКС Севлиево, че е обърнато внимание на председателя на селкооп да се освободи банята, за да може от м. февруари да започне да работи

В бр. 4 на вестника изнесохме факти за нехигиеничността на бръснарницата в с. Богатово, Севлиевско. Съобщиха ни от ОНС, че бръснарницата е затворена от санитарните власти.

Гл. редактор Хр. Ст. Консулов

„Залязващата ЗВЕЗДА"

Документална повест
от М. ШАТУНОВСКИЙ

(16)

Бромберг слезе в центъра. Той поскита по проспект „Райнис", по улиците „Ленин", „Суворов", „Кр. Барон", влизаше в магазините, разглеждаше вестникарските витрини, заглеждаше се в минувачите. Друго, може би, да не му даде тази къса разходка, но от проницателния му поглед не избягна нито една малка подробност. Той слушаше веселия смях на разхождащите се в парк „Аркадий" и по крайбрежната улица на река Даугава, той забеляза, че девойките сега се обличат несравнимо по-добре, отколкото преди. Той разглеждаше ярките витрини на магазините, спираше се пред новите жилищни сгради. И всичко това десет пъти по-убедително отколкото шпионските донесения, които той четеше там, в разузнавателния център, му разказваше за измененията, станали в Рига. Бромберг разбра, че работата му ще бъде много по-сложна, отколкото той очакваше.

— Толкова по-зле за тях.— едва чуто произнесе Бромберг.

Сляпа злоба се надигна в гърдите му и притисна сърцето. Той ненавиждаше всички хора, които срещаше днес. И младия железничар, който го изплаши до смърт сутринта на гара Кемери, и веселите студенти, които седяха край съседната масичка в кафене „Даугава", и замислената влюбена двойка, която стоеше на моста над канала. . . Всички-всички, които вярват в други идеали, освен себе си.

Над града вече се спускаше вечерта. Време беше да помисли и за спане. Той имаше много стари познати в Рига. С едни бе преследвал комунисти, с други служи във фашистката армия. Той знаеше тайните им и можеше да ги оплете в такава мрежа, от която да не могат да се опитат да се откопчат. Бромберг би могъл да ги застави да правят всичко, което поиска.

В универмага Бромберг купи прилични обуща и сако и, като дочака тъмнината, седна в трамвая, отиващ в Шмерли.

„АНДИ" ПРОДЪЛЖАВА ДА СЕ ОГЛЕЖДА

Бикерниекската гора, където Бромберг се отправи, му беше добре позната. В тази гора зад корпусите на туберколозния санаториум по заповед на хитлеристкия комендант той разстрелваше комунисти и съветски работници, пленени червеноармейци и евреи.

Онези времена, когато той можеше да си разчиства сметките с ненавистните му хора, минаха, но те пак ще се върнат. Заради това седи той сега в Бикерниекската гора. Бромберг си постла плащ-палатката и легна. Но сън не го хващаше. Той мислеше и пушеше, криейки огъня на цигарата в ръкава си, пушеше и мислеше за своя живот.

Когато се събуди, слънцето беше вече високо. Определен план за деня нямаше. Не е зле да поброди още по града, да се вгледа в ритъма на живота му, в тълпата, да направи справка за стари приятели, при които при случай би могъл да спре.

Бромберг незабелязано излезе от гората, смеси се с минувачите и тръгна към центъра на града. След закуска в едно евтино кафене той си спомни за хубавичката продавачка, която преди петнадесет години беше безумно влюбена в лейтента от СС войски. Да. Всеки би го забравил но не и тя. Бромберг вярваше в женското постоянство.

Той малко се поразходи и се отправи на десети трамвай към крайната спирка. Бромберг добре помнеше оня малък бакалски магазин, където тя работеше. Но тук той претърпя неуспех. Слезе от трамвая и не узна познатите места. Тук някога свършваше градът, сега се издигаха корпусите на нови многоетажни домове. А оня магазин го нямаше — бяха го съборили. Затова в този район се появиха много други. Той обиколи всичките. В тях работеха десятки продавачки, но сред тях нямаше оная, която той търсеше. Бромберг не се огорчи кой знае колко, той много не се надяваше да я срещне — толкова вода изтече от тяхната последна среща.

Бромберг отново заброди по града.

— Бромберг, ти ли си? — неочаквано чу той радостен глас зад гърба си.

Догонваше го дебел мъж, в който той позна свой училищен другар и съкурсист от университета. Дебелият го хвана за ръката и го въвлече в бюфета.

— Да пием за нашата среща!

Те взеха по бутилка пиво. Печелейки време, Бромберг обсипа с въпроси другаря си.

Събеседник наливаше пиво от бутилките в чашите.

— Толкова години минаха, че не знаеш от къде да започнеш. Работя като инженер. Строя новата ТЕЦ. Ти навярно си чул, че тя ще работи главно с местно топливо. Сега си блъскаме главите как да повиши стойността на строителството. Какво ще кажеш, ако успеем да икономисаме около милионче и половина? — инженерът се засмя и блъсна Бромберг в хълбока.

— Много добре, — без особено въодушевление каза той.

— Ние вече остаряваме. . . —продължаваше инженерът— Децата вече пораснаха. Дъщеря ми се учи в консерваторията, може би, си я слушал по радиото? Аз се гордея с нея. Синът завърши десетгодишното училище и сега работи като шлосер във ВЕФ. Какво ли да говоря — от децата си съм доволен. Дъщеря ми е комсомолка, а син ми — кандидат член на партията.

„Защо ли се толкова радва?" — с недоумение помисли Бромберг. Не, с този човек той не биваше абсолютно да говори. Бромберг повика келнерката и плати.

— Бързаш ли? — запита инженерът. — Да поседим още половин час, да побърбрим.

— Не, много бързам. — каза Бромберг, като ставаше от стола. — Имам да уреждам няколко бързи служебни работи в градския съвет.

— И ти ли си на съветска работа? — полюбопитствува инженерът.

— Да, почти. — отговори Бромберг и се сбогува.

(Следва)

в. „БОРБА"
Стр. 4, бр. 16 от 6. II. 1958 г.

АДРЕС НА РЕДАКЦИЯТА: Вестник „Борба" — Търново ул. „Васил Левски" № 1
ТЕЛЕФОНИ: Гл. редактор — 24-58; зам. гл. редактор и отг. секретар — 25-26; политиен и културен отдели и хумор и сатира—31-41; селскостопански и икономически отдели — 25-27; информационен отдел и илюстрация —24—59; отдел „писма и дописнци" 24-59 финансово-домакински отдел 32-59.