ОКР. БИБЛИОТЕКА Деп
В. ТЪРНОВО

ПРОЛЕТАРИИ ОТ ВСИЧКИ СТРАНИ, СЪЕДИНЯВАЙТЕ СЕ!

БОРБА

ОРГАН НА ОКРЪЖНИЯ КОМИТЕТ НА БКП, ОКРЪЖНИЯ НАРОДЕН СЪВЕТ И ОКРЪЖНИЯ КОМИТЕТ НА ОТЕЧЕСТВЕНИЯ ФРОНТ — В. ТЪРНОВО

Излиза три пъти седмично

Год. XVIII, бр. 145 (1744) | В. Търново вторник, 4 декември 1962 г. | Цена 2 стотинки

ПЪЛНО ЕДИНСТВО И БЕЗРЕЗЕРВНА ПОДКРЕПА

В събота, 1 декември т. г. в кино „Девети септември" — В. Търново се състоя събрание на окръжния партиен актив. Пред актива говори за работата на Осмия конгрес на БКП и предстоящите задачи другарят **Димитър Стоичков**, член на Централния комитет и първи секретар на Окръжния комитет на Партията.

Като изтъкна историческото значение на Осмия конгрес, докладчикът се спря и на значението на Априлския пленум на Централния комитет на Партията, проследи развитието на икономиката на страната ни след него. Както той, така и изказалите се партийни активисти изразиха огромното задоволство на комунистите и трудещите се от окръга от историческото дело, което извърши Осмият партиен конгрес, като начерта конкретната програма за довършване на материално-техническата база на социализма в нашата страна и преминаването към строителството на комунизма. Единодушно бе изразено и одобрението на решенията на Осмия конгрес на Партията, а също и навременната и правилна мярка на Централния комитет срещу фракционерите и виновниците за нарушаването на социалистическата законност.

Говорейки за ентусиазирания труд на работниците и кооператорите от окръга в дните преди Конгреса и сега в изпълнение на неговите решения, другарят Стоичков каза, че промишлените предприятия до края на октомври са дали надпланова продукция за седем милиона лева, че 15 предприятия изпълниха годишните си планове в чест на Конгреса. И селското стопанство бележи напредък. В сравнение с миналата година то ще даде надпланова продукция за повече от 10 милиона лева.

След това докладчикът се спря на най-важните задачи, които стоят за изпълнение сега от трудовите колективи на промишлеността, транспорта, търговията и строителството в окръга, от тружениците в селското стопанство.

После другарят **Димитър Стоянов**, кандидат член на ЦК на БКП и секретар на Окръжния комитет на Партията, прочете мероприятия на Окръжния комитет във връзка с решенията на Осмия конгрес.

Изказалите се активисти на окръжната партийна организация изразиха непоколебимостта на комунистите и трудещите се от окръга да претворят в дела конгресните решения.

Другарят **Радул Минчев**, секретар на Градския комитет на БКП във В. Търново каза, че комунистите от града са следили работата на Конгреса с голямо внимание и сега застават още по-единни около Централния комитет на Партията. Предприятията от града ще изпълнят годишната си производствена програма към 10 декември.

— Още по-ентусиазиран е сега трудът и на машиностроителите от ДМЗ „Червена звезда" — с. Дебелец, подчерта в изказването си директорът на завода **Ст. Василевски**.

Председателят на ТКЗС в с. Обединение **Ст. Петров** говори за удвоената енергия, с която работят кооператорите за решаване на големите задачи.

Събранието на окръжния партиен актив бе ярка изява на единството и сплотеността на комунистите около Централния комитет на Партията, начело с другаря Тодор Живков.

Председателствуващият събранието другарят **Йордан Костов**, член на Централната ревизионна комисия на БКП и председател на изпълкома на Окръжния народен съвет, призова към коренен прелом в работата, към още по-голяма политическа и трудова активност

Скъпи другари,

Състоялото се днес, 1 декември 1962 г., съвещание на окръжния партиен актив в гр. Търново, след като изслуша доклада на др. Димитър Стоичков, член на ЦК на БКП и първи секретар на Окръжния комитет на Партията, за решенията на Осмия конгрес на БКП и нашите задачи, изразява пълното си одобрение на решенията на конгреса, политическия курс и практическата дейност на ЦК на БКП, начело с др. Тодор Живков.

Докладът на др. Тодор Живков и решенията на Осмия конгрес са пример на творческо приложение на марксизма-ленинизма, на великите идеи на XX и XXII конгрес на КПСС при условията на нашата страна, за пълното изграждане на социалистическото общество и постепенното преминаване към комунизма.

Търновската окръжна партийна организация подкрепя безрезервно и единодушно взетите мерки от Централния комитет и конгреса към осъдената фракционна и разколническа дейност на Вълко Червенков и Антон Югов и застава единна и сплотена зад ЦК на БКП, начело с др. Тодор Живков.

Въоръжени с решенията на конгреса, ние уверяваме Централния комитет, че ще мобилизираме усилията на окръжната партийна организация и трудещите се от окръга към конкретни и практически задачи, разгаряйки социалистическото съревнование, като прилагаме почина на Ловешки окръг за преизпълнение на плана и обещанията в промишлеността, строителството, транспорта, търговията и селското стопанство за 1962 г., и към образцова подготовка на трудовите колективи за изпълнение на задачите през 1963 г., за изграждане на хидромелиоративните обекти, правилно иззимуване на животните и решаване на зърнено-фуражния проблем.

Да живее нашата славна Комунистическа партия и нейният Димитровски Централен комитет, начело с др. Тодор Живков!

Да живее единството на световната социалистическа система, начело с великия Съветски съюз!

От събранието.

Строителната група на Петко Цонев от кооперативното стопанство в с. Полски Сеновец, въпреки студените дни, облицова напоителните канали. Досега са направили над 140 кв. м. облицовка с камък и над 310 кв. м. облицовка с бетон.

Снимка: **Ив. Воденичаров**

РОЖБА НА ВСИЧКИ

Докато зидовете на новата читалищна сграда растяха, стари и млади във Върбовка предусещаха приятното чувство от голямата културна придобивка.

На 2 декември, при откриването, това чувство преля във всеобща радост, защото новата читалищна сграда израсна една от най-хубавите в окръга. Кооператорите сега разполагат с един киносалон, лекционна зала, театрален салон с 450 места, библиотека с над 5000 тома литература, репетиционна, гримьорна и други помещения.

Новото читалище е мило и любимо място за всички защото е построено предимно със средства от самооблагането. А комунистите в общината се сдружиха и обзаведоха лекционната зала отечественофронтовците—детската и общата читалня, профорганизацията при керамичната фабрика в Бутово подари десетки томове най-нова литература.

Секретарят на Окръжния комитет на БКП Иван Диков прерязва лентата и честити културната придобивка. Множеството не можа да се побере в големия салон. Тук първите посетители бяха приветствувани от името на Окръжния комитет на БКП, Окръжния народен съвет и Окръжния комитет на Отечествения фронт от другаря Станю Сираков, председател на Окръжния комитет на Отечествения фронт. Той обяви, че читалището е наградено с 250 тома литература и 800 лева.

След това самодейци от селото, солисти от Държавния ансамбъл за народни песни и танци, артисти от театъра на Народната армия, както и армейският квартет представиха богата концертна програма.

На тържеството присъствува и председателят на Централния комитет на профсъюза на работниците по изкуствата Асен Касамаков, родом от Върбовка.

Бяха изпратени телеграми до Централния комитет на БКП и Националния съвет на Отечествения фронт.

2000 м. КАНАЛИ ГОТОВИ

През идната година в ТКЗС „Вл. Ил. Ленин" — с. Долна Оряховица ще бъдат поливани 29 000 декара селскостопански култури, от които 12 000 декара царевица.

За да стигне обаче водата до тях, необходимо е да се прекарат хиляди метра канали. Тях именно правят сега кооператорите. Едни облицоват с бетон, а други подготвят направо с полутръби. 2000 метра канали вече са напълно готови.

Най-много работа по мелиоративното строителство са извършили кооператорите от с. Зърбица. Тук са облицовани с бетон 670 метра и с полутръби 700 метра. Напредват и кооператорите от Д. Оряховица, работещи на обекта в местността „Садина". Зад себе си те оставиха облицовани с бетон 280 метра канал.

В помощ на мелиоративното строителство от Д. Оряховица са служители и работници от ТПК. Своя труд те влагат в прокарването на канала, идващ от Хотнишката напоителна система.

М. ХАРЛОВ
от Обществената редакция на в. „Борба" в с. Д. Оряховица

ОТНОВО СРЕД НАС

Хубави музикални празници за жителите на В. Търново станаха гостуванията на Русенската филхармония. Затова и с такова нетърпение се очаква вече всяка нейна проява.

Първият концерт на филхармонията през този сезон се състоя снощи в салона на читалище „Надежда". Публиката с неудържим възторг изпращаше всеки номер от програмата.

Особено топло бе посрещната именитата наша цигуларка Дина Шнайдерман, която гостува като солистка.

Един месец предсрочно

На първи декември колективът на ДИП „Кискиня" — Кръшето постигна голяма трудова победа. Той изпълни годишния си план за стоковата продукция 100 на сто и преизпълни плана за общата промишлена продукция с 8 на сто.

Въодушевен от постигнатите високи трудови успехи, колективът обещава до края на годината да преизпълни плана за общата промишлена продукция с 330 000 лева.

КЪМ ОБЩОНАРОДНА СОЦИАЛИСТИЧЕСКА ДЪРЖАВА

Конституцията е основен закон, който отразява и закрепва с юридически средства най-важните страни на политическия и обществено-стопанския строй на държавата. Нейната същност се определя от това — кому тя служи — на интересите на народа или на интересите на експлоататорите.

Конституцията на НР България бе създадена по инициативата и под ръководството на Българската комунистическа партия, при личното участие на Георги Димитров, с чието име и дело я свързва нашият народ. Тя бе гласувана от Великото народно събрание преди 15 години на 4. XII. 1947 г., когато страната вече беше навлязла в преходния период от капитализма към социализма, но преди още да бъдат построени икономическите основи на социалистическото общество у нас. Това обстоятелство даде отражение върху нейния текст и обуслови неговите разпоредби като характерни за прехода от капитализма към социализма.

Независимо от това обаче нашата конституция е основен закон от социалистически тип и с голям успех обслужи социалистическото строителство. Тя закрепи законодателно историческите завоевания на Деветосептемврийското народно въстание и разкри възможностите за по-нататъшното развитие на нашата страна. В съответствие с нейните разпоредби и принципи бяха осъществени главните мероприятия на държавата, които постепенно доведоха до пълната победа на социализма в града и селото и откриха пътя към прерастването на държавата на пролетарската диктатура в общонародна организация на всички труженици на социализма.

Значението на Конституцията на НР България се изрази преди всичко в това, че тя утвърди непоколебимо социалистическия строй в страната, властта на работническата класа в съюз със селяните—кооператори. В чл. 2 се казва: „В Народна република България цялата власт произтича от народа и принадлежи на народа".

В съответствие със закона за планомерното развитие на народното стопанство Конституцията постановява, че държавата ръководи социалистическата икономика чрез държавен народностопански план. Трудът е провъзгласен за основен стопански фактор, а във връзка със възнаграждаването му е установен принципът „всекиму според количеството и качеството на извършената работа".

Нашата Конституция предвижда редица организационни форми за масовото и решаващо участие на трудещите се и на техните организации в управлението на държавата. Така на народните маси се определя онова място в нашето общество, което отговаря на ролята им на творец на всички материални и културни блага и на основен политически фактор.

Конституцията на НР България издига високо достойнството на трудовия човек. Тя провъзгласява и закрепва политическите, социалните и личните права и свободи на гражданите, установява тяхното равноправие и изключва всяка експлоатация на човек от човека.

Конституцията на НР България ще остане в историята на българския народ като документ с изключително важно значение. При сегашните условия на нашето обществено развитие обаче тя вече е изпълнила своята историческа мисия и е значително надживяна от действителността. Поради това, както беше изтъкнато от др. Тодор Живков пред Осмия конгрес на Партията, новият стадий на нашето обществено развитие изисква нова Конституция, в която да намерят отражение великите победи на народа в строителството на социализма. В нейния текст ще бъдат защитени още по-пълно интересите на цялото социалистическо общество. В същото време тя ще осигури и средствата за все по-пълното задоволяване на материалните и културните потребности на отделната личност.

Пълното освобождаване на човека от експлоатация, демократическите права и свободи на гражданите, правото на лична собственост и нейното наследяване, неприкосновеност на личността и възможността за всестранното ѝ развитие — това ще бъдат едни от основните постулати на бъдащия основен закон на НР България. Новата Конституция ще послужи като юридическа основа за по-нататъшното развитие на нашето общество към комунизма, за превръщане на пролетарската диктатура в общонародна социалистическа държава.

Много грижи полага за своето птиче стадо младата птицевъдка Стефанка Дончева от племенната птицеферма на кооперативното стопанство в с. Обединение. За упорития ѝ труд птиците добре се отплащат. До края на ноември тая година тя е предала над 112 250 броя яйца, очаква се до края на годината да предаде над 120 000 броя яйца.

За сега Стефка Дончева е на първо място в стопанството.

Снимка: **Ив. Воденичаров**

Допълнително 10 000 лева печалба

На 30 ноември в пристанище — Свищов разгледаха призива на управление „Воден транспорт" за реализиране на максимум икономии от всички елементи на разходите.

Въпреки че колективът на пристанище — Свищов е дал за 10 месеца 25 700 лева свръхпланова икономия той се отзова на призива.

Началникът на пристанището Н. Ботев заяви: „Нашият колектив винаги се е отзовавал на такива призиви. Сега ние обещаваме до края на годината да дадем допълнително още 10 000 лева свръхпланова печалба. Това ни е трето обещание през тази година, с което сами увеличаваме изпълнението на плана за печалбата. Ще съкратим разходите по претоварните дейности и ще употребяваме най-икономичните варианти за работа".

Много специалисти и икономисти от пристанището, подкрепиха призива в изказванията си.

Отзовавайки се на призива, старши крановикът Д. Димитров обеща да работи до края на 1962 г. без отстраняване на поверения му брегови ел. кран от производството на профилактични прегледи, с което ще увеличи с 16 часа работното време. В тия часове ще произведе допълнително 1000 тоноперации и ще допринесе допълнителна печалба около 500 лева.

Ангел Патлов

С голямо старание и любов

Втора зеленчукова градина на ТКЗС „Първи май" в с. Обединение изпълни годишния си план за паричните постъпления. Досега, без карфиола и късното зеле, бригадата е отчела към касата на стопанството 58 568 лева. Битката за повече парични доходи, която води началото си от декември миналата година, градинарите спечелиха с чест. Особено добри са резултатите от парниковото производство. Така например от 1 декар парникова салата вместо 900 са получени 1420 лева, от един декар парникови краставици в касата на стопанството са отчетени 4647 лева — близо два пъти повече от предвиденото. С 1933 лева е преизпълнен и планът за парниковите шипки.

Опитът на градинарите и техният голям стремеж за повече продукция пролича и при отглеждане на зеленчуците на открито. От 55 декара ранни домати, отгледани на телена конструкция, вместо предвидените 16 595 лева са получени 17 153 лева. Страхът, че поставените на телена конструкция домати ще донесат по-малък добив, се опроверга с реално получените вече приходи. Зеленият пипер, отгледан от бригадата, също добре се отплати. От 30 декара се предвиждаше по план да се получат 3680 лева доход, а са реализирани 7886 лева.

Въпреки еднаквите условия за работа в четирите звена на бригадата трето звено, със звеновод Доню Стойнов Донев, работи с хората си по-добре и с право получи най-много парични доходи. Само неговото звено донесе в касата на стопанството досега общо 15 471 лева.

Зад тези успехи се крият хората от звената и бригадата. А те не се различават по нищо от останалите кооператори в стопанството. Показателни са само техните резултати и високото им съзнание да внедряват и поддържат такава организация на труда, която най-много допринася за изпълнение и преизпълнение на производствените планове. Бригадирът Стефан Ангелов Христов, звеноводът на трето звено, а така също и останалите градинари и градинарки от бригадата са тихи, скромни и работливи кооператори и кооператорки. Със своите трудови постижения те са за пример в стопанството.

Сега дните са мрачни, прехвърват снежинки. Полето замълча. Но около постройките на зеленчуковата градина се чува човешки говор, весели подвиквания. Тук градинарите подготвят парниците и плетат рогозки от ръжена слама. Втора градинарска бригада получи задачата да осигури разсад за под 660 рами от шипки, краставици, пипер, салата, репички и моркови, парниково производство. И кооператорите бързат да не пропуснат най-подходящото време, всичко да свършат добре.

И. КАРАНЦАЛИЕВ
от Обществената редакция на в. „Борба" в с. Обединение

Людем в рационализаторското движение

Наред с преизпълнението на всички други обещания, колективът на ДИП „В. Мавриков" — В. Търново е изпълнил и плана и обещанията си за рационализациите. При годишен план да постъпят 50 рационализаторски предложения и при обещани 55, до 1 декември са постъпили 68 предложения. По план трябваше да се внедрят 17, но вече са осъществени 19 рационализаторски предложения и в момента още три се експериментират. Със 6 на сто е преизпълнен планът за икономическия ефект от рационализациите.

Ако се направи една съпоставка с работата на колектива по този въпрос през миналата година ще се види рязкото разрастване на рационализаторското движение.

За пример могат да се посочат рационализаторите Иван Стойчев и Димитър Филипов, които внедриха в производството механизъм за навиване на дублирната прежда върху дървени калеми. Второто тяхно предложение с икономически ефект 1830 лева се отнася за подмяна на китайските шпан-ролки с български. Това ще осигури спестяването на ценна валута. Практични са и внедрените рационализаторски предложения на С. Минчев, Д. Томов, П. Баев, Я. Раднев, П. Панев и др.

Др. Велев

Из Съветския съюз

Ден на Съветската конституция

Всяка година 5 декември се празнува като ден на социалистическата демокрация, ден на Съветската конституция. Приета през 1936 година на извънредния Осми всесъюзен конгрес на съветите, действуваща и сега. Конституцията на Съветския съюз утвърди победата на социализма, предоставя на трудещите се широки политически и социални права и свободи. Както подчертава Н. С. Хрушчов, това е Конституция съответствувала на периода на заздравяне на социализма и завършването в основни линии строителството на социалистическото общество. От времето на приемането на сегашната конституция измина повече от четвърт век. Съветският съюз встъпи в нов период — на разгърнато строителство на комунизма. Във страната успешно се решава главната икономическа задача — създаване на материално-техническата база на комунизма, расте народното благосъстояние.

Съветската държава, възникнала като държава на диктатурата на пролетариата, се превърна в общонародна държава. Коренно се измени международното положение на Съветския съюз — той излезе от капиталистическото обкръжение, образуга се и укрепна великото съдружие на социалистическите страни. Колосалните изменения в икономическия и социалния живот на съветската страна и в международното положение налагат необходимостта от разработването на нов основен закон на съветската държава.

Приетите от новата програма на КПСС научно-обосновани стъпки на нашето общество и конкретно набелязаният път за построяване на комунизма, създадоха необходимите условия за изработването на нова конституция. На Първата сесия на Върховния съвет на Съветския съюз беше разгледан въпросът за разработването на нов проект за конституция на Съветския съюз, като се изгради конституционна комисия, начело с другаря Хрушчов. Изказвайки се на сесията, другарят Хрушчов каза, че основната задача на конституцията „се състои в това, че тя трябва да отрази новия етап в развитието на съветското общество и държава, повдигането на още по-голяма висота на социалистическата демокрация, създаването на още по-здрава гаранция за демократическите права и свободи на трудещите се, гаранция за строгото съблюдаване на социалистическата законност, да отрази създалите се условия за преход към обществено, комунистическо самоуправление".

ПЪТ КЪМ МАТЕМАТИКАТА

Училище № 52 в Ленински район — Москва подготвя добри математици, физици, хора на точната наука, която смая света със своите постижения.

Вие виждате с каква страст говори пред черната дъска ученичката Таня Локот, която се подготвя да постъпи във физическия факултет на Московския университет след завършване на единадесети клас. Таня знае, че може да стане добър физик само ако е добър математик.

На съпитаниците на училището е предоставена и най-нова техника. Там има и електронно-изчислителна машина „Урал—2".

Снимки: М. Озерски
Агенция „Новости"

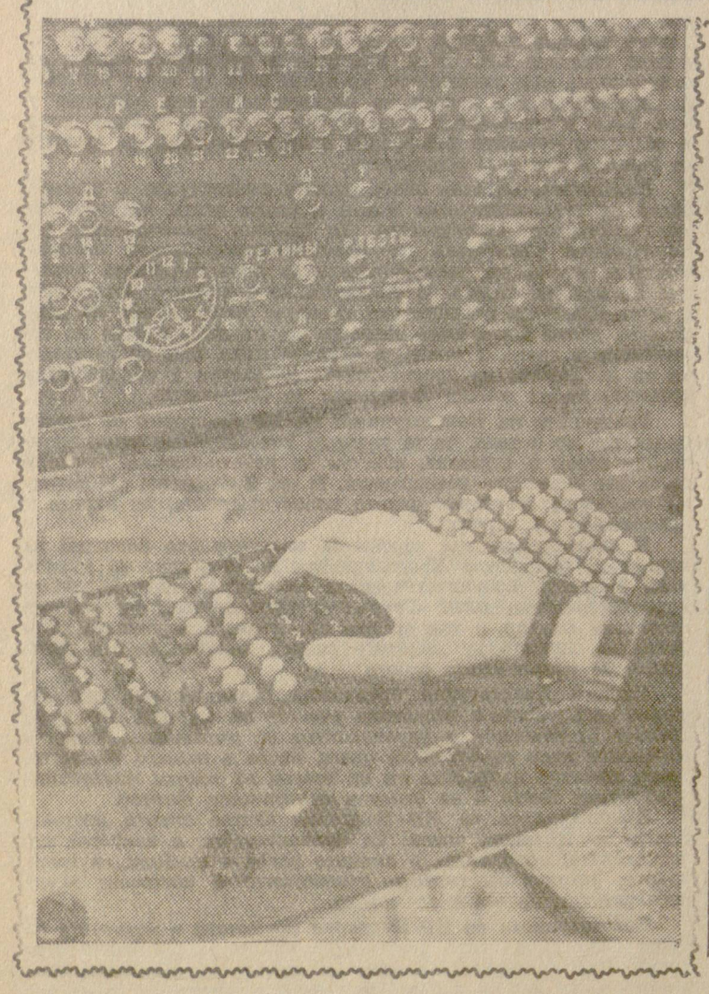

Триоуна на народните съвети

ОБЩЕСТВЕНИТЕ НАЧАЛА ПОМАГАТ ВЪВ ВСЕКИДНЕВНАТА РАБОТА

След XXII конгрес на КПСС и Ноемврийския пленум на ЦК на БКП общественото начало в работата на народните съвети намира все по-широко участие.

Към изпълнителния комитет на Горнооряховския градски общински народен съвет първоначално бе създаден нещатен отдел по „Търговия", а след това и нещатен педагогически кабинет. Привлечени бяха и сътрудници към отдел „Благоустройство и държавен технически контрол". През октомври тази година ние създадохме нещатен съвет от сътрудници към пълномощничеството в с. Правда, а наскоро и нещатен правен консултативен съвет. Макар още да нямаше богат опит, досегашните постижения показват, че с помощта на много гобройните си извънщатни сътрудници отделите и службите при съвета изпълняват далеч по-добре своите задачи.

Ще се спра по-подробно на дейността на нещатния отдел по „Търговия". Всички негови членове приеха присърце работата си на нещатни сътрудници към служба „Търговия" при съвета. Началникът на отдела Иосиф Манолов присъствува на всички седмични съвещания в Градския народен съвет и се запознава със задачите, които стоят за изпълнение пред щатните инспектори. Добра е и връзката между щатните инспектори и другарите от нещатния отдел. В повечето случаи те работят съвместно.

Отделът приема редовно свои тримесечни планове за работа. В тях предвижда проверки на магазини, а също и мероприятия за запознаване инспекторите с техните права и задължения, с някои основни документи по търговията, с измервателните уреди и пр. На другарите от нещатния отдел се възлагат и конкретни задачи по контрола в търговията на дребно и общественото хранене, почесто се търси тяхната помощ при организиране снабдяването на населението, особено пред по-големи празници.

Помощта на нещатния отдел вече се чувствува. Сега, благодарение на нея, ние можем по-добре да наблюдаваме работата на търговската мрежа не само в централната част на града, но и в останалите квартали и пълномощничеството в с. Правда. По-добър е и контролът по спазването на цените, по разпределението на някои дефицитни стоки, по спазването на грамажа в заведенията за обществено хранене, продажбата на хляба, по санитарно-хигиенните изисквания в магазините и пр. По-големият брой сътрудници позволява почесто да се посещават обекти и извършват проверки, на място да се помага за отстраняване на нередностите, или се съставят ревизионни листове и протоколи, когато нарушенията са по-големи.

При направените няколкократни проверки на столовете за обществено хранене в ДКК „П. Цвикев", Промкомбината и Държавни захарни заводи се констатираха редица нередности във връзка с икономията на хляб. Въпросът бе отнесен в службата, която състави актове и издаде наказателни постановления на виновните. Актове бяха съставени и на управителите на ресторантите „Москва" и „Раховец". При друга проверка в ресторант „Балкан" са установили, че е намален грамажът на млякото с ориз, за което също са взети съответни мерки.

Изпълнението на задачите по плана на отдела се отчита всяка седмица. Това дава възможност своевременно да се отстраняват забелязаните недостатъци и грешки. На всеки инспектор е определен район. В работата си отделът търси съдействието на ръководителите на дребновите търговски организации, на комисиите за обществен контрол и на постоянните комисии по търговията.

Като оцени положителната работа на нещатния отдел по „Търговия", изпълнителният комитет в едно от заседанията си през октомври увеличи състава му с още трима старши инспектори. От своя страна Министерството на вътрешната търговия и Централният комитет на профсъюза на работниците от търговията и кредита организираха на 16 ноември т. г. специално съвещание за обмяна на нашия опит, на което присъствуваха представители от всички градове, на Североизточна България.

Ако другарите от нещатния отдел се запознават още по-подробно и задълбочено с ръководните документи по търговията, ще могат по-определено да взискват и разпореждат за отстраняване на допуснатите слабости. Към това сега е насочена и помощта на службата „Търговия" и изпълнителния комитет на Градския народен съвет, който в предпоследното си заседание изслуша информация за работата на нещатните сътрудници и набеляза допълнителни мероприятия за нейното подобряване.

Добри успехи в своята работа постигна и нещатният Педагогически кабинет и нещатните сътрудници към службата „Просвета и култура", които съдействуват за организиране на идейно-политическото, научно и педагогическо усъвършенстване на учителите, за организиране на стопанската дейност на учебните заведения и други. Към Педагогическия кабинет са изградени секции: по предучилищно възпитание, за учителите от началния курс, за учителите от прогимназията, за учителите по общообразователните предмети, за учителите специалисти и за възпитателите при домовете за деца и юноши. В състава на тези секции са привлечени учители с добра научна и педагогическа подготовка.

Но докато в работата на нещатния отдел по „Търговия" ние отчитаме сравнително по-голяма дейност и по-добри резултати, то дейността на нещатния Педагогически кабинет и сътрудниците по просвета и култура е все още в своето начало. През изтеклата учебна година нещатният Педагогически кабинет оказа ценна помощ по организиране сбирките на методическите обединения през пролетната ваканция, при подготовката на откритите уроци, докладите и методическите бележки към същия.

По-добра дейност разви секцията по предучилищно възпитание и нещатните инспектори другарките Венета Мицова и Веса Сайска. Със своята дейност те увлякоха колективите на всички детски градини в района на града в социалистическото съревнование за превръщане на детските заведения в образцови. Особено е полезен опитът им във връзка с подготовката на новата учебна година, за направа със собствени сили на учебни помагала и играчки, необходими за провеждане на занятията с децата.

Към отдел „Благоустройство и държавен технически контрол" и към службата социални грижи са привлечени нещатни сътрудници. Работата на тези сътрудници обаче е все още недостатъчна, поради което се наложи особено към отдела благоустройство през последното време да се привлекат и инженери (пенсионери).

Досегашният опит на нашите нещатни отдели и сътрудници показа, че по-нататъшното подобряване и разширяване на общественото начало в дейността на изпълнителния комитет и службите на съвета ще се отрази много благоприятно за по-цялостното обхващане и решаване на стоящите пред тях задачи. Освен това чрез този разширен актив се създава възможност за по-добро колективно обсъждане на въпросите, заангажиране на повече специалисти и вземане на по-правилни и по-целенасочени решения и мероприятия.

В изпълнение решенията на Осмия конгрес на Българската комунистическа партия ние и занапред ще продължим да разширяваме и укрепваме дейността на нещатните отдели и сътрудници при Градския народен съвет, което в крайна сметка ще спомогне за успешното решаване на всички задачи по пътя на социализма и комунизма в нашия град, в нашата страна.

Ц. НЕНОВ
председател на изпълкома на ГНС — Г. Оряховица

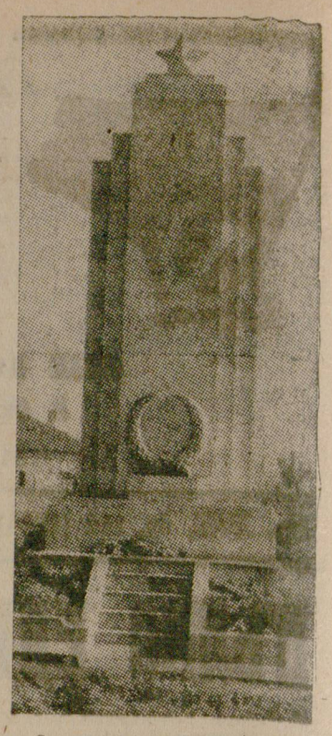

За овековечаване паметта на загиналите в борбата против фашизма и капитализма антифашисти признателните алековчани са издигнали голям паметник в центъра на селото.

Снимка: **Ив. Воденичаров**

Ще стигне ли времето?

С право др. Тодор Бакърджиев, председател на изпълкома на Градския народен съвет в Елена заяви, че „критиката от страна на гражданството в сесията беше лека и недостатъчна, но на отчетно-годишната сесия ще бъде друго — здраво ще ни критикуват хората." С тези мисли той се опита да насочи вниманието към разрешаване на най-неотложните работи по строителството, за да не се дава повод за критика.

Но за останалите дни от годината с кое по-напред да се заловиш?! Ами ако настъпят мразове, та и сняг?!? Е-ех дано се задържи времето хубаво!?! С такава „традиционна сметчица" скъпо и лошокачествено излиза строителството и с основание критикуват трудовите хора. Друг стопанин в страната няма! Ако всеки отговорен деец по строителство прояви инициатива и енергия както при строежа на собственото си жилище, състоянието на нещата ще е съвсем друго! Чувството за лична и обществена отговорност недостига. Оттук произтичат много мъчнотии, които спъват работата, създават почва за написването на разляти доклади и съдоклади, у които липсва самокритиката. В такава атмосфера премина и сесията по строителството в гр. Елена.

И все пак основното е: „Ще се завърши ли до покрив обектът „Целодневна градина"; ще се постави ли първа бетонна плоча на сградата на пощата, ДЗИ и ДСК; ще се довършат ли обектите на месокомбината и „Винпром", ще влязат ли в експлоатация те? А четирите минушки-мостчета над реката за свързване с центъра на града? Ще потече ли вода от обекта „Субашки кладенец"? А строителството в пълномощничествата ще види ли своя завършен вид? И всичко това само за месец ще трябва да се свърши! Ето къде е задължена отечественофронтовската организация, ето мястото на съветниците.

За голямо съжаление, на сесията нямаше представители на строителните окръжни ведомства, за да чуят как е загубено доверие в тяхната дума. Те много пъти са обещавали, а след това не са удържали на думата си.

Сесията в Елена с основание изяви мнение да се създаде самостоятелен, на собствена сметка, клон на Окръжната строителна организация в града, за да се иска отговорност от тези, които застанат начело!

Полезно решение е да се извърши по обекти проверка на подготовката за работа при зимни условия.

Йордан БОРИСОВ
председател на комисия за обществен контрол — Елена

СЛЕД ПЛЕНУМА НА ЦК НА КПСС

В ИНТЕРЕС НА НАРОДА

Преустройството на ръководството на народното стопанство на СССР, предложено от Н. С. Хрушчов от името на Президиума на ЦК и одобрено единодушно от Пленума на Централния комитет на КПСС, е своевременна и жизнено необходима мярка и по своя характер е революционна крачка напред в развитието на страната по пътя към комунизма.

Изменениятa в системата на партийното и държавното ръководство на народното стопанство отговарят на изискванията на XXII конгрес и на новата програма на Партията. През последните години съветската икономика се развиваше с ускорени темпове и постигна големи успехи. Но все още се срещат немалко недостатъци. За тях остро и всестранно се говори на пленума на ЦК. Коментаторите на някои буржоазни вестници, вземайки под внимание само критиката на недостатъците, направена на пленума, представят тези недостатъци като пороци на социалистическата стопанска система. Това, разбира се, е умишлено извращаване. Напротив, както потвърди опитът на СССР и на социалистическите страни, социалистическата стопанска система разполага с неограничени възможности за всестранно развитие на народното стопанство.

Къде се крие причината за недостатъците, които бяха изнесени на пленума? Защо в СССР, например, изостава развитието на такъв прогресивен отрасъл на промишлеността като химията, а някои стоки са по-лошокачествени от чуждестранните? Животът показа, че главната причина е в остарялата практика на ръководене и планиране. За да се върви напред, трябва да се изхвърли старото и да се замени с ново.

Заслугата на Централния комитет на КПСС и на Н. С. Хрушчов е, че те решително отстраняват последиците от култа към личността на Сталин, станал причина за консервативните и бюрократични наслоения в партийния и държавния живот.

Преди пет години, когато в Съветския съюз бяха създадени народностопански съвети, някои чуждестранни дейци не вярваха в прогресивното им значение. Сега даже и най-лековерните се убедиха колко правилно и своевременно бе това решение. Нашите народностопански планове не само се изпълняват, но и преизпълняват. Същото може да се каже и за успехите на създадените неотдавна териториално-производствени колхозно-совхозни управления. Сегашното преустройство на ръководството на народното стопанство е продължение на правилния курс.

Има и друга не по-малко важна страна на преустройството, бих казал, не само икономическа, но и политическа.

Програмата на КПСС, приета на XXII конгрес на Партията, предвижда още по-широко развитие на демокрацията в СССР, прерастване на съветската държава в общонародна. Сега се открива още по-широк простор за участието на целия народ в главното — в управлението на икономиката на страната. Създаването във всеки край и област на два партийни комитета — по промишлеността и селското стопанство — ще увеличи броя на комунистите, участвуващи в разрешаването на най-важните проблеми за развитието на съветската икономика. Това ще бъдат хора, които работят непосредствено в промишлеността или селското стопанство и познават добре работата си.

Създаването по места на два съвета на депутатите на трудещите се разширява демокрацията и участието на народа в управлението на държавата.

В основата на измененията на строежа на Комунистическата партия на Съветския съюз отдолу догоре лежи мисълта на Ленин, че когато партията държи властта, главното за нея е не политиката, а икономиката. Днес най-важната задача на Комунистическата партия, която е управляваща партия, е да осигури създаването на материално-техническата база на комунизма. Партията може да постигне това, като ежедневно и конкретно ръководи стопанството.

Пленумът предвижда в съветските заводи и фабрики да се създадат изборни производствени комитети. Това е нова форма за широко привличане на работниците към по-конкретно участие в управлението на производството. Отначало производствени комитети няма да бъдат създавани навсякъде, а само в някои големи предприятия, за да може да се изучи техният опит и да се изработят най-целесъобразни методи за тяхната дейност. В условията, когато комитетите с право на съвещателен орган ще се занимават с планирането, нормирането, разпределението на кадрите, значително ще нарасне ролята и отговорността на ръководителя на предприятието. Опирайки се на инициативата и опита на работническия колектив, производствените комитети ще окажат голяма помощ на директора в усъвършенстване на производството.

Реорганизацията на съветската система на контрол има огромно значение за по-нататъшното развитие на партийната и съветската демокрация. По времето на Ленин имаше единен партиен и държавен контролен орган — работническо-селска инспекция. Сталин замени тази система и създаде два контролни апарата — партиен и държавен, като постепенно ги изолира от масите. Тези органи се превърнаха в бюрократични апарати, чиято дейност бе известна само на тесен кръг хора. Сега се възстановява ленинският принцип за контрол, създава се единен партийно-държавен контролен орган — Комитет за партийно-държавен контрол със съответни органи по места. Много хиляди комунисти и безпартийни, участвувайки в тяхната работа, ще помогнат на Партията да отстранява недостатъците.

Усъвършенстването на ръководството на народното стопанство ще помогне да се развие инициативата, да се въвлекат още по-широко трудещите се маси в управлението на държавата.

А. ХОМЕНКО
от Агенция „Новости"

МОРАЛНА НАГРАДА ЗА ДОБРИЯ ЛЕКАР

Влакът спря. На гара Поликраище слязоха много пътници. Един човек, видимо за пръв път идваше тук, още със слизането си запита кой е прекият път за селото. На никого това не направи впечатление. Та малко ли гости идваха?

На следващия ден непознатият обходи цялото село. Доби обща представа за състоянието на животновъдството. Вече всички научиха — дошъл е нов ветеринарен лекар.

Това бе преди тринадесет години. И още от първия ден на пристигането си д-р Михайлов влезе в сърцата на хората, стана им близък. И те го обикнаха. Започнаха често да го търсят за помощ.

Започна масовизацията на кооперативното стопанство. Доктор Михайлов беше на своя пост. Животните се приемаха в стопанския двор под неговия надзор.

После стана и обединяването на кооператорите от пет села. Нарасна работата на ветеринарния лекар. Но той бе неуморим. Малко нощи е бивал напълно спокоен.

* * *

Преди няколко дни в стола на кооперативното стопанство бе необикновено оживено. Инициатори на това скромно тържество бяха Управителният съвет на кооперативното стопанство и Общинският партиен комитет. Доктор Михайлов е вече пенсионер и напуска селото.

С топли думи зам. председателят на Окръжния народен съвет д-р П. Ненов и председателят на кооперативното стопанство Н. Кушев говорят за неговата дългогодишна безупречна работа. Те му пожелават още дълги години да се радва на здраве, да живее при комунизма.

С бурни ръкопляскания и задоволство бе посрещната вестта за награждаването на д-р Михайлов с парична сума от Окръжния народен съвет.

От името на Управителния съвет на кооперативното стопанство и Общинския партиен комитет на д-р Михайлов също бяха поднесени подаръци.

С мъка кооператорите се разделят с добрия лекар.

Т. ИВАНЧЕВ
от Обществената редакция на в. „Борба" в Поликраище

С ГОЛЯМ ИНТЕРЕС

Както в цялата страна, така и в с. Полски Тръмбеш, интересът към историческите материали, приети от Осмия конгрес на Партията, е голям. Над 3700 души общо се учат в различните просветни форми, организирани от Партията, Отечествения фронт и Комсомола.

Партийните членове се обучават в 25 кръжока, 24 учебни групи и 9 семинара. 1500 комунисти задълбочено и творчески ежеседмично разискват върху смелите планове, които нашата Партия-ръководителка начерта за развитието на страната през следващите двадесет години.

Над 2200 души, млади и стари са включени в просветните звена.

С особен интерес се очаква първата лекция върху самите материали на Конгреса, която ще изслушат през следващата седмица всички участници — Международното положение и външната политика на Народна република България.

КАК СЕ ИЗУЧАВА И ВНЕДРЯВА ЧЕЛНИЯТ ОПИТ?
КАК СЕ ПРИЛАГАТ НОВОСТИТЕ В ПРОИЗВОДСТВОТО?

ПОВЕЧЕ ШКОЛИ ЗА ЧЕЛЕН ОПИТ

Успешното и навременно изпълнение на огромните задачи, поставени в Директивите на Осмия конгрес на БКП и народностопанския план за 1963 година, до голяма степен зависи от широкото внедряване на челния опит, на постиженията на науката и по-пълното използуване на техниката. Ето защо сега по-задълбочено трябва да се изучават новостите в опита на първенците, както и въпросите за повишаване производителността на труда и снижаване себестойността на продукцията.

Пропагандирането и внедряването в производството на челния опит е неразделна част от ръководството на селското стопанство. Затова основна форма на селскостопанска просвета тази година ще бъдат школите за челен опит. Това ще даде възможност на кооператорите да се запознаят с всичко ново и прогресивно и с опита на най-добрите производственици.

Отличителна черта на школите за челен опит е обстоятелството, че теоретическите занятия в тях са свързани с практическо показване на методите на работа на първенците. Такъв начин на обучение дава възможност най-бързо да се разпространява и внедрява в производството най-добрият опит, за да стане той достояние на голям брой кооператори.

Миналата година в окръга беше организирана в гр. Павликени школа по царевицата, в която участвуваха 25 млади звеноводи. Проведе се школа по овцевъдство при най-добрите овцевъди от ТКЗС в с. Караисен и школа по зеленчукопроизводство в ТКЗС — Поликраище за запознаване на зеленчукопроизводителите с опита на бригадата на Никола Ганчев. Резултатите от тези школи са налице. През това лято бяха механизирани процесите при отглеждането на около 4000 декара зеленчуци, високи добиви царевица получиха звеноводите от ТКЗС — Козловец, Караисен, П. Сеновец, Аленово и други.

Тази година ще бъдат организирани 10 окръжни школи: по поливно земеделие в гр. Павликени; по зеленчукопроизводство в Опитната станция в Г. Оряховица; по говедовъдство в ДЗС — Лясковец; по овцевъдство в ТКЗС — Павликени, по птицевъдство в ТКЗС — Б. черква, по свиневъдство в ТКЗС — Обединение, по производителността на труда, себестойността и стопанската сметка и по механизация на процесите в растениевъдството и животновъдството.

В тези школи ще се изучи опитът на най-добрите производственици от окръга, за да може да се внедри и в останалите кооперативни стопанства.

Освен това във всяко ТКЗС и ДЗС има добри производственици. Затова под ръководството на селскостопанските специалисти трябва да се проведат във всяко стопанство местни школи по отглеждане на най-важните култури и по животновъдство. За целта трябва да се проучи опитът на първенците, техният начин на работа и постигнатите успехи теоретически да се осветлят пред участниците в школите. Особено внимание следва да се обърне на практическите занятия. В процеса на обучението кооператорите заедно с първенците непосредствено трябва да участвуват в изпълнението на ежедневните практики във фермите, при доене на кравите, при хранене и гледане на животните и т. н. за овладяване на тяхното майсторство.

Тази година в изпълнение постановлението на ЦК на БКП и МС за разширяване на поливните площи, е необходимо да се обучат бригадирите, отговорниците по водоползуването, звеноводите и кооператорите от полевъдните звена. Затова във всяко ТКЗС под ръководството на управителния съвет специалистите следва да организират и проведат курсове по поливно земеделие. На обучените кооператори да се зачислят поливни площи и да им се поставят конкретни задачи за изпълнение.

В растениевъдството и животновъдството се внедряват нови машини и съоръжения и тяхното пълно и правилно използуване зависи много от подготовката на хората, които работят с тях. Това налага да се вземат специални мерки за масово обучение на кооператорите, и особено на младежите, които трябва да се научат да работят поне с една машина. Такива курсове за техническото обучение на младежите в окръга са организирани в 18 стопанства. Необходимо е сега за тях да се отдели повече внимание, за да може занятията да се провеждат редовно и качествено. За пример в това отношение може да се посочи работата на курса за техническо обучение в Камен. С помощта на Управителния съвет на ТКЗС, Общинският комитет на Комсомола две години отделя голямо внимание за работата по техническото обучение. Сега голяма част от механизаторите в стопанството са младежи, завършили тези курсове.

Освен школите и курсовете, следва да се организират народни университети за селскостопански знания към най-добрите техникуми, в челни стопанства и към научно-изследователски институти. За лектори в народните университети да се използуват научни работници и добри специалисти. Такива университети са изградени вече в ТКЗС — Лясковец към Селскостопанския техникум, в ТКЗС — Камен, Сухиндол и другаде.

Сега, когато пред селското стопанство е поставена за разрешение задачата за увеличаване и поевтиняване на селскостопанската продукция, селскостопанската просвета придобива още по-голямо значение. Сега от всеки друг път е по-необходимо да се използуват всички форми и методи, които в една или друга степен ще способствуват за по-широкото внедряване в производството постиженията на науката и челния опит, за внедряване Ловешкия почин „През 1963 година да работим така, както работихме през 1962 година!"

К. НИКОЛОВА

С помощта на внедрената механизация в свинефермата на кооперативното стопанство в с. Обединение, най-добрата свиневъдка Иванка Стоянова, заедно със съпруга си Георги Стоянов отглеждат 130 свине-майки, 12 нерези и 318 малки прасенца.
НА СНИМКАТА: Иванка Стоянова отваря крана за пускане приготвената храна в хранилките.

Ив. Воденичаров

ПРЕУСТРОЕНИЯТ ДОИЛЕН АГРЕГАТ „ДА-3"

Доенето е сложен физиологичен процес, при който ведуща роля играят жлезите с вътрешна секреция и нервната система. Млекоотделянето е обусловено от две фази: нервна, която настъпва в първите 5—10 секунди и нервно-хормонална, която настъпва 30—60 секунди от началото на доенето и продължава 4—5 минути. Хормонът окситоцин, който се отделя през време на доенето, предизвиква „спускането" на млякото. Активното действие на окситоцина продължава 4—5 минути. В повечето крави на 5—6-та минута млекоотдаването спира.

Следователно, при ръчното и машинното доене, скоростта на доене трябва да съответствува на физиологичната скорост на млекоотдаването. Това ще рече, че доенето не трябва да продължава повече от 5—6 минути. Колкото по-бързо се извършва доенето, толкова по-малко е остатъчното мляко, толкова по-високо маслено е надоеното мляко. За среднопродуктивните стада за една минута трябва да се издояват около 1,8 литра.

Намиращият се в животновъдните ферми доилен апарат „ДА—3" не притежава такава производителност, което е главната причина, за да не се внедри в практиката. Той може да надои за минута около 0,5 литра мляко. Несъответствието между скоростта на доене на апарата и физиологичната скорост на млекоотдаването е причина за лошите последствия от употребата на тритактовия доилен апарат „ДА-3": намаление на млечността, на маслеността на издоеното мляко, възникване на маститни заболявания и др.

Теоретическото съотношение на трите такта при „ДА—3" е следното: смучене 45 процента, масажиране 15 процента и почивка 40 процента. На практика се образува четвърти такт: всмукване на въздуха в подцицковата камера, което намалява такта смучене на 30 процента. Непроизводителните тактове масажиране и почивка — заемат 70 процента от времето на доене. Ако доенето продължи 360 секунди, работното време е 120 секунди, а останалото време отива за непроизводителните тактове. За времето на физиологичното млекоотдаване апаратът дои максимум 2—2,5 литра. Поради бавното доене апаратът виси на вимето 10—15 минути. Това разглезва кравите към бавно млекоотдаване, което е нецелесъобразно.

За премахване на недостатъците му доилният апарат „ДА—3" беше преустроен по метода на съветския зоотехник И. В. Аникин. За да работи апаратът по двутактовия принцип на доене — смучене и масажиране — от колектора на апарата се премахва стъблото с клапана, което създава третия такт — почивка. На негово място се поставя алуминиева шайба, уплътнена отгоре с гумена шайба, дебела 6 мм. По такъв начин колекторът се разделя постоянно на две камери: долна, в тялото на колектора, за постоянен вакуум и горна—образувана от капака (разпределителя) за променлив вакуум.

За да се увеличи тактът смучене от 45 на сто на 60 на сто в пулсатора се правят следните изменения: В камерата за постоянно атмосферно налягане (с отверстията) се набива бронзова гривна с дебелина равна на дълбочината на камерата и ширина 2 мм. Външният ръб на гривната към основата се скосява, за да не закрива отверстията. Горният клапан на пулсатора се заменя с клапан, който има същата дебелина и диаметър. Доенето може да става с обикновената доилна чаша. Но тя е непрактична: състои се от пет части и за нейното монтиране се използуват пет приспособления.

За да се сглоби доилната чаша с гуменото чорапче на немския доилен агрегат „Импулс М-55" е необходимо на струг да се изреже разширението на външния алуминиев цилиндър, в който лежи алуминиевият пръстен. Преустроената доилна чаша има само четири детайла. Сглобяването й става само с две приспособления: приспособление за обтягане на гуменото чорапче и приспособление за обръщане края на гуменото чорапче. За да се използува приспособлението за обтягане на чорапчето, необходимо е стъблото му да се удължи с 5-6 см., а жлебът на основата — за захапване на оригиналната доилна чаша може да се изреже като ненужен.

ЗАЩО НЕ НАПРАВИТЕ ТОВА И ВЪВ ВАШИТЕ ФЕРМИ?

Така преустроеният доилен апарат дои бързо и е в пълно съответствие с физиологичния процес на млекоотдаване.

Преустрояването стана в механичната работилница на стопанството. Стругарските работи бяха извършени с голямо умение от Иван Костадинов Михайлов.

Преустрояването на доилния апарат даде възможност да се пуснат доилните агрегати в с. П. Сеновец и Сашево. Практиката потвърди необходимостта от преустрояването на тритактовия доилен апарат в двутактов. Апаратът дои успешно крави с различно развити вимена. Не подлежат на машинно доене крави с дебели, месести цицки. От 140 крави, подложени на доене с преустроения апарат, като „не машиноспособни" бяха отделени само 4 крави. При спазване на всички правила на машинното доене отпада необходимостта от ръчното издояване на кравите.

На преустроения доилен апарат „ДА—3" трябва да се даде зелена улица в животновъдните ферми.

Кръстю ЦОНЧЕВ
главен зоотехник в ТКЗС — П. Сеновец

По верен път

През следващата година две трети от прираста на промишлената продукция трябва да се осигури от подобряване производителността на труда. А това подобряване е в пряка зависимост от техническия прогрес, от постоянното внедряване на нови машини, подобряване реконструирането на съществуващите и въвеждане на нова, по-прогресивна технология. В тази насока успешно работи инженерно-техническият колектив на захарна фабрика при Държавни захарни заводи — Г. Оряховица.

Преди две години фабриката бе оборудвана с най-нови автоматични машини. Всеки би предположил, че новата немска техника няма какво да се подобрява и реконструира. Но фактите във фабриката говорят друго. Инженерите вече въведоха много подобрения, осъществиха рационализации, които измениха производствените качества на тези машини „последна дума на техниката". Направиха ги още по-производителни и да дават по-качествена продукция. Инженерите подобриха не само машините, но и технологията. Направиха я по-ефективна. За това говори фактът, че средната изработка на един работник през 1961 г. е била 30 471 лева, а тази година ще бъде 36 156 лева. Значително е подобрен рандеманът на захарността от 11,85 на сто на 12,84. Всичко това се дължи на непрекъснатия технически прогрес във фабриката, на разгорялото се рационализаторско движение.

Така, например, в сушилнята за цвеклови резанки, по предложение на инж. Бойчев, е променено горивото от въглища на мазут. Това подобри условията на работа и даде възможност да се замени тежкият труд на много работници. По предложение на инж. Мечев, са реконструирани центрофугите в захарната фабрика. Благодарение на въвеждането на тази рационализация авариите с тях са сведени до минимум и чувствително е подобрено качеството на захарта. Подобрена е и работата в сушилните барабани.

Голяма придобивка за осигуряване на непрекъснатата работа на фабриката е подобряването на качеството на варното мляко, по предложение на инж. Мечев и Василев. Сега няма задръстване на тръбопроводите с пясък и фабриката не спира от това. Ликвидирани са и големите загуби от варно мляко, което се отрази благотворно върху себестойността на захарта.

Тази година инженерите в захарната фабрика сполучливо разрешиха въпроса за оползотворяване на цвекловите опашки. По-рано тези опашки се губеха в транспортната вода. Сега те се използуват напълно. Ефектът от това е изчислен на 60,000 лева, но положително за народното стопанство той има много по-голямо значение.

По-рано във фабриката бяха разхвърляни на много места помпите и компресорите. Сега по предложение на инженерите Трифонов, Георгиев, Петров и др., е създадена единна компресорно-помпена станция, която подобри значително работата на съоръженията и осигури тяхната безаварийност.

Има още много рационализации в захарната фабрика, които се внедряват в производството. Колективът на фабриката през тази година по план трябва да предложи 140 рационализации с общ икономически ефект 115 000 лева. Досега обаче са предложени повече от запланувания рационализации. Само две от тях имат икономически ефект 110 000 лева. За другите рационализации може още много да се говори.

Всичко това показва, че инженерите и техниците във фабриката вървят уверено по правилния път на техническия прогрес за повишаване производителността на труда и подобряване качеството на продукцията. Нашите инженерно-технически кадри вече се изравниха по квалификация с тези от напредналите страни. Те се запознават с последните постижения на световната техника и я развиват прогресивно.

В. БУТАШКОВ

Бригадните клубове — просветни огнища

Движението за комунистически труд, като висша форма на социалистическото съревнование, е голяма икономическа и морална двигателна сила. Новата форма на възпитание излезе извън рамките на чисто производствените проблеми. Тя засяга и въпросите на културата и бита на хората.

„Ние поддържаме това движение, — заяви другарят Тодор Живков пред първото републиканско съвещание с ръководителите и участниците в движението за ударен комсомолски труд.—**защото то най-пълно съчетава, слива в едно трудовите усилия за ускорено развитие на нашата страна, за по-скорошното построяване на социалистическото общество от една страна и грижата и борбата за създаване и възпитание на новия човек, за насаждане на комунистическия морал и комунистически добродетели в нашия народ."**

За осъществяване на това единство трябваше да се потърсят нови форми и средства, задълбочено да се изучават инициативите на трудовите хора. Тук дойде на помощ творческата инициатива на работниците от бригадата на Петър Стойков от Стройрайон — Търново, работеща на обект жилищна конфекция „Балкан".

В края на ноември 1961 г. бригадата на Петър Стойкв със собствени сили изгради клуб на бригадата.

Всъщност това е една от първите стаи на новостроящата се сграда, която с доброволен труд и подръчни материали е превърната в уютен кът. В средата е скована маса, покрита с червен плат. Върху нея грижливо са наредени вестници, списания и шах. Край стените са пейките, застлани с одеала. Няколко мобилизиращи лозунга на стената, агиттабло, обещание на бригадата допълват общия вид на клуба.

Така възникнаха клубовете на бригадите за комунистически труд в Окръжната строителна организация — В. Търново. Профдружеството на работниците от строителството, строителната и дървообработващата промишленост оцени тази инициатива като много подходяща форма за културно-масова и просветна работа сред строителните работници и взе решение тя да бъде разпространена и в другите бригади на стройрайоните на организацията. Не мина много време и се появиха нови клубове на бригадите. Сега са обзаведени и работят 20 клуба. Най-много те са в Стройрайон — В. Търново — 8 на брой.

След свършване на работното време Клубът на бригадата добива вид на малко, но будно читалище. Измити и облечени, работниците сядат край масата, почиват, четат вестници, списания, слушат радио, играят шах или пък, заобиколили някой стар майстор, с увлечение слушат изпълнението на народни битови песни. В неделни дни тук работниците-ученици във вечерните училища пишат домашните си и готвят уроците си.

В клубовете на бригадите е доставена разнообразна литература. Там стои и дневникът на бригадата: обещанието, гаранционното задължение, договорът за съревнование с различните награди, които бригадите получават. В клубовете се уреждат кътове на честността, в които се поставят закуски и работниците сами си ги вземат и оставят съответната сума пари.

Много добра е практиката на Стройрайон — Г. Оряховица — клубовете на бригадите да се откриват тържествено. Това подчертава голямата роля и значение, които има да изпълнява клубът на бригадата за възпитанието на хората.

Разкриването на клубовете на бригадите, участници в движението за комунистически труд, обзавеждането и по-нататъшната им работа се извършва под непосредственото ръководство и участие на профкомитетите. По инициатива на профкомитетите се организират и взаимни посещения на клубовете. При провеждане на по-големи тържества винаги се изпращат представители на други бригади. Проявява се желание между строителите за най-добро обзавеждане на клубовете, стремеж за провеждане на най-добра културно-масова и просветна работа.

Опитът, който натрупахме по разкриването и работата на клубовете, показва, че в тях се развиват и укрепват другарските отношения и взаимопомощта между работниците, повишава се културата им. Това спомага за мобилизиране на колективите за срочно и образцово изпълнение на строителните задачи. Така, например, бригадите на Милан Миланов, Гатю Цанков, Нотю Ангелов от Стройрайон — В. Търново средно изпълняват трудовите си норми от 115 до 120 на сто. Бригадата на Йордан Богданов от Стройрайон — Г. Оряховица вече две тримесечия е носител на преходното знаме „Бригада първенец".

В бригадите, където има клубове, е решена задачата за възпитанието и културното издигане на работниците. Намерен е изходът за преодоляване на трудните условия за възпитателна работа сред строителните работници.

Д. БОЯДЖИЕ

Опитът на зеленчуковата бригада

Зеленчуковата бригада, която ръководя, тази година имаше сериозна производствена задача — до края на годината да произведе продукция за 96 764 лева. Досега обаче ние реализирахме продукция за 140 904 лева от 210 декара зеленчукова градина. Изразено в проценти, това означава, че нашият колектив е изпълнил своя план 145 на сто.

Как постигнахме това изпълнение на плана?

Отглеждането на добри разсади е важно условие за успеха в зеленчуковото производство. Засяването на семената правим в срокове, предвидени от агронома. Така, например, краставиците засяваме от 6 до 8 януари. До 25 януари ги пикираме в парниците, а към 2 февруари започваме да ги изнасяме на постоянно място. Сроковете за засяването и пикирането на пипера са същите както при краставиците. Изнасянето му на постоянно място, обаче, правим към 6 февруари. При домашните засяваме семената в първите дни на февруари, пикираме след 22 февруари, а изнасяме разсада на постоянно място от 16 април.

След вкореняването, растенията подсилваме с разтвор от амониева селитра, според нуждите на посева. Това винаги правим по предварителна преценка на бригадира и звеноводите и съветите на агронома Тодор Делинешев. Много държим и на редовното окопаване на почвата, като я поддържаме винаги в рохкаво състояние.

Тази година засушаването беше изключително голямо. Въпреки това, ние успяхме да осигурим всички необходими за правилното развитие на културите поливки. Особено ни помогна обстоятелството, че приложихме денонощно напояване. Някои от поливките направихме с разтвор от оборски тор. Това помогна за засилване растежа и развитието на растенията.

При прилагането на тези агротехнически мероприятия при отглеждането на зеленчуците успяхме да получим по 16 тона краставици, по 3540 килограма пипер и по 7220 килограма домати от декар.

Преизпълнението на плана на нашата бригада се дължи и на обстоятелството, че ние използуваме всеки парник по 3—4 пъти за отглеждането на различни видове зеленчуци. Това увеличено производство ни носи големи доходи от единица площ. Всички зеленчуци берем навреме и при много добро качество и редовно намираме пазар за продажбата им.

Не без значение е и фактът, че между звената в бригадата ни съществува задружен колективен живот. Преди да вземем някакво решение, ние добре обмисляме, разглеждаме го от различни страни, но решим ли един път, по-нататък решението непременно се изпълнява. Редовните производствени съвещания, навременната и компетентна помощ на агронома ни предпазват от грешки, а допуснатите понякога слабости бързо се отстраняват.

Занапред, работейки по почина на Ловешки окръг, ние няма да скъпим сили, за да предадем нашия опит на другите зеленчукови бригади, като ползуваме съществуващо всичко хубаво и положително и от тяхната работа.

Стоян ГЕОРГИЕВ
бригадир на зеленчуковата градина в с. Раданово, ТКЗС с. Полски Гръмбеш

в-к „БОРБА"
Стр. 3, бр. 145, 4. XII. 1962 г.

ЖИВА ИСТОРИЯ

„Да изучим историята на родния град! Да издирим хора съвременници на миналото и ги помолим да разкажат спомени!" — ето това бяха задачите пред пионерските отреди на дружина „Младен" в гр. Елена. И както и в живота, инициативните са най-щастливи. Хубава среща организираха пионерите от X отред. Те узнаха, че в горния край на града, на ул. „Стефан Петков", живее 99-годишната баба Цана Инджова, съвременичка на Освободителната руско-турска война.

В дните пред Освобождението на гр. Елена ние се озовахме пред бяла двуетажна къща. Посрещна ни самата баба Цана. Изненадахме се от бодрия ѝ вид, от нейната държавливост. Правата ѝ фигура, засмяното ѝ старческо лице с лек руменец и черни очи говореха като за една запазена жена.

Тя вежливо ни покани да влезем в къщи. Тук пионерите я замолиха да разкаже за турското робство, за боевете около града.

— Ох, те годините ми са много, баби, и много неща из живота си съм забравила, — започна тя, — но това, за което ме питате, не се забравя. Ще ви го разкажа и вие да го знаете и разказвате.

И тя надълго и нашироко ни говори как турците измъчвали българското население, особено след Априлското въстание. Разказа ни за първата обиколка на Левски из България и как нейният девер Матея му посочил пътя за Търново, заради което бил прибран в конака и затворен 3 месеца в Капиновския манастир.

— Когато русите минаха Дунав, турците се озвериха и отдадоха на грабеж. Аз бях тогава на 14 години и с други деца ходехме по „Бърдото" (възвишение, северно от град Елена) да слушаме топовните гърмежи от боевете.

Било Петровден, когато след превземането на гр. В. Търново, русите се отправили към гр. Елена. Изплашени и почувствували края на своя агаллък, турците запалили конака, разграбили дюкяните и избягали.

— Тогаз дойдоха русите. То бяха големи радости, веселби, свиреха музиканти. Радвахме се, защото ни освободиха. Те донесоха захар, гас, платове. Помня като днес как изсипаха една камара жълтици върху рогозка и даваха по една на ония, които им перяха, чистеха, — говореше с радост старата жена.

Баба Цана разказа как населението се включило да копае табии (окопи) около града, как хората си отдъхвали и живота се нормализирал. Но тя не отмина да отбележи и успокоението, което настъпило сред командуващите руските части, особено когато посрещали генерал Мирски. Това използували турците, които настъпвали от изток. Въпреки отпора, който дали руските части на Марянската дъбрава, те били разбити и трябвало да отстъпят.

Започват тежки дни за населението на Елена и околните села. По нареждане на руското командуване населението се отправило към Горния боаз.

— Мама напълни един чувал с татюви ризи и други дрехи, два бакъра с тесто, което аз бях месила и потеглихме. На мене дадоха да водя двете си по-малки братчета. Улиците бяха задръстени от хора, коли и добитък. Един руски войник, това няма да забравя, накара един българин да ни натовари на колата си. Но българинът се противеше, не искаше. Тогава руснакът наруга нашенеца, натовари братята ми и мене. От височината към Яковци наблюдавахме как турците на коне с маждраци нападат малобройните руски части. Тук около днешния паметник загинаха много руски войници. Но те падналите руси, дали живота си за освобождението на града.

За интересния разказ и за старите песни, които баба Цана ни изпя, пионерите благодариха и поднесоха скромен, но от сърце подарък. Разделихме се доволни, с обогатени знания и пораснало чувство на гордост от героичните подвизи на братята освободители.

Йордан ТОПАЛОВ

Емил Камиларов — гост на В. Търново

Бе преди повече от една година. На състоялия се от 3 до 10 октомври в Генуа, Италия традиционен международен конкурс за цигулари на името на великия италиански цигулар Николо Паганини, известният български цигулар Емил Камиларов показа своето голямо майсторство и пожъна изключителни успехи. Международното жури отсъди единодушно първата награда на конкурса „Паганини" на нашия именит цигулар.

След него се класираха участниците от САЩ, Филипините, Франция и Италия.

Камиларов спечели и особената чест — на тържествения заключителен концерт, съгласно правилника на конкурса, да свири с цигулката на маестро Паганини в двореца Турски.

Успехът на Емил Камиларов бе успех и на българското изпълнителско изкуство. Първият българин спечелил „Голямата награда Паганини" бе той.

„Завръщайки се в родината, заяви Камиларов, аз съм радостен и горд, че изпълних отговорната задача и името на България е на първо място в този голям международен конкурс. Трябваше да се състезавам с 24 кандидати от различни страни. Никога не ще забравя момента, когато в тържествената зала на замъка Андреа Турски ми бе предадена цигулката на Паганини".

Емил Камиларов е лауреат на Димитровска награда, носител на международни награди. Възпитаник е на Ленинградската консерватория, където през 1955 година е получил званието „Кандидат по музиковедските науки".

Освен в нашата страна, концертирал е с голям успех в СССР, Полша, Чехословакия, Италия, и други страни.

Припомняме си тези неща, защото утре на 5 декември, скъп гост на В. Търново е именитият цигулар Емил Камиларов. Голямо щастие за жителите на града е, че те ще видят високата класа на инструменталиста и артиста Камиларов.

В програмата: Тартини — „Соната ла миньор"; Хендел — „Пасакалия"; Шостакович — „Пасакалия"; „Бурлеска"; Изаи — „Соната №6"; Паганини — „Капричии 1, 5, 9"; „Кампанела".

На рояла — Савка Попова — Маркова.

Концертът ще се състои в салона на Дома на Народната армия от 19,30 часа.

КИНО

„Нашият общ приятел"

Да обичаш хората, да бъдеш внимателен с тях, да ги учиш не само как да работят, но и как да живеят, да направляваш техните помисли и стремежи, да се интересуваш от техните нужди, мъки и радости, да им помагаш, когато е необходимо, — това са въпроси, които се разискват по събрания и конференции, в много партийни и правителствени документи. По тях се пише в литературата, изясняват се със средствата на изкуството. Тази тема е често обект на съветското киноизкуство. В това отношение незабравими ще останат филмите „Чисто небе", „Битка по пътя". Това е тема и в новия съветски филм „Нашият общ приятел".

Главният герой на филма е Прохор Корниец. Прохор е агроном, но от една година е партиорг на колхоза. И оттогава прозорецът му свети почти до зори. Все пише, чете и мисли. Мисли Прохор вече не само колко зърно ще даде Кубанската степ, а за живота, за хората, за тяхното щастие. . . А колко сложно е всичко наоколо: Уж всичко знаеш за човека, но, щом надникнеш по-дълбоко в душата му, ти го виждаш друг. Колко още горчивини има в живота! Колко още трябва за щастието! А нима могат всички да бъдат еднакво щастливи? Всеки, освен общото, има и свое, лично щастие, свои мъки, радости. . .

„Нашият общ приятел" — така наричат всички Прохор. И това не е даром. Със своята скромност, откровеност, прямота Прохор спечели симпатиите на всички.

Плодовете от работата с хората са налице. Навред кипи живот.

Правдиво авторите на филма показват, че този устремен живот напред към комунизма се преплита със сложната съдба на отделните хора. Парторгът Прохор Корниец е женен, има едно дете. Но той се влюбва силно, обиква телчарката Лиза Горловая, девойка с чиста и смела душа. И Лизка отдавна го обича, но крие своите чувства.

И тук възниква конфликт, чието решение предизвиква много въпроси:

Та нима парторгът няма право на лично щастие? Правилно ли постъпват местните ръководители, когато изгонват Лизка от колхоза, за да запазят авторитета на своя „общ приятел"? Нима има два морала — един за ръководителите и друг за обикновените хора? Защо Прохор, след като се връща от командировка и научава истината за изгонването на Лиза, не се разбунтува срещу неправдата, не защищава своята любов?

А може би любовта трябва да отстъпи място на дълга пред семейството, на дълга пред другарите, които те почитат и уважават?

Спор ще предизвикат и другите образи, като комсомолският организатор Машенка, Володя Лукиянюк и др.

Отговор във филма не се дава. Нека всеки за себе си намери правия отговор.

Б. Р. Филмът се прожектира в кино „9 септември" — В. Търново от 3 до 9 декември.

БОРБА Спорт · Спорт · Спорт

„ЛОКОМОТИВ" — „АКАДЕМИК" 4:1 (2:0)

При необичайни условия започна неделната среща за първенство на „Б" РФГ — Северна в Г. Оряховица между „Локомотив" и „Академик" от Свищов. Теренът на стадион „Д. Дюлгеров" бе изцяло под снежна покривка. Състезатели и зрители трябваше да търпят несгодите на щипещия северен вятър и почти неспирния снеговалеж. . .

Как заиграха отборите в тази непривична обстановка?

Гостите от Свищов още в първите минути започнаха да се бранят. Напред оставаше един, рядко по двама-трима състезатели. А това означаваше, че те преднамерено приемат играта в своето поле. Този тактически ход едва ли би могъл да се оправдае. На хлъзгавия терен не бяха изключени грешки на бранителите, пред вратата се пораждаха най-неочаквани ситуации. Много често пред нападателите на „Локомотив" се откриваше внезапно целият фронт на вратата!

Локомотивци едва дочакаха първия съдийски сигнал и се впуснаха в акция. Едно след друго се редяха критичните положения. Централният нападател В. Симеонов, изтеглен на втора линия, разпределяше умело и адресираше топката на съиграчите си. С техниката си отново блестеше Блъсков (11), а напред неудържим бе Божилов (8). В тази среща активно и полезно игра капитанът на отбора Богданов (6). В 24-та минута той намери пролука и изпрати топката в мрежата на Иванов (1,А). Преди това Блъсков изпълни технично непряк удар в наказателното поле, топката се спря пред заелия удобна позиция Божилов и той реализира. При 2:0 дойде почивката.

Играта не измени облика си и през второто полувреме. Божилов отбеляза трети гол, а в 32-та минута чрез Кулицов (10,А) и Блъсков отборите си размениха по един гол. Краят дойде при 4:1 за „Локомотив".

Ал. Георгиев

ТАБЛИЦА

за класиране на отборите на РФГ северна към 3. XII. 1962 „Б" г.

„Локомотив"	16	34:13	26
„Септември"	16	37:19	22
„Бенковски"	16	30:15	21
„Волов"	16	25:18	21
„Лудогорец"	16	19:20	21
„Ботев"	16	24:17	18
„Септ. слава"	16	32:21	17
„Чардафон"	16	29:20	17
„Етър"	16	27:24	15
„Спартак"	16	19:24	15
„Ватев"	16	19:24	14
„А. Кънчев"	16	22:36	14
„Чавдар"	17	23:29	13
„Кърпачев"	17	21:35	13
„Бурков"	16	16:33	13
„Доростол"	16	25:28	12
„Академик"	16	24:31	12
„Гигант"	16	12:21	12
„Бомбов"	16	15:25	10

В ЗОНА „ЯНТРА"

На първо място „Левски" — Лясковец

Завършиха състезанията от есенния полусезон зона „Янтра". Включените в нея дванадесет футболни отбора от В. Търновски и Габровски окръг водиха оспорвана борба за заемане на челно място в таблицата.

На първо място в групата завърши полусезона футболният отбор на „Левски" — Лясковец, който от 11 срещи е загубил само една, осем е спечелил и две е завършил наравно. Активът на лясковчани е 18 точки и 32:9 голово съотношение. Непосредствено след тях се наредиха младите футболисти от „Червено знаме" — Павликени. Те се гордеят с това, че са единственият отбор в групата без загубена среща. Павликенци имат една точка по-малко от водача в таблицата и голово съотношение 28:7.

В последните срещи стегнаха своите редици спортистите от „Левски" — П. Тръмбеш. Те извоюваха хубава победа срещу „Локомотив" — Дряново с 3:1 и завършиха 1:1 с „Владислав" — Джулюница. Тежка бе последната среща и на ДЗЗ — Г. Оряховица. С дряновския „Локомотив" горнооряховци играха в събота в Габрово (поради наказание на дряновци). Въпреки че превъзхождаха своя противник през втората част на срещата, те трябваше да се задоволят с една точка (1:1). Но тя изведе отбора от 7-мо на 5-то място в таблицата: след „Ц. Цанков" — Морава и пред „Левски" — П. Тръмбеш.

В по-неизгодно положение са отборите на Джулюница и Елена. Особено тревожно е представянето на „Вечвой". Отборът играе слабо както на собствен терен, така и при гостуване. Футболистите от „Вечвой" години наред са били на челно място в „А" окръжна група, извоювали са победи в тежки битки. Сили и възможности у тях има. Дълг на Окръжния съвет на БСФС е да се занимае отблизо със състоянието на отбора.

На нашите отбори от зона „Янтра" пожелаваме пълноценно използуване на зимния сезон.

* * *

ТАБЛИЦА

за крайното лкасиране на футболните отбори в зона „Янтра" за есенния полусезон 1962/1963 г.

1.	„Левски" — Лясковец	11	32:9	18
2.	„Червено знаме"—Пав.	11	28:7	17
3.	„Раковски"—Севлиево	11	34:15	16
4.	„Ц. Цанков"—Морава	11	19:19	13
5.	ДЗЗ — Г. Оряховица	11	14:17	11
6.	„Левски"—П. Тръмбеш	11	13:27	11
7.	„Г. Генев"—Габрово	11	21:14	10
8.	„Локомотив" — Дрян	11	15:18	10
9.	„Орловец" — Габрово	11	20:19	9
10.	„Владислав"—Джул.	11	18:23	9
11.	„Вечвой" — Елена	11	11:27	5
12.	ДМЗ — Габрово	11	12:32	3

Спортува ученическият колектив

Голяма крачка напред направи през тази година физкултурният колектив при Строителния техникум „Георги Димитров" във В. Търново. Тук партийните решения за разгръщане на масова физкултурна дейност намериха радушен прием. Съществуващите традиции на спортните команди на техникума бяха достойно продължени. . .

Разностранна е дейността на колектива. В неговите редове в активни физкултурни занимания са включени повече от хиляда и сто юноши и девойки. Няма задача, поставена в началото на годината, която утрешните техници да не са изпълнили. Така вместо предвидените 50, досега 53 души обкичиха гърдите си със значката ГТО — златна, 124 станаха носители на сребърната и 190 на бронзовата значка. Покрити са и 113 втори и трети мъжки спортни разреда, повече от 206 юношески, а 80 души покриха нормите БГТО. . .

Удълженото тридесетминутно междучасие в техникума се използува най-рационално. Навсякъде кипи оживление. Край волейболната мрежа топката лети от поле в поле. Разменят се бързи атаки и под баскетболния кош. Други групи изпълняват маршови физкултурни песни! За цялостната физкултурна дейност заслуга безспорно имат преподавателите по физическо възпитание Н. Панайотов, К. Кръстев и П. Русева. Те съумяват да насочват и подпомагат физкултурния съвет, в който са включени активно спортуващи комсомолци.

Но, ако трябва да посочим най-крупния успех на този голям колектив, това е осъществяването на една прекрасна инициатива: „Във всяка паралелка — отбори по спортни игри!". Да! Именно в паралелка, а не в клас! Това съвсем не е леко. Но и сега преподавателите срещнаха разбиране и съдействие от физкултурния съвет, „запалиха" се всички комсомолци. Във всяка паралелка бе излъчена оперативна тройка, в която се включиха инициативни младежи. Те отговаряха за съставянето и редовните занимания на представителните отбори. Най-често това са отбори по баскетбол, волейбол, хандбал. Игри, които се радват на стотици истински приятели в техникума! Асфалтовата площадка с две волейболни и едно баскетболно игрище и салонът при техникума, спортната база на комплекса „Юнак" пълноценно се използуват от отборите. Упоритата работа дава резултат. Сега в курсовете само по баскетбол са изградени 26 отбора!

Отборите на техникума по хандбал са градски първенци и на второ място в окръга. На едно от челните места са и лекоатлетите. Големи успехи постигнаха футболистите и волейболистите. Много от тях участвуват в представителните отбори на „Етър" и Спортната школа. . .

* * *

В неделя покритият със сняг спортен комплекс „Юнак" прие много млади гости. Да участвуват в турнира, организиран в чест на Деня на Конституцията и годишното събрание на физкултурния колектив, дойдоха баскетболните отбори от втори и първи курс. Осем състава започнаха оспорвана борба за излъчване на класовите първенци.

Снегът не смути младите. В първата среща баскетболистите от I „в" победиха I „г" курс с 28:5. И следващата среща започна на открито. Почти до края II „в" и II „а" играха под непрекъснат снеговалеж. Редовното време завърши наравно — 23:23. Продължението в закритата зала донесе победа на II „в" курс с 29:23.

След изиграване на финалните срещи, първенци (по курсове) станаха II „г" и I „в" курс, които не допуснаха нито една загуба.

Ал. ТОШЕВ

На международни теми

ИЛЮЗИИТЕ СЕ ИЗПАРЯВАТ

В началото на тази година държавният секретар на САЩ Дийн Ръск заяви: „Ние сме много окуражени от събитията в Конго". Изтеклото време показа, че американският държавник е лош пророк. Преди няколко дни агенция „Ройтер" съобщи опасенията на Вашингтон, че „централното правителство на г. Сирил Адула се клатушка и е твърде възможно да избухнат наново враждебни действия".

Преди година Дийн Ръск говореше самонадеяно за Конго. Сега гневно се оплаква от събитията в тази страна самият президент на САЩ Кенеди. Това височайше внимание, разбира се, не е продиктувано от любов към Конго, а от тревогата, обхванала новите господари на бившата белгийска колония.

И има от какво да се опасяват господата от Вашингтон. Само за една седмица за тях нещата в Леополдвил се обърнаха с главата надолу. Послушният до вчера конгоански парламент изведнъж се оказа в опозиция на правителството. С тяснолно болшинство народните представители гласуваха против въведеното от президента Касавубу извънредно положение. Единодушно парламентът в ултимативна форма поиска да бъдат освободени арестуваните депутати. И последният плесник, който парламентът нанесе на правителството, бе гласуваното недоверие, за което се изказаха повече от половината депутати.

Видели се в чудо от това неочаквано развитие на събитията, САЩ и сега прибягнаха до изпитаната маневра. От Вашингтон съобщиха, че отпущат нов заем на Конго в размер на 25 милиона долара. Но ще успеят ли доларовите магнати с блясъка на новите сребърници да заглушат надигащия се гняв на Конго? Едва ли, след като това не им се отдаде с вложените досега в правителствените каси 80 милиона долара.

Твърде далеч отиде политическата криза на режима и икономическата безизходица в Конго, за да може да се лекува с американски заеми. Илюзиите на отвъдокеанските неоколониалисти и техните конгоански орудия, че след убийството на Лумумба и незаконното заточение на неговия последовател Гизенга лесно ще могат да яхнат народа на тази страна, бързо се изпаряват. В първия момент мнозина от политическите дейци на Конго се изплашиха, а някои и се предадоха. Но наглите домогвания на империалистите отвориха очите на конгоанските патриоти, ратуващи за свободата и единството на своята родина. И те видяха, че вместо към единно Конго планът на ООН за нова конституция и за „федерация от държави" води страната до разпокъсване и превръщането ѝ в лесна плячка на колониалистите.

Сега президентът Кенеди и белгийският външен министър Спаак в съвместна декларация „ускоряват" сепаратиста Чомбе. Но за всеки е ясно, че това е нова диверсия, целяща да заблуди конгоанския народ, след като повече от три години те с паче перо галят този скъпо платен изменник. Ако сега кучето и котето, т. е. САЩ и Белгия се сдружават, това показва, че здраво ги е притегнал конгоанският чепик.

Американските радетели за „демокрация" за твърде кратко време разкриха лика си на душители на свободата. Днес в затворите на Конго гният видните политически дейци, членове на парламента и сената, които смело продължиха делото на Лумумба, като Гбение, неотдавнашен министър на вътрешните работи и председател на партията на национално движение на Конго, Мидибуро, Тудуайндуа и десетки други.

Големи изпитания преживя народът на Конго. Картината на пълното политическо безправие се допълва с икономическата разруха на страната. „Вместо обещаното процъфтяване, — пише кореспондентът на „Правда" в Леополдвил Колесниченко, — в Конго се чувствува остър недостиг на най-необходимите продукти. . . Застой в промишлеността, разстроени финанси. . ."

Това са плодовете на американската намеса и на западната демокрация, присадена върху окървавената снага на Конго. Конгоанският народ вече усети техния горчив вкус. И всички опити той да бъде залъган с нови обещания ще бъдат напразни. Продажната реакционна клика, която сега крещи: „чистка в парламента", „да се разтури парламентът" издава безсилието на поддържания с външна помощ режим на правителството на Адула. Неустойчивите и лековерните до вчера, днес вече проглеждат. Конгоанските патриоти, които на собствен опит се увериха, че единственото спасение за техния народ е да вървят по трудния, но славен път, посочен им от Лумумба, ще намерят сили да изведат до успешен край борбата за свободно и единно Конго.

П. КАРАДЕЛКОВ

ОБЯВА

СП „Комунални услуги" — В. Търново сектор „УКРАСА" изработва всички видове плакати, плакатни портрети, лозунги, фирмени надписи, ориентировъчни табелки за учреждения, предприятия, ТКЗС и други организации, обзавеждане на сцени, уреждане украса за чествувания, празненства и други.

Ползувайте услугите на сектор „УКРАСА", който се намира на улица „Христо Ботев" № 25, телефон 37-49.

От предприятието

ОТПК „ВТОРА ПЕТИЛЕТКА" гр. Павликени

ТЪРСИ

човек със средно или висше образование-техническо — за групов майстор на металния отдел с месечно възнаграждение от 80—95 лева.

От кооперацията

1—1

Справочник на читателя

Телевизионните предавания от Букурещ

ВТОРНИК, 4 ДЕКЕМВРИ: 19,00 ч. — Телевизионен преглед; 19,15 ч. — Предаване за децата; 19,30 ч. — Детски филм „Слънцето, водата и кученцето"; 19,40 ч. — Наука и техника; 20,00 ч. — Театър „Матеяш Джискара" от Мориц Зигмунд.

СРЯДА, 5 ДЕКЕМВРИ: 17.00 ч. — Предаване за работническите колективи и лека музика; 19,00 ч. — Предаване за селото и народна музика.

ЧЕТВЪРТЪК, 6 ДЕКЕМВРИ: 19,00 ч. —Телевизионен преглед; 19,15 ч. — Балет за учениците; 20,15 ч. — Рисуван филм „Тримата мъже"; 20,25 ч. — Съветският игрален филм „Момичетата."

СЪБОТА, 8 ДЕКЕМВРИ: 19.00 ч. — Телевизионен преглед; 19,15 ч. — Предаване за децата: „Шоколад с лешници", повест; 19,30 ч. — Детски филм „Разказ за играчките"; 19,50 ч. — Из живота и творчеството на Римски—Корсаков; 21,00 ч. — Пред кулата; 21,10 ч. — Филмирани сценки от творчеството на И. Л. Караджале „Голяма горещина" и „Господин Гое; 21,40 ч. — Нови песни на леката музика.

ВНИМАНИЕ!

НОВО! НОВО!

ГТП „НАРМАГ" — В. ТЪРНОВО

ОТКРИ НОВ ДЕТМАГ

на ул. „Г. Димитров" до ресторант „Москва". В магазина се продават всички видове детски играчки, детски обувки, трикотаж, готови детски облекла от най-разнообразен асортимент и високо качество.

ГРАЖДАНИ! Посетете магазина, където ще намерите всичко необходимо за вашите деца. Не забравяйте, че НОВАТА ГОДИНА наближава, направете навреме вашите покупки!

АДРЕС НА РЕДАКЦИЯТА: Вестник „Борба" — В. Търново ул. „Васил Левски" № 11. ТЕЛЕФОНИ: Гл. редактор — 24.58, зам. гл. редактор — 25.26, отдел „Партиен живот и пропаганда" — 25.27; отдел „Народно стопанство" — 24.59; отдел „Култура и бит, хумор и сатира" — 31-43; счетоводство — 32.59; канцелария — 31.25; коректори и дежурен редактор 24.89