ОКР. БИБЛИОТЕКА гр. ТЪРНОВО Деп

ПРОЛЕТАРИИ ОТ ВСИЧКИ СТРАНИ, СЪЕДИНЯВАЙТЕ СЕ!

БОРБА

ОРГАН НА ОКРЪЖНИЯ КОМИТЕТ НА БКП, ОКРЪЖНИЯ НАРОДЕН СЪВЕТ И ОКРЪЖНИЯ КОМИТЕТ НА ОТЕЧЕСТВЕНИЯ ФРОНТ — В. ТЪРНОВО

Излиза три пъти седмично

Год. XX, бр. 68 (1979) | В. Търново, петък, 5 юни 1964 г | Цена 2 стотинки

В ЧЕСТ НА 20 ГОДИШНИНАТА НА 9 СЕПТЕМВРИ 1944 ★ 1964

ВСЕКИ НА СВОЯ ТРУДОВ ПОСТ С ПРЕИЗПЪЛНЕН ПЛАН, С ИЗПЪЛНЕНО ОБЕЩАНИЕ!

ДА СЕ УСКОРИ ОКОПАВАНЕТО!

Тази пролет честите превалявания забавиха обработката на селскостопанските култури. Но въпреки това, там където ръководствата и селскостопанските специалисти бяха по-оперативни и създадоха добра организация времето не попречи. В тези стопанства като се използуваше за работа всеки хубав ден, като се мобилизираха работни..ите и служителите, не само че не се изостана, но прореждането и окопаването се извършиха в най-благоприятните срокове.

Преди два дена стопанствата от окръга приключиха второто окопаване на слънчогледа и захарното цвекло. Караисен, Масларево, Овча могила и Церова кория окопаха и царевицата втори път. В някои кооперативи, обаче, все още няма пълна мобилизация за бързо и качествено приключване на тази важна задача. Във Върбовка, например, са окопали едва една пета част от площите, в Долна Липница от 8000 декара само 750, а в Еленския край още не са започнали.

Още не е късно да се огледа работата, да се прецени темпът и без отлагане да се ускори окопаването.

Комсомолките-телчарки Радка Трендафилова и Веска Спирдонова от кравефермата окръжен първенец в с. Стражица и този път с удоволствие приготвят млякото за храна на телетата.

Вече около година измина откак са излезли от вратите на гимназията, а работата им е на опитни и обичащи професията си животновъдки.

НАПРЕГНАТИ ДНИ

След продължителните валежи през май сега слънцето припече силно, земята изпръхна и се създадоха много добри условия за работа в полето. Затова от сутрин до вечер кооператорите и механизаторите от ТКЗС — Ресен работят по блоковете. Особено старание полагат механизаторите, които поеха задължение да работят по примера на съветския механизатор В. Я. Первицки. Техните блокове с царевица са окопани навреме.

Тъмнозелените растения на захарното цвекло отдавна покриха черната угар и вече наливат едри глави. Почвата във всички посеви е чиста от плевели и добре разрохкана.

Упорито се трудят и градинарите. Ранните домати и пиперът са вече подредени, окопани и се очакват първите плодове. Особено добре се изпълнява планът за парниковите зеленчуци. От краставиците градинарите взеха 50 000 лева при план 48 000 лева за годината.

И. ДЕНЕВ

В БОРБА С ЖИТНАТА ДЪРВЕНИЦА

От два дни самолет ЕЛ-ЗЕТ-303, с командир Чиракчиев пръска с препарата тиофенит житата на ТКЗС „Първи май" в с. Обединение. Целият екипаж на самолета полага голямо усърдие за бързото и качествено изпълнение на важната задача в борбата с житната дървеница.

За упоритостта на тези сърцати мъже най-убедително говорят фактите. Още първия ден те направиха 24 курса и напръскаха 2400 декара пшеница и ечемик, като на всеки декар разпръснаха по 10 литра разтвор.

Специалистите на стопанството ръководят правилната дозировка на разтвора и следят за ефекта от мероприятието.

Й. КАРАНЦАЛИЕВ

ГОТОВИ ЗА ЛЯТНАТА КАМПАНИЯ

Броени дни остават до прибирането на есенните култури. Това е една от най-напрегнатите и отговорни кампании.

В окръга през тази година трябва да се пожънат над 800 000 декара пшеница и ечемик. Всички площи, годни за работа с машини, трябва да се приберат механизирано. Средно за окръга се пада всеки комбайн да ожъне по 2200—2300 декара. Но в различните стопанства тия цифри са различни и някои от тях будят основателно безпокойство. ТКЗС в П. Сеновец, Обединение, Лясковец, Карансен, Джулюница и други трябва да натоварят комбайните си с по над 3000 декара. При това положение е ясно, че тия стопанства със собствени сили не могат да се справят срочно с отговорната задача, а ще бъде необходимо да им се окаже помощ с комбайни от други окръзи. Същото се отнася и за редица още стопанства, които трябва да прибират по повече от 2200—2300 декара на комбайн.

С оглед да се изнесе периодът на жътвата с няколко дни по-рано, без да се изчаква пълната зрялост на ечемика и пшеницата, е необходимо да се обърне особено внимание на разделната жътва. Големите й предимства вече са известни — намаляване загубите от разпиляване, по-добре овършаване на класовете, значително увеличаване производителността на комбайните. При нея отпада необходимостта от сушене на зърното, а оттук се намалява и себестойността му. Освен това разделната жътва може да се извършва и във влажно време, когато комбайните не могат да работят. При положение, че се натоварят виндроуерите само с по 1500 декара, то около 30 на сто от есенниците ще бъдат прибрани по този начин.

За избягване на миналогодишните грешки е необходимо специалистите на място да преценят на кои блокове е възможна разделна жътва. Те трябва да определят и оптималната височина на жътвата, която в никакъв случай не бива да надминава 18—20 см, за да се избегне лягането на откосите по земята. Вършитбата на откосите трябва да започне 3—4 дни след жътвата с виндроуер и в никой случай да не се отлага след завършване на цялата жътва, както това става на редица места. В този случай откосите полягат на земята, трудно се подбират и много класове се разпиляват.

Разделната жътва е и едно от най-важните средства за борба с житната дървеничка. Чрез изнасяне периода на жътвата напред, ние ще попречим за изхранване на дървеничката. Чрез по-ранното прибиране се намаляват и убожданията на зърната от дървеничката и се получава зърно с по-добри хлебопекарни качества.

Не по-малко внимание трябва да се отдели и за подготовката на зърноплощадките. Чести са случаите, когато поради затрупване със зърно, до което се стига от неприлагане на разделната жътва, са спира работата на комбайните.

При прибирането на сламата и почистването на блоковете, освен волокушите, ще вземат участие сламопреси — подбирачи и стогометатели. Включването в работа на тези машини трябва да стане още в началото на кампанията, за да се използува пълно капацитетът им, а не да се изчаква привършването на жътвата. Голяма част от сламопресите, които ще работят, са родно производство. На тях трябва да се извършват необходимите регулировки, тъй като се получават от завода нерегулирани. В противен случай те не могат да се използват пълноценно. Много важно условие за правилната работа на сламопресите е телът за връзване на балите да бъде добре навит. За целта е необходимо всяко стопанство да си изработи приспособления за навиването му.

Въпреки че на всички ръководители е известно, че изправността на комбайните е решаваща за бързото прибиране на реколтата, не навсякъде се вземат мерки в това отношение. В ТКЗС с. Драгомирово, например, от 12 комбайна са готови само 4, в Полски Тръмбеш от 12 едва 5, в Ресен от 11 — само 2, Върбовка от 11 — 5, Сухиндол от 9 — 3. Лошо е положението в МТС в Стражица и в гр. Елена, както и други стопанства. Добри грижи положиха ръководствата на ТКЗС по ремонта на комбайните в ТКЗС Камен, П. Сеновец, Самоводене, Карансен, Лясковец, Михалци и други, където комбайните са в боева готовност.

Поради малкото време, с което разполагаме до започване на жътвената кампания, трябва да мобилизираме силите си за подготовка за образцово прибиране на реколтата и в чест на юбилейната 20-годишнина да изпълним тази високопатриотична задача в най-кратък срок!

ДВОЙНАТА РАДОСТ ЗАДЪЛЖАВА

В сряда две хубави вести споходиха колектива на керамичната фабрика „Бъдеще" в с. Бутово. Спечелено е знамето на Окръжния народен съвет и Окръжния съвет на професионалните съюзи, а също така и съревнованието с ДИП „Строителни материали" — Велико Търново.

Голямата радост събра на мило тържество много производственици и служители от цеховете в Бутово, Павликени, Овча могила, Бяла черква и Михалци. Тук беше зам. председателят на Окръжния народен съвет др. Пенчо Първанов и други.

Аленото знаме на доблестта идва тук заслужено. През първото тримесечие, в сравнение със същия период на миналата година, колективът е дал на народното стопанство продукция в повече за 95 000 лева. Това са близо 4 милиона тухли и 120 000 керемиди.

— Тоя успех не е случаен — ка за директорът на предприятието Димитър Кърджиев. И той изтъкна, че това се дължи на подобрената организация, на пълната мобилизация на силите, на подобрената техническа въоръженост, като някои от дублиращите се операции са съкратени. Не може да се отрече и приносът на техническия прогрес, на който се обръща пълно внимание. Сега тук се произвеждат над 28 вида керамични изделия и постоянно се увеличава кухинността, която за отделни видове продукция е 50 на сто.

Връчвайки знамето др. П. Първанов пожела на колектива и за в бъдеще да върви в първите редици и да множи славата и доблестта си.

Ил. ПЕТРОВ

* * *

Младият и амбициозен трудов колектив на завод „Георги Терзиев" — гр. Свищов вплете във венеца от хубави дела за юбилейния ден една мирна трудова победа.

Той е удостоен с преходното червено знаме на Окръжния народен съвет и ОСПС за постигане на най-ниска себестойност и най-високо качество на продукцията. При планирано снижение за първото тримесечие 1.52 на сто, беше реализирано 3.60 на сто, а планът за печалбата бе изпълнен 116.7 на сто.

В Окръжния комитет на Отечествения фронт

СЪВМЕСТНАТА РАБОТА С НАРОДНИТЕ СЪВЕТИ

Постановлението на Централния комитет на БКП и Министерския съвет от 22 май 1964 г. за по-нататъшното развитие на социалистическата демокрация и подобряване работата на народните съвети насочва към **най-тясно свързване дейността на народните съвети с населението, към всемерно засилване на обществения контрол върху дейността им, към най-широко развитие и укрепване на новите форми на обществени начала, повишаване ролята на сесиите, активизиране на постоянните комисии и съветниците, най-редовно отчитане на народните съвети, техните органи и дейци пред населението.**

Към това бе насочена и работата на Пленума на Окръжния комитет на Отечествения фронт във Велико Търново, състоял се на 3 юни в залата на Окръжния народен съвет.

Секретарят на комитета **Марин Митрев** прочете доклад за съвместната дейност на Отечесствения фронт и народните съвети във Великотърновски окръг. В доклада бе разгледано състоянието на организационно-масовата, политико-просветната и стопанската работа и преди всичко стила и методите за провеждането й. Същевременно се дадоха насоки при решаване на новите задачи в светлината на постановлението усилията да се напрегнат главно в **две направления: издигане съзнанието на трудещите се с оглед повишаване на активността и участието им в управлението и по-пълно мобилизиране усилията на целия народ в изпълнение на конкретните стопански задачи.**

С конкретни примери от Павликени, Сухиндол, Карансен, Беброво и други общини се посочи голямата роля на **самоинициативата на народните съветници,** които умело ползуват помощта на отечественофронтовските ръководства и организации за решаване на конкретни стопански, благоустройствени и други задачи.

Изтъкната бе голямата полза от редовното провеждане на **срещите с избирателите,** които служат често пъти като регулатори на дейността на народните съвети. Това се потвърждава от практиката на народните съвети в Джулюница, Полски Сеновец, Лясковец и на много други места в окръга. В Павликени членовете на изпълкома на Градския народен съвет и на бюрото на Градския комитет на Отечествения фронт са организирали среща с трудещите се от предприятията, кварталите в града, на която избирателите са направили много предложения, посочили са редица недостатъци по жизнени за тях комунално-битови въпроси. Това се е отразило благотворно върху дейността на съвета.

Когато съветниците участвуват активно в дейността на низовите отечественофронтовски организации, тогава и срещите им с избирателите минават по-полезно и помощта на организациите за осъществяване на стопанските и другите задачи е по-чувствителна. Например съветникът при 46-та низова организация във Велико Търново Петър Георгиев се включва активно във всестранната дейност на организацията. И постиженията на организацията са много добри. Но има съветници, които не поддържат връзка с низовите организации на Отечествения фронт, не се срещат с избирателите. А комитетите на Отечествения фронт и народните съвети търпят тяхното бездействие.

Докладчикът подчерта голямата роля на **добрата съвместна работа на бюрата на комитетите на Отечествения фронт и изпълкомите на народните съвети.** Това се разбира добре на повечето места. Но в Драганово, например, през цялата 1963 година не е проведено нито едно съвместно заседание.

По-нататък в доклада се наблегна на **публичността на сесиите на народните съвети, на по-голямата активност и творческа дейност на постоянните комисии и активите към тях,** като отлични форми за осигуряване участието на народа в управлението, в решаването на задачите и проблемите на района.

Другарят Митрев говори и за **значението на обществения контрол,** проявяван не само чрез комисиите за обществен контрол, но и в събранията на организациите, в срещите с избирателите.

Не бе отмината **ролята на отечественофронтовските организации в борбата за комунистическото възпитание на трудещите се.** Изтъкнат бе положителният опит в дейността на кварталния комитет на Отечествения фронт при **кв. „Васил Коларов" — Велико Търново.** Под ръководството на партийното бюро той разработва и подема почина **„В нашия дом, на нашата улица, в нашия квартал да няма ученици, младежи и граждани с некултурни и противообществени прояви!"** Низовите организации редовно разглеждат проявите на младежите, учениците и гражданите и ги подпомагат да отстранят своите недостатъци, да подобрят своето държание в обществото.

Към много комитети в окръга има изградени **комисии за контрол на поведението и бита на учащите се,** които оказват много добра помощ. В Карансен, например, не остава незабелязана нито една простъпка на ученик — дотолкова този въпрос е станал обществено достояние. Разглеждането на простъпките на учащите се на събрания на низовите организации на Отечествения фронт подтиква родителите да повишат контрола над своите деца.

Разгледана бе **съвместната дейност за подобряване работата на народните читалища в окръга,** за мобилизиране на трудещите се за благоустрояване на селищата, залесяването, изпълнението на стопанските задачи, развитието на личното животновъдство, изкупуването на селскостопански произведения, брането на билки, събирането на вторични суровини и т. н.

Докладът предизвика оживени разисквания. В десетината изказвания се говори главно за формите на съвместната работа, отправи се критика по някои въпроси към Окръжния комитет на Отечествения фронт и към Окръжния народен съвет.

Секретарят на Националния съвет на Отечествения фронт **Ангел Шишков** даде добра оценка за работата на пленума. Той изясни някои въпроси от новото постановление и съобщи, че на предстоящата сесия на Народното събрание новите положения ще намерят място в измененията на Закона за народните съвети. Но, каквито и да са измененията на закона, новите положения за разширяване на социалистическата демокрация, — каза той, — главното си остава как хората ще ги претворят в живота. Другарят Шишков пожела още по-полезна работа, за да бъде Великотърновски окръг винаги в първите редици.

В изказването си **кандидат-членът на ЦК и секретар на Окръжния комитет на БКП Димитър Стоянов** се спря на някои недостатъци, допускани в досегашната работа, като посочи конкретни примери. Той изтъкна, че за формите на работа се говори много на пленума, но за съдържанието — малко. Сега е нужно тия форми да се изпълнят със съдържание, отговарящо на новите задачи, поставени от Майския пленум на ЦК на БКП и от новото постановление на ЦК на БКП и Министерския съвет. Съществуващият на много места формализъм в работата трябва да се гори с нажежено желязо, да се воюва против търпимостта на недостатъците, против срастването, привикването с тия недостатъци. Другарят Стоянов изказа увереност, че кадрите в окръга са в състояние да подобрят значително съвместната работа на Отечествения фронт и народните съвети за решаване на големите задачи, поставени от Осмия конгрес на БКП.

След като прие мероприятия по доклада, пленумът изслуша оценка за изпълнение решенията на Окръжния комитет на Отечествения фронт от 1962 г. за по-нататъшно подобряване на политико-възпитателната работа на Отечествения фронт сред жените, прочетена от другарката **Кунка Симова,** член на бюрото на комитета. Оценката бе единодушно одобрена.

С това работата на пленума завърши.

Част от бившите народни партизани от Горнооряховския отряд, взели участие в тържествата на м. „Ябълково".

Пусковите обекти — в срок!

Изоставането не буди тревога

На всички е известно, че строителите и монтажниците от Стройрайон — В. Търново имат опит и знания. Неведнъж е била подчертавана и необходимостта те да бъдат използувани най-правилно, за да се преодоляват трудностите, които могат да възникнат по време на строителните работи. Това е особено наложително сега. В чест на юбилейната 20-годишнина от победата на социалистическата революция, търновските строители да излязат достойни победители от борбата за срочното завършване на пусковите обекти.

Но вероятността за благоприятния изход от тази борба, сега по-малко от месец преди края на първото полугодие на юбилейната 1964 г. буди съмнение. Според досегашните и предварителните данни от всичко 8 лимитни обекта — 5 ще бъдат завършени около определения срок! И останалите ще бъдат завършени, но сега никой с точност не може да определи дали с 10 дена, или с месец ще бъдат забавени.

Причините за това положение са известни и не са нови. И затова е имало възможност по-голяма част от тях да бъдат избегнати или преодолени по-навреме.

Например, два от осемте пускови обекта за полугодието са едропанелните жилищни блокове в северозападната част на града. На единия остава да бъдат довършени паркета, мозайката, бояджийските и други видове работи. Външните мазилки са напълно готови. Даже работнички вече почистват стъклата на прозорците и вратите. Но освен тези работи вътрешните мазилки и някои инсталации на втория блок още не са започнати. Това отсега подсказва че само за единия блок пусковият срок ще бъде спазен. За другия отсега е очевидно закъснението.

Наистина едропанелното жилищно строителство за Стройрайона е още новост, която сега се усвоява. Затова и обективните причини тука, които са налице, донякъде са оправдани. Но веднага трябва да се добави, че докато монтажът на един блок от 24 апартамента може да бъде завършен за един месец, то довършителните работи се проточват 4 и 5 месеца. Тази истина е разбрана и то доста бързо. Затова тя трябва да се има в предвид при изграждането на организацията на работата, при изработването на дневните графици и срокове. Тук има твърде благоприятни условия известни видове строително-монтажни работи да се извършват по акордния начин на заплащане. Налице е и такъв опитен технически ръководител като Георги Венков, а и монтажната „Бригада за комунистически труд" на Васил Генчев, мазаческите бригади на Иван Косев и Стефан Рупчев, които се борят за званието „Бригада за комунистически труд", имат добър опит. Това са солидни и опитни кадри, които могат по-добре и по-гъвкаво да се справят с всекидневните изненади по строителните площадки. Няма съмнение, че тогава резултатите ще бъдат много по-добри.

Обстоятелството, че срокът за единия обект няма да бъде спазен трябва да буди тревога, без да предизвиква паника. За съжаление липсва и едното и другото. С тези факти, ръководството на Стройрайона и всички обектови технически ръководители трябва да се съобразяват. Това особено много важи и за останалите два едропанелни и жилищни блока, които се строят по твърда договорна стойност и техният пусков срок е 9 септември 1964 година. Затова е наложително по-често да се преразглеждат успехите и несполуките, за да се обезпечи спазването на сроковете за пусковите обекти.

М. МАНОЛОВ

ПАРТИЙНАТА ГРУПА НА СВОЯ ПОСТ

Когато ме избраха за отговорник на партийната група, аз бях още съвсем млад комунист, нямах достатъчно партиен и организационен опит. Поради това срещах доста трудности. Те идваха и от това, че към машинната база „Хр. Камбуров" при Градския промкомбинат, освен дърводелския цех, има и отдели за метални услуги, леярна и др. Но благодарение на помощта, която ми оказаха другарите Иван Ботев, Иван Ивановски и други, можах сравнително по-бързо да навляза в работата си като партиен групов отговорник.

Към какво най-вече се сремя?

Преди всичко поставям на разглеждане такива въпроси, които да съдействуват за преизпълнението на производствените задачи. Сбирките на партийната група обикновено траят 20-30 минути. Имало е и случаи, когато те са продължавали повече. Партийното бюро не един път е обръщало внимание на комунистите, че има отдели и бригади, които могат да се борят за званието „Бригада за комунистически труд". Пионер в това движение в Градския промишлен комбинат бе една от бригадите на дърводелския цех, в която работех и аз. Правилно беше нейният опит да се пренесе и в другите бригади на отдела. И аз се заех с това.

Свиках партийната група, пред която ръководителят на коларския отдел докладва за работата на отдела. Оказа се, че е възможно да се включат повече бригади в движението за комунистически труд. Възложено бе на ръководителя на машинна база „Хр. Камбуров" и на председателя на цеховия профкомитет да проучат условията и излязат с конкретни предложения. От разговора с работниците в бригадата се разбра, че загубите, които имаха, се дължат до голяма степен на начина на заплащане. Това наложи да се потърсят други по-прогресивни начини. Предложено бе да се работи на чист доход. Предложението бе прието и в непродължително време даде добри резултати. След това сами работниците пожелаха да се борят за званието „Бригада за комунистически труд".

Тревожно беше положението и в леярския отдел, където загубите бяха големи. Не се изпълняваше и планът. Колективът не беше сплотен. Партийната група направи оценка на работата в леярната и натовари някои комунисти да анализират по-задълбочено причините и предложат мерки. Тези анализи показаха, че леярната не работи с пълен капацитет, за отливките се ползува само нов чугун, а това оскъпява продукцията. Тези недостатъци в продължение на 3-4 месеца бяха отстранени. Леярната заработи нормално и резултатите се подобриха. Това повиши активността на работниците и от изоставащ колектив, те вече постигнаха много добри резултати. От 5 тона отливки на месец по-рано, сега дават 15 тона. В леярския отдел преди нямаше партиен член. Партийната група си постави за задача да подготви и през настоящата година беше приет за кандитат-член един комсомолец. Колективът се включи и в движението за комунистически труд.

Преди повече от година между някои комунисти в партийната група се бяха създали лоши отношения. Те избягваха да си говорят, казали си бяха обидни думи. Партийната група своевременно видя това, събра се, разгледа причините за създадените отношения. Другарските бележки, които им бяха направени, дадоха резултат. Те вече добре се разбират и взаимно се подпомагат.

Нашият — дърводелският цех — бе изместен на друга, по-отдалечена от Машинна база „Хр. Камбуров" производствена площадка. Във връзка с това, по решение на партийното бюро бе изградена нова партийна група — само към дърводелския цех. Аз продължих да бъда партиен групов отговорник.

Още при преместването цехът срещна някои сериозни трудности и изостана с изпълнението на производствения план. Партийната група, която броеше 4 души (сега вече те са 5 комунисти), изискваше от ръководителя на цеха ежемесечно да я информира за изпълнението на производствения план и обещанията, за задачите за следващия месец. Заедно с него тя обсъжда мероприятията, които трябва да се осъществят, за да се осигури изпълнението на производствените задачи. На всички комунисти се възлагат партийни поръчения, свързани главно с изпълнението на производствения план, с разгарянето на съревнованието, с подобряването на работата в масовите организации и културно-масовата дейност.

Най-често причина за изоставането е ненавременното доставяне на дървен материал. За ранното зеленчукопроизводство на цеха беше възложено да произведе 28 000 парникови рами и то в определен срок — от началото на 1964 г. до 15 февруари. Докато преди това с наличните машини месечно се обработваха до 50 куб. метра дървен материал, то само за един месец и половина трябваше да се обработят 560 куб. метра. Такова напрежение дотогава не е имало. Трябваше да се приемат нови работници, да се обучават. Това беше трудно в суровите януарски дни и особено като се има предвид, че редица операции трябваше да се извършват на открито. Някои от новопостъпилите работници не можеха да издържат и напуснаха. В тези трудни дни партийната група се събираше по-често. На всеки десет дни ръководителят на цеха я запознаваше с изпълнението на плана, поставяше задачите, приемаха се мероприятия. В резултат на упоритата работа на комунистите планът бе изпълнен с чест.

Партийната група преди един месец направи оценка на рационализаторската дейност, тъй като в това отношение изоставахме. Предложи на стопанското ръководство да се изпратят опитни работници в сродно предприятие и да прочуват някои новости в дървообработването. След завръщането групата предложи някои организационно-технически мероприятия и дадоха 6 рационализаторски предложения. С тяхното осъществяване работата в цеха още повече ще се подобри.

Стана традиция в цеха да се честват рождените дни на работниците, да се закупуват и поднасят подаръци на встъпващи в граждански брак, да се събира членският внос в масовите организации без касиер, посредством кута на честността и други. Под ръководството на партийната група и с най-активното участие на комунистите се издава вестник „Работнически глас", който отразява успехите и недостатъците в нашата работа. За повишаването на патриотичното съзнание на работниците се организира колективно посещение на исторически места, където изтъкнати партийни ръководители ни разказват интересни моменти от историята на Партията. Посещаваме художествените изложби, кина, театри и други. Разбира се, в това отношение не всичко сме направили и партийната група ще положи усилия да се подобри още по-вече културно-масовата работа.

Партийната група, съвместно с цеховия профкомитет, обсъди възможностите на колектива за спечелване на паспорта на трудовата слава и юбилейната значка.

Основното в дейността на партийната група е изпълнението на възложените партийни поръчения. Когато определяме какви партийни поръчения трябва да се възлагат на отделните комунисти, партийната група изхожда главно от мястото, което комунистът заема в производството и от неговите възможности. Партийната група изисква строго да се спазва трудовата дисциплина от комунистите, да дават пример на останалите работници.

Имало е случаи, когато някой несъзнателни работници нарушават трудовата дисциплина, идват в пияно състояние на работа. Такъв случай имаше преди повече от една година. Млад работник, при това бригадир, се яви на работа пиян. Той веднага бе извикан пред партийната група, цеховия профкомитет и ръководството на цеха. Поговорено бе с него, дадени му бяха другарски съвети. Въпреки това той криво схвана помощта и не само, че не се поправи, а нанесе побой на свой другар. Това наложи да бъде освободен от работа. По предложение на партийната група бригадата бе оглавена от комунист. Работата в бригадата се подобри, а вярата в работниците се укрепи.

Партийната група не един път се е занимавала с младежите членове на ДКМС и много от тях са добри производственици, активно се включват в обществения живот на предприятието. Към нашия цех има 13 младежи, които до преди известно време членуваха в едно дружество, заедно с младежите от цеха за битови услуги. Това не позволяваше да се вижда и следи отблизо тяхната дейност. Партийната група предложи, и това се възприе, към дърводелския цех с наличните младежи да се изгради самостоятелно дружество, като за секретар бе избран кандидат-член на Партията.

Партийната група работи под контрола на партийното бюро и на някои наши сбирки присъствуват членове на партийното бюро, които ни дават ценни указания.

Иван КРЪСТЕВ
отговорник на партийна група в дърводелския цех на Градския промкомбинат — В. Търново

КОМУНИСТИТЕ ВИНАГИ И НАВСЯКЪДЕ НАЧЕЛО!

С успех се представи на Окръжния преглед във Велико Търново естрадно-сатиричният състав при ДЗЗ — Г. Оряховица.

ЛАУРЕАТИ И НОСИТЕЛИ НА МЕДАЛИ

Завърнаха се от София танцовият колектив и дамската вокална група при Дома на народната армия във В. Търново. Нямаше за тях посрещачи и те минаха незабелязано с останалите пътници. А колко щастливи бяха всички! Те се завръщаха от Столицата от Втория републикански фестивал на художествената самодейност на колективите при Българската народна армия, като лауреати на фестивала и носители на сребърен и бронзов медал. Не така лек бе пътят и на двата колектива, който ги отведе до тази висока награда. Много репетиции. Много пот се изля от младите танцьори и танцьорки, които под вещото и прецизно ръководство на своя ръководител Георги Кински усвояваха тънкостите и изяществото както на нашите, така и на чуждите танци. Сред многобройните колективи, участвували във фестивала от цялата страна, те се наредиха на второ място и получиха високата награда „Лауреат на Втория републикански фестивал", носител на сребърен медал.

Не по-малко са доволни и участничките във вокалната група при Дома, с художествен ръководител Мария Павлова. Ето какво прочете председателят на журито професор Георги Димитров от протокола на журитетната комисия, в която влизаха видни наши музикални критици и композитори: „Изпълнението на вокалната група се характеризира с мека звучност, чисто интониране, прекрас на дикция, отличен репертоар, нивелирана динамика". За тези свои качества групата се удостоява със званието „Лауреат на Втория републикански фестивал" и се награждава с бронзов медал.

Така самодейците защитиха достойно честта на нашия роден град.

Между многото наградени, които участвуваха в заключителния концерт на 25 май в Народната опера в София, бяха и танцовият състав и вокалната група към Дома на Народната армия във В. Търново.

Честита награда, приятели!

Нина Иванова

СВЕТЪТ МЕЖДУ КОРИЦИТЕ

ВРАТАТА СЕ ОТВАРЯ плахо. Едно русоляво момиченце, със сини като небето очи, с бяла жилетка и синьобелезникава роклички, потъва между света на корците. . .

През широкия прозорец на районната жп библиотека в гара Г. Оряховица нахлуват слънчеви лъчи. Топлият поглед на библиотекарката Иванка Донкова окуражава момиченцето. Стеснението му побягва далече. Пръстите му разлистват страница след страница. Изведнаж лицето на чавдарчето се оживява. Колко хубава книжка! С картинки — много, разноцветни, красиви. Даже и заглавието е толкова привлекателно — „Пролет" — народна песен. Калинка Иванова Русева изгуби търпение и се зачете:

„Що ми е мило и драго,
че се е пролет пукнала!
Белият вятър задухал
и всичко живо събудил,
бликнала трева зелена."

— Калинке, коя книжка си избра? — прозвънтя гласът на библиотекарката.

— „Пролет". Много ми хареса. Също като тази. — И посочи с ръка навън.

Докато Иванка Донкова вписваше заглавията на книжките в картона на Калинка, дойде четвъртокласникът Евгени Синигеров.

— Другарко! — наруши тишината Евгени. — Аз си избрах книжката „Приключенията в джунглите" от Виолет Метлей.

— Чудесно! — каза библиотекарката. — А ти, Симо? — обърна се към Симо Димов, който преди минута-две бе влязъл някак незабелязано и разгръщаше книгите.

— Мога ли да взема за дядо си книжка? Той иска да прочете „На живот и смърт".

— Браво, Симо! Все така се грижи за дядо си. Нали и той ти помага пък за други неща.

След малко младите читатели излязоха вкупом. Иванка Донкова се замисли. . . Колко хубав е светът между кориците! И младо, и старо с удоволствие гребе от голямата съкровищница на човечеството.

Пенчо КАРАЛИЕВ

НЕЗАГЛЪХНАЛ ЧУЧУР

ПОСИВЯЛ Е тежкият гредоред и люлчената песен отдавна е заглъхнала. Само тя, къщата, все тъй здраво лежи на каменистата почва, запазила оная самобитна прелест, която поражда размисъл. . .

Тих е чардакът и по дървените стълби не отекват стъпки. Застланият с шарени черги и козяци дъсчен одър е непокътнат.

Тежката букова врата очаква своите гости, за да се отвори и разкрие пред смаяния посетител един забравен свят на миналото. . .

Ето пустът — полутъмен и мрачен, дрешникът и кованата ракла, а насреща сводестата врата ще ви отведе в голямата стая — там, където се е родил Илларион Макариополски.

Над ниския одър и килима, запазил ярките си багри повече от две столетия, е спряна люлката на възрожденеца. Седем братя и две сестри. . . Многобройна челяд. Майката вечно будна, свита в единия ъгъл, тревожно е бдяла над рожбите си. Изгасналият сега свещник навярно е блещукал през нощите, а тя, сгънала на две, ще затвори за миг очи и, още непонесена от съня, ще рови дълго в паметта си делничните грижи.

Загаснал е огънят в камината. Софрата и бърдучето на нея, трикраките столчета стоят така, като че ли ей сега хаджи Стоян ще събере челядта си, ще разчупи погачата, и ще започне пръв, както му е обичаят.

Тихо е тук, заглъхнал е чучурът на ежедневието, няма го звънливият ромон на човешката реч. Но спомените оживяват. Ето там, в оная одая, са наредени чудни сребърни накити. Неволно представата за коюмджиите, за техните златарски работилнички, възкръсва и ви се струва, че дочувате звъна на малката наковалня, съскането на духалото, че виждате как пламъкът размеква метала и той се превръща в красива плетеница от цветя и плодове. Една извивка, втора — трета и... сватбеният накит е готов. Тежките пафти сякаш след миг ще пристегнат тънката булчина снага.

И отново се редят картини. Няма никой на язлъка. Сега на стените висят пейзажи, а отсреща, от голямото платно Илларион Макариополски произнася знаменитата си „Великденска реч". Решителният му поглед, набожно коленичилите богомолци, озарените им лица — това говори за силата на неговото слово, за смелостта, с която пренебрегва църковната догма и не споменава името на гръцкия патриарх. Знаменито събитие събудило националната ни гордост и горчива отплата. . . заточението.

В този дом, в 1863 година, лумва пламъкът на едно читалище, просъществувало вече цяло столетие.

В малката стая са подредени скъпи реликви: ръкописи от църковни книги с изящни венетки, дивидът със сажденото мастило от изгорени шишарки, пачето перо в него, а на стената — факсимиле от Дойновия препис на Паисиевата история — с отбелязана на него 1784 год. Зачервените очи на Дойно Граматик са се взирали във всяка буква, докато свещта догоряла в свещника и утрото пламвало неусетно в прозорците. Но сладка била радостта от умората и мисълта за достойния труд давала сили. . .

На таблото отсреща са ликовете на много наши просветители. Приближете се и прочетете! Под тях са имената на Петко Рачев Славейков, Добри Чинтулов, Добри Войников, Никола Козлев, Сава Катрафилов — минали през Еленското училище, основано през 1843 година от Иван Момчилов.

Излизаме от кьошка и се заслушваме в напевния шепот на еленската рекичка. Може би тя е подсказала ритъма на славянския химн „Върви, народе възроден". В тази къща се е родил един от най-добрите български сатирици, поетът Стоян Михайловски.

Ето ни в друга стая. Около стените — миндерлик и китени възглавници. Тук в тази стая, са духовните одежди на Илларион Макариополски. И отново факсимилета: „1841 година Илларион Макариополски, заедно с група ученици от атинската гимназия, основава македонското революционно дружество. . . В 1842 година бележитият възрожденец се свързва с Раковски и взема дейно участие в подготовката на въстанието на остров Крит". Погледнете това писмо на Макариополски до неговия брат. Подчертаните редове трудно се разчитат, но мисълта е ясна. В отговор на запитването на неговия брат, каква надгробна плоча да си поръча, той отговаря: „По-добра плоча за теб и еленските първенци ще бъде откриването на едно девическо училище". . .

В тази стая е и ферманът от 28 февруари 1870 година, написан на три езика, венец на усилията на пламенния родолюбец. Извоювана е църковна независимост.

Кованата врата се отваря. Одаята те посреща със сивкавия здрач. Някакво особено чувство на почит и уважение и едновременно на патриотична гордост те обхваща властно, когато се взираш във всеки предмет. Оживява пред тебе една епоха на борби. Ето писмото на Васил Левски до революционния комитет в Елена. Вълнението поражда спомен. . . В потайна доба е дошел вестоносец. Свещникът едва пръска мъждива светлинка. С треперящи от вълнение ръце четецът поднася към светлината писмото. Бледите лица на създалятните са сякаш упоени от огненото слово. А сетне зеленият пряпорец.

Еленчани вземат участие във всички чети от 1862 до 1869 година. Турски куршум разкъсва сърцето на Сава Катрафилов. Алената кръв бавно попива в земята. Минават години, много години. И на това място може би са поникнали кървави цветя, които пръскат ухание.

Отново сме навън. Сивият плочник на двора е обрасъл с трева. Лозницата е хвърлила своята сянка, а жасминът — нежния си аромат. Чучурът в двора е заглъхнал отдавна. Но остава чучурът, който ще ромоли вечно — чучурът на историята.

Валентин АНТОНОВ

КРАЙ ПАМЕТНИКА

ХУБАВ СЛЪНЧЕВ ДЕН. Колата ни понесе към паметника на Марянската дъбрава. Там след няколко години с доброволния труд на населението и грижата на Горското стопанство в Елена ще се разстеле чуден килим от борова гора. И на Чуканския рид ще бъде така.

— Трудолюбивите еленчани, и особено средношколците от политехническата гимназия, вързаха тия килими, — говори Евгени Мелакиев, директор на Горското стопанство.

— Не, това ще бъдат пристани на красотата и младостта, — подхвърля Недялко Топалов от Градския комитет на Отечествения фронт. — Там, дето е младостта, там е и красотата, волността и ентусиазмът.

— А според мен, — не останах назад и аз, — тези насаждения и на Чукани и край Елена са белите дробове на града. Струва ми се, че без гората не би имало живот. Не мога да си представя живота без зеленото горско море, без свежестта и красотата му.

С мислите за опияняващата красота на гората стигнахме на Марянската дъбрава — на това свято място, където през 1877 година са водени люти боеве за свободата ни. Сега е тихо. В тая тишина човек по-осезателно чувствува величието на тоя кът. Чудна и приятна е гледката. Долу в Чобанската лъка буботи трактор, като жерави са са наредили кооператорите от Руховската бригада. Отсреща тръпне в младост Ганевдолски рид с хубавите си вече израсли борови насаждения. А по поляните над Радовци са плъзнали стада овце.

Тръгнахме към младите борови насаждения край паметника на освободителите. Тук са дошли пионери от Марян и Руховци, за да се срещнат с един от живите свидетели на историята в родния край. Те стояха безмълвно. Слушаха вълнуващия разказ на стария учител Никола Никифоров за боевете в местността „Главянов дол", за смелостта на руските синове край Долни Марян, които, за да не се предадат живи на турските орди, с конете си се хвърлят от Марянската канара.

Тръгваме. Навсякъде тук ръцете на човека са поселили красота. И по сипеите сега расте гиздава борова гора. Всичко това е израз на една голяма народна обич към героите-освободители.

Зеленият боров килим расте с всяка година.

Н. НЕДЯЛКОВ
от Обществената редакция на в. „Борба" в Елена

Срещи със стари комунисти

Пионерите от IV „в" клас в Полски Тръмбеш с ръководител учителката Мария Петрова Тасева изучаваме историята на БКП в селото. Ние искаме да знаем по-подробно за подготовката на Септемврийското въстание в селото. Замолихме стария комунист Михо Цонев Михов да ни разкаже спомени за това време.

Посрещнахме го в последния учебен ден. Толкова интересни неща научихме от него.

Накрая на срещата ние пионерите от отряд „Юрий Гагарин", обещахме, че ще бъдем достойни продължители на делото на героите от Септемврийското въстание, ще се учим по-добре.

Л. Джингозова
Л. Игнатова
пионерки

Връстниците на свободата обещават

В чест на 20-годишнината от славната деветосептемврийска победа и в отговор на Възванието на ЦК на БКП към българския народ — седем комсомолки — връстници на свободата, които работят в Амбалажния цех на консервното предприятие „П. Цвикев" в гр. Лясковец, обещаха всяка да изпълни годишния си план двадесет дни предсрочно. От това ще се произведе надпланова продукция за 7840 лв. Комсомолките ще се борят за високо качество на продукцията. Строгото и съзнателно спазване на трудовата дисциплина е друг пункт от тяхното обещание.

За упоритя труд по изпълнението на това обещание тяхна най-голяма награда ще бъде високото звание „Ударник за комунистически труд" на всяка девойка.

Резултатите са радващи още от първите дни: всички преизпълняват дневните си норми.

П. Караколева

ХОРАТА СЕ ПРОМЕНИХА

В миналото, а и по-късно — в първите години след кооперирането в нашето село Върбица, Долнооряховска община (пък така беше почти навсякъде), хората често се караха, макар и за дребни неща. А циганите, каквито има немалко в селото ни, освен че се караха, но понякога се и сбиваха. Много пъти дори стигаха до съд. Тия явления говореха за изостаналостта на хората.

Сега положението е друго. Двадесетте години свободен живот измениха коренно отношенията между хората, между кооператорите. Сега те са едно голямо задружно семейство. Тази задружност проличава най-вече в работата. Тук кооператорите са винаги заедно — по звена и бригади. Свързва ги трудът. По време на работа и през почивките те разговарят, шегуват се. Много често и песни огласят широките кооперативни ниви. Все по-често започнаха да четат колективно и вестници, книги, списания, да слушат новините от транзисторите радиоприемници. Особено инициативни в това отношение са бригадите и звената за комунистически труд. Някои от звената, каквото е, например, градинарското звено на Димитър Петров, е вече удостоено с това звание. Кооперативните блокове са много големи, а редовете — много дълги. По-рано, ако някой поизостане малко, му се присмиваха, а сега на изоставащия се оказва другарска помощ и той настига другите. Не липсват и други прояви.

Бригадата за комплексна механизация с ръководител Байчо Йорданов е решила да празнува рожденитѣ дни на кооператорите. Те вече си гостуват, разменят си подаръци. Задружността на кооператорите проличава и при честуването на някои големи празници, каквито са, например, Първи май, Девети септември и др. Да не говорим за манифестациите. Преди малко хора се включваха в тях, а сега мало и голямо, цялото село участвува. На първомайската манифестация тази година един другар забелязал, че жените от едно от звената били еднакво облечени и ме пита: „Какво им хареса на тези жени, че са се облекли с еднакви блузи и поли?" А това неведнаж са правили и другите. И това е хубаво.

Това единство се чувствува и при мъжете. Завръщайки се вечер от работа, те се събират било в ресторанта, или в сладкарницата, и повеждат дружески разговор по стопански, политически и културни въпроси. Гледаш ги, слушаш ги и ти става драго. Не се стърпяш. Намесваш се и ти в разговора, тъй като и ти си член на тая другарска среда, на това голямо и задружно семейство.

Всичко това показва, че хората вече се промениха. Те станаха някак си по-близки, сдружиха се. И от многото хубави неща на нашия социалистически строй, струва ми се че това е най-хубавото. Той направи човек за човека да е приятел, другар и брат, както хубаво е казано в Моралния кодекс на строителя на комунизма. А от това по-хубаво нещо няма.

Димитър ГАБРОВСКИ
от Обществената редакция на в. „Борба" в Д. Оряховица

За добра и качествена гроздова реколта

Добрите резултати от лозарството през миналата година насърчиха специалистите и ръководствата на ТКЗС и ДЗС. В резултат на това през тази пролет мероприятията в лозята се проведоха навреме и на добро агротехническо ниво. Това е една добра предпоставка да се получи нормална гроздова реколта. Но ние не бива да оставаме само с доброто начало.

Миналата година лозите бяха претоварени с плод, затова голяма част от тях се изтощиха силно. Някои от стопанствата взеха предвид тези обстоятелства и рано през пролетта нагориха част от лозята, а други правят това сега. Обработката на почвата се извършва редовно и това трябва да продължи, като в никакъв случай не се допусне заплевеляване.

До голяма степен въпросът за гроздовата реколта се решава през май и юни. Досега се проведоха редица мероприятия — филизене, прищипване, трето пръскане и други. Но има и още много да се прави — предцъфтежно прищипване, за да се предотврати изреснването при някои сортове — Болгар, Хамбургски мискет, Ркацители, Саперави и някои други от перспективните винени сортове, връзване и борбата с маната.

Поради започналото изтичане на реси в мустаци и наличието на благоприятни условия за това явление, трябваше незабавно да се извърши прищипване и филизене. Въпреки сериозността на въпроса, някои стопанства подцениха тези мероприятия и не започнаха веднага, какъвто е случаят с Д. Липница, Обединение, Дъскот и други. Намират се и такива, които и досега не са направили прищипване при „Болгара" и в резултат на това ще загубят стотици тонове гозде.

Има опасност при останалите зелени операции в лозята — предцъфтежно прищипване, култучене и колцуване да се допусне закъснение. Необходимо е управителните съвети на ТКЗС и ръководствата на ДЗС да анализират причините за забавяне на филизенето и прищипването и да набележат необходимите мерки за навременното и качествено провеждане на останалите зелени резитби. Подцени ли се тази задача, гроздовата реколта може да се намали с 20—30 на сто и чувствително да се влоши качеството на гроздето.

В по-голямата част от лозята със сорта „Болгар", ресата е под нормалната. Това налага да се вземат всички мерки за запазването ѝ, като се пристъпи към прищипване на плодните леторасти преди цъфтежа. За прилагане на това мероприятие условията са благоприятни — има валежи и дните са облачни. По време прищипването трябва да се направи непосредствено преди цъфтежа на лозите, което съвпада с цъфтежа на Рупестрио дьо Ло.

През май условията за развитието на маната се оказаха изключително благоприятни. Стопанствата създадоха добра организация при извършените три пръскания, но не навсякъде се пръска на базата на собствени наблюдения за развитието на болестта. Намират се стопанства, които не са обзавели във всички съставни села наблюдателни пунктове. А известно е, че, без техните данни, борбата с маната не може да се проведе на строго научна основа. В такива случаи се рискува или да бъдат оманени лозята, или да се извърши преразход на фонд „Работна заплата" и материали.

В по-голяма част от стопанствата организацията за борбата с маната е на базата на наличната техника и хора. Това е правилно, но е необходимо да се предвидят и случаи, когато с машините няма да може да се пръска. Тяхната работа да се компенсира с работна ръка така, че и при най-тежките случаи пръскането да приключва за два-три дни.

Голямо внимание да се отдели през цъфтежния период, когато може да се загуби най-много грозде, поради ненавременно качествено пръскане. Пръскането да се извършва само с разпръсквачи № 1. Да не се допуска пръскане с двойни разпръсквачи, с което се изразходва двойно повече разтвор.

В борбата с маната при продължителни валежи може да се разчита на помощта на селскостопанската авиация чрез прашене с меден оксихлорид. В редица стопанства имаме компактни маси лозя и това дава възможност за висока производителност на самолетите. Самолетите да се ползуват за лозята само, когато не се пръска срещу житната дървеничка.

Към края на цъфтежа на лозите да се извърши и първото прашене срещу оидиума по лозата. Още отсега да се създаде необходимата организация.

През този месец, а и през следващите вниманието на лозарите следва да бъде насочено към всички мероприятия, осигуряващи запазването и изхранването на ресите и впоследствие на гроздовете.

Коста СПАСОВ
ст. агроном при Управлението на селскостопанското производство

ГЛАВНОТО-ВИСОКОКАЧЕСТВЕНА ПРОДУКЦИЯ

Трудовият колектив на свилоточната фабрика „Васил Коларов" — В. Търново изпълни дадените обещания за 1963 г. като произведе надплановa продукция за 53 000 лева, при обещание — 13 000 лева. Най-големи успехи постигнахме в производството на първокачествена копринена прежда. Вместо планираните 67 на сто, достигнахме 93 на сто. Тази година планът ни за първо качество е увеличен на 75 на сто, а през първите 4 месеца на годината ние не паднахме под 93 на сто. Благодарение на високото качество, колективът изпълнява успешно и задълженията по износа на първокачествена продукция. Миналата година 59 на сто от продукцията беше предназначена за износ, а сега тя е увеличена на 78 на сто, без да са получени рекламации. В социалистическото съревнование с колектива на ДИП „Свила" — Хасково ние редовно сме на първо място по качеството на продукцията. Така за миналата година тяхното достижение е 76.25 на сто, а тази година досега е 78 на сто.

Къде се крият причините за тези наши успехи?

Те са много, но преди всичко се дължат на високата квалификация на точачките, подавачките, връзвачките и сгъвачките, които са преминали няколко пъти през курсовете за квалификация и голяма част от тях са усвоили до съвършенство майсторството на запарването, изтичането и почистването на копринатa. За големите успехи много помогна и починът на ловчанци. През изтеклата година са излъчени 78 първенци, с които организирахме 69 школи с 557 участници. Вече 275 души надминаха първенците в производството на първокачествена продукция. Добри са резултатите и през тази година.

Взаимният контрол в бригадите също оказва благотворно влияние за спазване на определената технология и произвеждането на висококачествена продукция. Всеки член в бригадата е заинтересован окачествяването и заплащането да става бригадно. Това повишава взаимния контрол. В това отношение е за пример бригадата на Стефка Дмитрова, която се бори за званието „Бригада за комунистически труд". Благодарение на взаимния контрол и търсене на своевременна отговорност от нарушителите, в тази бригада се произведе 98 на сто първокачествена продукция, при план 67 на сто и тя се нареди на първо място във фабриката. Добре работиха и бригадите на Верка Маринова, постигнала 95.7 на сто изпълнение на първото качество и др.

Най-важното мероприятие за производството на висококачествена продукция, обаче, си остава системният технически и качествен контрол от страна на стопанското ръководство. Приетите 10 организационно-технически мероприятия мобилизираха силите на колектива да води още по-упорита борба за високо качество. Непосредственият контрол се извършва от секционните майстори и качествените контрольори. Те системно наблюдават работата на производственичките и следят за спазване на определената технология при запарването и изтичането на копринатa от пашкулите. При констатирани нарушения правят бележки на самото работно място.

Важна роля за спазване на технологическия процес има и трудовата дисциплина. Всяко отклоняване на вниманието от ловителите, където се оформя копринената нишка, може да донесе удебеляване или отъняване на нишката, а това е отклонение от стандарта и води към влошаване на качеството.

Силно въздействие за подобряване качеството оказват внезапните проби от копринената прежда на онези точачки, които нарушават технологията. Така през първото тримесечие на годината при такива внезапни проби се получиха следните резултати: точачките Мария Русева, Йордана Попова и др., поради нарушаване на технологията за деня, са произвели четвърто качество и понеже в бригадата им общо качеството е първо, за седмицата те се санкционират да заплатят разликата в качеството. Това мобилизира точачките. Затова от ден на ден тези разлики стават минимални и това допринася още повече за утвърждаване на фабричната ни марка за висококачествена копринa.

Контрол по качеството се извършва и в сгъвачното отделение, където е диспечерското място за отстраняване и на най-малките пропуски, допуснати в производството. Оттук се сигнализира и за по-съществените недостатъци, както при запарването, изтичането, така и при връзването на копринената нишка. Въпреки че за годината имаме около 10-15 кг брак на 30 тона копринена прежда, ние си поставяме задача чрез системния контрол и повишаване съзнанието на колектива да сведем брака до минимум.

Разгърналото се масово социалистическо съревнование за предсрочно изпълнение на дадените обещания за годината в чест на славната 20-годишнина на социалистическата революция в България, досега дава добри резултати. Много от бригадите се борят за извоюване на паспорта на трудовата слава и юбилейната значка. Редом с подобряване на другите показатели от плана, на първо място те поставят висококачествената продукция.

Джевдет ЧАУШЕВ
директор на фабрика „Васил Коларов" В. Търново

Много интересни неща разказва Иванка Гарбатилова, профгрупорг в Бонбонена фабрика на ДЗЗ Горна Оряховица за движението за комунистически труд в бригадата, където тя работи, във фабриката, в Завода.

В стопанството — Полски Сеновец е добре известна със своята усърдна и качествена работа тракторната бригада с ръководител Йордан Хр. Лазаров. Заслужено тя носи званието „Бригада за комунистически труд".

ТЕМИ НА ДЕНЯ

НА БОРБА СРЕЩУ БОЛЕСТИ И НЕПРИЯТЕЛИ!

Обилните валежи през май в целия окръг създадоха извънредно благоприятни условия за бързо развитие на болестите по селскостопанските култури и затрудниха борбата с вредителите. Почти във всички селища на окръга се появиха мана по лозата, мана по лука, алтернария по доматите, съчмянка по кайсиите, люцернов листояд, колорадски бръмбар и други.

Явно е, че борбата с болестите и неприятелите тази година, и особено срещу житната дървеница, придобива изключително важно значение.

В нашия окръг от житна дървеница са силно застрашени над 250 000 декара пшеница, главно в районите на Павликени, П. Тръмбеш, Ресен, Свищов и други. В някои селища на отделни блокове повредените растения от царевицата са над 30 на сто.

Борбата с житната дървеница навлезе в критичния стадий. Имаме излюпване на ларви. Срещу нея трябва да се вдигнат на крак не само агрономите, управителните съвети, партийните комитети и народните съвети, но и цялата общественост. Борбата трябва да бъде насочена изключително на силно нападнатите площи и семенните участъци и да се води чрез пръскане с 400 г. тиофинид за декар, нитофон — 1.50 кг за декар. ДДТ — 50 на сто 800 г за декар в съответно количество вода, или чрез прашене с нитофон 3 кг на декар. В дните на борбата срещу житната дървеница е нужно да се организират ежедневни прегледи на житните посеви и при установяване на 3 ларви в кв. метър да се води борба. За тази цел да се подобри и разшири сигнализаторският апарат. Голямо внимание да се обърне за правилно уплътняване работата на самолетите, като се създаде стегната организация, да се използува всяка минута!

От навременната и ефикасна борба с болестите и неприятелите по селскостопанските култури, на първо място с житната дървеница, зависи до голяма степен да осигурим или не богата и висококачествена реколта през годината. Тази борба трябва да бъде завършена с пълен успех.

Хр. ФЪРТУНОВ
агроном

Разнообразието на ястията във великотърновските заведения за обществено хранене

Едно от основните изисквания в общественото хранене е разнообразието на ястията, които се предлагат в ресторантите. Менюто трябва, да бъде разнообразно. Всяко заведение за обществено хранене у нас има предвиден асортимент минимум от ястия, които е задължено да приготвя всеки ден и предлага на посетителите. В никакъв случай не бива да има по-малко от предвидените в асортимент-минимума ястия, както е в някои от ресторантите във В. Търново („Млада гвардия" и „Москва"). Например, на 15 април т. г. в ресторант „Москва" на посетителите се предлагаха само 2 вида супи, 3 вида готвени и кюфтета на скара.

Някои от заведенията приготвят само няколко порции от даден вид ястие само за асортимент. Но още по-лоша е практиката, когато, без да е приготвено, ястието се вписва в менюто с цел да се спази асортимент-минимумът. На 15 април, например, в лист-менюто на ресторант „Млада гвардия" се посочваха два вида супи, от които боб-чорба не беше приготвена. С това само се заблуждават посетителите, без да се задоволяват техните разнообразни вкусове.

Със спазването на асортимент-минимума от заведенията за обществено хранене се решава само до известна степен въпросът за разнообразието на предлаганите ястия. Ястията трябва да бъдат приготвени и от разнообразни продукти. Нашият окръг е производител на най-различни хранителни продукти, които позволяват през различните годишни времена да се осигуряват на организма всички необходими за него хранителни вещества. Пролетно-летният сезон се характеризира с употребата на повече ястия, приготвени от пресни зеленчуци. Някои от тях вече са излезли масово на пазара.

Малко се приготвят безмесни ястия в ресторантите „Москва" „Млада гвардия" закусвалните „Пирин" и „София". Ястието грах с масло почти винаги се вписва в менюто на ресторант „Млада гвардия", въпреки че съвсем рядко се консумира. Много често в закусвалня „Пирин" за гарнитура се предлага само украинска салата.

Разнообразието на приготвените ястия не трябва да бъде само по продуктов състав, но и по начина на топлинната обработка. Хубаво е да се предлагат ястия с всички видове топлинна обработка: варени, задушени, пържени, печени и запечени. Този въпрос е правилно решен в представителните заведения за обществено хранене. А това трябва да стане и в заведенията, които се посещават по-масово. В тях съвсем рядко се приготвят варени и задушени ястия, като преобладават печените и тия със сос.

Голямо значение за разнообразяване на менюто във великотърновските заведения за обществено хранене ще има включването в менюто на нови типове ястия и ястия от старата национална кухня. Готвачите в ресторантите на града имат опит и сили да постигнат това. Необходимо е включването в менютата на разнообразни ястия от зеленчуци с мляко и млечни произведения и яйца, които са ценни по своята хранителност и лекосмилаемост.

Готварството е такава област, в която квалифицираният майстор-готвач има широко творческо поле. Той не бива да свиква ежедневно по схема да приготвя едни и същи ястия, като механически спазва съотношението между отделните компоненти, а непрекъснато да търси и обогатява нашата съвременна национална кухня. Това допринася да се предлагат не само апетитни, привлекателно приготвени и оформени ястия, но и широко да се разширява и разнообразява асортиментът в заведенията за обществено хранене.

Разнообразните пресни зеленчуци са характерни за късната пролет у нас (пресни картофи, зелен фасул, тиквички, краставици, бакла, домати, пиперки и др.) Те доставят на организма ценни хранителни вещества и разнообразяват менюто. През пролетта от месните продукти се използуват главно агнешко, телешко и пилешко месо. Консумира се още прясна риба, мляко и млечни продукти, тестени изделия, сушени и стерилизирани плодове, а така също и някои пресни плодове (череши и ягоди). От тези продукти специалистът готвач може да приготви най-разнообразни ястия, с което да се задоволят вкусовете и потребностите на посетителите.

Людмил ПРАШКОВ
преподавател по „Икономика и планиране на вътрешната търговия" във ВНВУ „Васил Левски"

С ПОМОЩТА НА МЕХАНИЗАЦИЯТА

Кооператорите от ТКЗС в с. Дъскот тази година от рано се грижат за набавяне достатъчно храна на животните за през зимата. Всичката зелена ръж и люцерната те бързат да съхранят в траншейните ями.

Преди няколко години, през време на силажирането се ангажираха всички мъже от бригадите за коситба и превоз на зеленината с каруци, за претъпкване на суровината в силажните ями. Това ставаше причина някои селскостопански задачи, като пръскането на лозята, окопаването на пролетниците и други, да се забавят или провалят напълно. Сега всички процеси по силажирането са механизирани. Човешкият труд взема съвсем малко участие. Само за един ден орденоносецът тракторист Христо Ангелов и помощникът му Димитър Балжиев от Паскалевец с универсален силажокомбайн окосиха и нарязаха 45 тона зелена маса. За три дни те прибраха първия откос от 120 декара люцернов посев, който беше навреме силажиран.

В Дъскот работят трактористите Йордан Банчев, Димитър Хрисимов и Марин Кирилов с тракторни сенокосачки. Кооператорите едва смогват да натоварят на ремаркетата и камионите окосената от механизаторите люцерна. Досега е приготвен над 300 тона доброкачествен силаж — отлична храна за животните през зимата.

Мл. Минчев
от Обществената редакция на в. „Борба" в с. Дъскот

ПЪРВИЯТ ЯГОДОВ КОМПОТ

Зачестилите напоследък дъжове станаха причина да позакъснее узряването на ягодите. Освен това, затруднено е и брането им.

От няколко дни започна изкупуването на ягодите за производство на компоти. Работническият колектив на консервния комбинат „Панайот Цвиткев" в Горна Оряховица още първия ден произведе първите три тона компоти от тазгодишната реколта ягоди. До края на сезона е предвидено продукцията им да достигне двеста тона.

А. Кръстев

В ЦЕХА ЗА ПЕЧАТНИ РАДИОСХЕМИ

Новият цех за печатни радиосхеми слага началото на предстоящото голямо строителство на предвидения радиозавод. Под техническото ръководство на Георги Венков много труд и умение вложиха строителите от бригадите на Васил Генчев и Колю Христов, за да завършат и предадат сградата на цеха един месец предсрочно. Тия дни строителите напуснаха просторните помещения на новата постройка и дадоха фронт за работа на монтажниците. Монтирани са първите две големи преси и други съоръжения.

Предвидено е през второто полугодие цехът да даде първата си продукция.

Ал. Русев

В птицефермата на ТКЗС „Трифон Саралиев" — Килифарево, осмокласничките помагат не само в храненето на кокошките и в поддържането на хигиената в помещенията, но и за събирането и сортирването на яйцата.

Снимка: Д. Бурнев

ДОГОВОРНАТА СИСТЕМА ПОМАГА

Планът за изкупуването на селскостопанските произведения от личните стопанства на кооператорите в района на Градския общински народен съвет — В. Търново тази година е по-напрегнат. Затова още в началото на годината бяха приети план-графици за населените места и за закупчиците-айчари.

Изкупвателният апарат на ГТП „Наркооп", подпомогнат от пълномощниците и отечественофронтовските ръководства, обходи стопаните и сключи договори за изкупуване на яйца, кожи и други селскостопански произведения. Своевременно беше раздаден зърнен фураж срещу договорираните количества продукция.

По този начин започна яйцеизкупуването в района на общината. Договорната система се оказа и навременна, и резултатна. Годишният план от 350 000 яйца беше изпълнен до 20 май 100 на сто. В същия срок бяха изкупени и агнешките кожи.

Този успех е голям в сравнение с резултата от същото време на миналата година. Сега са изкупени близо 2 пъти повече яйца. Това се дължи на добрата организация на ГТП „Наркооп" — В. Търново и на близката и конкретна помощ на Градския общински народен съвет и отечественофронтовските организации в съставните села. За предсрочното изпълнение на годишните планове по изкупуване на яйцата и кожите, заслуги имат и яйцесъбирачите на ГТП „Наркооп" — Димитър Йорданов от с. Момин сбор, Стефан Дянков от с. Леденик, Николя Кочев от с. Беляковец и др.

В чест на 9 Септември, колективът на ГТП „Наркооп" обещава до края на годината да изкупи още 100 000 яйца. С това работниците от „Наркооп" ще посрещнат достойно юбилейната 20-годишнина на социалистическата революция у нас.

Др. ДРАГАНОВ

Ефектът от пасищното угояване

Пасищното отглеждане на винете и говедата има голямо значение за получаване на здрави, добре развити и устойчиви по отношение за различни заболявания животни. За да получим повече и по-евтина животинска продукция, предимно месо, е необходимо да се разшири угояването на младите животни — свине и говеда. То трябва да започне непосредствено след отбиването им, защото тогава е времето, когато се изразходва по-малко фураж за единица прираст и се получава висококачествено месо. Наред с породността и типа на животните решителна роля играе и пълноценното хранене.

При механизираното свиневъгояване разходите на труд могат да се сведат до минимум. Себестойността, обаче, на прираста зависи най-вече от разходите на фураж. Затова е необходимо да насочим главно вниманието на свиневъдите за пълноценно хранене на прасетата.

Как може да се осъществи то?

През пролетта на 1960 година Управителният съвет на ТКЗС „В. Мавриков" в с. Самоводене реши да изкара свинете си на лагерно-пасищно отглеждане в м. „Раковец", на 4-5 километра край селото, близо до река Раковец, при много добри природни условия. За гледачи на свинете бяха поставени предимно стари хора. От сутрин до вечер прасетата бяха на свобода по поляните, пасяха трева, ядяха корени и минерални вещества, а през горещи те дни се къпеха в реката. Сутрин и вечер свинете се подхранваха с концентриран фураж, каквато за единица прираст се изразходваха от 3.6 до 4 кръмни единици. След като достигаха 40 до 50 кг живо тегло, прасетата биваха прекарвани в стопанския двор. Женските се кастрираха и се поставяха на интензивен режим на хранене. За 60-70 дни те достигаха живо тегло 100-110 килограма. Такова лагерно-пасищно отглеждане на прасетата има и в Хотница в м. „Кривината", където резултатите са също добри. При това лагерно отглеждане на прасетата, заболяемостта и смъртността са сведени до минимум, за разлика от стопанските дворове, където са на гъсто и много често боледуват от заразни дизентерии, епидемно заболяване, бронхопневмонии и други храносмилателни разстройства.

Угояването на говедата трябва да се организира преди всичко с обемисти и груби фуражи. Поради особеностите в анатомическия строеж на храносмилателния им апарат, пълноценното хранене се осъществява много по-лесно, отколкото при свинете. Икономии на фураж при угояване на млади говеда се получава, когато през зимата дажбата им се състои от 2 кг сено, силаж, меласа, карбамид, а през лятото зелен фураж на воля и два килограма концентриран фураж на глава.

През пролетта на 1963 година Управителният съвет на стопанството взе решение да изкара на лагерно-пасищно отглеждане 80 телета. Всички бяха навреме кастрирани и изведени на пасището. През май, юни и юли, докато имаше паша, резултатите бяха повече от добри. Средният дневен прираст се движеше 450-500 грама без да се дава какъвто и да е концентриран фураж на животните. Изкараните по същото време крави, волове или юници за кратко време подобриха значително телесното си състояние.

Необходимо е, обаче, след настъпване на горещите летни дни, когато пашата намалее, да се извършва подхранване на животните със зелена люцерна, за да не се получат отрицателни резултати. Нашият опит потвърждава по най-безспорен начин, че угояването на свинете и говедата при лагерно-пасищни условия е икономически оправдано и ефектът от него е много голям, стига да се използват правилно конкретните условия за всяко ТКЗС и ДЗС.

д-р Ал. СТОЙКОВ
главен ветеринарен лекар ТКЗС „Самоводене

ИЗ РЕДАКЦИОННАТА ПОЩА

БОРБА

ЗА ЛЕНТЯИТЕ НЯМА МЯСТО В НАШЕТО ОБЩЕСТВО

Нашата страна върви с бързи крачки напред. С всеки изминат ден тя постига все нови и нови крупни успехи в своето икономическо, обществено-политическо и културно развитие. За кратък исторически период България от изостанала земеделска страна се превърна в напреднала социалистическа страна с бързо развиваща се индустрия, с крупно механизирано селско стопанство и пораснало равнище на материалната и духовна култура на народа.

Нашите победи в строителството на социализма са резултат на правилната научно-обоснована генерална линия на Партията, на самоотвержения труд на народа, на братската помощ на Съветския съюз и взаимното ни сътрудничество с другите социалистически страни.

Постигнатите големи успехи в развитието на народното стопанство и грандиозните за нашата страна задачи, поставени в перспективния план и в Програмата, начертана от Осмия конгрес на БКП, изискват непрестанно да се повишава комунистическата съзнателност на трудещите се и преди всичко на подрастващото поколение. Да се възпитават те в дух на комунистическо отношение към труда, на социалистически патриотизъм и пролетарски интернационализъм, за изкореняване на остатъците от капитализма в съзнанието и бита на хората, да се води борба против буржоазната идеология.

В цялата своя дейност Партията се ръководи от лозунга „Всичко в името на човека". А Конституцията на Народна република България гарантира на всички граждани правото на труд. Всеки гражданин в нашата страна е длъжен да се занимава с обществено-полезен труд и да работи според своите сили и способности. Огромното мнозинство граждани на нашата социалистическа Родина, вдъхновени от успехите и перспективите на социалистическото строителство, с въодушевление и ентусиазъм работят в предприятията, на строежите, по кооперативните поля и в учрежденията, трудят се честно и спазват законите и моралните норми на социалистическото общество.

Все още, обаче, има отделни трудоспособни граждани, които упорито не желаят да работят, отклоняват се от обществено-полезен труд и водят безделнически, паразитен начин на живот. Те живеят от нетрудови доходи, занимават се със спекула и други непозволени занятия, нарушават законите и правилата на социалистическото общежитие. Има и такива (вражески елементи), на които дейността е насочена към разрушаване на народното единство, към подкопаване вярата на трудещите се в Партията и народната власт, към намаляване политическата и трудовата активност на масите в борбата за изграждане на социализма. От друга страна те се стремят да действуват преди всичко на икономическия фронт, да подкопават трудовата и държавната дисциплина, да пречат за изпълнението на стопанските планове, да разхищават и повреждат държавната и кооперативната собственост, с една дума — да подкопават икономическата основа на народнодемократическия строй. Такива хора проявяват стремеж да осмислят своя живот и градят своето щастие върху труда, благата и щастието на всички трудещи се, върху гърба на народа.

Макар и все по-рядко, такива лентяи и отрепки на нашето общество се срещат и във Великотърновски окръг. Сали Османов Афузов от с. Арбанаси, например, е осъждан 14 пъти за кражби и измами и, въпреки това, наскоро след излизането му от затвора, в края на април т. г. отново извършва криминални прояви. С такива криминални прояви ,носещи в себе си позора на пиянството, лентяйството, хулиганството и моралното разложение, са още и лицата Минчо Миланов Мареков от с. Килифарево, Исмаил Исмаилов Мехмедов от В. Търново, Радослав Христов Русков от гр. Лясковец, Богомил Иванов Тодоров от гр. Г. Оряховица, Никола Николов Бонев и Коста Димитров Димчев от гр. Елена, Страхил Йорданов Момчев от гр. Свищов и други.

Срещу такива прояви, чужди и несъвместими с принципите на комунистическия морал, трябва да се създаде обстановка на нетърпимост и всеобщо осъждане, да се води борба за пълното им изкореняване. В тази борба е необходимо все по-широко да се въвлича обществеността, като се издига ролята на другарските съдилища, доброволните отряди на трудещите се, професионалните, отечественофронтовските, комсомолските, кооперативните и други обществени организации, които с възпитателни мерки и средства да въздействуват върху лицата, отклоняващи се от честен труд, да ги приобщават към обществено-полезна дейност. В това отношение положителна роля имат Указът на Президиума на Народното събрание за засилване борбата против лицата, отклоняващи се от обществено-полезен труд и водещи противообществен, паразитен начин на живот и Указът за борба с дребното хулиганство.

Възпитанието на новия човек, хармонично съчетаващ в себе си духовно богатство, морална чистота и физическо съвършенство, не е далечна задача, а насъщна повеля на нашите дни. Ето защо е наложително да създадем обстановка на нетърпимост и поведем борба за изкореняване буржоазните остатъци в съзнанието и бита на хората, обстановка, при която да няма място за лентяите в нашето общество. Да изградим общество без крадци, пияници, хулигани и лентяи — общество без престъпност!

Радул МИНЧЕВ
начелник на Окръжното управление на МВР — В. Търново

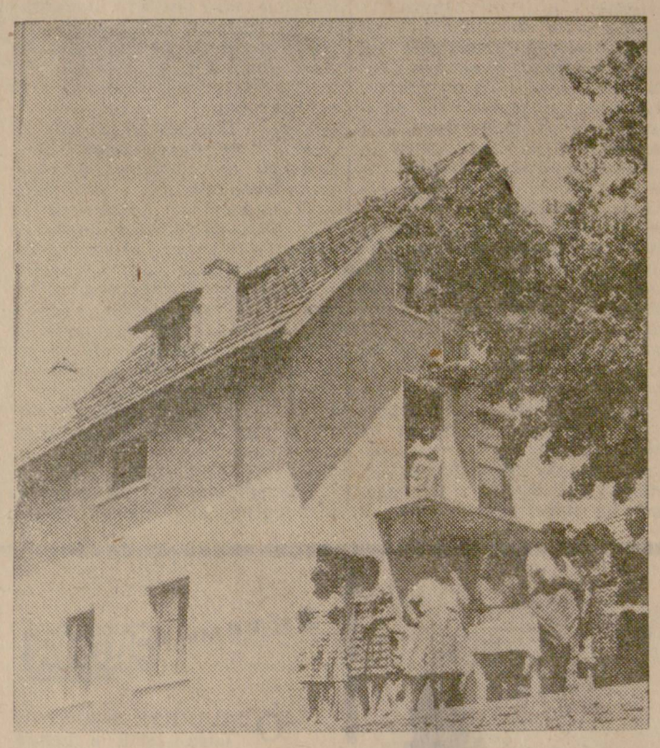

Новата ловно-рибарска хижа „Росица".

ОЩЕ ЕДНО МЯСТО ЗА ОТДИХ

На брега на река Росица, между моста на железопътната линия за Русе и каменния мост на шосето Велико Търново — Русе, сред върби и тополи, извиси кокетна фасада нова ловно-рибарска хижа „Росица".

Освен спалните помещения, където може да се даде подслон на 40 души, в хижата има просторен хол и търговски щанд.

Новата хижа, която представлява още едно удобно и прекрасно място за отдих на трудещите се от окръга, е на разположение на своите посетители през цялата година. Там те ще намерят всички удобства за пренощуване, прекрасна природа, а на 3 километра от нея са останките от интересния римски град Никополис ад Иструм. До хижа „Росица", принадлежаща на районното дружество на глухите — Горна Оряховица, може да се отиде, като се използува влак до гарите Янтра или Крушето или с друго превозно средство по шосето за Русе до камения мост на река Росица.

Хижата гостоприемно е разтворила врати за своите първи посетители.

Дим. Краев

СЪРДЕЧНО БЛАГОДАРЯ

На 16 май 1964 година село Раднево, Старозагорско, бе посетено от Народния театър на гр. Велико Търново с пиесата „Необикновен процес" от Мария Симова.

Пред гражданите на Раднево беше изнесено едно представление, което по актуалността на разглежданите въпроси, по високохудожественото осъществяване на авторовия замисъл, вълнува дълбоко.

Жителите на селото изказват най-сърдечна благодарност „на колектива на театъра и му желаят още по-големи успехи, за да може и занапред да изпълнява своята високо отговорна, благородна задача в социалистическата революция на нашата скъпа родина.

Н. ИВАНОВ
председател на Общинския народен съвет в с. Раднево

* * *

В окръга е предстоящо гостуването и на Сливенския народен театър „Георги Костов". На 11 и 12 т. м. във В. Търново театърът ще представи играната за първи път у нас пиеса „Прокурорът" от Георги Джагаров. На 13 и 14 т. м. сливенските актьори ще се представят за осемдесет и шести път с драмата „Татул" от Георги Караславов.

РОДИ СЕ ЧОВЕК

Тази сутрин припрян звън наруши тишината в родилния дом. Дежурната акушерка прие младата жена. Сърцето на Цанка бие неспокойно — как ще мине всичко. Акушерката от време на време слуша пулса и тоновете. Родилката се унася в сън. После се събужда и вижда усмихнатото лице на д-р Христова. Слуша насърчителните ѝ думи. Пред очите ѝ преминава неспокойният образ на мъжа ѝ. Спомня си и неговите думи — първото им дете да бъде момче — така желае той. Но кой знае. . .

Болките зачестяват, късно вечерта се усилват. Хората в бели дрехи очакват раждането на детето. Не един път те са били готови за този момент. И всеки път те се вълнуват.

— Всичко вървеше нормално, — разказва ни д-р Христова. — Майката облекчено въздъхна, когато ѝ показахме нейното дете. Но лошото дойде после. Късно през нощта здравето на родилката се влоши. Кръвта ѝ постепенно изтичаше. Животът ѝ беше в опасност.

В този момент лекарката не загуби самообладание. Тя трябва да направи нещо, за да спаси младия живот. Но какво?. . . В болницата липсва кръв, а време за губене няма.

— Всички се засуетихме, — допълни сестрата. — Стрбеят глас на доктор Христова нареждаше: „Кислород! Дайте кофеин! Глюкоза!"

Кръвоизливът трябваше да бъде спрян. По лицето на лекарката избиха капчици пот. Тя бързо пресмяташе, че серумът, който при такива случаи се използуваше като заместител на кръв, е недостатъчен. Нужно бе да се прелее кръв. През този ден сестри и лекари се бореха да спасят живота на една млада жена, на една майка. И те успяха.

— Никога няма да забравя тази нощ, — каза ни тя. — В ушите ми нахлу шум, пред очите ми започнаха да се появяват огромни жълти петна. Изчезна милият образ на доктор Христова. Сестрите се завъртяха пред мен. Напразно се опитвах да дойда на себе си. После отново потъвах някъде надолу. Толкова много ми се спеше. . .

Но всичко това е минало. Една майка сега се усмихва и с това изразява благодарността си към хората, които я спасиха, затова, че нейната Анета има майка, която я обича и ще ѝ се радва.

Новият жител на град Елена започва тук своя живот още от първия ден с ред и дисциплина сред белите стаи и креватчета на родилния дом. И със своя вик възвестява: „Хора, чувате ли? Роди се човек!"

Иванка ДИМОВА

Добродетели на новия човек

Честността, тази най-висша човешка добродетел, е присъщо качество на много труженици. Тя е плът и кръв на строителя на комунизма. Един от тези трудови хора, възпитаващи у себе си всички качества на работник и гражданин, е Колю Станчев — шофьор на градска рейсова кола № 06—19 във Велико Търново.

На 22 май 1964 г. забравих в рейса чантата си с фотоапарат и други вещи на обща стойност над 200 лева. За мен това беше голяма загуба. За мое щастие на следващия ден получих вещите си лично от Станчев. Постъпката му силно развълнува както мен, така и другарите работници. Всички видяхме у Станчев образец на чест, достойнство и гражданска доблест.

С такива хора и да се живее е по-весело, и да се строи е по-леко.

Изказвам моята най-сърдечна благодарност на другаря Колю Станчев.

Христо Бонев
работник от ДИП „Победа" — В. Търново

БЛИЗЪК ДО НАШИТЕ СЪРЦА

20 години свободен живот. Под ръководството на БКП и с братската помощ на Съветския съюз се преобрази из основи нашият икономически и културен живот. Израснаха нови хора, творци на светлите комунистически идеали. В тази благородна борба, изпълнена с героични трудови подвизи, безспорно голям дял се пада на печата. С каква любов се четат нашите вестници и списания, с какво нетърпение се очакват те всеки ден, във всеки дом, във всяко семейство и особено сега, когато предстои чествуването на юбилейната 20-годишнина от социалистическата революция у нас!

Разпространението на печата, в лицето на който трудовите хора виждат своя ежедневен съветник, своя верен и боен другар, е дело на скромните и крайно трудолюбиви пощенски работници от градове и села.

Тази благородна мисия се изпълнява с чест и гордост и от пощенците от станция Виноград. Ежедневно правдивото слово на Партията достига във всеки дом, във всяко семейство, във всяко предприятие и учреждение на село Виноград.

Особено радостен е фактът, че вестник „Борба" е близък, много близък до нашите сърца. В него се отразяват всички постижения и слабости във всички сектори на живота на окръга. Той се чете с голямо желание, затова броят на получаваните вестници „Борба" е голям — 101.

Разнасянето му става в деня на получаването, поради което и оценката за съдържанието му е така висока.

Вестник „Борба" е желан гост. На 4—5 къщи се пада по един брой, а по-късно ще стане притежание на всеки дом и семейство в село Виноград.

Георги Русинов СТОЙКОВ
нач. ПТТ станция

И през лятото художествената самодейност да не замира!

От 21 до 23 май в София се проведоха националните прегледи на средношколската художествена самодейност. Това бяха истински културни празници, на които показаха своите постижения 75 танцови, 20 хорови състави, 5 ансамбли, 10 оркестри и други.

Нашият окръг се представи с ансамбъла на Езиковата гимназия, танцовите състави на Павликени и Камен, естрадно-сатиричния състав на Втора гимназия — Велико Търново, вокално-естрадния състав при Електротехникума в Горна Оряховица и две индивидуални изпълнителки от Първа гимназия — Велико Търново.

Общо всички състави и изпълнители се представиха по-добре в сравнение със зоновите прегледи.

Танцовите състави играха стегнато, красиво. Публиката ги аплодира бурно. Журито ги класира отличници.

Републиканските прегледи показаха, че в нашия окръг е работено доста по хоровата и музикалната самодейност. На прегледа се явиха няколко ансамбли, но първите места се оспорваха между нашите зонови състави — ансамблите на Априловската гимназия в Габрово и на Езиковата гимназия във Велико Търново. Колективът на великотърновци, макар и млад, се представи добре и се класира след Габрово. Това е много голям успех за него.

Най-голям успех на прегледа завоюваха индивидуалните изпълнители Атанаска Ганчева и Лилия Наумова от Първа гимназия във Велико Търново, Христо Гладилов от Електротехникума в Горна Оряховица.

Сега през време на летния отдих се откриват нови възможности за по-голям размах на художествената самодейност. В края на август ще се проведе средношколски събор на първенците от трудовото средношколско лято, на който отново ще се направи преглед на художествената самодейност. Да се подготвим достойно за събора, да посрещнем юбилейната годишнина с по-големи успехи в областта на средношколската художествена самодейност.

Кр. РАЧЕВ
Ив. ГАНЕВ

ДОКОГА?

Още през есента на миналата година се сигнализира, че мостът на р. Росица при язовир „Ал. Стамболийски" — с. Горско Косово подлежи на събаряне. Но въпреки многократните запитвания от страна на населението отговаряше се, че няма средства, а по-късно пък, че мостът ще се направи. И действително средствата за направа на моста бяха осигурени. Но, понеже Пътно управление — София не е изготвило плана и сметките за моста, началникът на язовир „Ал. Стамболийски", чрез когото бяха отпуснати средствата за моста, е възстановил средствата към държавния бюджет. И така в началото проблемът беше осигуряване на средствата, а сега — изработването на плана и сметките. След като толкова много време е необходимо за изработване на плана и сметките, колко ще продължи строителството на моста? Докога ще се отлага разрешението на този въпрос?

Зимата дойде ли, дюшемето на моста напълно ще пропадне.

Д. ИЛИЕВА
партиен секретар

Г. ЯКИМОВ
председател на зем. дружба

В помощ на нашите родители

Започна учебно-производствената практика на учениците-осмокласници от основното училище в с. Върбица. Денят беше топъл, слънчев.

Разделени на две звена, учениците окопаваха захарно цвекло. Между тях се зароди благородно съревнование. През деня те окопаха 20 декара захарно цвекло.

Първенец бе звеното на Димитър Николов Димитров. Отличиха се Илия Дончев Илиев, Йордан Николов Христов и много други.

Така, на практика, учениците прилагат наученото в училище.

Бончо К. Бонев

ЗА КУПАТА НА СЪВЕТСКАТА АРМИЯ

Убедителна победа

Очакваната с изключителен интерес осмина-финална среща от турнира за купата на Съветската армия между „Локомотив" и „Левски" (София), събра в сряда на стадион „Д. Дюлгяров" в Г. Оряховица хиляди любители на футболната игра от окръга. През този сезон двата отбора се срещнаха за втори път. Първото гостуване на „Левски" (за първенство на „А" РФГ) в Г. Оряховица бе завършило с победа след по-добра, творчески осмислена игра.

Но. . . завчера на стадиона сякаш не бе същият „Левски". Гостите изненадаха преди всичко с мудната си игра, с липсата на връзка между отделните звена в отбора. Много рядко те се устремяваха към вратата на своя напорист противник.

Ако още в началните минути обаче левскарите бяха принудени да се бранят, заслугата е най-вече на горнооряховските нападатели. Сред тях този ден особено активни, полезни с разумните си действия, бяха Кушев, Божилов, Божинов. Подпомагани от своите другари в тила (най-често в акциите им се включваше Ценов) те организираха не едно остри врязвания напред и пред вратата на гостите се редяха опасни ситуации. На два пъти топката се отби от гредите на вратата. Но в 44-та минута Кушев с отличен далечен удар я прати в мрежата.

След подновяването на играта, надмощието на локомотивци стана още по-осезателно. В 68-та минута Ил. Божилов завърши една от хубавите акции на своето нападение — 2:0. Две минути по-късно Кушев получи топката от Божилов и за трети път тя се озова в мрежата на „Левски" — 3:0.

ДВЕ ЦЕННИ ТОЧКИ

В събота футболният отбор на „Левски" (Лясковец) игра една от най-трудните си срещи за първенство на Северна „Б" РФГ. Той прие на свой терен единадесеторката на Софийския „Септември". Само при победа в този труден двубой за футболистите от „Левски" все пак се запазваше практическа възможност да се борят за изскубване от опасните последни места в групата за временното класиране.

Изключителното желание за победа, волята, устремът — ето качествата на домакините, които им осигуриха превес през 90-те минути на състезанието. — Много дейни, полезни с разумните си действия и този път бяха Л. Паскулев (5), Ат. Костадинов, остро щурмуваше противниковата врата Т. Николов (11).

В 15-тата минута бе постигнат най-хубавият гол през този сезон в Лясковец. Паскулев поведе една топка и от далечна позиция, когато всички очакваха да подаде, той стреля внезапно и топката профуча край излезлия напред вратар на гостите — Бориславов. Само десет минути по-късно, Ив. Алексиев изпълни наказателен удар, защитниците на „Септември" пропуснаха топката и тя се оказа у Костадинов, който леко я изпрати в мрежата — 2:0.

След почивката инициативата остана у домакините. Силният проливен дъжд попречи и на двата отбора да разкрият докрай своите възможности. Все пак, в 59-та минута чрез Дражев (4) септемврийци успяха да отбележат почетен гол.

Краят на тази оспорвана и интересна среща дойде при 2:1 за „Левски".

АЛ. ТОШЕВ

Здравна просвета

ДА БЪДЕМ ПРЕДПАЗЛИВИ ПРИ КЪПАНЕ!

Настъпва сезонът за къпане в реки и язовири. Много хора използуват това природно богатство за закаляване и свое лично удоволствие. Но понякога при непредпазливите се получават злополуки. Ежегодно в нашия окръг по 25—30 души стават жертва на тази безсмислена „водна" смърт. Много майки оплакват гибелта и ранната загуба на своите свидни деца. Много деца остават без бащи или без майки. Като се има предвид, че това са предимно млади хора, повече ученици — с право може да се каже, че това се равнява на бедствие.

Его защо се налага да се вземат най-сериозни мерки от родители, учители и възпитатели, за да не се стига в бъдеще до нещастия.

Удавянията се дължат най-често на няколко причини: влизане в дълбоки води без умение да се плува; непознаване опасностите при къпане; неумение да се излезе от опасно положение, възникнало във водата; незнание как да се помогне и даде първа помощ на човек, който се дави.

Никакви забрани и наредби не са в състояние да спрат или намалят огромната притегателна сила на водата и съвсем не е правилно да се спира или забранява къпането. Тук ще помогне само разяснителната работа и обучението на хората в плуване, а също така и създаването на елементарни предпазно-хигиенни навици.

Непознатите места са един скрит източник на опасността. Тиня, подводни скали, набити колове, ями и др. са чести причини за нещастия. Затова се налага навсякъде за къпане да бъдат издирени удобни места, обозначени с табелки, да бъдат маркирани и опасните места, където често стават удавяния.

Рязката температурна промяна от внезапното потапяне в студена вода може да причини силно дразнене на кожата и по нервен път дишането и сърдечната дейност да бъдат разстроени само за миг така сериозно, че човек може да загуби съзнание и да се удави. Много опасно е влизането във водата с разгорещено или изпотено тяло. Къпането във вода с температура под 16 градуса е опасно и много от удавянията пролетно време се дължат на бързото охлаждане и изтощение на тялото.

Къпането след нахранване обикновено се забранява, тъй като главата и крайниците са снабдени по-малко с кръв за сметка на коремните органи, а може от притискането на пълния стомах от водата да се яви повръщане със задавяне.

Немалко злополуки се дължат и на къпане в нетрезво състояние.

Не трябва да става влизането във водата със скок, тъй като често може да стане нараняване или удар в главата, оттам безсъзнание и удавяне. Освен това първото влизане трябва да стане постепенно с намокряне гърдите и главата с разтриване и прикване на тялото и нервната система към новата среда.

Появата на тръпки и треперене с посиняване понякога на устните са сигнал за излизане.

Теченията и водовъртежите често са причина за удавяния. Затова в тях трябва да се избягва всякакво къпане, а, ако се попадне случайно, е нужно да се запази самообладание и умело да се излезе от тях. Мускулните схващания представляват непроизволен болезнен спазъм на отделни мускули или мускулна група. Явяват се след рязко напрежение или след преумора, особено, ако водата е студена. Мускулът се свива, става твърд и не може да изпълнява функциите си. Най-често се засягат задните мускули на подбедрицата, предните мускули на бедрото, мускулите на стъпалото, по рядко тези на ръцете, врата и корема. Опасността може да настъпи от внезапната болка и невъзможност за движение на крайника.

При настъпване на мускулно схващане следва да се поеме достатъчно въздух, за да не се потъва. С една или две ръце да се опъне енергично крайникът така, че мускулът да се разтегне няколкократно или да се размачка. Може да се набоде с игла, ако се разполага с такава. Действува се докато крайникът се отпусне и с това се премахва и опасността от удавяне.

Изтощението и умората във водата са опасни за онези хора, които не могат да разпределят равномерно силите си и не умеят да си почиват на водната площ. Затова ,когато човек влиза във водата, трябва непременно да разчита за излизане само на собствените си сили.

При гмуркачи понякога се появяват внезапно виене на свят, загуба на ориентировката за посока след слизане под 3 м дълбочина. Дължи се на наблягане на студената вода и спукване на тъпанчето, откъдето се дразни и центърът на равновесието. Затегнатият се върти безпомощно, като пиян и, ако не се ориентира по светлината или не му се помогне, може да се удави.

Гумени дюшеци, спасителни кръгове и вътрешни автомобилни гуми се използуват масово от хора, които не умеят да плуват. Осланяйки се на подемната сила на тези средства, мнозина се решават да влязат в дълбочини над човешки ръст. Едно невнимателно движение и „опората" подло се изплъзва. Затова принцип за всеки човек във водата трябва да бъде: да не влиза в дълбочина, неподходяща за него. В това отношение особено децата се нуждаят от непрекъснат контрол.

Спазването от всички на казаното дотук прави къпането истинско удоволствие и премахва опасността от нещастия и удавяния.

д-р Ив. ТУМБЕВ
председател на Окръжната водоспасителна комисия.

в. „БОРБА"
Стр. 4, бр. 68, 5. VI. 1964 г.
21 301

АДРЕС НА РЕДАКЦИЯТА: Вестник „Борба" — В. Търново ул. „В. Левски" № 11, ТЕЛЕФОНИ: Гл. редактор 24.58; Зам. гл. редактор 25.26; отдели „Партиен живот и пропаганда" и Низов печат и дописници" — 25.27; отдели „Селскостопански" и Култура бит, хумор и сатира" — 23.08; отдел „Икономически" — 31.25; Счетоводство — 82-59; канцелария и фотосътрудник 24.59; коректори и дежурен редактор 24.89