ПРОЛЕТАРИИ ОТ ВСИЧКИ СТРАНИ, СЪЕДИНЯВАЙТЕ СЕ!

Борба

1967 15 АВГУСТ ВТОРНИК

ОРГАН НА ОКРЪЖНИЯ КОМИТЕТ НА БКП, НА ОКРЪЖНИЯ НАРОДЕН СЪВЕТ И ОКРЪЖНИЯ КОМИТЕТ НА ОТЕЧЕСТВЕНИЯ ФРОНТ ВЕЛИКО ТЪРНОВО

Брой 98

(2289)
ГОДИНА XXIV
Цена 2 ст.

ГЛАВНАТА ЗАДАЧА — УСКОРЕНИ ТЕМПОВЕ НА РАЗВИТИЕ

- *Преизпълнени са седеммесечните планове*
- *Увеличен е делът на машиностроителната продукция*
- *По-висока производителност на труда*

ВЧЕРА във Велико Търново по инициатива на бюрото на Окръжния комитет на Партията се състоя среща-съвещание с партийния и стопанския актив на окръга.

Кандидат-членът на ЦК на БКП и секретар на ОК на Партията Димитър Стоянов прочете подробен доклад за изпълнението на плана за първото полугодие и задачите на окръжната партийна организация за интензификацията на промишлеността, строителството, транспорта и търговията във Великотърновски окръг.

Докладчикът изтъкна като положителни инициативите, предприети от градските партийни комитети за засилване ролята на интензивните фактори и ускоряването на техническия прогрес през отминалото полугодие. Например, в промишлените колективи от Свищов едновременно с подготовката на пленума по движението за комунистически труд, квалификацията и обучението на кадрите на преден план са поставени задачите за повишаване ефективността на производството. Същите въпроси са били разгледани и от участниците в пленума на ГК на БКП в Павликени. Полезни са и инициативите, които са осъществени при разясняването на ролята за използуването на интензивните фактори в народностопанските отрасли от градските комитети на БКП във Велико Търново, Елена, Лясковец и Полски Тръмбеш.

През полугодието в по-голяма част от предприятията са организирани на високо равнище теоретически конференции за най-доброто използуване на интензивните фактори и резервите на производството, а сега в чест на 50-годишнината от половинвековния юбилей на Великия октомври и 20-годишнината от национализацията в редица предприятия, като ДКК „Република" — Свищов, ДИП „В. Мавриков" — Велико Търново, ДМЗ в Павликени и др. се правят срещи и водят разговори по производствени звена, които ще завършат с чествуване юбилеите на дългогодишните работници. Огромна и разнообразна беше през отминалото полугодие организаторската и политическата работа на партийните организации, упоритостта и гъвкавостта на стопанско-техническите ръководства, настойчив и полезотворен трудът на производствените колективи.

Планът за общата промишлена продукция за първото шестмесечие е изпълнен 106.8%, като промишлените колективи са осигурили за народното стопанство надпланова продукция за 11 357 000 лв. Освен това беше преизпълнено и обещанието, като са постигнали ръст спрямо съответния период на миналата година 12 на сто, вместо предвидения 4.9 на сто. А за седеммесечието се достигна един ръст от 13.5 на сто. През изминалите седем месеца е произведена в повече продукция за 25 315 000 лева. Увеличен е и делът на машиностроителната продукция, постигнато е и намаление на сезонността в заетостта на работниците.

Докладчикът обяви, че окръгът е изпълнил успешно увеличения му с 22.1 на сто план за износа. Не едно предприятие като ЗГТ „Металургия" — Горна Оряховица, ДИП „В. Мавриков" — Велико Търново, ДСП „Булгарплод" в Свищов и др. го е преизпълнил. Но има и предприятия като Завода за радиоприемници във Велико Търново, Държавния завод за автоматични везни в Лясковец и др., които трябва да полагат още по-големи грижи и да проявяват повече настойчивост за неговото осъществяване.

Със загриженост се сподели, че данните показват известно намаление на темпа на растежа на обема. Например за седемте месеца е постигнат растеж в сравнение със същия период на миналата година 13.5 на сто, при предвиден за окръга през годините на петата петилетка 13.8 на сто.

С въпросите за увеличаване темповете на растежа на общата промишлена продукция градските и заводските партийни комитети, партийните бюра и стопанските ръководства следва да се занимават по-системно и упорито, защото задачата за ускореното развитие на промишлеността в окръга е основна задача за всички ни. В това отношение стопанските и партийните ръководства на предприятията трябва да подкрепят по-осезателно общия стремеж и усилията на Окръжния комитет на БКП и Окръжния народен съвет за постигане на по-ускорени темпове за промишленото развитие на окръга.

Изтъкнато беше, че произведената надпланова продукция е в резултат на постигнатата по-висока от предвидената по плана средна производителност на труда, като за полугодието са работили 175 души по-малко от планираните. Посочено бе, че се е явила една отрицателна тенденция — изоставане на растежа на средната производителност на труда в сравнение с растежа на средната работна заплата с 3.1 пункта. Затова тези въпроси трябва да стоят също в центъра на вниманието на ръководствата.

По-нататък бе посочено какви са загубите на работно време поради целодневни и текущи престои, самоотлъчките, неуважителни за обществото причини и др.

Изпълнението на решенията за ускоряване на техническия прогрес може да се постигне само с квалифицирани и постоянно учещи се работници и специалисти. Затова от страна на стопанските и другите ръководства се изисква упорита и търпелива работа. Посетне той говори и за благоприятното отражение от по-доброто използуване на основните фондове, за интензивното използуване на машините и съоръженията, предстоящите задачи за своевременното пускане в експлоатация разширението на ДКЗ „Бъдеще" в Бутово, ДДЗ „Д. Благоев" във Велико Търново и др.

Държавно строително управление е изпълнило плана си за полугодието 100.72 на сто, при увеличен обем в сравнение със същия период на миналата година 44 на сто. Като се има предвид, че ръстът в сравнение с миналогодишното първо полугодие е 60 на сто, тези резултати са радващи, но усилията до края на годината следва да се удвоят. По-нататък в своето изложение той направи подробен анализ на дейността за отделните участъци и поделения в окръга. Изтъкната бе необходимостта ДСУ „Заводски строежи" в Свищов заедно с ГК на БКП и ГНС да положат максимални усилия за ликвидиране първоначалното смущение в работата и решаването на основните въпроси, които спъват строителството на Химкомбината.

Резултатите от първото полугодие показват успешното изпълнение на обемните и технико-икономическите показатели от транспортните предприятия, преизпълнение на плана по стокооборота, по изкупуването и др.

Говорейки за значението и приложението на новата система на стопанско ръководство, др. Стоянов уведоми актива, че Окръжният комитет на Партията намира за целесъобразно за организиране през настоящата година повсеместно обществено проучване на работата по прилагането на новата система във всички предприятия, което ще завърши с окръжна среща през октомври т. г.

Под ръководството на Партията и правителството ние водим правилна икономическа политика в нашия окръг. Благодарение на това, през тази и следващите петилетки ще бъдат изградени нови заводи в градовете и по-големите селища в окръга.

В заключение пред актива се поставиха най-важните задачи за решаване в близките месеци и в дните до най-големите наши празници — 23-годишнината на Девети септември и половинвековния юбилей на Великия октомври.

Отношение по повдигнатите проблеми и по предстоящите задачи взеха Димитър Янчев, заместник-партиен секретар в ДЗЗ — Горна Оряховица, инж. Кирил Попов — главен инженер на ДСУ Велико Търново, Стефан Христов, зам.-директор на ДМЗ — Павликени, и др.

Закривайки съвещанието, др. Йордан Костов, член на ЦК на БКП и първи секретар на Окръжния комитет на Партията, призова всички на упорита борба и денонощна работа за изпълнение на партийната повеля — преминаване от екстензивно към интензивно развитие на нашата икономика, за енергична и настойчива работа за интензификация на производството и труда, за изпълнение и преизпълнение на плана за износа и др.

СВЕДЕНИЕ

за изпълнение на по-важните селскостопански задачи към 13 август 1967 година.

Стопанства	дълбока оран %	силажиране %	полята царевица второ ри път %
ТКЗС			
Ореш	93	37	100
Лясковец	91	18	96
Караисен	89	17	60
Килифарево	84	15	100
Морава	81	17	100
Полски Сеновец	75	33	45
Козловец	75	15	0
Драгомирово	72	32	0
Павликени	68	47	25
Страхилово	65	13	0
Поликраище	63	31	15
Обединение	60	31	38
Полски Тръмбеш	60	15	16
Масларево	59	5	0
Самоводене	55	9	100
Бяла черква	55	6	51
Михалци	53	19	51
Горна Студена	50	15	8
Алеково	50	15	15
Джулюница	48	20	27
Драганово	48	9	41
Долна Липница	46	19	30
Сухиндол	45	3	65
Стражица	44	17	0
Асеново	44	33	13
Върбовка	42	29	63
Камен	41	14	7
Сушица	39	4	100
Долна Оряховица	37	17	19
Ресен	37	17	91
Овча могила	34	40	0
Дъскот	32	12	0
ДЗС			
Кесарево	67	91	84
Свищов	63	51	0
Златарица	62	31	9
Балван	58	37	67
Елена	50	29	0
Велико Търново	45	32	30
Совата	43	44	6
Беброво	39	80	100
Церова кория	34	35	38
Константин	7	20	0
Буйновци	4	123	0
Средно за окръга:	**55**	**24.3**	**41.5**

ЗА БЪРЗО И КАЧЕСТВЕНО ТРАНСПОРТИРАНЕ НА ПРОДУКЦИЯТА

Пред партийния и стопанския актив от жп гарите, „Транспред", ДАП и товародателите в окръга, заместник-председателят на изпълкома на Окръжния народен съвет — Пенчо Първанов, изнесе информация за състоянието на транспорта в нашия окръг и за посрещането на усилените превози.

В информацията си той подчерта, че от готовността на транспорта във Великотърновски окръг до голяма степен зависи правилното усвояване на товарите въобще и в частност на износните товари както през цялата година, така и през периода на усилените превози.

Особеността на товаропотока в окръга се състои в това, че през второто полугодие обемът на товарите нараства с повече от 30 на сто спрямо първото полугодие. Обемът на товарите през тия месеци се увеличава главно от превоза на селскостопанската продукция.

Най-голямо е напрежението през август, септември, октомври и ноември. За да се отговори на нуждите от нарасналите превози, е необходимо преди всичко да се съкрати времето за оборота на товарните вагони.

Основна слабост на железниците е, че не подават вагоните навреме на разтоварищните коловози. В гарите Горна Оряховица, Павликени, Свищов и Велико Търново вагоните не влизат в разтоварищата точно по определен график и по този начин се пречи на правилната им обработка, работниците от „Транспред" изпадат в престой.

Немалка вина за забавяне оборота на вагоните има и „Транспред". Обикновено явление стана липсата на работници и механични средства, повреди на механични средства и други.

Лоша е координацията между „Транспред" и ДАП. Много често ДАП не подава редовно коли и с това затруднява товаро-разтоварната работа.

Независимо от издаването на много разпореждания, много са товародателите, които не ги изпълняват, предпочитат да заплащат глоба за данъгуба, не осигуряват срочно обработване на вагоните, като с това увеличават престоя им.

Автомобилните превозни средства не си уплътняват времето. Лошо се използува времето на автомобилите от Държавна строителна организация, която им е осигурила едва седемчасов работен ден. За недостатъчна продължителност на работния ден на товарните коли вина има и ДАП поради лоша организация, лошо материално снабдяване, липса на шофьори и други. „Транспред" не винаги товари и разтоварва навреме колите, които се подават от ДАП, и не ги използува двупосочно.

След направения анализ върху основата на богатите факти из областта на транспортирането, товаренето и разтоварването на стоките, докладчикът се спря на задачите, които стоят за разрешаване пред заинтересуваните страни.

След информацията по повдигнатите въпроси се изказаха началникът на жп район по експлоатацията — Горна Оряховица Илия Цонев и директорът на ДПЗХ „Зърнени храни" — Велико Търново Ал. Алексиев.

Накрая думата бе дадена на члена на Централния комитет на БКП и първи секретар на Окръжния комитет на Партията Йордан Костов. Той сподели загрижеността на бюрото на Окръжния комитет по въпросите на транспорта, отправи сериозна критика към ръководителите на жп гарите, ДАП, „Транспред", от които най-много зависи бързото и качествено транспортиране на промишлената и селскостопанската продукция. Другарят Костов подчерта, че трябва да се вземат сериозни мерки за преодоляване на слабостите, защото настъпва най-трудният сезон и всяка нередност носи големи загуби на народното стопанство. Взаимоотношенията между различните предприятия, отговорни за навременното транспортиране на продукцията, трябва да се подобрят. В този напрегнат сезон само разбирането и подпомагането един други ще помогнат за премахването на големите трудности.

Задимяха комините на Захарната фабрика

ЗА КОЛЕКТИВА на Захарната фабрика при Държавни захарни заводи — Г. Оряховица цвеклопреработвателната кампания е най-важен етап в неговата целогодишна трудова дейност. Вчера в 6 часа в тръбопроводите на фабриката отново нахлуха живителните струи на парата. Щастлива е смяната на инж. Гатю Влайков, че тя откри кампанията. До 10 часа тръбопроводите бяха загрети и започна рязането на цвеклото. Само за 4 часа първата смяна наряза над 500 тона захарно цвекло. В график върви рязането на суровината и при втората смяна — на Янко Биков.

Първите вагони с висококачествена суровина постъпиха от Великотърновски окръг.

Ив. Димитров

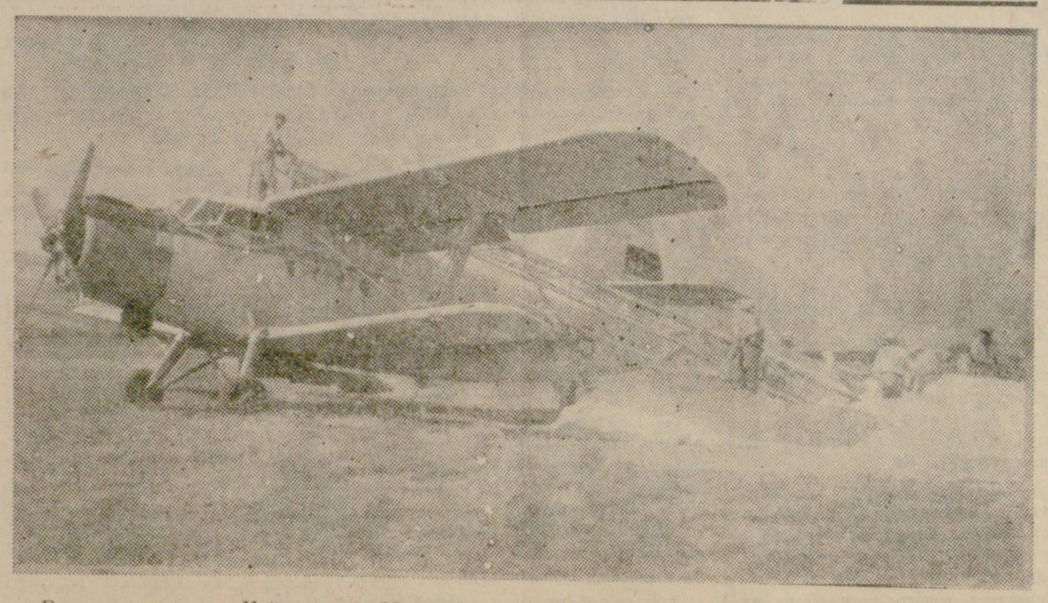

Екипаж с пилоти Койнаков и Моллов от селскостопанска а авиация в Горна Оряховица вече два месеца помага на кооператорите в с. Обединение. За един ден тук се разпръсват по 50 тона суперфосфат за наторяване на площите на есенниците.

ЕМИЛИЯН СТАНЕВ ЗА НАЙ-НОВИЯ СИ РОМАН

От следващия брой вестник „Борба" започва да печата най-новия роман на Емилиян Станев — „Легенда за Сибин, преславския княз". Илюстрациите ще направи художникът Григор Спиридонов.

Във връзка с това редакцията се свърза по телефона с именития писател и го помоли да сподели няколко думи с читателите по идеята за написването на романа.

— Идеята за написване на легендата се роди след много размишления върху нашата история и по-конкретно от един случай, от една среща с проф. Бешевлиев, който ми показа една снимка на сребърна чаша, намерена при разкопките в Преслав. На тази чаша беше написано: Сибин — велик жупан на България.

Снимката аз и сега имам. Тя раздвижи моето въображение и по сложните пътища, по които се ражда всяко художествено произведение, аз написах тази легенда.

Но... тя сама ще каже на читателите какво съм правил, какво съм искал да кажа.

ЧЕТЕТЕ

„ЛЕГЕНДА ЗА СИБИН, ПРЕСЛАВСКИЯ КНЯЗ"

Гости на младежта от окръга

На 12 август т. г. във Велико Търново пристигна гостуващата по покана на ЦК на ДКМС делегация на ЦК на ВЛКСМ с ръководител Дмитрий Кузнецов — заместник завеждащ отдел „Военнопатриотичен" при ЦК на ВЛКСМ.

През своя престой съветските другари се запознаха с работата по военнопатриотичното възпитание на младежта от окръга. За целта на 13 август сутринта те имаха среща с бюрото на Градския комитет на ДКМС във Велико Търново, а после разгледаха някои исторически забележителности на града.

На същия ден следобед делегацията гостува на долнооряховските комсомолци. С интерес тя разгледа музея на революционното минало на селото.

Вчера съветските другари имаха среща с командването на ВНВУ „Васил Левски", където също обмениха мнение по военнопатриотичното възпитание на младото поколение, след което отпътуваха за Варна.

Осемдесет тона мляко в повече

И тази година животновъдите от кравефермите в ТКЗС — Морава се представят добре. При годишен план 1 105 000 литра и седеммесечен—630 000, те надоиха до 13 август 755 000. С едно преизпълнение на седеммесечния план от около 80 000 л те вземат хубав аванс за годишния план.

Най-висок успех са постигнали доячките Маринка Джонова, която от 20 крави е надоила 46 465 л, при годишен план 66 000; при същия план Христана Цветанова има 45 854, а Зорка Трифонова — 43 040.

Моравските кравегледачи, под ръководството на своя усърден бригадир Димитър Маринов, се борят да срещнат Празника на свободата — Девети септември и годишнината на Великия октомври с още по-големи трудови успехи.

М. Вапьова

С МЛАДЕЖКИ ЖАР В ПОДГОТОВКАТА ЗА КОНГРЕСА

В подготовката на XI конгрес на Комсомола трудовият ентусиазъм сред младежките производствени единици в окръга все повече расте. Записват се все нови и нови дела, посветени на това събитие и 50-годишнината на Великия октомври.

Младежката бригада „Васил Левски" при ДМЗ „Първи май" в Полски Тръмбеш с ръководител Иван Мирчев има средно изпълнение на производствения план 120 на сто. Комсомолците наред с това упорито се борят за технически прогрес. Дали са колективно рационализаторско предложение с годишен икономически ефект 600 лева.

Само за първото шестмесечие комсомолците от ТПК „Метал" — във В. Търново произведоха надпланова продукция за 70 000 лв. Досега са внедрени рационализаторски предложения за 1080 лева, реализирани са икономии от основни и спомагателни материали за 3778 лева, събрани са 93 000 килограма вторични суровини и са усвоени пет нови производства.

Тези успехи, вълнуващият разговор за дълга на младия човек към партия, народ и родина, с право донесоха на другството на ДКМС преходното червено знаме на Градския комитет на ДКМС в чест на XI конгрес на Комсомола.

ВОЖДЪТ НА ПРОЛЕТАРИАТА

(ИЗ КНИГАТА НА СОТИР ЧЕРКЕЗОВ — „ПРАТЕНИК НА ЛЕНИН")

ПРЕЗ МЕСЕЦ февруари 1917 г. в Петроград избухна Февруарската революция. Точно по това време аз бях включен в състава на една комисия, ръководена от запасния капитан от авиацията Афонски, да отидем в Петербург и да закупим няколко самолета за нуждите на аероклуба.

След пристигането ни в Петербург всички се пръснаха. Разбрах, че е безполезно да се връщам повече в Казан. Потърсих моя приятел инженер-конструктор Стеглау. Той беше в Рига. С него се запознах още от 1912 г., когато учех в летателната школа. Тогава той строеше моноплан, обшит в шперплат с мотор „Аргус" от сто конски сили. Често се случваше да го навестявам и да му помагам.

Стеглау ме прие любезно. Предложи ми да работя в неговата самолетна фабрика като изпитател на новите аероплани „Фарман—22".

Във фабриката имаше много работници болшевики, които четяха нелегална литература и брошури от Ленин. Скоро се сближих с някои от тях и им разправих как през 1905 г. в Москва бях участвувал в марксически кръжок. Те ме почувствуваха близък и започнаха да ми дават редовно марксически книги.

На квартира се установих при майстора в Путиловския завод Иван Василевич Леонов, комунист от 1904 г.

Къщата му се намираше на Кромвирския проспект зад Петропавловската крепост. Иван Василевич беше ръководител на марксически кръжок, в който ме въведе, след като спечелих доверието му. Аз му разказвах за моя живот, за моята родина, за родния си град Свищов, за участието ми в революцията през 1905 г. Показах му марксическите брошури, които ми бяха дали работниците от нашия завод.

Керенски, който оглавяваше временното правителство, искаше да продължи войната. Поради това военните предприятия работеха усилено. Като специалист механик и авиатор всеки ден ме изпращаха на различни места.

Веднъж, както се намирах в завода на ул. „Литейная", за да приемам нови самолети, чух в работилниците, че Ленин щял да се завърне от емиграция. Бях чел вече много негови брошури. Името му не слизаше от устата на трудовите хора. Горях от желание да го видя. Вечерта споделих това с моя хазаин Иван Василевич, който обеща да ме вземе със себе си при посрещането на Ленин.

На 3 април ст. ст. 1917 г. се отправихме към финландската гара. Макар че отидох ме рано, целият площад пред гарата беше изпълнен с работници и войници. Струваше ми се малко вероятно в тази навалица да видя Ленин. Научихме, че влакът, с който той пътува, ще дойде след 10 часа вечерта.

На перона трудно можеше да се размине човек. Всички бяха развълнувани. Часовете бавно течаха — 10.30. . . 11. . . Иван Василевич ми показваше някои ръководители на болшевишката партия в Петербург: Калинин, Дзержински и др.

Към 11.30 часа се разнесе тържествуващ писък на пара на свирка. Влакът бавно навлезе в гарата. Преди още да спре, видях как от прозорците на едно купе се показа усмихнат човек, който размахваше приветствено ръка. Същото лице, същата усмивка, които днес знаем от хиляди снимки и рисунки. Това беше Владимир Илич Ленин.

Щом влакът спря, работниците се втурнаха напред. Мощно ура се разнесе над гарата. Букети цветя хвърчаха от всички страни. По бузите на стари петербургски работници се стичаха сълзи на радост. Хората плътно се притискаха един до друг. Беше невъзможно да се направи и крачка.

Ленин носен на ръце, беше поставен на един бронеавтомобил, откъдето произнесе приветствена реч. Положих големи усилия да отида поблизо до него, но не успях. Високоговорители нямаше и до мене достигаха само откъслечни думи. Бурни одобрителни възгласи често прекъсваха речта му.

Завърши с думите:

— Да здравствует пролетарская революция.

Екна гръмогласно ура, което сякаш разтърси целия град. Работниците го грабнаха на ръце и потънаха в многолюдните петербургски улици.

По-късно Иван Василевич ми каза, че Ленин провел важно политическо съвещание с ръководителите на болшевишката партия във вилата на актрисата Кшесинская, построена по личната заповед на Александър II в чест на неговата любима. След Февруарската революция ЦК на болшевишката партия се беше настанил в тази вила-дворец.

Пред светлите празници — още по-голяма активност

Общинският партиен комитет в с. Дъскот в многостранната си работа отделя съществено внимание на масово-политическата дейност. Групата докладчици редовно получава задачи относно осветляването на един или друг въпрос. Съставена от 12 подготвени другари, тя е в състояние да задоволи нарасналите интереси на кооператорите към международното положение и проблемите на кооперативa.

Сега вниманието на Общинския партиен комитет е насочено към подготовката за честуване на 50-годишнината на Великата октомврийска социалистическа революция. Тезисите на ЦК на КПСС за Великия октомври, наред с индивидуалното изучаване, ще бъдат разгледани и на сбирки в бригадите и фермите. За целта на трима членове от групата е възложено да разработят беседа. Старият партиен деятел Асен Попов подготвя беседата „Героичният път на борба и строителство. Пълна и окончателна победа на социализма в СССР — резултат със световно историческо значение". Бившият политзатворник Цоню Митев е избрал темата „Изграждането на комунизма — продължение и развитие на великото дело на Октомврийската революция", а секретарят на Общинския партиен комитет Петър Маринов — „Великата октомврийска социалистическа революция и световният революционен процес".

Подготовката за честуване полувековния юбилей на Великия октомври се съчетава и с подготовката за достойно посрещане на победния Девети септември и отпразнуване на 90-годишнината от Шипченската епопея. Група от най-добрите производственици ще участвува в общонародния събор на българо-съветската дружба, който ще се състои на 27 август на легендарния връх Столетов.

Сега в звената и фермите се четат материали от вестници и списания, водят се беседи за неоценимата братска помощ, която нашият народ получава от великия Съветски съюз, за вековната дружба, която свързва навеки двата народа-братя.

С всеки изминат ден животът в общината става все по-разнообразен. Расте трудовата и политическа активност. Скоро площадите на Дъскот и Паскалевец ще потънат в гиздава украса. Художници вече работят монументални плакати, които отразяват огромното влияние на всепобеждаващите идеи на Великия октомври, успехите на кооперативa в строителството на социализма. А младежите се заемат с подготовката на рецитали и вечери, посветени на светлите годишнини.

За да закипи още по-богат политически и културен живот, необходимо е да се ползуват всички форми на агитация и пропаганда. По радиовъзела следва да се предават материали, които да разказват не само за трудовите начинания на отделни колективи, но и да осветляват широко политическата активност, като се ползуват познати форми — беседи, репортажи, информации и открият нови рубрики. В тази насока съществен дял се пада и на местния вестник, който все още недостатъчно добре отразява настъпването на бележитите годишнини.

Когато на полето кипи усилен труд, кооператорите от Джулюнския кооператив са спокойни, защото децата им са обградени с топли майчински грижи.

На снимката: деца от временната детска градина в Джулюница на път към столовата.

Сн. Н. ДИМИТРОВ

За една лъжа и още нещо...

Шумни афиши с полуразголени жени, с много имена и богат репертоар, повече от седмица канеха ресенчани да присъствуват на спектакъла „ЗАГОРЕ". (Впрочем, така пишеше на афишите, а при откриването се обяви, че групата е от Българска концертна дирекция — София).

Тъй като някои културни институти започнаха да забравят селата, даже и такива като нашето, което наброява над 5000 жители, интересът към спектакъла беше много голям.

Но. . . както винаги, така и сега строго се спази „традицията" да се закъснее поне с половин час.

Отначало работата тръгна криво-ляво добре. Две певици, доколкото си спомням едната се казваше Иванка Лукова и не фигурира в програмата, изпяха по 2—3 народни песни, а после — Симеон Сотиров започна да запълва програмата с блудкави и плоски шеги, с не много съдържателни куплети и др. Публиката очакваше широко рекламираната изпълнителка НИ ЖЕ ДАМ която на афиша бе показана в цял ръст. Вместо нея на сцената излезе едно малко момиче от циганското малцинство, което изпълни два цигански танца.

Повече от програмата през втората част се запълни от някаква естрадна певица, но все пак до края оставаше доста време и хумористът Сотиров трябваше да занимава заскучалата вече публика с такива сценки, които напомняха някогашните селски артисти, които не си знаеха репликите, а в същото време искаха да изглеждат смешни.

И друго. В афишите пишеше, че ще свири майсторът на акордеона Васил Василев, а на сцената излезе Бончо Василев. Не се явиха и още няколко обявени изпълнители.

Така и този път ресенчани си отидоха разочаровани. Такъв ли трябва да бъде културният отдих на село? Сега всички говорим, приемаме планове, бележим мероприятия, съставяме програми и само ли не още, за да направим интересен живота на младежите в село. Но ще свършим ли нещо, ако не им създадем по-добри битови и културни условия? Как преди няколко години и на село можеха да идват най-различните театри, оперни, оперетни и други състави, а сега селото се забравя.

С такива печалбари, като тия от групата „ЗАГОРЕ", не се върши никаква полезна работа.

Ив. ДЕНЕВ

секретар на Общинския комитет на БКП в с. Ресен

По следите на нашата критика

В бр. 88, от 22 юли т. г., на вестника ни бе поместен критичен материал под заглавие „Зрителите ли са виновни, или . . .?" В поменатата бележка отново критикувахме Концертна дирекция и нейното представителство във Велико Търново, тъй като и спектакълът в летния театър, в който участвуваха известни артисти от Държавния сатиричен театър завърши едва към полунощ. . . Хилядите зрители, които бяха изпълнили театъра, останаха възхитени от майсторството на артистите и. . . огорчени от „точността" на Концертна дирекция.

По повод нашата критика, в редакцията се получи писмо № А—227 от 10 август на изпълкома на Окръжния народен съвет, в което, между другото, се пише: „Изнесеното във в. „Борба" отговаря на истината. Критичната бележка е съвсем правилна. За закъснението на концерта, а и за други нередности, които стават в летния театър, е обърнато внимание на ръководителя на представителството във Велико Търново. Конкретно за случая е говорено и с началника на отдел „Естрада" при Концертна дирекция — София."

СТЕФАН РУНЕВСКИ

(По случай 90 години от рождението му)

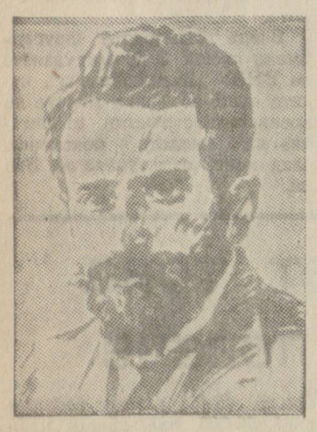

Едно име, което не говори почти нищо на съвременния читател. Напротив, дори специалистът с мъка търси из паметта си някой негов разказ. Трудна работа. От преждевременната му смърт е минало почти половин столетие (роден е на 15 август 1877 г. в Дряново и починал на 24 януари 1919 г. в София). Наскоро след смъртта му Христо Ц. Борина издава няколко разказа под заглавие „Нашенци" (1919), няколко разказа се отпечатват в сборника „Писатели-дряновци" (1943), още няколко в сборника „Забравени реалисти" (1960) и комай, че това е признанието и уважението към паметта на Стефан Руневски. И още нещо. Неговите сборници с разкази от 1904, 1907 и 1911 г. отдавна са библиографска рядкост. А да не говорим за военните му произведения, които стояха до ден днешен пръснати из периодичния печат между 1913—1918 г. При тия обстоятелства е било трудно да имаме що-годе задоволителна представа за писателя Стефан Руневски.

Той не заслужаваше това мълчание, защото обърнем ли поглед към историята на българската литература, разгърнем ли списанията и вестниците от началото на нашия век, ще видим, че името на Руневски се среща твърде често под скици и разкази от тогавашния селски и градски живот. Опознал го добре като обикновен селски учител, Руневски ни запознава с тежката съдба на човека. Той започва като реалист и завършва като такъв. Нищо не е в състояние да го отклони от този път. Но ако Руневски обогати българската литература с много майсторски изваяни образи на селяни, учители, интелигенти, ако написа лирични битови разкази като „Вельо и стадото му", „На изпит", „Неочакван", то неговите разкази за войните, обединени в цикъла „Картини из войните на Балканите", са най-хубавото в неговото самобитно творчество. Прекарал близо шест години на предната фронтова линия и в тила, той не изоставя перото. Преди боя или след него, под воя на гранатите и писъка на куршумите, вечер на мъждукащата светлина, в дъжд и кал или сред умиращите от холера. . . Неговите „Картини" са кратки и сбити като военна заповед. Сякаш не е имало време да ги разшири, защото смъртта е дебнела на всяка крачка.

И когато разглеждаме творчеството на нашите писатели за войните през периода 1912—1918 година, когато споменаваме имената на Йордан Йовков, Людмил Стоянов, Владимир Мусаков, Кръстю Белев. . . , трябва да оставим малко място и за разказите на Стефан Руневски, които майсторски отразяват трагедията на обикновения воин на фронта.

Николай ДИМКОВ

РАЗКАЗ

от Стефан Руневски

ШЕСТА РОТА след упорит бой, в който загуби девет убити и 26 ранени, взе селото и се настани в него, а другите роти се изтеглиха напред по височините. Напразно беше лутането на войниците из запустелите къщи. Те бяха празни, както техните торби. Ведно с храната и по къщнината, противникът беше отвлякъл и повечето от жителите, кой знае за какво. Скритите из зимниците и слезлите от планините селяни се щураха замаяни по улиците, не знаейки поне какво да кажат на освободителите си.

— Хляб! Хляб! — чуваше се на всяка страна. А това беше колкото ропот, толкова и упрек. Роптаеха борците, защото три дни не бяха яли, и упрекваха, защото за техните заслуги сега не се намери кой да подхвърли по кора хляб.

И тяхната изобретателност, и тяхната неиздирчивост не помогнаха. Противникът беше очистил всичко, което би залъгало стомаха. Помириха се те, както много пъти вече и налягаха да почиват.

Краткият приятен сън донесе всекиму по един бял пшеничен хляб, който се поглъщаше лакомо. Конете бяха стигнали и хлябът — раздаден, когато се завърнаха и страничните далечни патрули.

Старшият на левия патрул, ефрейторът от 21-и набор Коста Гарванов или ротният бай Коста, защото минаваше за най-стар в ротата, отиде с момчетата да получи хлябовете им.

— Та как можахте да извършите тази свинщина? — скара се той на ефрейтора от второто отделение, който носеше хляба. — Как можахте да оставите само на трошения и изгорен хляб за нас?

Пазителят сви рамене и сконфузено отвърна:

— Какво да правя? Всеки избира.

— Не е тъй! — кресна бай Коста. — Тук има началници и разваленте хлябове трябваше да се разпределят по взводовете, а не да се оставят на закъснелите. Аз не съм ходил по моя работа. Байно, изядохте по цяла франзела, защото лежахте като дембели из траповете, а тези трохи ми тикате за тридневна дажба. Управия! Свинщина. . .

Докато бай Коста водеше още спор за неправдата, момчетата му бяха почнали да лапат парчетата, разпилени по чувала. В същото време свърна и взводният офицер, който чу ядовитите упреци на ефрейтора.

— Какво има, Коста? — запита с мек тон, за какъвто само той си беше извоювал право спрямо началниците.

— Нищо, господин подпоручик, вижда се, че то четири часа ходни се падна след тях, оставили тези трохи, а целите самуни оплюскали, както всякога. Аз съм им казвал и на вас повтарям, че за хляб няма да премълчавам. Не е право това. . . Ето, от тези парчета поне по половина хляб не се събира. Как да го деля на момчетата?

— Виж там, раздели го, тебе е отръки мирно и право да свършваш; очакваме още хляб.

— Кой знае докога. . . — промълви бай Коста и взел своя дял, седна настрана от другите с начумерено лице. Русите му мустаци и сивата брада го правеха още по-строг и измъчен, отколкото беше, но все пак в погледа му имаше бистрота и мъжество.

Той се облегна на раница и с отмалелите си челюсти почна да дъвче сухия хляб, загледан в кълравите облачета над хоризонта, по които играеха лучите на залязващото слънце.

Въпреки ядосването, лицето му пак спазваше чертите на неговото добродушие. Набръчканите му страни се опъваха и той лакомо дъвчеше сухите залъци.

Той беше почнал да изпитва вече приятността на залъгания стомах, когато погледа му, случайно мръднал надясно, падна на едно четиригодишно момченце по риза, с хлътнали бузи и умни черни очи; то го следеше как сладко яде белия хляб.

— Е. . . Този дявол пък откъде изникна? Ела тук бе, Митьо!

— Не съм Митьо аз. . . — каза детето с пресипнал глас.

— Е, какъвто и да си, ела тук, нали си българин. . . Хай да те вземе дяволът, че откъде се извря бе? — И той привлече момчето при себе си. — Е, как ти е името? Думай!

— Ангел ме викат.

— У! Ангел. . . А пушките чули да гърмят?

— Чух ги — отвърна детето, без да отмества погледа от хляба, който се повече намаляваше.

— А ти де беше?

— Бягах в планината с татка, да не ни карат французите.

— Я гледай, я гледай. . . Ами какво току се в хляба ти е окото? Гладен ли си?

Детето завърти глава. Бай Коста му подаде сухо парче и ядейки с него наедно, се загледаха усмихнати. После той посочи останалите късчета и му каза закачливо.

— Сладко, ама малко.

— Ако. . . — отвърнал Ангел и напълни устата си, събирайки всички паднали трошички.

— Ако. . . ама като хапнем и тези залъчета, ще ни се дояде още повече — и бай Коста раздели остатъка с Ангел. Като го взе под мишницата си, те заядоха мълчаливо, блазнени от сладкото усещане на задоволявания апетит, като че това шеше да се продължава до безконечност. Но хлябът скоро се свърши и те пак се спогледаха.

— Няма вече — каза Ангел и разтвори малките си пръстчета, които напомняха нещо мило, скъпо на бай Коста, щото той усети очите си да овлажняват.

— Няма зер. . . Ако онези свини не бяха ме подяли и ти щеше да закачиш повече. — А като притисна Ангел под топлата си мишница, каза му: — Стига толкоз, ще донесат после много, цяла пита ще ти дам. . .

Обещаният хляб ли или нежността на страшния войник съгряха сърцето на Ангела и той сложи малката си глава на гърдите му до самите паласки с патроните, а уморените си крачка, боси, издрасани и със следи от засъхнала кръв, простря напред.

Бай Коста притисна мъничкото му тяло, погледът му, блуждаещ, се плъзна в пространството, а в съзнанието му изпъкна малка къщица с низък трем, там нейде на север от Балкана, където тъй тихо почиваше едно друго като това дете, заспивало много пъти на неговите скути, нечуто-невидено от него вече пет месеца. . .

И по обгорелите му бузи се гъркулиха две сълзи, които оставиха две следи по мургавата кожа и горещи още, се изгубиха в сплъстената му неоръсната брада.

ИНЕРЦИЯТА ВОДИ ДО ПОВТАРЯНЕ НА ГРЕШКИТЕ

Рано е да се правят прогнози кога и за колко време стопанството в Михалци ще подготви машините си за прибиране на пролетните култури. В ремонтната работилница това вече е актуална задача. Ръководството на стопанството също добре разбира колко важно е навреме да се извърши подготовката и преустройството на машините, поради което събира вече механиците, за да се изясни докъде е стигнала работата. А тя не е отишла много надалеч.

Броят на машините е същият, както миналата година. Единственият цвеклокомбайн, за който е направена заявка, не е пристигнал и вадането на цвеклото и тази година ще стане със седемте налични подемници. Четири зърнокомбайна са преустроени за прибирането на слънчогледа, износените части са „позакърпени", а единият лифтер е със съмнителна способност да издържи тази година до края на кампанията.

Най-тревожно е обаче състоянието на царевичните комбайни. Три от тях са в полуготово състояние — имам пред вид, че не всичко е доизкусурено. Останалите четири са голямата грижа на работниците в ремонтната работилница. За тях липсват части — валяци, маховици, неща, които не могат да бъдат направени с подръчните средства на работилницата. А в складовете за резервни части на предприятията, които ги доставят, те липсват от началото на годината, та даже и по-рано. При видно за това положение вина няма никой в стопанството, най-малко тя е в отговарящите за набавянето на частите. Те са обиколили много складове не само в окръга, а и в други градове, навсякъде са срещали колегите си от други стопанства и всички са получавали отговор: „Няма. Не сме получавали от началото на годината". Именно този отговор ни кара да правим извода, че в доставянето на резервни части има недостатък. Според началника на ремонтната работилница работата опира във финансовите планове, които не разрешават закупуването на резервните части в края на всяка кампания, когато могат да се намерят. Трябва да се изчака приключването на годината и новите финансови ресурси. Но тогава вече е късно. Така финансовият план и стремежът да не се правят преразходи създава многото главоболия, когато започне ремонтът на машините.

Сега в Михалци са принудени да прибягват до услугите на промкомбинати и частни лица, за да могат да осигурят нужните им части, при това, те ще бъдат сънителни по качество и издръжливост. След една година ще трябва да се заменят с редовни и сегашните разходи по изработването им стават преразход. Стремежът да се спази финансовият план се оказва не предимство, а недостатък. Би трябвало при изготвянето на плановете най-после да се вземе пред вид тази слабост и да осигурят възможност на работилницата гъвкаво и своевременно да борави със средствата.

Комбайните може би ще бъдат подготвени навреме и няколко дни преди започването на брането на царевицата ще бъдат в изправност. Въпросът е колко нерви и напрежение ще коствуват те на хората, които отговарят за тази работа. Не може да се каже, че те са „без вина виновни" само за това, че сега усилено търсят изход от кризата за части. В последна сметка от тяхната настойчивост пред ръководството на стопанството, от тяхната убедителност при искането на известна промяна в плануването на финансовите средства е зависела и реакцията на ръководството. Повтаряне на един и същ недъг в работата налага някакви промени.

Привидният стремеж да не се правят преразходи води на практика до реални, фактически преразходи, и размерът на загубите от разпиляване и похабяване на продукцията, от закъснялата сеитба на есенниците върху късно освободените площи да бъде многократно повече.

Ръководството на стопанството следва най-после да излезе от състоянието на инерция при съставянето на финансовите планове.

Николина ЯМБОЛИЕВА

БИТКА ЗА 80 МИЛИОНА ТУХЛИ

Преди по-малко от година и половина тук беше голо поле. На север старата керамична фабрика работеше, произвеждаше по 16—17 милиона тухли годишно, когато се реши — ще се строи завод. И започнаха.

Днес мислите и идеите на проектантите вече са материализирани. Извисява снага високият корпус. Строителите и монтажниците не се шегуват. Още на 1 юли започна подсушаването на едната пещ. Броени дни остават до пускането в пробна експлоатация на първата поточна линия. Довършват се някои строителни и монтажни работи. След месец-два ще загърмят всички машини и от пещите една след друга ще излизат вагонетките с готовите тухли.

— Последният напън вече е настал — казва бригадирът на монтажниците Моско Георгиев. Неговите хора работят в машинната зала. Трудна и отговорна е тяхната задача. Всички производствени процеси тук са автоматизирани. Това, което по-рано е вършил човекът със своите две ръце, скоро ще го вършат машините. Те трябва да бъдат изправни и затова Моско не се спира. Ту при келерите, ту при вакуум-пресите, ту при сушилните — навсякъде трябва да види той, да даде съвет, да помогне. Ето, възниква нова задача — да се удължат комините и да им се сложат „шапки". Срок — събота.

— Готово. Само дайте енергия. Ако има ток — никакви задръжки от наша страна.

. . . Ето и носителят на орден „Червено знаме на труда" Станислав Шомев. Той е бригадир на комплексна бригада — зидари, мазачи, кофражисти, бетонджии. Сега бригадата му работи фугирана зидария на първата, лицевата стена. В помещението, където ще постъпва глината, там, където големите и малките касен-бешикери ще я обработват, същото хора от неговата бригада извършват замазката. До голяма степен от зидарите и мазачите зависи пускането в пробна експлоатация на първата поточна линия. Зидарията трябва да се завърши, помещението да се замаже, всичко пред входа да се изчисти, за да могат да минават самосвалите. Дали ще стане? Хората му са разпръснати — едни тука, други там — и малко трудничко ще бъде наистина. Но. .

— Дайте бетон. Да излеем бетона, да смъкнем кофража, зидарията ще стане — казва бригадирът.

От помещението, където работи част от бригадата на Станислав, обработена и почистена от камъни, глината по лента ще минава в глинохранилището. Това огромно корито ще побира 10 000 куб. м глина. И тук се работи усилено. Сюлейман Мустафов с хората си извършва последните строителни работи.

Пречиняваме в машинното отделение. Тук са бригадите на Малин Горсов и Здравко Таракчиев. Всички изпълняват нормите си 130—150 на сто.

На строежа в тези последни предпускови дни работят над 200 строители. Помага им и една средношколска бригада. Ако един външен човек обходи целия завод, в първия момент ще помисли, че всички работят много хаотично, неорганизирано. Но само няколко часа са необходими, за да се забележи как привидно хаотично работещите хора привършват монтажа на една, на две, на няколко машини, завършват помещенията.

Голямо напрежение. В последния момент изникват нови задачи, които трябва да се разрешат само за няколко часа, нови трудности, но нищо не може да преклони волята на строителите. Те знаят много добре какво искат и дават всичко, което зависи от тях, заради голямата цел — пускането на керамичния завод, който ще произвежда по 80 милиона тухли годишно.

Искам да изразя някак отношението на работниците към пусковия срок за първа поточна линия, която ще влезе в действие в близките дни. Как по-точно да му мисля, Моско нали го каза: „Последният напън вече е настал". Това е.

Ангел ВЕЛИКОВ

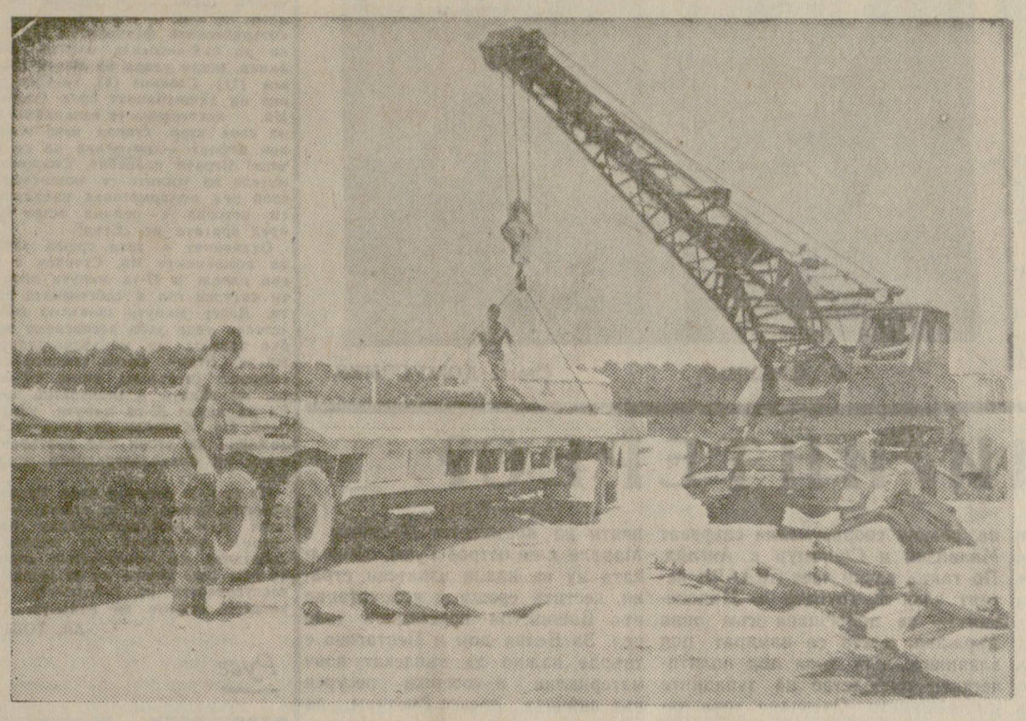

В тия летни дни на площадката на новостроящия се химически комбинат край град Свищов се работи с ускорен строителен темп.

Строително-монтажните работници от Ямбол Димитър Шопов, Димитър Джембезов с активната помощ на кранист Михаил Ръсин за осем часа разтоварват по 85—90 циментови пилона.

Сн.: Н. КАЧАКОВ

Тревожен сигнал

ДА СПРЕ НАМАЛЯВАНЕТО НА КРАВЕТО МЛЯКО!

Месеците август и септември са най-критичните в осигуряването на сравнително висок надой от кравите. Всяка година през тези месеци се загубват в окръга около 150—200 т краве мляко. Независимо, че почти всяка година се повтарят едни и същи пропуски, някои специалисти и ръководители на стопанства не са си направили никакви изводи от това, а се примиряват с всекидневното намаляване на надоя. В продължение на три седмици с повече от 300 л е намалял дневният надой в кооперативните кравеферми в Долна Липница, Бяла черква, Карасен, Върбовка, Драганово и други. В повече от две-трети в стопанствата седмично надоят намалява с по 150—300 литра.

Кои са причините за това тревожно състояние? Преди всичко — лошото хранене на кравите. В немалко стопанства в окръга зелената люцерна сега привършва. И въпреки това не се замества с достатъчно зелена царевица първа култура, не се корегира дажбата от концентриран фураж, за да се осигурят съответните крънни единици смилаем протеин.

Необходимо е под ръководството на зоотехниците да се вземат незабавно найстроги и действени мерки по хранене на кравите. Там, където няма достатъчно люцерна, тя да се замени със същата крънна стойност царевица първа култура. За балансиране на белтъчините при изхранване със зелена царевица концентрираният фураж да се дава само във вид на фуражни смески и се увеличи от 0.5 до 1 кг на глава и по 0,300—0,350 кг на литър мляко. Поради засушаването се налага да се полеят люцерните, за да може в края на месеца да се получи зелена маса. А фактите показват, че един значителен процент 30—40 от люцерновите ливади под поливка не са полети още първи път. Защо се изчаква и на какво се разчита?

В стопанствата са налице обективни условия за добра млечност и през август и септември. Необходимо е обаче тези условия да се използват правилно и навреме, да се създаде правилна организация на хранене на кравите и да не се превръщат в система допуснатите слабости и грешки.

Атанас АТАНАСОВ
главен специалист при управление „Земеделие"

РАЗГОВОР ЗА ТЪРГОВИЯТА СЪС СЛАДКАРСКИТЕ ИЗДЕЛИЯ

Сълзите непрестанно се стичаха по потъмнялото лице на младата жена. Но погледът й все отскачаше, отбягваше да се срещне с очите на този, който я разпитваше. Някакво тефтерче стоеше на бюрото на капитан Тодор Георгиев, който нервно мачкаше краищата му. По всичко личеше, че този разговор му досажда вече. Оттук нататък всичко се повтаряше в напевния й, прекъсван от плач глас. Жената се мъчеше да не гледа тефтерчето и, ако то все пак попаднеше под обсега на погледа й, тя извисяваше глас:

— Не съм виновна. Аз бях в отпуск. Колежката ми е писала това. След нея аз продължих, защото тя настояваше. Искаше да покрием по този начин дефицита.

Гледах я и се чудех на умението й да предизвиква съчувствие.

Тефтерчето! Как й се искаше да го измъкне и да го скъса, да го унищожи. Нали ако не е то, всичко можеш да съчиниш. Но сега то стои тук и жестоко разголва замислите на двете продавачки Пенка и Анка в сладкарница „Снежанка" на гара Горна Оряховица.

Това, което те бяха направили, не беше нещо ново за работниците от Народната милиция в Горна Оряховица. Но напоследък изникнаха много въпроси около търговията със сладкарски изделия и това наложи да се вземат по-бързи практически мерки.

В клуба на Народната милиция се събраха отговорниците на сладкарниците в града. При съствува и финансовият инспектор Михаил Сотиров.

Поведе се откровен разговор за неудачите в търговията със сладкарски изделия.

В думите на др. Георгиев звучи тревога:

— Тук не се касае само за търговията. Който сгреши ще си носи отговорността. Но от всичко това страдат купувачите. Освен това вие сте първите хора, с които особено сутрин се срещат най-напред гражданите. И от всичко, което те намират при вас, правят изводи за нашата политика, роптаят против властта за всяка нередност.

Капитан Георгиев показа тефтерчето, в което продавачките от гарата са вписвали колко литра вода са наливали в бозата и колко излишъци могат да присвояват през деня. Прочете няколко извадки от Наказателния кодекс, цитира членове, по които най-често се вършат престъпления, конкретизира ги в областта на този вид търговия — наливането вода в бозата, продаване малограмажен сладолед, като не се използват везните за претегляне, вземане от оборотните средства за лични нужди и др. Напомни на присъствуващите какви наказания се предвиждат в такива случаи.

Финансовият инспектор Михаил Сотиров подчерта, че при извършваните ревизии на едно и също заведение се получават големи толеранси — при еднаково зачислено количество боза например. През лятото бозата шупва и от направените експерименти се е установило колко излишъци могат да се създадат. Тези излишъци са предвидени и средствата от тях се вземат от държавата. А тези различия, показани при ревизиите, идват да подскажат, че въпреки всичко в бозата се налива вода и излишъците се присвояват. Ето откъде си е направил изводи някой от продавачите, че „лятото е доходен сезон".

Дотук стрелата беше насочена само към продавачите. По повод едно предаване на Радио София се подчерта, че една студена баничка за закуска може да помрачи настроението на много хора през деня. Продавачите се оправдаваха, че останалите закуски от предния ден все пак трябва да се продадат. Освен това, един от присъствуващите се изказа, че в нашия град някои от фурните са превърнати в шивашки ателиета и сега закуските се пекат на по-малко места и вечерта или през нощта, за да може да се изкарат повече, а се поднасят на гражданите на другия ден. Закуските трябва да се вадят от пещта и да се продават.

Отново се намеси в разговора финансовият инспектор, като обвини магазинерите, че приемат студени закуски, малограмажни стоки. Ако всички те откажат да приемат тези стоки и закуски един-два пъти и те се върнат на материално отговорните лица да отговарят за наредностите и заплатят стойността им, сигурно ще помислят дали да продължават по този начин.

Не е ново и обстоятелството, че безалкохолните напитки се продават топли. Но общото мнение на продавачите беше, че ледът в нашия град е недоброкачествен, веднага се стопява и не може да поддържа напитките студени.

Оттук разговорът ще се пренесе на съответните места до неприсъствуващите на него тук магазинери и отговорни другари, за вземане под внимание всичко казано.

Това беше един откровен разговор, една навременна мярка за одобряване търговията със сладкарски изделия, за да се задоволят интересите на трудовите хора, които строят голямото бъдеще на Родината. От тези дребни наглед неща да се укрепва вярата в нашата справедлива политика, да се поддържа доброто настроение и като не се лъжат гражданите, да не се попада под ударите на законите.

Недялка КОСТОВА

Ка кое място сте?

Средна и обща продукция към 1 август 1967 г. от животновъдството в ТКЗС и ДЗС на окръга

ТКЗС и ДЗС	краве мляко: среден надой от крава литра	краве мляко: % спрямо същия период на 1966 г.	яйца: средна носливост от кокошка-носачка	яйца: % спрямо същия период на 1966 г.
ТКЗС				
Морава	2148	112.3	—	—
Върбовка	2064	157.0	—	—
Козловец	1990	120.9	137	141.2
Алеково	1984	110.6	108	72.1
Поликраище	1942	110.6	—	—
Стражица	1916	108.0	189	121.8
Овча могила	1898	102.4	108	103.6
Г. Студена	1875	107.4	—	—
Д. Липница	1814	118.0	103	108.4
Карасен	1767	119.7	114	150.6
Д. Оряховица	1761	113.7	120	272.4
Килифарево	1757	147.1	—	—
Б. черква	1726	116.8	104	101.9
П. Сеновец	1652	102.5	119	108.7
Драгомирово	1644	122.3	—	—
Страхилово	1641	140.5	88	119.4
Павликени	1621	99.7	130	121.4
Обединение	1604	117.8	121	105.6
Масларево	1600	134.9	120	100.1
Асеново	1580	125.6	—	—
Ресен	1570	112.5	88	—
Джулюница	1549	119.5	—	—
Дъскот	1545	130.3	—	—
Сухиндол	1538	134.5	114	107.2
П. Тръмбеш	1492	113.7	138	104.8
Камен	1464	107.6	98	123.8
Ореш	1462	116.6	—	—
Михалци	1446	96.1	108	67.1
Лясковец	1396	106.4	131	131.9
Сушица	1302	105.7	94	88.6
Самоводене	1258	113.3	—	—
Драганово	1226	101.7	—	—
Всичко за ТКЗС	1651	115.4	116	117,5
ДЗС				
Свищов	2245	103.9	—	—
Беброво	2052	162.8	—	—
Елена	1927	143.0	—	—
„Совата"	1752	112.9	98.7	114.5
Златарица	1602	113.2	—	—
Буйновци	1572	151.5	—	—
Кесарево	1489	141.2	—	—
В. Търново	1480	154.3	—	—
Балван	1426	131.6	—	—
Константин	1400	114.1	—	—
Ц. кория	1217	141.0	—	—
Всичко за ДЗС	1711	123.5	98.7	114 5

Хора, с които се гордеем

МНОГОСТАНОЧНИЧКАТА ДИМИТРИНА ПАШЕВА

Има хора, които трудно могат да се забележат по време на работа. Те просто наблюдават машините си и са винаги там, съсредоточени на трудовия си пост, за да не се спира нито за миг равномерния ход на производствения процес. Неотдавна ми се случи да се срещна с една такава работничка от ДИП „В. Мавриков" във Велико Търново — Димитрина Пашева.

Преди девет години едно младо и слабичко момиче от село Килифарево е било пред прага на големия трудов живот. То се е двоумяло откъде и с какво да започне. Тогава някой му е казал, че е открит във Велико Търново тримесечен курс за тъкачки. То се записало, а само след няколко месеца учителите открили, че от него ще стане добра работничка, защото е било едно от най-сръчните момичета при връзването на скъсани нишки зад и пред ламели, при зареждането на совалките. . . В първите месеци когато Димитрина постъпила на работа в тъкачния цех на ДИП „В. Мавриков", нормата за обслужване на механичните станове „Дикенсон" е била 4, а тя заработила на 5. И още от първия месец започнала да си преизпълнява плановете.

Не били изминали още две години и Димитрина Пашева преминала на шест тъкачни стана, по-късно на седем, а сега, девет години след първият й работен ден, тя с лекота обслужва осем стана. И винаги редовно се труди за две работнички. В началото на тази година тя даде обещание да изпълни годишния си план 125 на сто. Едновременно с това обучаваше и други работнички в многомашинното обслужване. Досега е подготвила близо десетина. Когато преди няколко години знатната съветска тъкачка Александра Ширьова въвела специален контролен уред (наречен в нейна чест „щирьовка") поставен над стана, за да могат текстилките да работят без да се навеждат и да губят време, Димитрина веднага възприела съветския опит. Благодарение на това тя е увеличила производителността на труда си и спестява много ценно време. За нея е вече същински навик винаги преди да започне работа да прегледа внимателно и да почиства работното си място, да проверява дали щирьовките са заредени с вътък, дали совалките са в изправност. Не е без значение и това, че тя най-умело съкращава пътя си между становете и от това печели още повече време. И вместо за необходимите 30 секунди да се свърже скъсаната нишка пред ламелите, на нея й са необходими само 13 секунди и 9 десети, а зад ламелите, вместо републиканския норматив 52 секунди, тя постига 24 секунди и 8 десети.

Едно от най-големите й преимущества е това, че тя умее да спира машината на „вътък", точно в момента когато се привършва совалката и по този начин може да печели още време. Така вече и времето отстъпва пред трудолюбието и сръчността на младата тъкачка. Затова никак не е случайно, че комунистката Димитрина Пашева е ударник на комунистическия труд, отличник на Министерството на леката промишленост, носителка на аления паспорт на трудовата слава. Била е и делегат на Десетия комсомолски конгрес.

Напуснах това голямо текстилно предприятие, като скътах в себе си още един скъп образ на нашата добра и скромна българка, образа на многостаночничката Димитрина Пашева.

Ал. БЪЧВАРОВ

ЗА ДОСТОЙНА СРЕЩА

През цялото първо полугодие промишлените и другите колективи от Елена разгаряха пламъка на социалистическото съревнование, посветено на всенародното чествуване 50-годишнината на Великия октомври. Не остана извън напрегнатата и благородна трудова надпревара нито един работник, кооператор или служител. Благодарение на всичко това бяха преизпълнени не само плановете за първото полугодие, но и някои колективи вече изпълниха плановете си за осеммесечието.

Първенци в междуградското съревнование са работниците, специалистите и служителите от Машинотракторното предприятие, цеха на „Винпром" и Държавна спестовна каса. Преди няколко дена на специално събрание, на което бяха обявени резултатите от работата през първата половина на 1967 г., председателят на ОС на професионалните съюзи и член на бюрото на Окръжния комитет на Партията Минчо Стефанов, връчи преходните червени знамена на първенците.

Двата колективи — знаменосци МТП и клона на ДСК в Елена вече изпълниха и осем месечните си планове. Трудовата надпревара не стихва нито за час, за по-достойна среща на големите празници — половинвековния юбилей на червения Октомври и годишнината на Девети септември.

К. Василев

Осеммесечните планове преди срока

Във всенародната трудова надпревара за спечелване на паспорта на дружбата и за по-достойна среща на идващите големи празници Девети септември и Седми ноември, активно участие вземат и керамиците от ДКЗ „Мизия" — Горна Оряховица. Почти всички бригади са включени в съревнованието за предсрочно и качествено изпълнение на производствените планове.

През близо осеммесечната вече трудова битка се очертаха като първенци колективите на цеховете в селата Благоево, Янтра и цех № 2 от Горна Оряховица. Те досега не само са преизпълнили плановете си за осеммесечието, но и са произвели надпланова продукция съответно за 36 000, 42 000 и 18 000 лв. На първо място са бригадите на Павел Стефанов и Иван Петков.

Ан. ГЕЦОВ

Предпразничен дар

Животновъдите от кравефермите на ТКЗС — Килифарево и тази година се радват на високи успехи в надоя на мляко. Равносметката на седеммесечието показва, че планът за двете кравеферми на стопанството — Килифарево и Плаково е преизпълнен с около 85 000 литра.

Планът за седеммесечието на кравефермата в Килифарево, с бригадир Байчо Бяйчев, е 104 55 л. а са постигнати 136 919. Планът на плаковските кравари, с бригадир Илия Косев, е по-голям — 325 000 литра. Срещу тях животновъдите дадоха 378 386.

Това е най-хубавият дар, който килифаревските животновъди поднасят на народното стопанство в чест на Деветосептемврийската победа и 50-годишнината на Великия октомври.

Д. Цанкова

Успехи на механизатори

В чест на Девети септември и 50-годишнината на Великия октомври, колективът на МТС — Велико Търново постигна хубави резултати в работата си на обекта „Корекция на река Янтра" при Сашево — Полски Тръмбеш. Извършена е над 200 000 куб. м изкопна и землена работа. В резултат на това река Янтра в този участък влезе в ново корито. Избягната е опасността от заливането на хиляди декари плодородна земя и нанасяне на огромни щети на народното стопанство.

Работата и сега не стихва. Механизаторите риголват площи за нови трайни насаждения. Извършват основно подравняване на блокове за зеленчукови градини. Усвояват нови земи чрез терасиране, отводняване, изкореняване на закелевели гори, правят водоеми и други.

Най-голям дял в досегашните резултати се падат на механизаторите Иван Божанов Слави Тодоров, Трифон Маринов, Никола Суванджиев, Илия Петров и други, изпълнили 90 на сто годишния си план.

П. Станчев

Младежите помагат

И тази година комсомолците от с. Палици се включиха в помощ на своите родители за по-бързото прибиране на реколтата.

За пример са Рашо Стефанов и Стоян Демиев, които са само на 15 години, а превозиха с волска кола над 20 т сено и сега помагат активно за прибирането на снопи.

Стефка Александрова, Стефка Тонкова, Анка Кръстева, Васил Стефанов и други всеки ден бяха на ливадите и не допуснаха да бъде изхабена една стиска сено.

Тези трудови дела комсомолците от Палици посвещават на XI конгрес на ДКМС и 50-годишнината на Великия октомври.

Х. Николов

15 август — Национален празник на Корейската народнодемократична република

В хода на Втората световна война Съветската армия разгроми т. н. Квантунгска японска армия и освободи корейския народ от японското колониално робство. Това положи началото на ново историческо, социално и национално развитие на Корея.

В цялата последвала политика към Корея Съветският съюз отсто яваше справедливото разрешение на корейския въпрос. Създаването обаче на обединена корейска държава беше осуетено. Страната остана разделена със съвършено различни перспективи в развитието си.

През 1948 година в Пхенян се откри историческата Първа сесия на Върховното народно събрание, която провъзгласи Северна Корея за народнодемократична република.

Под ръководството на Трудовата партия бяха осъществени демократични преобразования: поземлена реформа, национализация на едрата промишленост, транспорта, съобщенията, банките и други.

В годините от 1950—1953 година народът на Корея трябваше отново да се бори, този път срещу американските империалисти. Под натиска на миролюбивите народи на 27 юли 1953 година САЩ бяха принудени да подпишат съглашение за примирие.

КНДР излезе от войната с много човешки жертви и големи разрушения. Народът с ентусиазъм се зае да лекува раните от войната и отдаде всичките си сили в съзидателен труд. В стопанската политика започнаха да се изпълняват задачи за възстановяване на разрушенията, за развитие на промишлеността, с предимство на тежката, за кооперираме в селското стопанство.

Успехите в строителството на социализма издигнаха още повече международния престиж на страната.

Сега Корейската народнодемократична република изпълнява седемгодишен план за развитие на народното стопанство — 1961 — 1967 година. Общата продукция на промишлеността за седем години ще се увеличи около 3.2 пъти, ще се осигури по-нататъшен подем на селскостопанското производство. През годините на народната власт се създадоха нови отрасли на промишлеността. Произвеждат се камиони, различни видове съвременни металорежещи и електрически машини, съоръжения за редица отрасли на промишлеността. В републиката се произвеждат над 1.5 пъти зърнени храни, отколкото преди войната.

Големи успехи бяха постигнати в областта на науката, литературата и изкуството. Повишава се непрекъснатото жизнено равнище на тружениците от града и селото.

„СТЪЛБИ" Стоян ДОМУСЧИЕВ

Борба Спорт • Спорт

Нашите отбори в „Б" РФГ

Велико Търново

ДВА ИЗСТРЕЛА НА ИВАН СТОЯНОВ

Великотърновските футболисти от „Етър" имаха честта първи да дебютират в новия футболен шампионат на Северната „Б" РФГ. В събота, на градския стадион във Велико Търново, сърдечно посрещнати от хилядите си привърженици, те излязоха на терена, придружени от единадесеторката на „Септемврийска слава" — Михайловград. . .

Изключителният интерес към тази среща се подсилваше от успешното турне на етърци в Съветския съюз в навечерието на първенството, от промените в основния състав, от надеждите за един силен и многообещаващ старт. . . И трябва да признаем, че още в първите ходове великотърновските футболисти бяха близко до най-високата оценка. Вихрени акции, остри удари на Матев (7), Марков (11) Стоянов (4), сигурни действия на защитниците пред Ванчев (1). Но. . постепенно те изпаднаха в плен на своя стар, станал вече традиционен дефект — неумение да се реализира! Играта издребня. Снажните бранители на гостите се окопитиха и на свой ред подпомогнаха нападателната си петорка в редица остри набези пред вратата на „Етър".

Отличният в тази среща защитник на домакините Ив. Стоянов с рискован плонж в 17-та минута предотврати сигурен гол в собствената си врата. Десет минути по-късно от наказателен удар заби неспасяемо топката във вратата на михайловградчани — 1:0 за „Етър". Сетне темпото спадна, емоциите отстъпиха място на сивотата, на вялата и безизразна игра. . . За да дойде 85-та минута, когато отново Ив. Стоянов от аналогично положение за втори път разтърси мрежата на михайловградския вратар — 2:0!

Но ако за Стоянов това бе връх на успешен дебют, а за отбора — верен усет към оподзотворяване на статичните положения, за нападателите съботното им представяне подсказва, че има още много да се желае в съгласуваността на действията, в ефикасната острота на атаките. . .

Ал. ТОШЕВ

Русе

ПРОПУСНАТИ ВЪЗМОЖНОСТИ

В 19-та, 20-та и 31-та минута на срещата в Русе между „Локомотив" и „Академик" (Свищов) Дяков (9—А), Разсолков (10—А) и Волов (8—А) се изправиха лице с лице срещу вратаря на домакините, но пропуснаха да открият резултата. Студентите играеха по-зряло, по-уверено и доминираха през цялото първо полувреме. Особено деен бе Волов, който в тази част игра превъзходно.

През второто полувреме след краткотраен натиск на домакините свищовци се активизираха. На няколко пъти Матов (7—А) всяваше суматоха в отбраната на „Локомотив". В 59-та минута след пробив отдясно, с далечен удар той откри — 1:0 за „Академик". Две минути след това обаче, домакините изравниха.

Последваха остри контраатаки на академиците, при две от които топката срещна гредите. Не промениха резултата и няколкото силни удари на Разсолков, Костов и Матов.

Така краят дойде при равен резултат — 1:1.

Вл. ПЕТКОВ

Лясковец

Мъжествен двубой

Лек превес на гостите, в чиито редици се чувствуваше по-голямо спокойствие — така започна срещата на „Левски" с габровския „Чардафон-Орловец". Скоро обаче домакините притиснаха противника си, но създадените възможности за гол бяха проиграни. В 34-та минута при една контраатака на гостите Стаматов (7—ЧО) прати с глава топката в мрежата. Не беше изминала и минута, когато Карагяуров (10—Л) с индивидуален пробив изравни. До края на полувремето домакините бяха по-опасният отбор.

През втората част на играта левскарите притиснаха своя съперник и в 57-та минута отличният днес Карагяуров от малък ъгъл изведе отбора си напред — 2:1 за „Левски". Последва успокояване и притъпяване на осторожността, което бе използувано от гостите. В редиците си те имаха опасен и хитър нападател в лицето на Мишев (8—ЧО), преминал от „Славия" (Сф), който с два красиви гола в 56-та и 85-та минута осигури победата на габровци.

Ан. ГЕЦОВ

Търговище

НЕОПРАВДАНА ЗАГУБА НА „ЛОКОМОТИВ"

Началото на срещата в Търговище бе на домакините. За това допринесе и ранното контузване на Пипев (6—Л), който още в 10-та минута напусна терена и задълго локомотивци трябваше да играят с 10 души. В първите минути груби грешки на няколко пъти допусна и вратарят на „Локомотив" Георгиев. Плод на неудачна негова намеса при центрирани топки бяха и двата гола в полза на „Светкавица".

По-късно играта бе изравнена, но до почивката промяна в резултата не настъпи. С подновяването на играта една бърза контраатака на локомотивци изведе в удобна позиция Петков (9), който намали — 1:2.

Зачестиха нови акции на гостите, но поради груба игра от страна на защитниците на „Светкавица" и необективното съдийско ръководство не се достигна до изравняване.

Не бива да отминем и един явен пропуск на Д. Русев (8), който още при 0:0 се озова сам пред вратаря на домакините, но не можа да реализира. Това може би щеше да доведе до обрат на мача, но. . .

В края на срещата при ехно центриране отляво, домакините постигнаха трети гол — 3:1 за „Светкавица".

Ан. КУЦИЛОВ

БАСКЕТБОЛ

В борбата за влизане в „Б" републиканска група по баскетбол, от 9 до 13 август в гр. Толбухин се състоя квалификационен турнир с участието на „Добруджа" — Толбухин, „Локомотив" — Г. Оряховица, „Бор 3" — Враца и „Химик" — Река Девня.

Право на участие в групата извоюваха отборите, заели първите две места — „Химик" и „Локомотив".

Ст. Колчев

ПЛУВАНЕ

Пред седмицата продължи над преварата между плувците в Гор на Оряховица. Нови 37 души преплуваха 1000 метра и 24—400 метра.

Най-... е и организирано се представи колективът на Държавни захарни заводи.

В преплуването на 100 метра успешно участвуваха 62 пионери.

М. Епитропов

Състезават се млади шофьори

В чест на Великия октомври, в неделя в Елена се проведе автомобилно състезание за най-добър шофьор-комсомолец. Младите шофьори се състезаваха по спазване правилата за движение, икономия на гориво, и майсторско управление.

Колоната потегли от бензиностанцията, до паметника на загиналите братя руси, а оттам до пистата при махала Лапавишковци. В това разстояние бе включен първият етап — спазване правилата по движението и икономия на гориво. В състезанието за майсторско управление на крива всеки състезател показа умение, осторожност и печелене на ценни секунди.

От шофьорите на автомобили марка „Ифа" най-добре се представи Иван Атанасов Русев, а на „ЗИЛ" и „ГАЗ"—51" убедително се наложиха Стефан Петков и Стефан Добрев.

На всички участници в състезанието бяха връчени награди, а на първенците часовник, транзистор и фотоапарат.

К. Иванов

Международен преглед

В ЧИИ ИНТЕРЕС?

ВАЗИЯ се роди нова групировка. Днес, когато СЕАТО и СЕНТО, подобно на Атлантическия блок, все повече изживяват себе си, пет азиатски държави — Индонезия, Филипините, Малайзия, Тайланд и Сингапур — създадоха Асоциация за регионално сътрудничество в Югоизточна Азия (СЕААРК). Нейното създаване бе обявено в Бангкок още в първия ден на конференция на външните министри на тези страни. Това показва, че плановете на тази групировка са били отдавна обмислени, а създаването и е било предрешено преди конференцията.

Официалната версия за появяването на новата асоциация гласи, че тя е призована да улесни сътрудничеството между държавите в областта на икономиката и културата. Такова сътрудничество, разбира се, не би могло да предизвика възражения. Фактите обаче показват, че някои от участниците в СЕААРК най-малко са загрижени за развитие на икономиката и културата. Тайландският министър на външните работи Танат Коман подчерта особено антикомунистическия характер на асоциацията. Неговият филипински колега пък изтъкна, че задачата на СЕААРК е да „охранява политическата стабилност" в този район на света.

Тези две изказвания достатъчно ясно обрисуват реакционната същност на новата групировка. Освен това прави впечатление, че две от петте членки — Филипините и Тайланд — влизат в състава на СЕАТО и участвуват заедно със САЩ във войната против виетнамския народ. А тъкмо те играха най-голяма роля при определянето на насоката на конференцията в Бангкок. От друга страна, военни споразумения свързват Малайзия и Сингапур с Англия. По такъв начин чрез СЕААРК петият член на групата — Индонезия — се приобщава към онези държави, които се намират под влиянието или дори под политическото господство на западните империалисти. Очевидно това няма нищо общо с регионалното икономическо и културно развитие, както и с интересите на народите от Югоизточна Азия. Не случайно такива държави като Камбоджа и Бирма категорично отказаха да участвуват в конференцията в Бангкок.

В такъв случай основите на СЕААРК трябва да се търсят другаде. Известно е, че от няколко години дипломацията на САЩ усилено търси съюзници в Югоизточна Азия, стреми се да създаде военнополитически блок, който да отговаря на империалистическите интереси на Вашингтон. Съвещанията на президента Джонсън в Манила и на остров Гуам, обиколката му из някои азиатски страни, честите срещи и консултации във Вашингтон преследват тази цел. За Белия дом и Пентагона е твърде важно да въвлекат нови материални и човешки ресурси във войната срещу Виетнам, да представят своята нагла агресия като „колективно дело" на „свободни народи". Дали СЕААРК съответствува напълно на тези замисли — ще се види от нейната предстояща дейност, но във всеки случай създаването на тази групировка е в духа на вашингтонската политика. Не напразно обществеността в Азия е обезпокоена от резултатите на конференцията в Бангкок, а държавите, които стоят на позициите на неприсъединяване към военните блокове, решително отклониха поканите да участвуват в това регионално сътрудничество".

ОПРАВДАНА ЗАГРИЖЕНОСТ

ДА СЕ ПРЕВЪРНЕ Средиземноморието в безядрена зона, да се ликвидират в този район чуждестранните военни бази — тази идея вдъхновява представителите на обществеността на редица страни, които на 7 август се събраха в Рим. Те препоръчаха в края на ноември тази година да се свика конференция по проблемите на Средиземноморието.

Инициативата е колкото навременна, толкова и оправдана. Наистина трудно може да се намери на земята район, където да се пресичат толкова различни интереси, колкото в Средиземноморието; район, който да представлява такъв важен стопански, политически и стратегически международен кръстопът. Средиземно море мие бреговете, по които са разположени държави, влизащи в агресивния блок НАТО, социалистически страни, а също държави, чиито народи наскоро тръгнаха по пътя на самостоятелно развитие. Тук се намират такива важни възли като Гибралтар и Суец, Босфорът и Дарданелите.

Тъкмо поради това голямо значение на Средиземноморието империалистическите държави се постараха да си осигурят в него здрави позиции. Съединените щати, изтласквайки постепенно своя партньор Англия, покриха района на Средиземноморието с мрежа от военновъздушни и военноморски бази, настаниха тук своя Шести флот. От атлантическото крайбрежие до Турция черните петна на тия бази хвърлят зловеща сянка върху териториите на много европейски и африкански държави. Американските империалисти ги използуват, за да защитят интересите на нефтените монополи, да потискат националноосвободителното движение, за намеса във вътрешните работи на други държави, за подкрепа на реакционните режими.

Жандармската роля, която САЩ си присвоиха в Средиземноморието, авантюристичният курс на тяхната политика показаха ясно на народите каква опасност за мира и за тяхното съществуване представляват чуждестранните военни бази, снабдени при това и с ядрено оръжие. Не случайно Франция, която провежда самостоятелна политика, забрани на американския Шести флот да влиза в нейните пристанища. Под натиска на обществеността правителството на Либия поиска от САЩ да ликвидират своята база в Уилус Филдс. В страни като Италия, Гърция, Турция и други се надигат мощни протести и искания за ликвидиране на американските бази. Ето защо инициативата на римската конференция отговаря на интересите на народите от Средиземноморието, отразява тяхната оправдана загриженост за мира и спокойствието, тяхното желание да живеят самостоятелно, без намеса на империалистите във вътрешните им работи.

Г. БОГАЧОВ

Резултати

СЕВЕРНА „Б" РФГ

Бенковски (Вд) — Спартак (Вн) 1:2; Левски (Ляс) — Чардафон-Орловец (Гб) 2:3; Левски (Лом) — Дунав (Рс) 1:1; Септември (Сф) — Кърпачев (Лч) 1:1; Етър (ВТ) — Септемврийска слава (Мхг) 2:0; Миньор (Вр) — Доростол (Сс) 3:1; Волов (Шн) — Локомотив (Пл) 1:0; Светкавица (Тщ) — Локомотив (ГО) 3:1; Локомотив (Рс) — Академик (Св) 1:1.

„А" ОКРЪЖНА ГРУПА

Джулюница — Михалци 2:1; Драганово — Бяла черква 1:0, Овча могила — Самоводене 2:2, Полски Тръмбеш — Леденик 4:2, Морава — Дебелец 1:3, Вардим — Патреш 2:0, Масларево — Ореш 3:1; Стражица — Златарица 3:0, ЖП депо — Елена 4:1.

Справочник на читателя

ТЕЛЕВИЗИЯ

СРЯДА — 16. VIII.

19.00 — Новини; 19.10 — „Прогрес" — интервизионен журнал за новости в науката и техниката; 19.40 — за пионерите: „Деца и гларуси"; 19.55 — „Лека нощ, деца!"; 20.00 — „По света и у нас"; 20.20 — Политически коментар; 20.30 — Реклами; 20.40 — „Сенките на стария замък" — повторение на I, II и III серия; 22.35 — Новини.

ЧЕТВЪРТЪК — 17. VIII.

19.00 — Новини; 19.10 — детска киноновела; 19.40 — за Народната армия: „Човекът с будьоновката" — филм; 19.50 — „Лека нощ, деца!"; 20.00 — „По света и у нас"; 20.20 — Мелодия на месеца; 20.25 — „Семена в браздите" с концертна програма; 21.10 — „Сенките на стария замък" — повторение на VI и V серия; 23.30 — Новини.

Продавам „ЯВА-250", движение. Справка: Крумов, Мерданя.

ЗАВОД ЗА ГОРИВКА ТЕХНИКА „МЕТАЛУРГИЯ" — гр. ГОРНА ОРЯХОВИЦА

продава ДВЕ РЕМАРКЕТА.

Същите са в движение.

СПРАВКА телефон 4-60-71.

2—2

Държавна строителна организация — район „Смесено строителство"—Русе

ТЪРСИ

3 строителни техници със стаж по специалността над 5 години за технически ръководители на обекти в гр. Русе.

Заплащане по новите щатни таблици. Квартири подсигурени за семейни и ергени. За справки и запитвания ДСО — район „Смесено строителство", ул. „Съборна" № 1, Русе. Телефон 45—68

3—3

Електротелферен завод „Подем" — Габрово

съобщава,

че има две вакантни длъжности за финансови ревизори, които ще правят ревизии в градовете: Габрово, Велико Търново, Павликени и Ловеч.

Ценз и заплата съгласно III щатна таблица.

Справка при завода.

3—3

„Културен отдих" — Велико Търново

търси

да назначи на постоянна работа ОРКЕСТРАНТИ за духов и естраден състав.

Кандидатите да се явят за прослушване на 15 август от 8 часа в предприятието на ул. „Иван Вазов" 12, тел: 27-17.

3—3

ДИП „Първи май" — кожарска фабрика — Велико Търново

търси

начинаещи и квалифицирани работници за водно-варено дъбилно и апретурно отделение от III до VI разред.

Заплащане според сделно-разредната система.

Постъпване веднага.

Справки в предприятието.

4—3

СРЕДНО ПРОФЕСИОНАЛНО-ТЕХНИЧЕСКО УЧИЛИЩЕ ПО МАШИНОСТРОЕНЕ—гр. ГАБРОВО

съобщава,

че продължава срока за набиране на кандидати до 30 август т. г. за специалностите

СТРУГАРО ФРЕЗИСТИ И ШЛАЙФИСТИ.

Срокът на обучение е двегодишен.

Към училището има общежитие и стол. Документите се приемат в ДИЗ „Болшевик" — Габрово служба „Личен състав".

ОТ ДИРЕКЦИЯТА

2—2

Държавен дървообработващ завод „Димитър Благоев" — Велико Търново

ТЪРСИ

за новия цех за плочи от дървесни частици начинаещи работници за ОПЕРАТОРИ на автоматични съоръжения мъже и жени със средно техническо или средно общо образование.

Обучението се провежда в завода.

Заплащане по тарифна ставка и до 40 на сто премии.

Справки: тел. 24—18, 22—18, Личен състав.

3—2

Борба

Год. 4, бр. 98, 15 VIII. 1967 г.
Индекс 21301