ПРОЛЕТАРИИ ОТ ВСИЧКИ СТРАНИ, СЪЕДИНЯВАЙТЕ СЕ!

Борба

1967 20 АПРИЛ ЧЕТВЪРТЪК

ОРГАН НА ОКРЪЖНИЯ КОМИТЕТ НА БКП, НА ОКРЪЖНИЯ НАРОДЕН СЪВЕТ И ОКРЪЖНИЯ КОМИТЕТ НА ОТЕЧЕСТВЕНИЯ ФРОНТ ВЕЛИКО ТЪРНОВО

Брой 48

(2239

ГОДИНА XXIV

Цена 2 ст.

В Окръжния комитет на БКП

Строителната програма-закон

На заседанието си в понеделник бюрото на Окръжния комитет на БКП изслуша информация за резултатите от изпълнението на плана по строителството през първото тримесечие. Подчертано бе, че в резултат на енергичните мерки от страна на Окръжния комитет на БКП, Окръжния народен съвет, градските и общинските комитети на Партията по строителните обекти вече се чувствува напрежение. Планът за първото тримесечие в строителството общо е изпълнен 97 на сто. Свищовският и Горнооряховският стройучастък преизпълняват плановете си. В сравнение със същия период на миналата година през първото тримесечие на 1967 година в окръга е извършено строителство за 900 000 лева в повече.

По-подробният анализ на данните обаче показва, че изпълнението на плана по строителството през първото тримесечие се дължи преди всичко на подобряване работата през март. При средна изработка 690 лева на 1 работник за управлението във Велико Търново и Свищов е постигната 740 лева, в Горна Оряховица — 600, а в Павликени — едва 470.

Ръководството на Павликенския стройучастък бавно преустройва работата си. Скъсените срокове за пускане в експлоатация на Керамичния завод в Бутово все още не са разтревожили целия колектив. Изпълнението на строителните работи на този първостепенен пусков обект е незадоволително. Не е създадена необходимата атмосфера, при която, без да се отслабва вниманието към този основен обект, да се разгърне работата по всички останали обекти, с оглед да се преодолее голямото изоставане от първите месеци на годината.

Изхождайки от това, бюрото на Окръжния комитет на БКП наказа с „порицание" началника на стройучастъка в Павликени Пенчо Георгиев.

На заседанието, в което взеха участие и ръководителите на строителната организация, беше посочено, че планът за второто тримесечие е значително по-голям, а като се прибави и изоставането от първото тримесечие — строителите трябва да изпълнят 29.2 на сто от годишната задача. През първата десетдневка на април строителната програма общо за окръга е преизпълнена с 3 на сто. Постигнатата производителност на труда през март във Велико Търново и Свищов, състоянието на организацията на работата на основните обекти и разработените организационно-технически мероприятия обезпечават изпълнението на плана по обем. Но голямото неизпълнение на плана на основните лимитни обекти и очакваните нови задачи поставят пред още по-голямо изпитание строителните колективи.

Нужно е партийните комитети и организации, народните съвети, комунистите и комсомолците, ръководствата на стройучастъците да вземат бързи и енергични мерки за преодоляване слабостите по изпълнение на строителната програма и в чест на Първи май и 50-годишнината от Великия октомври да рапортуват с изпълнени задачи.

ПРЕД XXXI КОНГРЕС НА БЗНС

УСМИВКАТА НА ЗВЕНОВОДКАТА

КАТО своя ме посрещнаха баба Боряна и дядо Петър. С радост ми показаха красиво подредените стаи на голямата двуетажна къща. Но кака Станка я нямаше — беше на работа. Хубави думи ми казаха за нея двамата старци...

— Звеното на кака Станка ли? Ще вървите направо презлозето. То е чак в долния край — ме упъти млада жена.

Оказа се, че краят на кооперативните лозя на с. Ресен не е толкова близо, както си представях. Знаех толкова неща за Станка Курдова, звеноводката от първа тракторно-полевъдна бригада. Наскоро се беше върнала от София като делегатка на конгреса на ТКЗС. Казаха ми още, че има ла чудесен глас и била една от певиците на селото...

Сварих ги да работят. Наведени по правите редове, хората от нейното звено подготвяха винените лози за пролетта — традиционната им резитба. Ето я и кака Станка. Хубава, засмяна жена, с лице, още не опърлено от вятъра. Сила лъхаше от нея, спокойствие вдъхваха ръцете ѝ — ръце на трудоза жена. Заговорихме и тя ми разказа за себе си...

Завършила земеделско училище в родното си село с отличен успех. 28 години работи земеделие. Познава земята като истинска стопанка. Със своя другар Тодор влезли в кооперативното стопанство през 1948 год., още в началото, когато го образували. И от тогава досега тя е звеноводка. Първо била в лозарската бригада. Тогава дошли големите успехи — по 2 тона грозде от декар. Стопанството не ѝ останало длъжник — награди ли я с 15-дневна екскурзия в Съветския съюз. Видяла Москва, Ленинград, Киев...

— Очите ми останаха там. Не мога го забрави никога. За мене това беше щастието... — развълнувана споделя тя.

Сега в нейното звено работят 17 души — 11 жени и 6 мъже. Вече четири години звеното с гордост носи високото звание „Звено за комунистически труд". Ходили на екскурзия в Румъния и с влака на мира посетили Димитровград, Кремиковци. Щедра се оказала 1966 година. Възнаградили всички за грижите и труда — от 150 дка захарно цвекло получи по 7485 кг от декар. За Първи май са наградени като първенци, ходили в Плевен колективно. Сега са решили да дадат надпланова продукция от гроздето с ниска себестойност — това е тяхното обещание. Място за недоверие няма. Звеното е като задружно семейство. Навсякъде са заедно. Нищо, че повечето от тях са пенсионери. Какво са те без земята, с която са закърмени от дедите? Тя им дава сили и връща бодростта им. Затова са така здраво свързани с нея.

Първо звеното на кака Станка откликва на всички задачи в стопанството. Съревновава се с останалите звена в бригадата.

— Седмица наред им разказвам за София, за конгреса. Искат всичко да чуят, всичко да знаят — ми казва кака Станка и с поглед, пълен с топлина, ги обгръща. Нейното звено. Гордостта ѝ.

През 1963 г. тя и Тодор влязоха в БЗНС. Оттогава досега тя е винаги в първите редици на сдружените земеделци. Много ѝ помага председателят на дружбата Крум Минчев. По негово предложение сдружените земеделци масово са се отзовали за навременното пребиране на богатата реколта от грозде и захарно цвекло през миналата година. За добра организационна работа, за успешно справяне със задачите Станка Курдова е наградена с екскурзия из страната. Член е на Окръжното ръководство на БЗНС. Много успехи, много екскурзии за нея и нейното звено. На 24 април тя отново ще бъде в София като делегатка на XXXI конгрес на Българския земеделски съюз. Отново ще разказва на другарките си за всичко видяно в столицата, за работата на конгреса...

Кака Станка вече е застанала на реда си, сред звеното си. Лозите се подчиняват на уверените ѝ здрави ръце, на сръчността и бързината заедно с умението, познати от толкова години.

На окръжния събор на високодобивничките тя донесе със себе си голямото трудолюбие на българката и усмивката на спокойната и уверена в себе си трудова жена.

В. СТЕФАНОВА

В чест на 50-годишнината на Великия октомври

Манифестация на дружбата

От няколко дни във Велико Търново гостува образцовият женски хор „Айдас" при Министерството на леката промишленост на Литовската ССР. В понеделник скъпите пратенички на братската съветска страна имаха среща с колектива на Държавни захарни заводи в Гор на Оряховица. Сърдечна, дружеска бе тя. Хубави думи се казаха за дружбата между нашите два народа, поднесоха се много цветя, подаръци. Запознанството им с работничките трая малко, но се разделиха с тях като много близки, скъпи приятелки.

Във вторник гостенките от братска Литва разгледаха забележителностите на Велико Търново. Срещата им с жителите на града стана вечерта в салона на Дома на профсъюзите. Концертът, който изнесе хорът, бе посветен на 50-годишнината на Великата октомврийска социалистическа революция. Интересът към него беше голям. Салонът отрано се изпълни с нетърпеливи слушатели. А когато завесата се повдигна и на сцената заблестяха костюмите на хористките, бурни аплодисменти избухнаха в салона. В цялата програма, която ни поднесоха гостите, имаше нещо много мило, трогателно. Песните, толкова мелодични, сякаш че ни принасяха в една далечна страна запознаваха ни с народа на братска Литва.

След завършване на концерта възпитанички на Езиковата гимназия във Велико Търново поздравиха гостите, благодариха им от името на присъствуващите за приятните минути, които ни създадоха тези вечер, поднесоха им много цветя, подаръци.

На приветствието отговори ръководителят на групата „Няколко дни сме във вашия чуден град. И навсякъде срещаме усмивки. Сякаш че отдавна живеем тук. Чувствуваме се като у дома си. Благодарим ви за това, български приятели".

Последните думи бяха изпратени с бурни, нестихващи аплодисменти. Вечерта се превърна в хубава манифестация на българо-съветската дружба.

Във връзка със събора на жените-високодобивнички от окръга във Велико Търново пристигнаха пратеници на жените от Полтавска област Евгения Сазанова, секретар на Полтавския градски комитет на КПУ и Варвара Прокопенко, началник на Областното управление на културата.

НА СНИМКАТА: Евгения Сазанова и Варвара Протопенко получават забрадки с мотиви от Велико Търново.

ПРЕД ПЪРВИЯ КОНГРЕС НА КУЛТУРАТА

С ПО-ГОЛЯМ ТВОРЧЕСКИ ПЛАМЪК

Във вторник в салона на Дома на профсъюзите се състоя градската конференция по културата.

Докладът за развитието на културата във Велико Търново, който прочете другарката Невена Христова, секретар на изпълкома на Градския народен съвет, бе изслушан с голямо внимание. Подчертано бе, че в нашата културна история Велико Търново е заемал важно място. След Освобождението градът става център на обществени и културно-просветни преобразования, печатат се много вестници, списания.

Истински простор за културен живот Велико Търново получи в годините на народната власт. Сега в града са построени 10 целодневни детски градини. Броят на учащите се от всички степени нарасна над 11 000. Нови читалищни сгради се построиха в селата Шереметя, Пушево, Присово, Беляковец.

По-нататък в доклада се посочиха много данни за успехите на Драматичния театър „Константин Кисимов", другите културни институти, читалищата. Направи се и съпоставка на състоянието на художествената самодейност преди Девети септември 1944 година и сега. Дотогава е имало само 7 самодейни състава. А сега те са 48 с над 3300. На Втория републикански фестивал колективите от Велико Търново се представиха много добре — за воюваха златни и сребърни медали.

Сега основната задача е повишаване на изпълнителското майсторство на самодейните колективи, тяхната по-голяма художествена зрелост.

Важно място в културния живот на града заемат и групата на художниците, Кабинетът на младия литературен работник, кино-фото клубът. В последните години те укрепнаха. Групата на художниците вече обединява 26 души. Редица нейни членове успешно се представиха на националните изложби. А художниците Иордан Попов, Александър Терзиев, Григор Спиридонов, Благой Иванов бяха отличени с награди.

Редица млади литературни работници в своя творчески път също бележат успехи. Свои книги издадоха Стефан Вълков, Георги Данчев.

Плод на сериозна творческа работа са и любителските филми на кино-фото клуба, някой от които бяха отличени.

Конгресът на културата, завърши доклада си другарката Христова, ще бъде демонстрация на художествената зрелост

(Следва на 4 стр.)

ОРГАНИЗАЦИЯ И КОНТРОЛ

За най-големият пусков обект във Великотърновски окръг се полагат извънредно много грижи от всички, които имат отношение към строителството и строителната промишленост. Но въпреки това, дали малко то време, което остава, ще бъде достатъчно, за да влезе на време в строя ДКЗ „Бъдеще" край гара Бутово? На този въпрос строители и монтажници дават колеблив отговор, макар че всичко е в технически ръце. Малко са досегашните оперативки и срещи, в които искания на обектовото ръководство да не са удовлетворявани. Обаче много са графиците и задачите, определени с него вото съгласие, които не са изпълнени докрай, а някои даже и не са започвани.

И за всяка следваща оперативка или среща отговорните за неизпълнението на важни и срочни задачи се повтарят, в повечето случаи целят да се оправдаят виновниците. По такъв път далече не се отива. Наложително е час по-скоро да се преустрои работата така, че наличните работници и съоръжения да се използват най-рационално. Не се прави достатъчна оценка на най-важните възлови работи за момента, недостатъчно гъвкава е организацията на работата и контролът. Нима не е възможно да се работи по-прецизно, да се допускат по-малко грешки както от проектантите, така и от строители и да не се губят дневно по 40—50 души за допълнителни работи? Или пък друг пример, как се поддържа и използува механизацията на

ПУСКОВИТЕ ОБЕКТИ — В СРОК!

обекта? Бетонарката е неизправна. Поканени са конструктори от МЗ „Червена звезда" — Дебелец, за да видят как работи и каква е нейната производителност. Обаче и те не решават въпроса. А най-простият начин е да се подмени коша с подхранваща лента. Но... е по-лесно да се губи време.

Не се прецени, че направата на трансверзалния път от крива фронт на монтажниците. Необходими бяха само 35—40 куб. м бетон и 3—4 дена. Не е изпълнена и препоръката на Окръжния комитет на Партията — за преминаване на двусменна работа при бетониране на тесните участъци. А крайно време е да се пристъпи към това. Завършването на сушилните помещения е най-важната задача в момента. Ускоряването на монтажните работи решава пускането на обекта. Вносното оборудване е отдавна доставено и трябва час по-скоро да се монтира.

Прави впечатление, че на оперативките не вземат участие едни и същи хора от управленията във Велико Търново и Русе. А могат да помогнат по-добре тези, които познават работите по-отблизо, а не както в случая да се посещава такъв важен обект само по време на свиканите оперативки и срещи. Какво ще загуби ДСО — Русе, ако изпрати поне един специалист в помощ на строителния участък в Павликени и на обектовото ръководство до пускането на завода в експлоатация? Управлението вижда, че помощ от окръга се оказва, но въпреки това строителите не се справят със задачите си. Явно е, че е нужна неговата компетентна и решителна намеса.

Решително подобряване организацията на строително-монтажните работи и по-действен, и по-ефикасен контрол са необходими за влизане в график, за спазването на пусковия срок!

М. МАНОЛОВ

ТРЕВОЖЕН СИГНАЛ

ДА СПАСИМ СЛАБИТЕ ПОСЕВИ

Осигуряването на 151 200 тона хлебно зърно в окръга зависи главно от по-нататъшните грижи, които трябва да се положат сега.

В редица кооперативни и държавни земеделски стопанства есенните посеви се развиват добре. Но в някои стопанства има слаби и лоши посеви, предимно пшеница, като Долна Липница, Павликени, Сушица, Драганово и други, на късно засетите площи. Една част от тези посеви, макар и късни, са в добро състояние, но на немалко от тях семената са останали непокрити с почва, кореновата система е разположена на 6 — 8 сантиметра и по-плитко.

Тези посеви са в критично положение. Въпреки валирането им и двукратното подхранване, което подобри състоянието им, липсата на влага в повърхностния почвен слой сега сериозно ги застрашава. Това налага ръководителите и специалистите да вземат бързи мерки за запазване на влагата.

За тази цел на неполивните площи е необходимо незабавно да се извърши пръскане с хербициди за унищожаване на плевелите, които разходват значително количество влага.

На изоставащите в развитието си посеви на поливни площи се налага незабавно напояване, главно чрез дъждуване, като се подадат 20—30 куб. м вода на декар за овлажняване повърхностния слой. Там, където се наложи гравитачно напояване, необходимо е тази задача да се възложи на най-опитните поливачи, защото има опасност на наклонените терени да стане извличане на орния хоризонт. Самото поливане да се извърши с малки поливни струи.

Добре е едновременно с поливките да се извърши и подхранване с 10—12 кг амониева селитра, което да стане по преценка дали е недостатъчен осигуреният азот.

Всичко ново се претворява в живота

ПОСЕТИТЕ ли най-младия град на окръга — Полски Тръмбеш, неминуемо ще ви направи впечатление едно чисто и с вкус подредено не голямо предприятие — клонът на ДПЗХ „Тр. Саралиев", който тази година напълно заслужено бе обявен за образцов. Още от портала цветни алейки, чистота и прилежност — така е и във всеки отдел. Целият колектив е напрегнал сили за творческо претворяване в живота решенията на Деветия конгрес на Партията. И успява. Показателно за това е, че мелницата има най-голямо натоварване на сантиметър валова дължина и санитарно-хигиенен режим, недостиган досега не само у нас, но и в чужбина. В проценти примерно за март то е 120.6 на сто, а за тримесечието средно 116 на сто.

Но това не би било постижение на колектива, ако не бяха редицата нововъведения. От 7 януари например в лабораторията е въведено автоматично спиране на плансихтера. Това даде възможност на лаборантката едновременно да извършва няколко работи, облекчавайки трудоемкостта ѝ. (На снимката вляво). — За да се подобри още повече работата — казва Илия Върбанов, старши технолог на мелницата, — сега в процес на строеж са мокри клетки, поставянето на тарар-аспиратор, втори триор и контролен триор. За да снижим себестойността на продукцията, подготвяме палетизирано експортиране на брашната и експедиция в насипно състояние на триците. Само палетизацията осигурява на предприятието за година над 4000 лв. икономии.

Производителността на труда е стигнала 154 000 лв. средна заработка на човек за годината. И това е постигнато благодарение на пълната механизация на процесите. Енерговъоръжеността на един човек е 49 000 киловата, няколкократно по-голяма от средната за страната.

И все в тоя дух са набелязани редица мероприятия. Построен е нов силоз с вместимост 2000 тона, който вече работи. (На снимката вдясно). В строеж е още един негов брат, а в проект е силоз — гигант, който ще превишава досегашните. Проучва се въпросът в Югославия и Румъния за строеж на нова, високопроизводителна сушилня за царевица.

Дръзновението на трудолюбивия колектив и горещото му желание да умножи постигнатите успехи ще се сбъдне, защото всичко ново се претворява в живота, в труда.

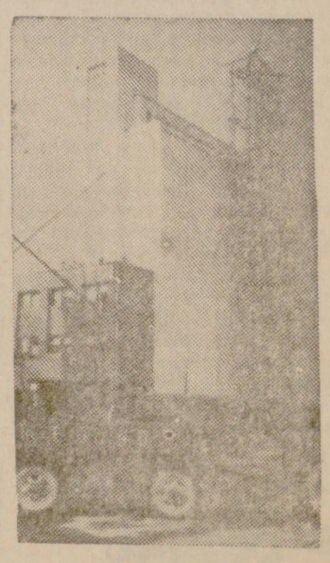

Текст и снимки:
Н. КАЧАКОВ

ПРЕД ПЪРВИЯ КОНГРЕС НА КУЛТУРАТА

Събитие от изключително значение

Първият конгрес на културата е събитие от изключително значение в историята на нашата Родина. За пръв път, не само у нас, но и в световен мащаб, дейците на културата ще се съберат на задълбочен разговор по вълнуващи ги проблеми.

Подготовката на конгреса се отразява благотворно и върху културния живот в старопрестолния град Велико Търново. Свидетел на светли страници от героичната летопис и културната история на Родината, градът на Ивайло, Асеневци, Шишмановци, Патриарх Евтимий, градът, в който лумва искрата на зараждащото се социалистическо движение, живее и пулсира под знака на подготовката за конгреса.

Животът на трудещите се в града е наситен с разнообразни културни прояви. С колективите на културните институти, читалищата, творческите съюзи и самодейните състави се направиха предконгресни събрания, на които се обсъдиха резултатите от досегашната работа, начертаха се предстоящите задачи. Проведе се фестивал на художествената самодейност, пролетни младежки балове и вечери, рецитали с патриотична тематика. Откирта бе изложба на художника Н. Дончев, а в момента гостува Русенската картинна галерия. Организирана бе вечер на самодеецa, на която се наградиха най-активните колективи и самодейци през миналата година.

Градският комитет на Комсомола и Концертна дирекция организираха цикъл от концерти на сонатите на Бетовен, в изпълнение на изтъкнати наши музикални дейци. Гостува ни Силезийската филхармония. Драматичният театър „Константин Кисимов" посвети новата си постановка „Рози за д-р Шомов" на предстоящия конгрес, която пиеса се играе с голям успех в града и окръга.

Колкото повече се приближаваме до конгреса, толкова повече културният живот във Велико Търново става по-динамичен, разнообразен и богат. Предстоят самостоятелни концерти на смесения хор при образцовото народно читалище „Надежда" и битовия ансамбъл при образцовото читалище „Искра", премиерен спектакъл на самодейния сатиричен театър и нова постановка на драматичния театър. Ще има конкурс между танцовите състави за най-добро изпълнение, вечер на българската революционна и народна песен, рецитали, литературни четения, художествени фотоизложби, тематични кинопокази и други.

Във връзка с предстоящия Трети републикански фестивал, честването 50-годишнината на Великата октомврийска революция са разработени конкретни планове за изява на художествената самодейност и културните институти в града. В процес на подготовка са културните тържества „Поглед към вековете", които ще бъдат през месец септември, с участието на драматични театри от страната с пиеси с историческа тематика.

А успехите не са малко. В своето 15-годишно съществуване Драматичният театър е поставил 104 пиеси, посетени от 2 537 000 зрители. Значително нарасна книжният фонд на съществуващите библиотеки в града. Пет самодейни състави са лауреати на Втория републикански фестивал. Сериозни постижения има групата на художниците, Окръжният музей, Профсъюзният културен дом. Домът на Народната армия. Това са една част от нашите успехи, които ни насърчават и ние ще се стремим към тяхното постоянно разширяване.

Сравнително широк тласък получи и културното строителство, което е важно условие за активна дейност. Построени са през годините на народната власт: окръжна библиотека и музей, четири училища, профсъюзен културен дом, културен дом при ДИП „В. Мавриков". Изградени са две хорови зали, постоянна зала за художествени изложби и други. Още по-светли са перспективите в това отношение през следващите години, начертани с Постановлението на Министерския съвет и Възванието на Общонародния комитет за развитието на Велико Търново като исторически, културен и туристически град. След две години ще отвори вратите си новата театрална сграда с 1000 места, ще се построи широкоформатно кино, Дом на книгата, Дом на техниката, Концертна и радиозала, разширение на читалище „Искра" и други.

Няма съмнение, че конгресът ще ни помогне да решим някои проблеми, които все още не са доведени докрай. Ще насочим нашето внимание за решително подобряване съдържанието и художественото ниво на културните прояви, които не винаги са на нужната висота. Ще помислим за по-голямото им възпитателно въздействие, ще потърсим нови начини и инициативи за по-активното включване на трудещите се в културния живот. Ще подпомагаме самодейните състави да израстват и приближат своето изкуство до нивото на професионалните, като им осигуряваме необходими те кадри от висококвалифицирани специалисти. Укрепваме и разширяваме връзките с културните институти и творческите съюзи в национален мащаб. Ще полагаме грижи за обогатяване и разширяване на материалната база. Всички тези проблеми са стояли пред нас и ще бъдат в центъра на вниманието и бъдещата дейност на Градския комитет на БКП, Градския народен съвет, така и на ръководствата на културните институти, творческите съюзи, на цялата наша общественост.

На грижите, които полага Централният комитет на БКП за развитието на културата и изкуството, ще отговорим с нови творчески дела.

Димитър ПЕТРОВ
първи секретар на Градския комитет на БКП — Велико Търново

НАЙ-ГОЛЯМАТА НАГРАДА

Крум Русев. Едно име, което е тясно свързано с музикалния живот в Сухиндол. Повече от четири десетилетия той е в предните позиции на тези, които изграждат културния образ на своето родно село. Няколко поколения израснаха под неговото благотворно влияние. Две огнища разгаряха пламъка в душата му — училището и читалището. Оттам, като някакъв вълшебник, той раздаваше богатството на своето сърце в песни и музика.

В ученическите си години пее в хора на Севлиевското педагогическо училище и свири в оркестъра при изнасяне на оперетата „Пансионерката". Тогавашние, водени от нашия опитен учител-музикант Нягол Цанков, обикаляхме страната и носехме радост с чудната музика на тази оперета. Помня го като член на РМС в Севлиевското педагогическо училище, като участник в първите вечеринки на РМС.

Оттогава минаха повече от четиридесет години. Но сърцето е все така младо.

През 1924 г. той стана учител в родното си село Сухиндол. Първата му грижа беше да се възобнови тогавашното музикално дружество „Родна песен". С нестихващ младенчески жар той се отдаде на учителството и музикалната дейност като диригент в училище и в дружеството. Под неговата диригентска палка бяха съдадени ученически хор от стотина ученици, граждански смесен хор от над 80 младежи и девойки, струнен оркестър, духова музика. Заредиха се концерт след концерт, оперета след оперета. . . Една дейност, която разнесе славата на Сухиндол не само в района му, но и по-далече. Със средствата, набрани от тези концерти, бяха закупени пиано и инструменти за оркестрантите и духовата музика, подпомагаха се бедни ученици.

Никога не могат да се забравят подготвените от Русев оперети с учениците, в които той вложи цялата си душа. Огромна е дейността му в читалището, особено след 1944 г. С неугасваща енергия той подготви оперетите „Иванов Павел", „Ветрената мелница", „Наталка Полтавка", „Тайните на харема", „Лиляна", „Верният приятел", „Взаимна любов", „Аршин Мал Алан", „Овчарова жалба". . . Цял низ от музикални прояви, в които блестят трепетите на една прекрасна музикална душа, на един селски труженик, отдал младостта си за музикалното издигане на нашите деца и младежи.

Негова рожба е народно-битовият хор, основан преди двадесет години, който на националните прегледи през 1953 и 1956 г. се класира отлично. Хорът пее предимно сухиндолски песни, записвани и аранжирани от неговия диригент.

„Този хор, съставен само от стари жени, казва член на журито, изненадва с подхода на диригента да търси фолклора там, където той живее неповрежден и чист. Освен това той сам е хармонизирал някои от песните доста сполучливо, което показва и други ценни качества в този народен учител".

Крум Русев вдъхва неугасваща обич към музиката и в много младежки сърца.

За своята голяма музикална и обществена дейност той е получил много грамоти и отличия. Удостоен е с орден „Кирил и Методий" — II степен, награден с две златни значки от Отечествения фронт и Върховния читалищен съвет.

И сега той с гордост може да каже: „Ето, така осмислих, аз своя живот, това можах да направя. . ."

А нима е малко това да те сочат за пример, да произнасят името ти с обич, да те наричат творец на музикалния живот в родното село. . .

Не, не е малко! Това е може би най-голямата награда!

Неделчо ТИНЧЕВ

Комсомолски трудов ден в чест на Великия октомври

Комсомолците от с. Пчелище, Великотърновско, организираха събрание, посветено на 25-годишнината на Отечествения фронт и 50-годишнината на Великата октомврийска социалистическа революция. Над 50 девойки и младежи от ДЗС, учрежденията и учащи се слушаха спомени на старите партийни дейци Васил Грънчаров и Петко Кършев.

В чест на славните годишнини и на XI конгрес на Комсомола младежите и девойките проведоха трудов ден за залесяване на местността „Еленските лозя". Преди Девети септември 1944 г. там се провеждаха нелегалните окръжни и районни конференции на РМС и Комсомола. Миналата година на същото място се състоя среща на три поколения.

Местността беше залесена с борчета и декоративни храсти. Работата по залесяването ръководиха комсомолките-стажантки при „Паркове и украса" във Велико Търново Марийка Иванова и Елка Тодорова.

ПРИНОСЪТ НА МЛАДИТЕ ПЪРВЕНЦИ

Градската организация на Комсомола в град Павликени организира вечер на младите първенци в учението, труда и спорта. Бяха отчетени успехите и слабостите през изминалата година на дружествата от промишлеността, селското стопанство и училищата.

С голям жар работиха комсомолците за изпълнение на поставените задачи, за повишаване производителността на труда, снижаване на себестойността на продукцията и развитието на техническия прогрес. Над 63 млади рационализатори експериментираха 43 теми, чийто икономически ефект е добър. Бяха дадени над 400 лични обещания.

В благородното социалистическо съревнование първа е младежката бригада „Валентина Терешкова" от Винзавода с бридир Ружка Нестерова. При план за годината 1 милион броя кияни, бяха напълнени до 30 септември 1 050 000 броя. Забележителни бяха постиженията и на бригадата на Ангел Блажев, Никола Чукаров, Колю Стойчев от Държавния машиностроителен завод. Успехи постигнаха и комсомолците от „Втора петилетка" — бригадата на Гинка Костадинова, Гинка Лукова, Костадин Ламбев и др. Не по-лошо се представиха и комсомолците от Промкомбината.

Голям е броят на индивидуалните първенци от промишлеността. Те дават своя принос за преизпълнение на плана и обещанията.

Наред с младежите от промишлеността, по полетата и фермите на ТКЗС „Път към комунизма" се трудят много младежи и девойки. Пример в работата на животновъдството са Дафинка Димитрова, Живко Николов, Зорка Атанасова, Сашка Атанасова, Съдбина Живкова и др. Над 80 на сто от механизаторите в стопанството са младежи. Добре работиха комсомолците от Недан Марин Николов, Йордан Димитров, Иван Конов, Стоян Узунов от Павликени, Йордан Ангелов, Здравко Лефтеров от Патреш.

За овладяването на знанията се трудиха всички комсомолци от средните училища в града.

С голям интерес се водеше социалистическото съревнование между комсомолските дружества от градската организация. Първото място заслужено завоюва комсомолската организация при Държавния машиностроителен завод със секретар Петър Маринов. От селската младеж на първо място се класира дружеството при Комплексната опитна станция, а от учащата младеж — училище „Илия Златев".

В чест на 50-годишнината от ВОСР и XI конгрес на ДКМС се приеха обещанията и показателите за водене на социалистическо съревнование в отделните дружества.

На първенците от отделните предприятия и училища бяха раздадени много награди.

Богата литературна програма изнесоха курсистите от Техникума по механизация на селското стопанство.

В. ИЛАРИОНОВ

ИЗВЕДИ ОТ ЕДНА ЧИТАЛИЩНА КОНФЕРЕНЦИЯ

На общинската читалищна конференция в Полски Сеновец бяха дошли представители на читалищата в Куцина, Сашево, Градина и Полски Сеновец. Докладът отрази работата в общи линии на читалищния съвет. По-ценни бяха изказванията.

За слабата работа на библиотеката в Полски Сеновец говори другарката Влахова. Тя разкритикува библиотекарката и даде препоръки същата да посещава фермите, становете на механизаторите, да носи хубави книги. Тя говори и за лошото стопанисване на музикалните инструменти на читалището.

В Сашево в театралната и в певческата самодейност взема участие цялата интелигенция начело с ръководителите. Затова има успехи. Но и тук се срещат трудности. Самодейците заделят от свободното си време, репетират. Когато трябва да ползуват сцената, те трябва да изчакат киното да завърши прожекцията си и тогава репетират до 24, 1, 2 часа през нощта, капват от умора.

Положили много труд, подготвили се. И се представят на сцената в селото, в Полски Сеновец и др., не се дооценява трудът им, не им се оказва съдействие и помощ. Освен това много от самодейците се претоварват с други обществени задължения. А това биха могли да свършат неангажирани служители от други предприятия и учреждения.

Въпреки всички трудности, самодейците от Сашево се представиха добре. Паметна ще остане „Вечерта на лозарската бригада", „Пролетна вечер" за комсомолците и др.

С много голяма болка се изказаха делегатите на читалищната конференция за блудкавите програми на някои групи от Българска концертна дирекция.

Д. Атанасов

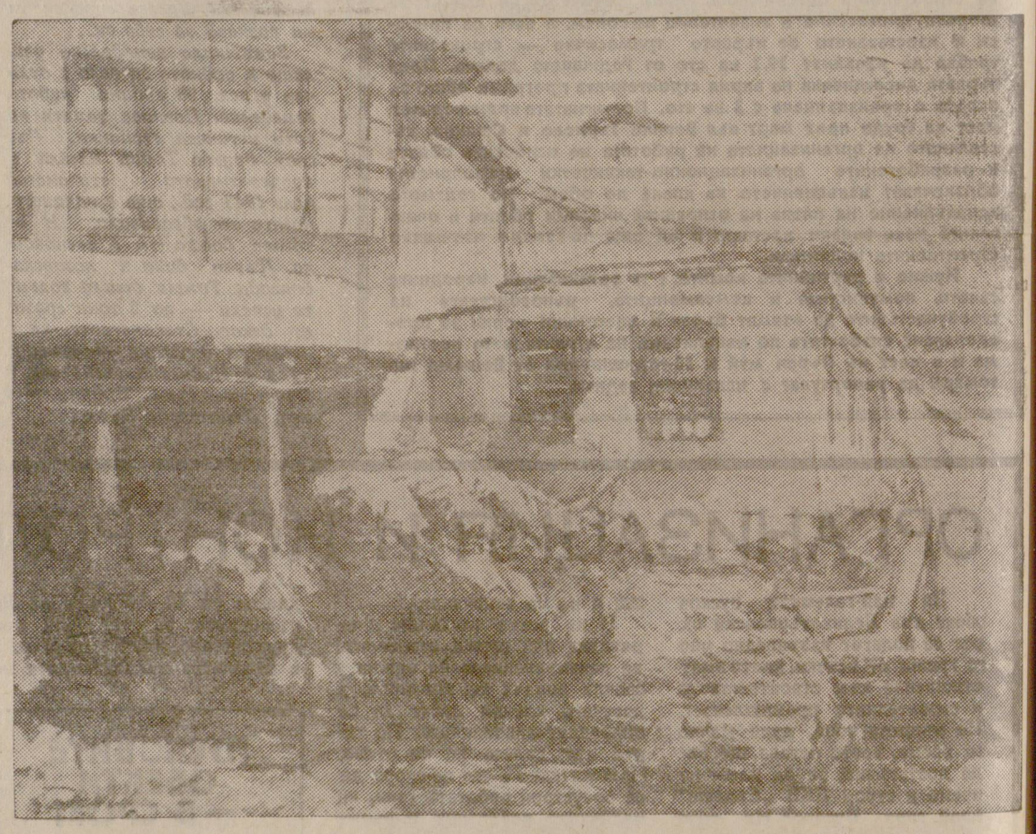

„КАРЛОВСКИ ДВОР" Борис ДЕНЕВ

(Из експозицията на Русенската художествена галерия, която гостува във Велико Търново, в салона на Картинната галерия на ул. „Караминков". Отворена е за посетители всеки ден, без вторник, от 14 до 20 часа).

50 ГОДИНИ СЪВЕТСКА ВЛАСТ

ЗА ПЛАНОВОТО РАЗВИТИЕ НА ИКОНОМИКАТА НА СССР

През суровите декемврийски дни на 1920 г., когато младата работническо-селска държава току-що бе излязла от Гражданската война, в Москва в неотоплената зала на Болшой театър заседаваше Осмият общоруски конгрес на Съветите. Той приеде разработения по инициатива на В. И. Ленин перспективен план за възстановяване и развитие на народното стопанство на Съветската република чрез електрификация, който влезе в историята на страната под името ГОЕЛРО.

По такъв начин в този документ бе въплотено едно от най-важните указания на Ленин: всяко държавно начинание в крайна сметка трябва да направи живота на всички трудещи се най-лек и състоятелен. На Осмия общоруски конгрес на Съветите Ленин отбеляза, че партийната програма „трябва да се допълни с втора програма на партията, с план за работите по възстановяването на цялото народно стопанство и довеждането му до равнището на съвременната техника".

Наскоро след приемането на плана ГОЕЛРО, на 22 февруари 1921 г. с постановление на Съвета на народните комисари беше утвърден първият правилник на Държавната планова комисия, кой то определи нейните задачи, права и задължения.

Ръководителят на съветското правителство всестранно обоснова положението, че социализмът започва планомерно организиране на общественото производство и разпределение на продуктите в общодържавен мащаб. За най-важна организационна задача на диктатурата на пролетариата той смяташе „превръщането на целия държавен икономически механизъм в единна голяма машина, в стопански организъм, който работи така, че стотици милиони хора да се ръководят от един план".

В. И. Ленин неведнъж подчертаваше необходимостта широките трудещи се маси да бъдат привличани в съставянето на плановете, да се взема под внимание техния практически опит в организирането на производството, необходимостта от участие на профсъюзите в плановите органи и в разработването на стопанските планове.

За по-малко от 15 предвоенни години на територията на Съветския съюз се появи крупна съвременна промишленост. Съветската страна се превърна в мощна индустриална държава, която по своя промишлен потенциал излезе на второ място в света. За да се прецени значението на този прогрес, достатъчно е да си спомним, че за индустриализацията на Англия, Германия и САЩ бяха необходими от 100 до 200 години.

През периода на индустриализацията нито една капиталистическа страна не успяваше да достигне средногодишни темпове на развитие, надхвърлящи 10 процента, докато темповете на развитие на съветската промишленост през 40-те години възлизаха на 17—19 процента, а на нейната тежка индустрия — почти 30 процента.

Въпреки огромните загуби, причинени на Съветския съюз от хитлеристката окупация, предвоенното равнище на промишленото производство бе достигнато за рекордно късо време. Съветските хора изпълниха предсрочно народностопанските планове на четвъртата и петата петилетка. Именно в това още веднъж се прояви предимството на социалистическата система на планиране.

През 1959 г. започна успешно да се осъществява седемгодишният план на развитие на народното стопанство. Към края на седемлетката в 1965 г., в страната вече бе произведена 60 пъти повече промишлена продукция, от колкото бе произвела царска Русия през 1913 година. СССР започна да произвежда почти 1/5 част от целия обем на световната промишлена продукция. Производството на електроенергия през този период се увеличи 267 пъти, на металорежещи машини — 109 пъти, на чугун, стомана и въглища — повече от 20 пъти.

Плановото стопанство позволява успешно да се разрешават на първо място най-важните икономически и социални задачи и с това да се осигурява бърз обществен прогрес. Едно от най-важните негови предимства е бързото овладяване и внедряване на постиженията на науката и техниката в народното стопанство.

Днес в постигането на най-високи производствени резултати ще бъде челна не страната, която първа направи ново научно откритие, а страната, която по-бързо и по-добре внедри откритието в производството. В условията на социалистическия строй има повече възможности не само да се правят научни открития — това съветската наука нагледно показва, но и своевременно да се създадат всички необходими условия за най-бързото им внедряване в народното стопанство.

От миналата година в народното стопанство на Съветския съюз се провежда икономическа реформа. Внедрява се нова система на планиране и икономическо стимулиране. Усъвършенствува се методологията на планирането, предприятията получават значително по-голяма стопанска самостоятелност, засилва се тяхната инициатива, по-пълно се вземат под внимание нуждите на потребителите, подобрява се качеството на продукцията.

В новите условия значително се повишава ролята на перспективните планове, чието съчетаване с текущите планове позволява да се осигури непрекъснатост на планирането и приемственост на плановете от близките периоди.

Петгодишният план е основната форма на държавно планиране в СССР. За да може потясно да се свърже перспективното и техническото планиране, задачите на петгодишния план се разпределят по години. Те се конкретизират и уточняват в зависимост от общото развитие на икономиката, измененията в ресурсите и нуждите на народното стопанство.

Същевременно по-усъвършенствувано става и перспективното планиране, което се основава не върху ориентировъчни прогнози, а върху анализа на обективните закономерности и тенденции на икономическото развитие. Във връзка с това особена роля се отрежда на научното дългосрочно прогнозиране, което постоянно предшествува състоянието на перспективните планове.

Всеки петгодишен план, след като бъде утвърден от Върховния съвет на СССР, става закон за стопанска дейност не само в мащаба на цялото народно стопанство, но и за всяко предприятие. Всеки завод, фабрика, строеж получава задача — в каква насока трябва да развива своето производство. Съставят се такива годишни планове за производствената дейност на предприятията, чието изпълнение ще осигурява успешно завършване на петгодишните планове.

Трябва да се отбележи, че съставянето на производствената програма планирането съвсем не завършва. В процеса на изпълнението на плана обикновено се разкриват нови резерви на икономическото развитие и те незабавно се въвеждат в действие. Затова плановите задачи в СССР не се разглеждат като пределни. Ето един пример: народите на съветската страна се готвят за 50-годишнината на Октомврийската революция. Във връзка с това колективите на предприятията поемат нови, повишени в сравнение с държавните планове за тази година обещания и насочват усилията си, за да ги изпълнят. При цялото разнообразие на обещанията в тях ясно се очертава главната цел — повишаване на ефективността на общественото производство, увеличаване на първокачествената продукция при най-малки разходи.

Г. САРКИСЯН
Агенция „НОВОСТИ"

ПРЕД ПЛЕНУМА НА ОКРЪЖНИЯ КОМИТЕТ НА ПАРТИЯТА ПО ТЕХНИЧЕСКИЯ ПРОГРЕС В СЕЛСКОТО СТОПАНСТВО

За по-висока производителност на труда

В своята практическа дейност кооперативните и държавните земеделски стопанства постигнаха безспорни успехи в укрепването и разширяването на комплексната механизация. През 1966 г. в окръга 96 на сто от пшеницата, 70 на сто от царевицата, 98 на сто от ечемика, 80 на сто от слънчогледа и други култури бяха отглеждани механизирано. Опитът на ТКЗС — Морава по механизираното отглеждане на захарното цвекло бе приложен успешно в редица стопанства, като Долна Оряховица, Овча могила, Ресен и др. В изградените бригади и звена за комплексна механизация бе поне повишена часовата производителност на труда, както и фактическата продължителност на работната година. Продължителността на работния ден в някои стопанства на окръга се движи около 7 часа. Изправянето на това състояние винаги трябва да бъде пред вниманието на стопанските и партийните органи. Трябва да се внесе подобрение в структурата на културите и на техниката, да се подобри нормирането на труда и повиши дневната производителност на труда и продължителността на работната година в дни.

От изключително важно значение за ТКЗС и ДЗС в окръга е, на основата на по-нататъшната интензификация и модернизация, да осъществяват нарастването на обществената производителност на труда. Данните за ТКЗС определено показват, че през 1966 г. средно в окръга на 1 човекоден е произведена 11.33 лева обща продукция, с 4.66 лева повече от тази през 1961 година. Производителността на труда е нарастнала със 70 на сто за този период.

Челните стопанства от окръга, които по-добре използуват земята като основно средство, където успешно внедриха високородозитни сортове, породи и комплексна механизация, получиха и по-евтина продукция. Производителността на труда се увеличи. Така например през 1966 г. в ТКЗС — Масларево с един човекоден е произведена обща продукция за 14.69 лева или 190 на сто в повече спрямо тази през 1961 година; в ТКЗС — Обединение — 12.41 лева или 178 на сто увеличение; в Страхилово — 13.46 лева или 70 на сто увеличение, а в Поликраище, Ресен, Морава и други — над 12 лева и 56—70 на сто увеличение. Най-малко обща продукция на човекоден през 1966 г. имат ТКЗС — Върбовка — 9.40 лева, Драганово — 9.49 и Джулюница — 9.44 лева.

В резултат на повишената производителност на труда расте и чистата продукция, и нормата на рентабилност. Този ръст средно за ТКЗС в окръга е 50 на сто. В ТКЗС — Масларево през 1966 г. е произведена на един човекоден чиста продукция 8.16 лв. и тя бележи ръст над 197 на сто, в Обединение — 7.33 лв. и 93 на сто ръст, в Ресен — 7.53 лв. чиста продукция и 60 на сто ръст. Най-малко ниво чиста продукция на човекоден са получили в ТКЗС — Самоводене — 5.73 лв., Лясковец — 5.20, Върбовка — 5.63 и други.

Нормата на рентабилност при царевицата през 1966 г. в ТКЗС — Ресен е 194 на сто, в Обединение — 191, а в Павликени е по-ниска с 60 на сто. За слънчогледа в ТКЗС — Обединение тя е 427 на сто, над три пъти по-висока от тази в ТКЗС — Павликени. При захарното цвекло в ТКЗС — Морава и Ресен е от 251 до 268 на сто, а при ТКЗС — Върбовка и Дъскот е съответно два пъти по-ниска.

Основа за въвеждане на нова промишлена технология в селското стопанство е концентрацията и специализацията, особено в производствените участъци. Техническият прогрес и поливното земеделие са в тясна зависимост с останалите фактори, като агротехника, торене, сортове и комплексна механизация. От голямо значение е и бързото изграждане на полустационарните и стационарните дъждовални полета. Това ще съдействува за спиране отрицателната тенденция за намаляване почвеното плодородие на поливните площи.

Особено важно направление в техническия прогрес има химизацията на производството. През последните години химизацията навлиза с много бърз темп в селското стопанство. Само минералните торове през 1966 г. в ТКЗС от окръга се увеличиха 4 пъти спрямо 1963 г. Активното вещество на декар обработваема земя в стопанствата през миналата година нарасна на 9 кг. Особено важно значение придобива и оборският тор при интензивното земеделие. Бележат ръст над 14 пъти вложените хербициди. Правилното съчетаване на хербицидите с механизацията на производствените процеси ще измени технологията на производството и ще съдействува за вкарването на нова и по-производителна техника.

В животновъдството най-голям резерв за намаляване разхода на жив труд е внедряването на по-прогресивни методи при отглеждането на животните. Нагледен пример в това отношение е кравефермата в ДЗС — Свищов. От решаващо значение са и въпросите по развъдно-подобрителната работа, подобряването на фуражната база, организацията и заплащането на труда, материалната заинтересованост.

Чрез успешното прилагане на науката и техниката редица стопанства постигнаха значително по вишаване производителността на труда и системно снижават нивото на себестойността.

Себестойността на селскостопанската продукция е най-важният обобщаващ показател. В него се отразяват всички други основни технико-икономически показатели и най-важното резултатите от техническия прогрес.

През годините на четвъртата и първата година от петата петилетка производствената себестойност показва тенденция на снижение. То е проявено с много по-бърз темп при есенниците, слънчогледа, захарното цвекло, царевицата и други култури, отглеждани механизирано. За 100 кг царевица производствената себестойност в ТКЗС от окръга е 5.87 лв. Тя е с 40 на сто по-ниска от тази през 1961 г. Най-ниска себестойност е постигната в ТКЗС — Масларево — 3.94 лв., в Морава — 4.24, в Ресен — 4.63, а най-висока е в Павликени — 7.18, в Самоводене — 7 и др. Средната производствена себестойност за 100 кг слънчоглед е 9.88 лв. Тя е по-ниска с 29 на сто от тази през 1961 г. Най-добри резултати имат в ТКЗС — Морава — 5.71, в Козловец — 5.26, Обединение — 6.55 и др. Снижение то се движи с 60—90 на сто. Успешно е снижена себестойността на захарното цвекло. Средно за ТКЗС от окръга, за 100 кг тя е 1.52 лв., а в Морава — 1.20, в Ресен — 1.38. Неоправдано висока е в Дъскот — 2.06, в Михалци и Върбовка — до 2.05.

Това се дължи на комплекс от причини, но основната е, че се внедрява нова техника, а не се внася подобрение в технологията. Затова производителността на труда е ниска и неизменима, а нивото на себестойността показва колебание и бавен темп на снижение.

По-пълното внедряване на техническия прогрес в ТКЗС и ДЗС ще съдействува за рязък подем в производителността на труда и в кратък срок да се достигне равнището на развитие на производителните сили в напредналите страни.

Ст. ХИТЕВ

Бригадирът на кофражистката бригада Станислав Шомев и звеноводът обсъждат чертежа за отливането на разпределителните греди на кастрем-бешикерите на строежа на новия завод в Бутово. Снимка: **Н. КАЧАКОВ**

КУРС НА ПЧЕЛАРИТЕ

Неотдавна в Кесарево се състоя двудневен окръжен курс с пчеларите от окръга. Изнесени бяха актуални лекции, като „Пчеларството, пчелоопрашването и растителната защита", „Болести и неприятели на пчелното пило и възрастните пчели, борбата срещу тях", „Пчеларството — високорентабилен отрасъл на селското стопанство", „Масовизирани и организационно здрави пчеларски дружества".

Отделено бе доста внимание и на въпроса за майкоотглеждането. За тази цел на втория ден бяха посетени образцови обществени и лични пчелини. Накрая пчеларите от ТКЗС — Козловец, първенци в окръга за 1966 година, обявиха съревнование за образцово обзавеждане и най-голям добив на мед. Отделни пчелари дадоха обещания за високи успехи от личните си пчелни стопанства.

И. Беливанов

НА КОЕ МЯСТО СТЕ?

средна и обща продукция към 1 април 1967 г. от животновъдството в ТКЗС и ДЗС на окръга.

ТКЗС И ДЗС	Средна надой от крава	Краве мляко: % спрямо същия период на 1966 г.	Средна носливост от кокошка носачка.	Яйца: % спрямо същия период на 1966 г.	Средно дневен прираст от угояването в свиневъдството.
1. Морава	819	121.1	—	—	0.357
2. Алеково	807	104.3	42	107.7	0.448
3. Върбовка	767	127.2	—	—	0.538
4. Г. Студена	762	123.8	—	—	0.378
5. Овча могила	755	110.3	42	91.3	0.318
6. Стражица	754	108.4	59	147.5	0.369
7. Козловец	740	123.9	51	106.3	0.235
8. Поликраище	734	116.9	—	—	0.319
9. Карапсен	731	136	46	104.5	0.401
10. Д. Липница	715	117.9	43	84.3	0.384
11. Килифарево	703	157.9	—	—	0.422
12. Асеново	660	130.3	—	—	0.381
13. Павликени	657	96.9	52	113	0.377
14. Б. черква	652	107.9	42	79.2	0.229
15. Ресен	645	137.6	39	—	0.356
16. Д. Оряховица	645	111.2	47	102.2	0.559
17. Страхилово	643	164.9	37	82.2	0.475
18. П. Сеновец	626	114.6	47	92.2	0.341
19. Масларево	603	145.9	49	92.5	0.343
20. Джулюница	598	129.2	—	—	0.371
21. Обединение	586	119.2	50	90.9	0.420
22. Драгомирово	577	143	—	—	0.353
23. Камен	572	117.6	47	74.6	0.252
24. Дъскот	561	142.2	—	—	0.302
25. П. Тръмбеш	552	122.7	45	77.6	0.383
26. Сушица	539	112.4	40	81.6	0.495
27. Сухиндол	536	151.4	43	91.5	—
28. Михалци	530	96.2	51	102	0.574
29. Лясковец	501	108.1	40	66.7	0.427
30. Ореш	491	112	—	—	0.275
31. Самоводене	485	114.5	—	—	0.495
32. Драганово	473	116.1	—	—	0.322
Общо за ТКЗС:	633	120.3	46	93.9	0.367
ДЗС					
1. Свищов	879	106.6	—	—	0.410
2. Елена	779	156.3	—	—	—
3. Беброво	692	164.6	—	—	0.198
4. „Совата"	621	117.1	38	95	0.410
5. Кесарево	562	145.3	—	—	0.453
6. Константин	558	211.8	—	—	—
7. Буйновци	548	231	—	—	—
8. В. Търново	524	149.7	—	—	0.346
9. Балван	523	143.2	—	—	—
10. Ц. кория	468	163.3	—	—	0.119
11. Златарица	457	116	—	—	—
Общо за ДЗС:	629	129.9	38	95	0.411

ПРОБЛЕМИ на движението

ЗАОСТРЕНО ВНИМАНИЕ НА ВОДАЧИ И ПЕШЕХОДЦИ

Увеличеният брой на градския и извънградския автобусен транспорт създаде условия за пътуване на гражданите.

По маршрутите на всички автобусни линии в населените и извън населените места са установени спирки. Качването и слизането на пътниците на автоспирките и преминаването на останалите превозни средства покрай тях създават особена обстановка в движението по уличните и пътни платна.

За създаване на по-благоприятни условия за движение и осигуряване безопасността на всички участници в Правилника за движение по улиците и пътищата са установени строго определени начини за преминаване на превозните средства покрай спирките на обществено ползуване.

Водачите на моторни превозни средства, които изпреварват или разминават спрените автобуси на автоспирките за обществено ползуване или случайно спрели превозни средства, е необходимо да преминат с такава скорост, която осигурява безопасността на гражданите.

На разстояние 50—60 метра преди превозното средство те трябва да предупредят за намерението си водача на превозното средство и слизащите пътници. Това денем става със звуков сигнал, ако в населеното място не е забранена употребата му, а нощем с преключване на светлините за близко и далечно разстояние. При изпреварване водачът е длъжен да осигури безопасно разстояние между двете превозни средства.

Безопасността в движението по улиците и пътищата в не по-малка степен зависи и от пътниците, които слизат на автоспирките.

В населените места всеки пътник е задължен след слизане от автобуса да продължи движението си по тротоара и да пресече пътното платно на обозначените за целта места с бели линии или указател „Преминаване", като спазва точно изискванията.

В случаите, когато местата не са обозначени, гражданите са длъжни да преминат пътното платно на пресечките успоредно на тротоарите. Там, където няма тротоари, преминаването през пътното платно, при условие, че автобусът е спрял на автоспирката, може да стане най-малко на 50—60 метра преди и след автобуса.

Невнимателното преминаване край спрян автобус на автоспирка и движението със скорост извън границите на безопасността, допуснато от водачите на моторните превозни средства, е опасно нарушение с вредни последствия както за самите тях, така и за гражданите.

Така на 28 януари около 7.30 часа пред автогарата във Велико Търново, при изпреварване на спрял автобус, шофьорът Николай Стефанов Стойков с лек автомобил, собственост на поделение 1995, движейки се със скорост извън границите на безопасността, блъсна гражданина Васил Маринов Василев от с. Стражица. От удара Василев е получил тежка телесна повреда.

На 6 февруари около 17 часа на автоспирката „Честово" в Горна Оряховица при изпреварване на спрян автобус катастрофира мотоциклетистът Иван Христов Акъллиев от с. Янтра. Той се е движил с неподсигурена скорост край спрял автобус в момент, когато слизат пътници. Няколко пътника са направили опит да преминат пътното платно пред автобуса. За да ги запази, Акъллиев употребява рязко спирачки, изгубва управлението на мотоциклета и пада.

Тези примери още един път потвърждават мисълта, че движението покрай спрели автобуси на автоспирките изисква заострено внимание както от водачите на превозни средства, така и от пътниците.

Х. БАСАРКОВ

Борба за намаляване на местния престой

Изхождайки от огромното значение на местния престой и неговото непрестанно намаляване, железничарите от гара Павликени полагат немалко усилия за бързото обработване на вагоните. В резултат на това през първото тримесечие на план 19.50 часа местният престой е намален на 17.97 часа. Спестени са общо 7140 вагоночаса.

За постигането на този успех голям дял има социалистическото съревнование между четирите бригади, което се отчита всеки месец. Своя труд за намаляване на местния престой дават и Йордан Серафимов, маневрист, Димитър Димитров, ръководител движение, Тодор Тодоров, постови стрелочник.

Местният престой на вагоните може да бъде намален още, ако се засили интересът на товарода телите към бързото товарене и разтоварване на вагоните. Трябва да се подобри още повече организацията на обработването на вагоните, да се подобри и маневрата. В някои случаи вагоните не се обработват своевременно от „Транспред" по липса на работници. Не се използуват правилно за товаро-разтоварна дейност нощните часове. Поради всичко това много предприятия допускат денгуби. За първото тримесечие са денгубирали общо 294 вагона, от които 43 на „Топливо", 11 на „Фуражна промишленост", 42 на ТКЗС „Път към комунизма" — Павликени и др. Особено тревожно е положението с разтоварването на вагоните от потребителните кооперации в района. На техен адрес месечно пристигат по три-четири вагона и няма случай вагон да е престоял по-малко от 50—60 часа. Крайно време е тази практика да бъде преустановена.

Колективът на гарата има сили да постигне още по-големи успехи в намаляването местния престой на вагоните. В чест на празника на труда той непрекъснато разгаря трудовата надпревара. Нужно е обаче в своята дейност да намери пълното разбиране и подкрепа от страна на всички товародатели.

В. Иларионов

ДСП „Централна монтажна база" — Велико Търново

търси:

1. Технически ръководител — машинен или строителен техник. Заплащане по новите щатни таблици.
2. Ел. техници III—VII разред;
3. Машинни монтьори III—VII разред;
4. Строителни работници III—VII разред.

Заплащане по сделно-разредната система.
Справка: тел. 61-07 и 33-41 2—1

ОП „Водоснабдяване и канализация" — Велико Търново

има

вакантни длъжности както следва:
1. За среден ел. техник във Велико Търново;
2. За среден техник по В и К или строителен в Горна Оряховица;
3. За машинен монтьор VI разред във Велико Търново;
4. За двама ел. монтьори VI и VII разред във Велико Търново;
5. За автомонтьор VII разред във Велико Търново;
6. За двама шофьори във Велико Търново.

Постъпване веднага.
Справка в съответните районни служби по В и К, а за Велико Търново в предприятието или на тел. 39-04. 2—1

СП „Комунални услуги" — Велико Търново

ТЪРСИ

автомонтьори

от IV до VIII разред.
Заплащане съгласно тарифно-квалификационния справочник. 3-1

МЗ „Червена звезда" — гара Дебелец, Великотърновско,

търси:

1. Шофьори — I, II, III клас;
2. Средни техници;
3. Шлосери;
4. Стругари;
5. Оксиженисти;
6. Бояджии;
7. Фо мовчици.

Справка: „Личен състав"

ОТП „Родинатурист" — Велико Търново

търси

ЗА КЪМПИНГА „БОЛЯРСКИ СТАН"

1. Адми-истратори;
2. Камериерки и чистачки;
3. Общ работник;
4. Паркооформител.

За справки: администрация на ул. „Д. Благоев" 4, тел. 33-2° 2—2

Професионално техническо училище по обществено хранене — Велико Търново

съобщава,

че в изпълнение Наредба № 240/4. IV. 1967 г. на МВТ през м. май ще се проведат изпитите, предвидени по щатна таблица № 36, за работниците от общественото хранене и търговията.

До края на месец април кандидатите трябва да представят в дирекцията на училището:
1. Молба до директора на училището;
2. Документ за трудов стаж;
3. Документ за придобита правоспособност, ако има такава.

За по-подробно пояснение кандидатите да се отнасят към дирекцията на училището.

Вазовски машиностроителен завод — град Сопот

търси

МАШИННИ ИНЖЕНЕРИ

Заплата съгласно новите щатни таблици, плюс 10 на сто върху основната заплата.
Постъпване веднага. Квартира осигурена. 3-1

Промишлен комбинат — Горна Оряховица

ТЪРСИ

ЮРИСКОНСУЛТ.

Справка: „Личен състав"

ДСО „СПЕЦИАЛИЗИРАН РАЙОН" — Велико Търново

търси

ПРАВОСПОСОБЕН МАШИНИСТ

на паген валяк — 12-тонен.
Заплащане съгласно новите тарифни условия 3—3

Ножарско предприятие „Съоп и чук" Велико Търново

ТЪРСИ

работници — мъже, пресьори и шлайфисти за производството. Заплащане по сделно-разредната система.

съобщава,

че има каменни точила — водни, за продаване.

Справка: тел. 33-24. 3—2

Държавно земеделско стопанство „Родопа" — Горна Оряховица

ТЪРСИ

РАБОТНИЦИ ЗА ТОВАРАЧИ

на камионите при Централата — Горна Оряховица.
Постъпване веднага.
Осигуряване квартира в общежитието 2-1

Продавам нов моторолер „Татран — 125", тел. 36-81, Велико Търново.

Продавам масивна двуетажна къща, ул. „Кефалов" 29, Велико Търново, Копаранов.

Професионално техническо училище по сградостроителство — Велико Търново

ПРОДАВА

лека кола марка „Рено-линейка". Справка в училището, телефони 38-03, 33-03.

БЪЛГАРИЯ — РУМЪНИЯ

Дружбата, която свързва българи и румъни, се роди от далечните контакти на нашите прадеди, поставени от историята в непосредствена географска близост. Тя се развиваше в съвместната борба за национално и социално освобождение, надживя превратностите и изпитанията на времето. Победата на социализма в нашите страни разкри нови страници в историята на отношенията между българския и румънския народ. Големият исторически факт, че днес България и Румъния заедно с другите социалистически страни изграждат новия живот, изпълва с ново съдържание традиционната българо-румънска дружба.

(Из речта на др. ТОДОР ЖИВКОВ)

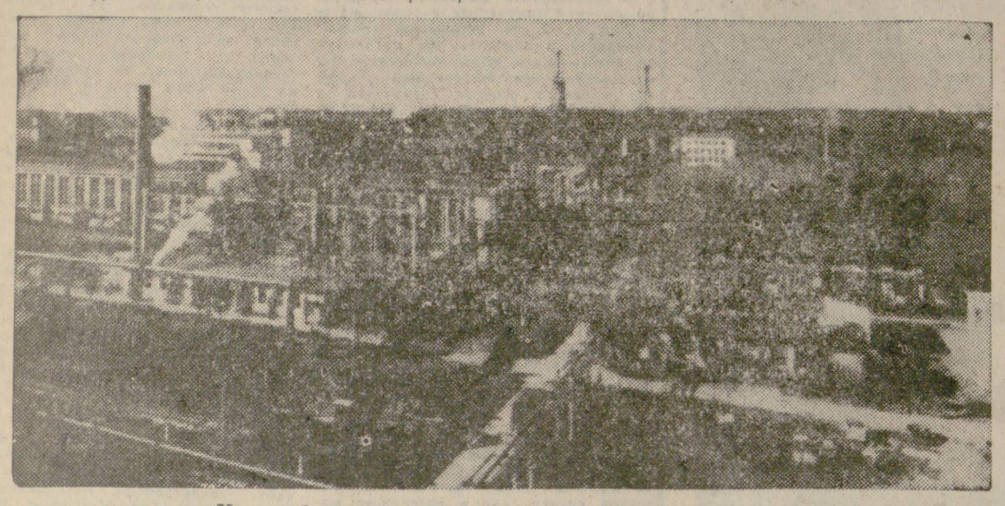

Химкомбинат в гр. Фегераш, Брашовска област.

ЦИФРИ И ФАКТИ

● Създаването на мощна енергетична база бе набелязано в първия план за електрификацията на Румъния —1951—1960 г. Благодарение на построяването на мощни топло- и водно-електроцентрали, общата енергийна мощност на страната се увеличи почти 5 пъти през периода 1950—1965 година, като достигна 5 500 000 киловата. Румънската икономика получи през 1965 г. 8.4 пъти повече електроенергия, отколкото през 1950 г.

● Благодарение на производството на 34 милиарда киловатчаса, през 1970 г. електроенергията, доставяна на потребителите, ще бъде 1.8—1.9 пъти повече, отколкото през 1965 г.

● Средногодишното увеличение на електроенергията през периода на бъдещия пет годишен план ще се равнява на 12.7—14 на сто.

● Голямо развитие ще получи топлофикацията — една от важните задачи за висококачественото използуване на енергетичните ресурси на Румъния. До 1970 г. енергийната мощност на топлоцентралите ще се равнява на повече от 1 милион киловата, което ще позволи да се спестяват годишно много милиона тона гориво.

● През 1970—1971 г. ще бъде предадена за ползуване водно-енергетичната и корабоплавателна система Железни врата, изграждана в сътрудничество със СФРЮ.

● Заедно с български специалисти се правят изследвания и се разработват проекти за построяване на водноелектроцентрала на Дунав.

● В процеса на социалистическата индустриализация на Румъния черната металургия играе голяма роля. През 1965 г. бяха произведени 2 милиона тона чугун, повече от 3.4 милиона т. стомана, почти 2.3 милиона тона готов прокат и около 580 000 тона стоманени тръби. Сега Румъния заема 19-то място в света по производство на стомана.

● По основните видове продукция черната металургия ще даде през 1970 г. около 4.1 милиона тона чугун, 6.3 милиона тона стомана, 4.4 милиона тона готов прокат и повече от 800 000 тона стоманени тръби.

● Голямо развитие получиха машиностроителната, нефтената хранително-вкусовата промишленост.

● Повече от 80 на сто от експорта на Румъния съставляват промишлените стоки. Страната изнася оборудване за нефтопреработващата, химическата и текстилната промишленост, електрически двигатели, нефт и нефтени продукти.

● В страната се наброяват около 700 държавни и около 5000 кооперативни селски стопанства.

ПРЕД ПЪРВИЯ КОНГРЕС НА КУЛТУРАТА

С ПО-ГОЛЯМ ТВОРЧЕСКИ ПЛАМЪК

(Продължение от 1 стр.)

и идеологическата стабилност на дейците на българската култура. Неговите решения ще поставят много по-високи изисквания към културните институти, към творческите съюзи, към хората на изкуството и културата.

По доклада станаха разисквания.

Секретарят на Градския комитет на БКП Николай Цонев подчерта в изказването си, че условията за творческата работа на самодейните състави се подобряват. Наскоро пред гражданството ще се изявят и нови колективи — академичният хор при Висшия педагогически институт, градският пионерски хор. Той говори и за дълга на културните работници.

Конференцията избра градски съвет на културата, с председател Николай Цонев и делегати за окръжната конференция на културата.

ВЕСТНИКЪТ ПОМАГА

„МЪЛЧАЛИВАТА РАДИОУРЕДБА"

Под заглавие „Мълчаливата радиоуредба" публикуваме критична бележка в броя от 18 март т. г. В нея се отправяше критика към ръководството на физкултурното дружество „Етър" във Велико Търново, че радиоуредбата на стадиона не се използва като важно средство за пропаганда и агитация на физическата култура и спорта.

По този повод в редакцията ни се получи писмо № 48 от 5 април на ръководството на дружество „Етър", в което, между другото, се казва: „Поводът за критичната бележка „Мълчаливата радиоуредба" е основателен. Действително но време на двете поредни футболни срещи радиоуредбата на градския стадион не работеше".

Справочник на читателя

ТЕЛЕВИЗИЯ

ПЕТЪК — 21. IV.
ПРОГРАМА НА МОСКОВСКАТА ТЕЛЕВИЗИЯ

15.50 — за децата; 16.00 — за учениците — телевизионна агенция „Пионерия"; 16.30 — „Песни за Ленин"; 17.00 — телевизионни новини; 17. 20 — „Виждаш, че не забравям" — премиерен телевизионен филм, предаване от Ленинград; 18.50 — „Половинвековна хроника — 1917 година" — исторически документален телевизионен филм; 19.50 — музикален фар; 20.00 — телевизионен преглед; 21.00 — заключителен концерт на прегледа на художествената самодейност в РСФСР — предаване от Ленинград.

СЪБОТА — 22. IV.

Интервизия — тържествен концерт, посветен на годишнината от рождението на В. И. Ленин; 17.45 — клуб на кинолюбителя; 18.05 — за средношколците: „Студиото е ваше"; 19.05 — в страната на комунизма: „Градът на моята пролет"; 19.20 — трети епизод от телевизионната серия „Приключенията на Том Сойер"; 20.00 — „По света и у нас"; 20.20 — разкази за революцията: „В залива Отрада" по Новиков-Прибой; 21.00 — „Пеща камера"; 21.20 — „Ако това е любов" — съветски игрален филм; 22.55 — част от световното първенство по баскетбол — жени, предаване от Прага.

НЕДЕЛЯ — 23. IV.

9.30 — за хармонично тяло; 9.55 — футболна среща; 11.45 — детски филм; 12.00 — Интервизия: „Фестивал на изкуствата"; 13.00 — Българска телевизия предава за Интервизията: „Разходка в Средновековието" — предаване за Боянската църква; 16.50 — Повторение на 18-и урок по английски език; 17.20 — Интервизия: футболната среща Унгария — Югославия — предаване от Будапеща; 19.10 — за вас, жени; 19.35 — културен живот; 20.00 — „По света и у нас"; 20.30 — „Маестро" — филм; 22.00 — естраден концерт на югославски изпълнители; 22.50 — спортен екран; новини.

борба

Стр. 4, бр. 48, 20. IV. 1967 г.

Съветските мотоциклетисти — най-добри

Централният авто-мото клуб, Окръжният комитет на ДОСО и Окръжният авто-мото клуб организираха в чест на славната 50-годишнина на Великата октомврийска социалистическа революция големи международни мотоциклетни състезания на писта. Състезанията започнаха в неделя следобед на мото-стадиона „Спартак" във Велико Търново, но поради падналия дъжд бяха отложени за понеделник.

И през двата дни край дъртраковата писта се събраха хиляди любители на спорта с смелите, за да наблюдават майстерството на мотоциклетистите от представителните отбори на Съветския съюз, Югославия и България. Виртуозите на ездата се състезаваха със специални състезателни машини от 500 куб. см — 50 конски сили.

Вдясно е Вл. Смирнов (СССР), който изпреварва Н. Йозеф (СФРЮ).

Международната мотоциклетна среща бе организирана по системата „всеки срещу всеки". Тринадесетте мотоциклетисти стартираха в 13 серии. Във всяка серия участвуваха по четирима състезатели, които пробягваха пистовото трасе в четири кръга. За показатели в класирането на всеки мотоциклетист се вземаше времето на пробега. Първият пристигнал на финала получаваше 3 точки, вторият — 2 т., третият — 1 т., а четвъртият — 0 точки.

Най-сигурно владеене на машината, подчертан усет при „вземането" на завоите, най-непреклонен дух към победата и най-бързи се показаха съветските мотоциклетисти, които се наредиха на най-високия пиедестал — заемаха първото място в отборното класиране, като набраха общо 31 точки. Най-много точки за съветския отбор събра майсторът на спорта Генадий Вюнов (№ 5) — 12 т. След него се наредиха съотборниците му майсторът на спорта Владимир Смирнов (№ 13) — 11 т. и кандидат-майсторът на спорта Юлий Ламбоцки (№ 6) — 8 т.

Второ място в отборното класиране заеха югославските мотоциклетисти с 19 точки (Милован Станкович с № 4 има 9 т., Франко Бабич, № 8, събра 6 т., а Драго Перко, № 2, е с актив от 4 точки).

Третото място заеха българските състезатели, също с 19 точки, но с по-лошо време от отбора на Югославия. Заслужилият майстор на спорта Милко Пейков (№ 7) е със 7 точки, а Александър Стоянов и Петър Петков имат по 6 точки.

Останалите мотоциклетисти набраха следното количество точки: българите Иван Колев (№ 3) и Димо Генчев (№ 9) — по 3 т., а Висил Ангелов (№ 1) — 2 т.; югославянинът Надж Йозеф (№ 12) — 1 точка.

Н. ЛАЗАРОВ

СИЛИ МЕРИ СПОРТНАТА МЛАДОСТ

ЕЛИТЪТ НА СПОРТНАТА МЛАДОСТ от Великотърновски окръг си даде двудневна среща, за да премери с дружествени отбори сили в окръжните първенства. Празникът на спортистите бе открит с топли думи от секретарката на Окръжния комитет на ДКМС Иванка Стоянова.

* ☆ *

ВЪВ ВЕЛИКО ТЪРНОВО се съревноваваха юношите и девойките лекоатлети от млада ша и старша възраст.

В центъра на вниманието сред девойките от младша възраст бе талантливата състезателка Св. Златева от „Локомотив" (Горна Оряховица). Тя спечели три шампионски титли и подобри чувствително окръжните рекорди на 200 и 300 м съответно 27.2 и 43.4 сек. Постижението ѝ на 300 м отговаря на I спортен разред за жени!

Добри резултати постигнаха Д. Димитров (Лок) — 175 см на скок на височина и 46.09 на копие; Ст. Георгиев на диск — 35.78 м. и С. Бояджиев на гюлле 13.53 м (и двамата от „Етър"), В. Вичев скок на дължина — 6.04 м и В. Панова на висок скок — 140 см (двамата от „Академик", Свищов).

При юношите и девойките от старшата възраст по три шампионски титли спечелиха С. Иванова от Свищов и Ст. Минчев от Горна Оряховица. Отличиха се Й. Русев, Й. Слабакова, В. Събев от Павликени, Д. Тодоров и други.

Общо 13 лекоатлети покриха високите нормативи за републиканските първенства.

Крайно класиране: девойки мл. възраст — Горна Оряховица, Свищов, Павликени; юноши мл. възраст — Велико Търново, Горна Оряховица, Свищов. Девойки ст. възраст: Велико Търново, Свищов, Павликени: юноши ст. възраст — Горна Оряховица, Велико Търново, Павликени.

* ☆ *

ФИНАЛЪТ ПО ВОЛЕЙБОЛ се състоя в Горна Оряховица. Най-подготвени от девойките старша възраст бяха представителките на Велико Търново. Етърки станаха окръжни първенци в тази група, като спечелиха срещите си убедително. Добри прояви имаха М. Крумова, Й. Богданова, М. Дачева и други. Отборът на Долна Оряховица (старша възраст девойки) доминираше над останалите състави (тр. Н. Пенов). Сред юношите ст. възраст с изравнени възможности се оказаха великотърновци и горнооряховци. Победители излязоха локомотивци. При юношите мл. възраст на първо място се класираха етърци.

* ☆ *

НА ЗАКРИТОТО СТРЕЛБИЩЕ край Янтра премериха прицела си младите стрелци. Участвуваха девойки и юноши младша и старша възраст.

Първенци в упражнението 3+10 със стандартна малокалибрена пушка при девойките са М. Маминова и П. Тотева от Велико Търново, а сред юношите пръв е Я. Кожухаров, а втори М. Лечев — и двамата от окръжния град.

В групата на девойките ст. възраст бе потвърден успехът на М. Маминова и П. Тотева.

С малокалибрен пистолет I място зае М. Лечев, който покри изискванията за първи разред, следван от В. Колев.

Отборните първи места бяха заети от стралците на „Етър".

* ☆ *

БАСКЕТБОЛНАТА СМЯНА се състезаваше по системата на елиминирането. Ето резултатите: юноши: Велико Търново — Свищов 52:42, Горна Оряховица — Павликени 62:24, Велико Търново — Горна Оряховица 49:53, Свищов — Павликени (сл); девойки: Свищов — Горна Оряховица 35:28, Свищов — Велико Търново 55:47. Класиране: юноши — Горна Оряховица, Велико Търново, Павликени, Свищов; девойки — Свищов, Велико Търново, Горна Оряховица.

* * *

ОТЛИЧНИ РЕЗУЛТАТИ бяха постигнати в първенството по вдигане на тежести.

Т. ТОДОРОВ
Д. СИМЕОНОВ
С. КИРОВ
Н. КОТЕВ

Зона „Янтра"

РЕЗУЛТАТИ:

Септември (Поп) — Локомотив (Др) 0:2, ДЗЗ (ГО) — Раковски (Сев) 1:1, Левски (Ом) — Г. Генев (Габ) 0:0, ВФСИ (Св) — Левски (Ляс) 1:2, Черноломец (Г. Абл) — А. Кънчев (Тр) 0:1, К. Тодоров (Ив) — Ботев (Н. паз) 0:3, Енджe (Ц. брод) — Червено знаме (Пав) 0:0, Б. Спиров (Пр) — Автостроител (Шн) 1:2.

КЛАСИРАНЕ:

1. А. Кънчев (Тр)	53:18	33
2. Левски (Ляс)	54:10	31
3. Локомотив (Др)	25:11	31
4. Ботев (Н. паз)	24:20	25
5. ВФСИ (Св)	37:23	23
6. Раковски (Сев)	33:20	23
7. Автостроител (Шн)	31:17	22
8. ДЗЗ (ГО)	35:26	22
9. Б. Спиров (Пр)	34:34	22
10. Червено знаме (Пав)	38:27	20
11. Г. Генев (Габ)	22:23	20
12. Септември (Поп)	21:32	19
13. Левски (Ом)	25:38	17
14. Черноломец (Г. Абл)	19:39	14
15 Енджe (Ц. брод)	12:66	7
16. К. Тодоров (Ив)	11:72	5

Юношеска зона „Янтра"

РЕЗУЛТАТИ:

Академик (Св) — Етър (ВТ) 0:0, Червено знаме (Пав) — Локомотив (ГО) 1:2, Светкавица (Тщ) — А. Кънчев (Тр) 0:1, Левски (Ляс) — Ст. Костов (Поп) 0:3, Локомотив (Др) — Чардафон-Орловец (Габ) 2:1.

КЛАСИРАНЕ:

1. Локомотив (ГО)	39:22	18
2. Академик (Св)	33:10	17
3. Локомотив (Др)	29:21	17
4. Ст. Костов (Поп)	28:22	17
5. Етър (ВТ)	21:20	13
6. А. Кънчев (Тр)	19:28	13
7. Чард.-Орловец	34:27	11
8. Червено знаме (Пав)	20:24	10
9. Светкавица (Тщ)	10:27	8
10. Левски (Ляс)	14:39	6

Белочерковци побеждават

Първият гол на мача за първенство на „А" окръжна футболна група между „Бачо Киро" (Бяла черква) и ЖП депо (Горна Оряховица) постигнаха домакините чрез З. Ахмедов.

Нов гол отбеляза Ахмедов във второто полувреме, а съотборникът му Генчев увеличи от дузпа на 3:0. Малко преди края железничарите намалиха разликата — 3:1 за белочерковци.

На полувремето стана тегленето на числата от поредния тираж на „Тото 2".

П. Иванов

В „Б" ОКРЪЖНИТЕ ФУТБОЛНИ ГРУПИ

РЕЗУЛТАТИ:

Писарево — Металургия 2:1, Камен — Сушица 1:2, Николаево — Първомайни 0:0, Лясковец — Правда 7:0, Върбица — Козаревец 1:1, Кесарево — Асеново 3:0, Константин — Горско Ново село 2:2.

КЛАСИРАНЕ:

1. Кесарево	62:21	30
2. Върбица	39:37	22
3. Константин	49:46	20
4. Горско Ново село	36:35	20
5. Сушица	36:45	20
6. Козаревец	41:47	19
7. Първомайни	53:33	18
8. Писарево	38:46	18
9. Николаево	33:47	18
10. Асеново	26:34	17
11. Правда	47:60	17
12. Камен	42:39	16
13. Металургия	37:42	13
14. Лясковец	43:56	13

РЕЗУЛТАТИ:

Бутово — Долна Оряховица 5:1, Недан — Беляковец 0:1, Масларево — Автовезни 3:0, Килифарево — Водолей 1:1, Димча — Полски Сеновец 5:2, Михалци — Поликранище 3:0.

КЛАСИРАНЕ:

1. Михалци	62:27	31
2. Бутово	46:31	27
3. Сухиндол	40:25	23
4. Електротелфери	42:22	22
5. Беляковец	49:37	21
6. Масларево	40:31	21
7. Полски Сеновец	46:39	20
8. Недан	41:29	19
9. Димча	47:48	19
10. Водолей	56:44	16
11. Долна Оряховица	38:61	16
12. Автовезни	42:49	14
13. Килифарево	28:62	11
14. Поликранище	15:81	4

РЕЗУЛТАТИ:

Българско Сливово — Царевец 4:0, Горна Студена — Горна Липница 3:0, Дъскот — Драгомирово 4:1, Върбовка — Вързулица 1:0, Вардим — Александрово 4:0, Обединение — Алеково 3:1, Козловец — Страхилово 3:0.

КЛАСИРАНЕ:

1. Българско Сливово	51:29	26
2. Вардим	55:22	24
3. Драгомирово	62:34	23
4. Върбовка	38:36	23
5. Дъскот	37:37	23
6. Горна Студена	25:27	20
7. Вързулица	52:37	19
8. Горна Липница	29:27	19
9. Царевец	32:34	19
10 Козловец	26:38	17
11. Обединение	28:46	17
12. Александрово	34:39	16
13. Алеково	30:51	16
14. Страхилово	14:63	5

27)

— Да влизат без излишни разправии. Събудихте цялата казарма.

И след секунда, сякаш блъснати от прага в стаята, нахълтаха един след друг двама войника. Капитанът ги погледна мълчаливо, сетне извърна глава към тъмния прозорец. Нито се чуваха изстрели, нито бе избухнал пожар. Над планинското селце бе замряла укротената октомврийска нощ.

Двамата бяха толкова пребледнели и задъхани, че трудно се долавяха чертите на лицата им. Виждаше се само това, че бяха от младия набор и са изплашени до смърт. Височкият, слабоват, с разрошена, изскочила под кепето коса, се поклащаше и коленете му трепереха в широкия изкалян панталон. А нисичкият, който бе обсипан със сламки, вероятно от вечните дневални по конюшня, стоеше с вдигнати рамене и стиснати юмруци и гледаше капитана право в очите.

— От кои поделения сте вие?— запита капитанът.

Те се спогледаха за миг. Изглежда, бяха забравили. Сетне извикаха един през друг, сякаш се бяха наговорили да бъдат съвсем неразбрани.

— А защо не се представяте, както са ви учили отдельонните командири?

Високият започна пръв, затръска главата си и се запъна при рапорта. Капитанът успя да разбере, че е от минометна батарея и се казва Делчев. Нисичкият, с изкривено кепе, петолъчката на което сочеше левия му омаслен пагон, все още стоеше вдървен до стената, като изхвърлен след експлозия. Очевидно двамата бяха смутени от странния поглед на капитана, който искаше да ги успокои, но вече губеше търпение.

Пирински се усмихна:

— Но, какво толкова е станало, че не можете да си кажете имената?

Делчев извика:

— Другарю капитан. Тази нощ белият диверсант се бе покатерил върху скалите над пещерата и изчезна.

— Върху скалите на пещерата? — повтори смаян Пирински.

Окуражен, нисичкият се размрази и добави, като се запъваше:

— Подире скочи от скалите и се шмугна из сеченака,

— Съвсем не е скочил от скалите — засече го Делчев. — Той изчезна, без да се разбере накъде и как. Ако бе скочил, нали щяхме да видим като пада.

Двамата забравиха, че се намират пред началник и започнаха да се карат как е изчезнал белият диверсант. Първият упорито твърдеше, че това чудо е изчезнало безследно, стопило се е от погледа им. Вторият твърдеше, че е видял с очите си как тялото му е прелетяло към реката и се е загубило в клоните на дърветата.

Капитанът наблюдаваше двамата още по-объркан. Сега му се стори, че всички в поделението, които се мярнат нощем из зоната, направо ще полудеят. Но той запази самообладание, посегна към цигарите си и продума:

— Спокойно, момчета. Каквото и да се е случило, винаги трябва да има по малко кураж. Нали си кривим кепетата като граничари и момичетата ни изпращат колети. Я, докладвай съвсем бавно — обърна се той към високия.

— Тази нощ ние бяхме дневални в конюшнята. Изведнаж върху скалите над Черната пещера изскочи този бял диверсант — един грамаден и висок, същият, който нападна ефрейтор Рангелов на пост три.

Ниският се опита да добави нещо, но капитанът му даде знак с ръка да мълчи. Двамата напрегнато замълчаха, загледани в мургавата играеща ръка на капитана, която държеше цигарата. Изминаха няколко минути в тежко мълчание и най-сетне прозвуча гласът на капитана — отпуснат, насмешлив:

— Вярвам. Здравата сте се изплашили, сякаш този бял ви е гонил до самата врата. Случва се. Едно време, като крадяхме свещи от църквата, за да ловим пъпци, епитропът ни гонеше до премаляване, а през нощта аз го сънувах като сътонски дявол с рога. Искам да кажа, че вие просто сте подплашени от нещо, каквото и да е било то.

„Страх и измама на очите — замисли се капитанът. — Жив страх и психоза, която вече обхваща не само наряда, а и дневалните"

Той разтвори прозореца и се загледа навън. Сещето отдавна спеше. Ръмеше ситен дъжд и двете жълтеникави светлинки на портала студени и искрящи, разваждаха непроглядната тъмнина.

— Аз подозирах, че този бандит ще се мярне пак в забранената зона — обади се гърбом капитанът. — Изглежда, той спи през деня, а нощем скита и дебне. Е?... Какво направи върху скалата той?

Високият отговори:

— Той се изстъпа върху най-високия камък и огледа забранената зона.

— Оглежда зоната? А ти видя ли очите му?

— Тъй вярно. Той имаше едни големи, червеникави очи.

— Очите му съвсем не се забелязваха, другарю капитан — обади се ниският.

— Как да не се забелязваха? — наежи се високият.

— Какви очи приказваш ти? Едва се забелязваше, че там има човек

— На кого трябва да вярвам? — запита ядосан капитанът.

Те мълчаха.

— На какво разстояние се пови белият диверсант от вас?

— Към сто и петдесет крачки — отговори ниският.

— Хм... Съвсем добро разстояние за излъгване на очите.

Пирински се позамисли, сетне мръдна черните си вежди.

— Всяка нощ поток от камиони прекарват трупи от планината и върху скалите над пещерата заиграват различни светли образи. Да, светлини от фаровете. И когато излезе такъв момент, човек има чувство, че се намира пред киноекран.

— Съвсем не е светлина от фарове — извика високият, очевидно огорчен, че капитанът не иска да повярва.

— Тъй вярно — потвърди внушително нисичкият. — С очите си видяхме бял човек, застанал върху скалите.

(Следва)

АДРЕС НА РЕДАКЦИЯТА: Вестник „Борба" — Велико Търново, ул. „Васил Левски" — № 9. ТЕЛЕФОНИ: Главен редактор 24-58; Зам. гл. редактор 25-26; отдел „Партиен живот и пропаганда", „Чиз" ценат и дописници" 25-27; отдел „Селскостопанска" и „Култура, бит, хумор и сатира" 24-08; отдел „Икономическа" 63-12; секретоводство 63-79; канцелария и фотосътрудник 24-59; коректори и дежурен редактор 33-79. ТЕЛЕКС 029870

Ф П П „Димитър Найденов" Велико Търново

Индекс 21 301