ОКРЪЖНА БИБЛИОТЕКА
В. ТЪРНОВО ДП

ПРОЛЕТАРИИ ОТ ВСИЧКИ СТРАНИ, СЪЕДИНЯВАЙТЕ СЕ!

борба

ВЕЛИКО ТЪРНОВО
24 СЕПТЕМВРИ
ВТОРНИК
1968
ГОД. XXVI
Бр. 114
(2461)

ЦЕНА 2 ст.

Орган на Окръжния комитет на БКП, Окръжния народен съвет и Окръжния комитет на Отечествения фронт

ПЪТЯТ КЪМ ЛУНАТА Е ОТКРИТ

Изключителен успех на съветската наука и техника ★ Сонда 5 се приземи с втора космическа скорост ★ „Съветите се готвят за големия космически удар"

С бързината на мълния се разпространи вестта, че съветската автоматична станция „Сонда-5" заобиколи Луната и се върна на Земята. Всички големи телеграфни агенции в света веднага предадоха за този нов триумф на съветската наука и техника, на първите страници на вестниците се появиха съобщения, видни специалисти говориха пред телевизионните екрани.

Възхищението е основателно. Направена е решителна крачка към изпращане на човек на Луната, защото „Сонда—5" заобиколи наблизо Луната и донесе със себе си на Земята ценна научна информация. Станцията осъществи меко кацане, след като навлезе в атмосферата с втора космическа скорост. При втора космическа скорост скоростта достигна 11 км в секунда, а температурата 12—13 хиляди градуса. Такова повишаване на скоростите и температурата изисква сигурна защита, сигурно автоматично управление на летателния апарат, за да може той да се насочи под точно определен ъгъл за навлизане в атмосферата. И най-вече — „убиване" на огромната втора космическа скорост.

Всички тези трудности вече са преодолени. Преодолени са за пръв път от съветските учени, конструктори и инженери. С полета на „Сонда — 5" се открива нова страница в космическите изследвания.

Блестящият полет неопровержимо потвърди, че Съветският съюз остава пионер в овладяването на Космоса, че тази роля на първенец не може да бъде отнета. Оценката и на Западния печат е единодушна. „С този фантастичен успех Съветският съюз е на път да стане победител и пръв да стигне до Луната" — заявява директорът на Бохумската обсерватория Хайнц Камински. Преди края на тази година или в началото на 1969 година може да се очаква, че Съветският съюз ще изпрати космически кораб с хора на борда около Луната." А коментатор на френската телевизия съобщи: „Трудно е да си въобразим това, което Съветите извършиха. Съветите вече притежават ракета по-мощна от американския „Сатурн — 5". Сега те показаха нова техника на кацане — технически Съветите са готови вече за големия космически удар".

Нашият народ, трудещите се от Великотърновски окръг в Дните на съветската наука и техника посрещат новата победа на съветските хора като победа на братя, радостни, че и сега Съветският съюз доказа всепобеждаващата сила на идеите на социализма.

Дни на съветската наука и техника

Съветската енергетика в бурен възход

По случай Дните на съветската наука и техника в окръга гостува видният съветски учен-енергетик проф. Константин Дмитриевич Лавриненко. Съветският гост посети старата българска столица.

Вчера инженерно-техническият персонал при „Енергоснабдяване" в Горна Оряховица организира събрание, посветено на съветската наука и техника. На събранието беседа за развитието на съветската енергетика изнесе Константин Дмитриевич Лавриненко. Съветският учен подчерта бурните темпове в развитието на съветската енергетика, която сега се нарежда на второ място в света след САЩ и произвежда повече електроенергия от Англия, Франция и Германската федерална република, взети заедно.

Започнали с Ленинския план за електрификация на Русия, съветските хора построиха десетки мощни водно-електрически централи.

Много място в своето слово съветският гост отдели на въпроса за използуването на атомната енергия в енергетиката на страната. В Съветския съюз са построени няколко атомни електроцентрали и се проектират нови, още по-мощни.

В резултат на животворната българо-съветска дружба развитието на съветската наука и техника оказва благотворно влияние върху мощта на българската енергетика. Според последните споразумения между ръководителите на двете страни съветската енергийна система ще се свърже пряко с българската, а с помощта на Съветския съюз в България ще бъде построена нова мощна електроцентрала с капацитет над три милиарда киловатчаса електроенергия.

ПЛАМЕНЕН РЕВОЛЮЦИОНЕР, ВЕРЕН СИН НА ПАРТИЯТА

Тържествено събрание в Горна Оряховица по случай 25-годишнината от убийството на Димитър Дюлгеров — Кискиня

Снощи трудещите се от Горна Оряховица отдадоха заслужена почит към безсмъртното дело на своя съгражданин, пламенния революционер и безпределно верен син на Партията и народа Димитър Дюлгеров-Кискиня.

Към 6 часа начело с музика пионери, комсомолци, комунисти, сдружени земеделци, отечественофронтовци — активистите на града се отправиха към родната къща и бюста-паметник на героя. С едноминутно мълчание на колене, те почетоха паметта му и положиха венци от свежи цветя. После множеството се отправи към салона на образцовото народно читалище „Напредък". Той беше препълнен.

В деловия президиум заеха места първият секретар на Окръжния комитет на БКП Йордан Костов, секретарят на Окръжния комитет на БКП Димитър Стоянов, бойни другари на Димитър Дюлгеров, гости от Дряново, Велико Търново, активни борци против фашизма и капитализма.

Първият секретар на Градския комитет на БКП в Горна Оряховица Иван Дончев откри тържеството и даде думата на др. Петър Панайотов, бивш секретар на нелегалния Окръжен комитет на Партията, който изнесе обширен доклад за живота и безсмъртното дело на Димитър Дюлгеров.

— Има хора богато надарени, родени от времето революционери, каза докладчикът. — Те стават любимци на трудещите се, защото носят в себе си много черти на народа, защото широко раздават себе си, дават най-скъпото, най-свидното — живота си, за народа. Между тия надарени хора, между тия скъпи и надарени ръководители беше Димитър Кискиня.

Израсъл в бедно работническо семейство, още от малък Димитър изпитва на гърба си тежестите на капиталистическата експлоатация. В гимназията той попада под влиянието на прогресивните младежи-ремсисти и скоро става сам член на РМС — любимец на младежта.

През лятото на 1934 година Партията го издига за секретар на Окръжния комитет на РМС. Попаднал в затвора, Димитър Дюлгеров се калява още повече в борбата.

През 1937 година Кискиня е отново сред трудещите се. Той е издигнат за секретар на Окръжния комитет на Работническата партия. За кратко време под негово ръководство укрепват партийните райони в окръга. Но полицията отново го интернирва в Панагюрище, Несебър. . .

След вероломното нападение на хитлеристите над Съветския съюз Кискиня, като член на нелегалния окръжен комитет, изпълнява указанията на Партията и преминава в нелегалност. От тогава до смъртта си той извършва огромна организаторска и политическа работа в Горнооряховския партиен окръг.

В целия окръг, продължи др. Панайотов, Кискиня беше желан другар и брат. Където и да беше, с когото и да разговаряше той винаги намираше път към сърцата на хората. С децата беше дете, с младежите — младеж, с възрастните — възрастен, със старите — стар. Със своята вечна усмивка, сърдечност, искреност той завладяваше сърцата на всички за делото на Партията. Така го помнят и ще го помнят стотиците ятаци от окръга, неговите бойни другари, трудещите се. . .

Проследявайки различни епизоди от живота и дейността на първия командир на Търновската партизанска чета, др. Панайотов говори и за голямата любов на Кискиня към Съветския съюз и неговата огромна дейност за укрепване на дружбата на нашия народ със съветските народи.

Членът на бригадата за комунистически труд „Димитър Дюлгеров" при ЗГТ „Металургия" Костадин Мъжлеков рапортува за успехите на бригадата по изпълнение обещанието й в чест на 25-годишнината на свободата.

Събранието прие поздравителна телеграма до ЦК на БКП и завърши с художествена програма.

ТЪРЖЕСТВЕНА ВЕЧЕР В МИХАЛЦИ

Снощи в Михалци се състоя вълнуващо тържество. В салона на читалището бяха дошли участници в двете фази на Отечествената война, в Септемврийското въстание, близки на загиналите в борбата против фашизма и капитализма, комсомолци, много трудещи се. Сред гостите бяха ген. лейтенант Хаджикръстев, участник в Испанската гражданска война, председателят на Окръжния комитет на Отечествения фронт Тодор Попов, завеждащ отдел „ПА" на ОК на БКП Христо Кожухаров.

Доклад за Септемврийското въстание и за Деня на Българската народна армия изнесе секретарят на Общинския партиен комитет Йордан Занчев. С приветствие към михалчани, които имат свой дял в борбата за светлото бъдеще на нашата родина, се обърна ген. лейтенант Хаджикръстев. Той припомни епизоди от героичното близко минало, говори за епичните битки против капитализма и фашизма, за животворната българо-съветска дружба.

Вълнуващо приветствие поднесоха др. Попов и пионерите от селото.

Приета бе телеграма до Централния комитет на Българската комунистическа партия.

* * *

45-та годишнина от славното Септемврийско въстание бе тържествено отпразнувана и от жителите на с. Златарица. Пред белокаменния паметник на септемврийци се стекоха хиляди трудещи се, учащи. Поднесени бяха много венци и цветя.

Вълнуващо слово тук произнесе участникът във въстанието Никола Русев. Вечерта в селото се състоя тържествен митинг-заря.

ОЩЕ ЕДИН ЕЛМАЗ В ОГЪРЛИЦАТА НА ЧУДНИЯ ГРАД

На обект Ректората ● Строителите ще предадат предсрочно обекта ● Какво е нужно, за да се ускори строежът.

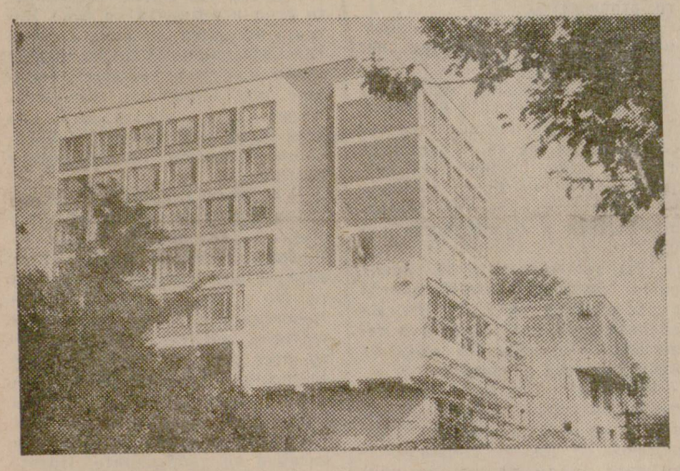

Пред завършване е модерната сграда на Ректората на Висшия педагогически институт във Велико Търново. Сега на този обект работят над 120 строители, предимно мозайкаджии, мазаци, фаянсаджии и изкопчии. Те са решили да предадат сградата три месеца предсрочно. В партера, където ще бъде кафесладкарницата, срещнахме бригадира Георги Събев. С брат си Петър Събев са едни от най-добрите мозайкаджии в града. Те бързаха и ние едва можахме да споделим за техните намерения предсрочно да предадат своя обект.

—В тях сме сигурни — увери ни Бонев, партийният секретар в Стройрайона. — До миналата година в бригадата работи и баща им, вече пенсионер... орденоносец. Синовете добре приеха професията на баща си.

Начело в съревнованието обаче е бригадата на Иван Косев, която стига до 180 на сто изпълнение на нормата. Самият бригадир неотдавна получи високо правителствено отличие „Народен орден на труда" — сребърен.

След нея е бояджийската бригада на Недялко Очков. Съставена предимно от комсомолци, тя се стреми да получи званието „Бригада за комунистически труд".

За да се предаде сградата в обещания срок — 1 октомври, ще трябва да се превъзмогнат някои трудности. Преди всичко производителната кооперация „Масив" следва да ускори облицовката на стените с ламперия. Окръжната станция на съобщенията — телефонната инсталация, а Стройрайонът — „Вътрешни инсталации и монтажи" — кабелите за осветление. Затова е необходимо действията на всички организации да се съчетаят, за да не се допуска срутване на изкопите.

Когато красивата сграда бъде завършена, великотърновските преподаватели и студенти ще получат 20 учебни зали, 30 кабинета, заседателна зала, кафесладкарница и други помещения, обзаведени според последните изисквания на техниката, облени в слънце.

За да заблести още един елмаз в огърлицата на чудния град на Янтра, заслугата на неуморните строители е голяма.

Ил. МАНЕВ

СВЕДЕНИЕ

За извършените по-важни селскостопански работи в ТКЗС и ДЗС на окръга към 22 септември 1968 г.

	Обрана царевица	изваждено захарно цвекло %	общо освободена площ %	окончателно подготвени за сеитба да
ТКЗС				
Алеково	31.6	13.3	25	1000
Драгомирово	100	21.8	31.4	350
Овча могила	63.1	57.8	63.5	5430
Козловец	90.6	51.2	73.5	8000
Г. Студена	65.5	36.8	62	3700
Ореш	32	5	85.7	4200
Масларево	42.6	60	45.8	2800
Морава	57.1	37.8	75.4	7260
Килифарево	10	—	79	1300
Обединение	25.4	41.6	76	10 300
П. Тръмбеш	30.5	25	66	4550
П. Сеновец	60.8	25.9	98.1	9325
Ресен	21.7	36.7	75.4	6000
Самоводене	12.6	77.5	54.3	890
Страхилово	30.5	31.6	55	5400
Бяла черква	36.9	9.6	55.2	8170
Върбовка	33.2	46	61.1	3200
Павликени	22.2	63.2	53	8100
Дъскот	61.7	44	79	2300
Д. Липница	37.2	68	63.6	2100
Караисен	71.9	41.6	47.2	6488
Михалци	32.7	59.6	76	3160
Сухиндол	39.4	12.5	47.8	2850
Джулюница	36.5	37.5	40.7	4450
Драганово	41	33.2	65	4200
Сушица	8.7	37.5	50.4	—
Д. Оряховица	24.5	63	69.4	10 000
Камен	33	5.7	88.6	6545
Лясковец	24.4	27	83.9	7200
Поликраище	35.9	24.3	71.7	3950
Стражица	29.3	2.7	59.6	3000
Асеново	74	100	54	840
Всичко за ТКЗС	40	38	70.1	147 058
Д З С				
Балван	24	73.3	93.4	—
Беброво	47.9	—	90.9	1860
Буйновци	—	—	—	—
В. Търново	8.5	16.6	70.4	3710
Елена	80	—	98.3	—
Златарица	8.7	20	58.7	550
Кесарево	99.2	48	98	4080
Константин	12.5	—	81	—
Свищов	41.8	0	66	3130
„Сувата"	25	0	68.5	7550
Ц. Кория	0	0	84.6	150
ДСС „Дунав"	28.8	0	64.2	0
ДСС — Ресен	0	0	83.3	500
Всичко за ДЗС и ДСС	26.2	10.5	76,6	21 503

Началото на възмъжаването

. . . В живота си човек има много празници. Някои от тях забравя с годините, други помни дълго, но има един празничен ден, който остава завинаги в паметта. Денят на войнишката клетва, началото на възмъжаването. . .

За младите трудови армейци от поделение 1995 този ден ще бъде 22 септември 1968 година. Паметният ден дойде с есенното слънце, което не пестеше лъчите си, с усмивките на „старата служба", с радостната глъчка на бащите, майките, братята и сестрите, годениците и с онова скрито напрежение на изключителното.

. . . Суетнята като че ли е на привършване. Най-после! Пред украсената трибуна в стегнат строй застават младите трудови армейци. Разнася се команда: „Мирно! За среща на знамето, за почест!". . . Мощно „ура" оглася околните хълмове. Пръстите стискат до побеляване карабините, устните пресъхват. . .

На трибуната са официалните лица. Началник-щабът на поделението подполковник Желязков започва словото си за значението на военната клетва. Той говори за традициите, които има тя още от времето на Аспарух, за клетвата на юначните хайдути и смелите партизани, за изключителното богатство на краткото й съдържание днес.

И звучи край знамената: „Аз. . . . тържествено се заклевам. . . да бъда. . ." Редят се думите на клетвата, от силни по-силни. И чувствуваш, че с всеки изминат миг расте твоята отговорност пред Партията и народа, че ставаш като че ли по- здрав, по-силен. И когато целунеш знамето и произнесеш: „Заклех се!" разбираш, че с теб наистина е станало нещо необикновено, че вече не си предишния, а друг — боец на Родината.

Започнаха приветствията към гоку-що заклелите се млади трудови армейци. Изтъкнати бяха големите заслуги, които имат бойците от Трудова повинност в изграждането на социалистическата ни Родина.

От името на Градския комитет на Партията във Велико Търново приветствие поднесе Г. Господинов. Той изрази увереността на великотърновските комунисти и на цялата великотърновска общественост, че младите трудови армейци с труда си ще съдействуват за изграждането и разкрасяването на нашия неповторим Търновград.

С топли думи към трудоваците се обърна и Д. Димитров, който ги поздрави с полагането на клетва от името на Градския комитет на Комсомола.

На приветствията отговори младият трудов армеец Юсниев.

. . . Отмина денят, който никога няма да забравят трудоваците от набор 49 в поделение 1995. Отмина клетвата. След този ден младите трудови армейци с умножени сили ще продължат да строят поверения им важен обект — Завода за телевизори и радиоприемници край Велико Търново.

Ангел ВЕЛИКОВ

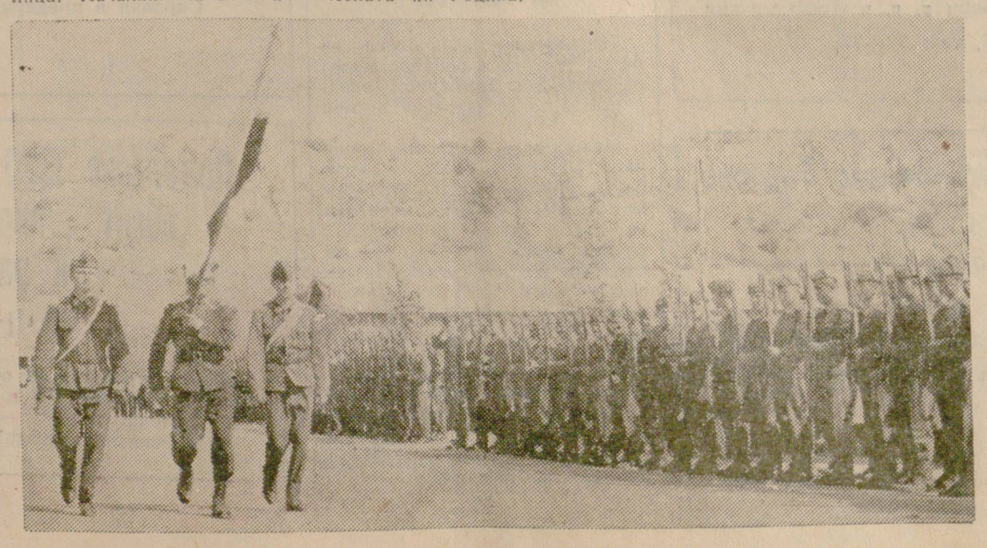

За почест! След малко ще се изрекат клетвените думи пред Партията и Родината.

ПО СВЕТА ★ ПО СВЕТА

НОВ ПОДВИГ НА СЪВЕТСКАТА НАУКА И ТЕХНИКА ОТЗИВИ В ГДР

БЕРЛИН, 23 септември (ТАСС) — Обществеността на Германската демократична република преценява успешното завършване на полета на автоматичната космическа станция „Сонда — 5" по трасето Земя—Луна—Земя като нов блестящ подвиг на съветската наука и техника в усвояването на космическото пространство.

„Това е нов подвиг на страната на комунизма, подчертава „Нойес Дойчланд". Той ще помогне да бъдат разрешени важни научно-технически проблеми и открива широки перспективи за по-нататъшното изследване на вселената".

ОТЗИВИ В САЩ

НЮ ЙОРК, 23 септември (БТА) — Новият изключителен успех на съветската наука и техника — завръщането на автоматичната космическа станция „Сонда—5" на Земята след обиколка около Луната — е в центъра на много информации и коментари в американския печат. Общо е мнението, че това е огромно постижение, дошло като логичен резултат на една подробно разработена и блестящо изпълнявана програма за комсически проучвания — постижение, което разрешава някои от най-важните проблеми, свързани с овладяването от човека първо на естествения земен спътник — Луната, а после и на останалите планети от слънчевата система.

СТУДЕНТСКИТЕ ВЪЛНЕНИЯ В МЕКСИКО

УНИВЕРСИТЕТЪТ ОКУПИРАН ОТ ВОЙСКА. ИСТИНСКИ СРАЖЕНИЯ ПО УЛИЦИТЕ НА ГР. МЕКСИКО. ОПАСЕНИЯ ЗА ОЛИМПИАДАТА.

ЛОНДОН, 23 септември (БТА) — „Бронирани части от мексиканската армия се разгърнаха днес от района на Университета към северните квартали на столицата, сред нощ на подновени студентски демонстрации, в които един полицай бе убит и 6 души бяха ранени" — предават от гр. Мексико.

Както гласят съобщенията, пехотни и моторизирани части патрулират из улиците на града и пазят правителствените учреждения. Пожарни команди гасят няколко пожара в жилищни блокове, предизвикани — според управлението на мексиканската полиция — от студенти.

Според Ройтер специалните полицейски части за борба с демонстрации използували в битките сълзотворни газове и няколко пъти стреляли с пистолети. Студентите подпалили две патрулни коли, преобърнали и подпалили и един паркиран автобус. Много от тях заели позиции по покривите на сградите и оттам хвърляли по полицаите камъни и бутилки с бензин.

БОМБИТЕ ПРОДЪЛЖАВАТ ДА ПАДАТ

БОН 23 септември (ТАСС) — Жителите на населените пунктове, намиращи се в района на полигона на НАТО в Зигенбург (Бавария), постоянно се намират в опасност, тъй като на тях могат да бъдат хвърлени „учебни бомби".

Както съобщава в. „Зюддойче цайтунг", досега от властите били зарегистрирани 40 случая на „погрешно хвърляне на бомби" от самолети на бундесвера и на американските военно-въздушни сили, които ежедневно провеждат „учебни бомбардировки" в този полигон. Бомбите неведнъж са падали около жилищни сгради и селскостопански постройки, по пътищата, които водят към населени пунктове.

СТОКИ ПРЕЗ ГРАНИЦАТА

МОСКВА, 23 септември (ТАСС) — Стоките, които преминават през голямата съветска гранична гара ЧОП за Чехословакия, Унгария и други страни, станаха много повече, пише днес вестник „Правда".

Реакционните сили в Чехословакия, сочи вестникът, не сполучиха в провокацията си да осуетят доставянето на жизненоважни за стопанството на тази страна стоки от СССР. За 18 дни от септември за ЧССР са изпратени повече от 40 хиляди тона надпланови товари. Доставките на желязна руда и въглища през септември почти всеки ден надхвърляха предварително установения план.

„Правда" сочи, че доставките на карпатски газ за Чехословакия не са спирали нито един ден. През септември тази страна ще получи 1—1.5 милиона кубически метра газ над плана.

ВОИНИШКОТО ВЪСТАНИЕ 1918 г.

Великата октомврийска социалистическа революция оказа мощно въздействие върху развитието на революционното движение у нас. Особено заразителен по онова време за широките народни маси бе примерът ѝ за намиране на изход от бушуващата империалистическа война. В резултат на това рязко се засили антивоенната борба както сред войнишките маси, така и в тила по градовете и селата.

В края на 1917 и началото на 1918 г. стопанската разруха, продоволствената криза и жестокото ограбване на трудещите се от буржоазията и от германските империалисти станаха трудно поносими. Ярко се очертаваше и гибелната за националните интереси на България политика на управляващата буржоазно-монархическа клика. За народните маси бе ясно, че не национално обединение, а нова национална катастрофа носи империалистическата война.

При тази обстановка нашата партия засили своята разяснителна и агитационна работа сред народните маси и призова войниците да последват „примера на своите руски братя".

Под ръководството на Партията избухнаха през пролетта и лятото на 1918 г. масови бунтове на жените в много градове и села. Във войсковите части съпротивата срещу войната бързо разрастваше. В редица войскови части избухнаха истински военни бунтове, като в някои от полковете те бяха продължителни и всеобщи. Масовите арести, присъди и разстрели на войници не бяха в състояние да възпрат борбата. Напротив, изплашената буржоазия все повече изпадаше в безизходица. На 21 юни 1918 г. правителството на Радославов падна и бе заменено с правителството на демократа Малинов. Но и то не можа да възпрепятства кипежа на антивоенната борба.

Войските на империалистите от съглашението предприеха на 15 септември масово настъпление на Солунския фронт и извършиха пробив на участъка при Добро поле. Българските войскови части отказаха да продължат повече военните действия. Войнишките маси, оголели и обосели, виждайки пред каква национална катастрофа буржоазно-монархическата клика бе тикнала страната, поемат пътя към София за разправа с виновниците. На 23 септември при Пехчево и Царево село се сформират първите войнишки отряди. След това големи въстанически части преминават през Благоевград, Кюстендил и Станке Димитров към Радомир. Тук на 27 септември въстаналите войнишки маси провъзгласяват България за република с председател пристигналия в Радомир ръководител на БЗНС Александър Стамболийски. Въстаническите части, в които има членове на БРСДП (т. с.) и на БЗНС, а също така и безпартийни поемат поход през Перник и Владая за София начело с главнокомандващия републиканските войски, сина на нашата борческа Бяла черква Райко Даскалов.

Ръководството на Партията обаче не призовава партийните организации да се вдигнат в подкрепа на войнишките действия и не направи какъвто и да било опит да оглави въстанието.

Управниците организираха през това време контранастъпление с някои верни им военни части и поделения на една германска дивизия, на мираща се в София. Достигналите до Бояна, Горна Баня и Княжево войнишки въстанически отряди бяха разбити и отблъснати. След кървави сражения правителствените сили завземат Радомир на 2 октомври и въстанието бива потушено.

Нашата партия, макар че обладаваше редица революционни достойнства — непоколебима вярност на идеите на пролетарския интернационализъм, непримиримост против всякакви реформистко-ревизионистически и други отклонения, ярко класово съзнание и т. н. — с които се доближаваше най-много във Втория интернационал до ленинизма, все още имаше отлики по някои съществени въпроси. Тя все още не умее ше да разбере необходимостта от боеви съюз на работните със селяните под ръководството на Партията, не виждаше, че избухването на социалистическа революция и у нас е вече на дневен ред. Затова и не съумя да разбере необходимостта от превръщането на империалистическата война в гражданска и не оглави войнишкото въстание.

Макар и неуспяло, войнишкото въстание имаше дълбоко отражение. България излезе от войната. Фердинанд, главният агент на германския империализъм, бе прогонен от страната. Войнишкото въстание хвърли в уплаха не само българската буржоазия, която бе заклеймена от народа като „продажна и катастрофаджийска", но и съглашенските и североамериканските империалисти, които наметнаха на окървавена България нов екзекутивен акт. „Вземете България — посочи Ленин през есента на 1918 г. — изглеждаше, че такава страна като България не би могла да бъде толкова опасна за англо-американския империалистически колос. Обаче революцията в тази малка, слаба, съвсем безпомощна страна накара англоамериканците да си загубят главата и да поставят условия за примирие, които са равни на окупация. . ."

От грешките, които допуснаха през време на войнишкото въстание, Българската комунистическа партия взе поука. В процеса на ленинизацията ѝ застана начело на масите и през 1923 година ги поведе в първото антифашистко въстание в света — Септемврийското.

УКРЕПВАТ ДРУЖЕСКИТЕ ВРЪЗКИ

В началото на тази година възловите комитети на ДКМС от гара Горна Оряховица и Пловдив сключиха договор за социалистическо съревнование в чест на 25-годишнината на социалистическата революция в България. Наред с показателите, по които трябваше да се съревновават, бяха предвидени редица мероприятия за заздравяването на дружеските връзки между комсомолците от двете организации. Всеки месец се разменя информация за извършената работа, а всяко три месечие се организират взаимни гостувания.

Едно хубаво мероприятие бе срещата на връх Бузлуджа между активистите-комсомолци, която продължи два дни. След като младежите се запознаха, те се отправиха към връх Столетов, където положиха венци на Паметника на освободителите. Колоната продължи към мястото, където се е състоял учредителният конгрес на Партията на Благоев.

Инж. Ст. Сапунджиев

ЗА ОБИЧ С ОБИЧ СЕ ОТПЛАЩА

Изкуството на младия и талантлив свищовски художник Ангел Ботев отдавна му е спечелило признание в неговия роден град. Любовта си към миналото и настоящето на Свищов, към неговите природни красоти той е изразил в редица интересни творби. Любими теми за него са дунавските пейзажи, историческите паметници и кътчета от стария Свищов. Неговите акварели: „Лодки край Дунава", „Калето", „Градският часовник" и „Съборната църква" са творческо постижение за художника.

Ангел Ботев не пропуска да отрази в своето творчество и голямото социалистическо строителство край Дунава. „Първите строители на Химкомбината" и поредицата картини за завод „Георги Терзиев" са реалистични и емоционални творби.

Ако говорим за връх в творчеството на младия художник, безспорно едно от най-хубавите му произведения е картината „Филип Сакеларевич", в която показва възможности и в портретната живопис.

Градът край Дунава познава Ангел Ботев и като театрален художник, като карикатурист.

Уважавам този трудолюбив тъмнокос човек с умни, изразителни очи, виждащи света топло, по своему. Тежък, изпълнен с много изпитания и лишения път извървя той. Със сериозно разклатено здраве по време на следването си в Художествената академия той загуби много години, докато напълно се възстанови. И когато отново се върна в родния си град сред близки и приятели, неговият талант разцъфтя. Самостоятелните изложби на свищовските художници през 1962, 1964 и 1966 г. го утвърдиха като един от най-обичаните и тачени творци в Свищов. С обич им се отплаща и той.

Н. МИЛЧЕВ

ДНИ НА СЪВЕТСКАТА НАУКА И ТЕХНИКА

ДЪЛБОКА БЛАГОДАРНОСТ И ПРИЗНАТЕЛНОСТ

★ Заветите на Георги Димитров — изпълнени;
★ Великата КПСС — наша учителка в строителството на социализма;
★ Повече от 20 милиарда лева помощ от Съветския съюз за България;
★ Съветската генетика и селекция — на едно от първите места в света.

Периодът от Девети септември 1944 г. досега се характеризира с бурно развитие на производителните сили в нашата страна във всички области на народното стопанство, науката и културата.

В този кратък исторически срок българският народ извърши забележителен подвиг и изпълни заветите на нашия безсмъртен учител и вожд Георги Димитров, дадени от него на историческия V конгрес на Българската комунистическа партия. За 24 години народът ни направи това, което други, много по-напреднали от нас народи при други условия са извършвали за столетия.

Решаващ фактор за бурното развитие на нашата икономика, култура и наука е българо-съветската дружба и братската и безкористна помощ, която ни оказват Съветският съюз и съветските народи.

Особено ползотворна се оказа съветската помощ за коренното преустройство на дребното, разпокъсано и слабодоходно селско стопанство на социалистически основи.

Нашата страна тръгна по пътя на социалистическото преустройство на селското стопанство още в първите години след 9. IX. 1944 г. Българската комунистическа партия поведе трудещите се селяни към социализма, като отчете особеностите на нашето село, но като се ползуваше изцяло от великия опит на КПСС в строителството на социализма в съветското село.

Това именно даде силен тласък на кооперативното движение в нашето село. Нашата партия, която винаги е считала и счита великата КПСС за своя учителка, творчески приложи нейния опит за социалистическото преустройство на селското стопанство у нас.

Огромна е помощта, която нашата страна получава от СССР за изграждане социализма във всички области на стопанския и културен живот. Изчислена в пари, тази помощ надхвърля сумата 20 милиарда лева и страната ни получи много нови заводи, съоръжения и кредити. Особено голямо е благотворното влияние и помощта на СССР и на съветското селско стопанство за социалистическото развитие на нашето селско стопанство. Голяма и неоценима помощ ни оказва Съветският съюз на първо място в механизацията на селското стопанство.

С първите съветски трактори нашите кооператори сринаха синурите на малките нивички. И сега, когато ние с гордост на блюдаваме и се радваме на пространите блокове на кооперативните стопанства с приложената най-съвременна агротехника, когато говорим за средни добиви от пшеницата над 350 кг и от царевицата над 600 кг от декар, когато се радваме на нашите напълно обновени културни села с културните домове, театрите, парковете, стадионите, баните и т. н., ние трябва да спомним усилията и трудностите, които положи и преодоля нашият трудолюбив и способен народ под ръководството на Партията и да спомним и безкористната помощ на съветските народи.

Бурно се разви и нашата селскостопанска наука. От няколко незначителни изследователски институти и опитни станции, водещи анемичен живот в миналото, след 9. IX. 1944 г. се създадоха 56 научни учреждения (26 научни институти, 15 специализирани опитни станции и 15 комплексни опитни станции), обединени в Академията на селскостопанските науки, в които работят сега над 1100 научни работници. Нашата селско стопанска наука отбелязва все по-големи успехи и ефективно подпомага развитието на селското стопанство.

Заедно с всестранния икономически и културен подем, настъпил в Съветския съюз в резултат на Великата октомврийска социалистическа революция, бурно се разви и съветската селскостопанска наука. Съветският съюз в скоро време стана център и зае първо място по редица основни клонове на селскостопанската и биологическа наука.

Под ръководството на талантливия световноизвестен генетик и растениевъд акад. Н. Ив. Вавилов съветската генетика и селекция се нареди на едно от първите места в света.

Иван Вл. Мичурин след Великата октомврийска революция, подкрепен от съветската власт и лично от Вл. И. Ленин, разви своя голям талант на крупен селекционер и остави редица ценни приноси по проблемите на отдалечената хибридизация и създаде многобройни ценни сортове от различните културни растения. Една от най-големите заслуги на Иван Вл. Мичурин е тая, че той първи посочи ясно ролята на външната среда като фактор на еволюцията и взаимоотношението между организъм и среда.

Мичурин безспорно остави дълбоки следи в съветската и световната селекция и от него се учиха няколко генерации генетици и селекционери. Крупни успехи и дълбоки следи в съветската и световната селекция оставиха такива селекционери като Шехурдин Рудницки, И. Н. Константинов, П. И. Лисицин, А. А. Сапегин, В. С. Пустовайт, Ф. Г. Кириченко, П. Н. Лукяненко, В. Е. Писарев и др.

Хора, с които се гордеем

С ПАРТИЙНО ПОРЪЧЕНИЕ

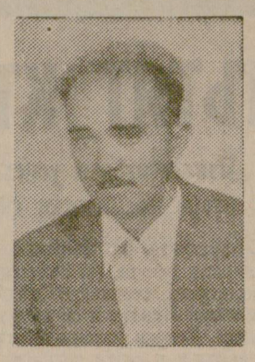

Преди няколко години техническият ръководител Иван Мичев премина на работа във Великотърновския клон на новоизграденото строително обединение „Пътни строежи". И тук комунистът Иван Мичев разгръща нова страница в своята строителна биография.

Но коя ли строителна работа му е чужда или непозната? Участвувал е в строежа на ТЕЦ — Видин, работил е в СП „Водстрой", на бетонов полигон, бил е в инвеститорски контрол. И отвсякъде оценката за неговия труд е висока. Получил завидна квалификация, Иван Мичев идва в „Пътни строежи" да даде своя принос за укрепване на младата организация. Тук той се ориентира към мостовото строителство. Ето една малка част от неговата досегашна дейност: мостът при село Раданово, който ще поеме движението след корекцията на река Янтра, е предаден за една година, т. е. 240 дни предсрочно при отлично качество. Следват мостовете при Стражица, Кесарево, Търговище, мостът . . ., но едва ли е необходимо да се изброяват всички, които той е построил.

В момента той работи по изграждането на трудния пътен обект „Мерданя — Миндя — Елена". Засега е предал първите четири километра от обекта. Но и тук се обажда „Иван мичевската стръв" за ударна и качествена работа. Пускът вместо през 1972 година ще бъде осъществен с една година и половина по-рано. Ако човек има възможност да пътува по обекта, ще види една стегната организация на работниците. Поточност — в истинския смисъл на думата. Първите километри предадени при отлично качество. Надлезите и съоръженията се изграждат едновременно. Напред вървят фугите. А отсреща — откъм село Миндя, идва другата група, за да се пресрещнат след време и да има един завършен обект. И така по цялото 20-километрово трасе.

— Отличен организатор! — това е единодушното мнение на всички ръководители от пътностроителния район.

Но това му струва напрегнати дни, безсънни вечери. Едно неспокойствие, което ражда пътища. . . И затова признанието не закъсня. В една година той стана носител на златната значка „Майстор Кольо Фичето" и „Отличник" на Главното управление на пътищата. Тази години на той получи и висока правителствена награда — орден „Червено знаме на труда".

Др. ПАВЛОВ

МОСКВА. Забележителни резултати дава използуването на импулсна концентрирана слънчева светлина за предпосевното облъчване на семената на зърнените и овощни култури. След такава обработка се ускорява прорастването на семената, съкращават се сроковете за съзряването на плодовете, повишават се добивите. На снимката: За ръководителят на лабораторията по еволюционна и екологична физиология на растенията проф. А. Шахов (вляво) и кандидатът на биологичните науки С. Станко провеждат опит по облъчване на домати с импулсен концентриран слънчев лъч.

На мястото на непроходимия липак

. . .Било преди много години, столетия. Хълмовете и доловете по нашия край са били покрити с липови гори. Сред тях тук-там имало тучни полянки. Една пътечка се виела като змия край липовите стволи и свършвала до бистър кладенец.

Изминали столетия. На тази поляна край кладенеца се разраснало едно село. Било е в надолнището, та затова го и нарекли Долна Липница. А там, където бил непроходимият липак, се ширнали плодни ниви.

Много води изтекоха от близкото дере. Много изменения станаха в родното ми село. Промениха се и хората. Селото не е онова, което беше някога. Притиснато между двата хълма, то едва дишаше. В ниските му схлупени къщички, с тесни прозорци едва се промъкваше слънцето.

Всичко това е останало само като един тъжен спомен. Сега нови спретнати къщи надничат сред овощни градини. Пред всяка къща — лозници и градинки с цветя. А влезете ли във селския дом, ще ахнете от удивление. Ръката на трудолюбивите селянки го е подредила с вкус. Много къщи вече съперничат по уредба на градските. Във всеки дом — мебели, телевизори, радиоапарати.

Кога някогашните бедняци Никола и Парашкев Паликруше ви можеха да мечтаят по-рано за това, което имат днес. Но само те ли са? Много са щастливите хора от моето село. Ето и Иван Лазаров, Тодор Колев и много други.

Селото стана неузнаваемо. В южната част на площада извисява снага търговската сграда. Но най-красива и кокетна е три етажната административна сграда на ТКЗС, която привлича вниманието на всеки минувач. Там, където някога беше пустеещо място, сега високо се издигат два комина. Това е фурната-комбинат. Работливите долнолипничани я направиха с доброволен труд. Пред очите на хората изправя ръст новата читалищна сграда.

. . . Ако преди години някой заговореше, че из селото ще потече вода от извора на „Обила", всеки се усмихваше с ирония. А сега няма уличка в селото да не е водоснабдена. Една вековна мечта е осъществена!

Щом утрото се усмихне и поръси със сребърна светлина хълмовете и доловете, отново се пробужда селото. И там, където преди столетие е бил непроходим липак, боботят трактори, ечат песни, отекват гласове. Гласове на хората, тръгнали уверено по новия път.

Петър Генков

Хидроавтомобил „Ланка"

Московският авиационен институт е създал работен модел на подводен автомобил, предназначен за изследвания в океана.

Инженерите нарекоха машината „Ланка" в чест на корабът на Магелан. Външно новият подводен апарат прилича на малък двуместен самолет, но без крила. Кабините са изработени от плексиглас. Двата обръщателни електродвигателя могат да се въртят около оста си на 90 градуса наляво и надясно.

Според в. „Неделя", „Ланка" е незаменима в проучвателните работи, за правене на кино и фотоснимки, за археоложки издирвания, подводно строителство, океанология.

Танцовият колектив „Победа" при Профсъюзния дом на културата — Велико Търново

съобщава,

че приема нови членове на колектива във връзка с подготовката за Третия републикански фестивал.

Записвания до 10 октомври т. г. в Профсъюзния дом на културата — стая 31, тел: 22—78.

СП „Комунални услуги"—Велико Търново

ТЪРСИ

шофьори за товарни коли от 0.500 тона до 2.5 тона — 4 души.

Заплащане съгласно наредбата за заплащане труда на шофьорите. Допълнителни справки при „Личен състав".

4—2

ДИП „Първи май" — Велико Търново

ТЪРСИ

работници за производството.

Заплащане съгласно сделно-разредната система.

Справки в предприятието.

4—2

Поделение 1320 — Велико Търново, обект „Завод за телевизори и радиоприемници"

ТЪРСИ:

електромонтажници за оборудване на промишлени предприятия с разреди VI и VII.
Справка: тел. 65—07.
Постъпване веднага!

3—2

ПОЛЗОТВОРНО СЪТРУДНИЧЕСТВО

Преди няколко дни на посещение в Долна Оряховица бе група активисти на Отечествения фронт от Сливенски окръг. Гостите посетиха музейната сбирка, разгледаха залата на младоженците и новороденото, дома на покойника. Положиха свежи цветя пред паметниците на загиналите партизани и антифашисти.

После сливенци се срещнаха с отечественофронтовския актив в Долна Оряховица. Бяха разменени мисли за дейността на Отечествения фронт по въпросите на патриотичното възпитание, по въвеждането в социалистическия бит на новите ритуали.

Поканата на сливенци към долнооряховчани за в бъдеще по-често да се уреждат такива срещи при разменно гостуване сложи началото на едно ползотворно сътрудничество.

Ст. Агов

ПРЕД ПЛЕНУМА НА ОКРЪЖНИЯ КОМИТЕТ НА БКП

ПО ПРОБЛЕМИТЕ НА ЗЕЛЕНЧУКОВОТО ПРОИЗВОДСТВО

Наболели и неотложни въпроси

СПЕЦИАЛИЗАЦИЯ НА ЗЕЛЕНЧУКОВИТЕ КУЛТУРИ ПО СТОПАНСТВА ★ РАБОТНАТА СИЛА — НЕРЕШЕН ВЪПРОС ★ ЗА МЕХАНИЗАЦИЯТА И ОБНОВЛЕНИЕТО НА СОРТОВЕТЕ ★ „КОДЕКС“ И ПРИ ЗЕЛЕНЧУКОВИТЕ КУЛТУРИ

Искам да споделя някои въпроси, които ни вълнуват, за да се подобри работата в зеленчуковото производство, да се внедри по-голяма механизация, да се намалят разходите по производството и този отрасъл да стане рентабилен. Първият въпрос, по който искам да взема отношение, това е специализацията в зеленчуковото производство и голямото разнообразие на отделните култури, което съществува сега. В нашето стопанство например има всички видове зеленчукови култури. А това пречи да ги разположим на по-големи площи и да прилагаме механизация при отглеждането и прибирането им.

На практика за това допринася и системата на договориране с ТКЗС от страна на „Булгарплод“. Неговите представители идват и искат например два тона магданоз, два тона целина, копър и какви ли не още в малки количества зеленчуци. А това е от порядъка на площи до 4—5 декара. Моята мисъл е такава, пък и пленумът на Окръжния комитет на Партията трябва да реши в отделните кооперативни стопанства да се отглеждат само по няколко вида зеленчуци, както е в ТКЗС — Брегово, Видинско, където се отглеждат не повече от 4—5 зеленчукови култури. Те се застъпват на по-големи площи и може да се внедрява механизация. Ние имаме вече опита от тая година с уедряването на някои култури, при които резултатите са много по-добри. Ето защо изниква така остро и трябва да се реши в близките една-две години въпросът за специализацията на зеленчуковите култури в отделните стопанства.

Как при нас да се разреши проблемът със зеленчуковото производство, където се развиват две крупни предприятия — консервна фабрика „Домат“ и оранжериите. Производственият процес в тях съвпада с производствения процес при нас, в зеленчуковото производство, и по-специално — рано напролет.

Тук срещаме особено затруднение с осигуряването на работна ръка, по-конкретно за ранното зеленчуково пориизводство. Младите хора отидоха във фабриката и в оранжериите. При нас останаха и по-малко, и по-старите кооператори.

Ние срещаме такава трудност. Осигуряваме разсадите. Разсаждаме всичко навреме. Не можем обаче да сварим да окопаваме и да прибираме продукцията навреме. Така се получава и със средноранните домати, от чиято продукция голяма част остава на блока, няма кой да я бере. И тук изниква вече въпросът за механизацията, за подходящите при нея сортове. А моето мнение е, че нашата селекция поизостава малко със сорта на зеленчуците. В полевъдството бе направена просто революция по отношение на пшеницата, където добивът достига вече 400—500 килограма. Подмениха се напълно царевицата, слънчогледът, захарното цвекло. А в зеленчуковото производство вече двадесет години почти едни и същи са сортовете домати, пипери и други.

А знаем и виждаме каква голяма роля изиграва сортът за прелома, за революцията, която трябва да стане в даден отрасъл. А зеленчуковото производство и по отношение на сорта, и по отношение на технологията тъпче почти на едно и също място. Малък е прогресът в това отношение.

Ние срещаме голяма трудност, за да осигурим навреме и качествен разсад по производството на зеленчуци и по-специално за пипера, ранните домати, средно ранните домати, зеле, които се отглеждат с предварително производство на разсад. Мисля, че е крайно време да се направят капитални вложения и за построяването на оранжерии за производството на разсад.

Не е решен и въпросът с механизацията, с набавянето на необходимите машини. Но след като косим граха на ръка и го прекарваме с ремаркета, цикълът при отглеждането му остава все още незатворен. Необходими са косачки или някакви комбайни за прибирането му, но такива все още няма.

Както се говори сега така безусловно за технологията в отглеждането на зърнените култури, за така наречения „кодекс“ ние трябва да уточним технологията, да приемем „кодекс“ и за зеленчуковите култури. Имаме много договори с различните научни институти за помощ, но когато споделяме по тия въпроси, се получават различия.

Трябва да се реши и въпросът с торовете за зеленчуковото производство. За другите култури официално се определят, а за зеленчуците като че ли се забравя. Да не говорим за вторите култури зеленчуци, които въобще не могат да се отглеждат без торове.

Еню ЕНЕВ
главен агроном на ТКЗС — Джулюница

ПРЕДСЕИТБЕНИ ДНИ В СУХИНДОЛ

Честите превалявания пречат за редовна работа в блоковете на ТКЗС — Сухиндол, но подготовката на площите за есенна сеитба все пак напредва. От освободените 8300 дка на 8000 вече е направена предсеитбена оран. От тях 2800 дка са окончателно готови за сеитба. Успоредно с това се полагат грижи да се осигурят и приведат до първокласни всички необходими семена за есенниците на обща площ 19 200 дка, от които 12 500 са за пшеница и ще се засеят главно със сорта „Безостая—1“.

Стопанството заделя тази година за семепроизводни участъци едни от най-добрите места, където ще бъдат отглеждани семена от първо и второ размножение.

Планираният среден добив от пшеницата за следващата година е 300 кг от декар и 320 от ечемика. Тази есен имаме едни от най-благоприятните условия да се направи висококачествена предсеитбена обработка и сеитба, което обстоятелство би гарантирало до голяма степен планирания и по-голям добив. Това разбира се ще зависи само от умението и усърдието на специалистите и механизаторите.

Н. Тинчев

Пред Деня

на машиностроителя

ПЪРВИ УСПЕХИ — ПЪРВИ РАДОСТИ

Месеци наред колективът на ДПП „Родина“ — Павликени живее със задачите, поставени от 44-то постановление на ЦК на БКП и Министерския съвет. Изпълнявайки неговите изисквания, работниците и специалистите досега завоюваха високи успехи. Планът за рентабилност е изпълнен 109.5 на сто, а производствената програма — 111.5 на сто.

В чест на Деня на машиностроителя работниците и специалистите бързат да изработят прототипите на новите изделия, с които ще се увеличи номенклатурата на производството. С марката на предприятието освен традиционните съоръжения за хидромелиоративната техника, ще се появят на пазара и крачни автопомпи, вагонетки за сушилни, фуражорезачки и др. Административното и партийното ръководство изработиха и приеха мероприятия, отнасящи се до организацията и подготовката за работа на новата производствена площадка, план за политико-просветната и техническата учебна 1968/69 г., план за зимната подготовка и др.

Досегашните скромни успехи на младия промишлен колектив, който ще изработва хидромелиоративна техника и фасонни части, вдъхновяват всички за активното им включване в социалистическото съревнование в чест на четвъртвековния юбилей на свободата.

Ст. Станев

На вниманието на ЖП управление

— Горна Оряховица

ДОКАТО НЕ Е КЪСНО!

Има един прелез над село Церова кория, който прекосява железопътната линия Горна Оряховица—Златарица. Непосредствено до него железният път се скрива в дълъг изкоп, в който не може да се види кога идва влак и кога не идва.

За този прелез е говорено неведнъж. Преди известно време се очакваше, че това лято ЖП управление — Горна Оряховица ще вземе мерки, като изчисти землената преграда край железния път, за да може да се вижда движението по опасния завой и с това да се избегнат евентуални злополуки. Но досега нищо не е сторено. А за осигуряване на необходимата видимост има условия. Затова е необходимо само да се изчисти землената маса от вътрешната страна на завоя.

Наистина от миналата година, когато беше засегнат един самосвал, досега не е ставала злополука, но все пак време беше другарите, отговарящи за този участък, да сторят необходимото. Защото, ако до този момент все още не се е случило нещастие, утре може да се случи. Още повече, че през този участък минават и автобуси за Горна Оряховица, а един от тях пътува вечерта и при някое закъснение (кое то за жалост не рядко се случва) може да се стигне до нежелани последствия.

Ето затова ни се струва, че е време вече да се направи необходимо то за по-голяма сигурност на движението на превозните средства.

Докато не е станало късно!

А. Я.

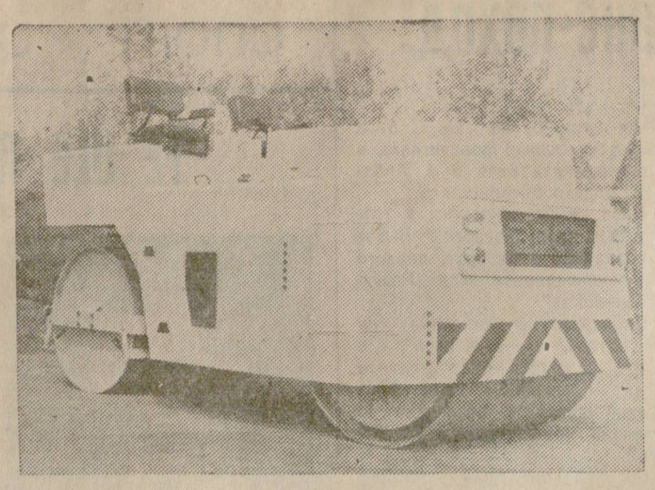

В Базата за техническо развитие „Стройпътмаш“ — гара Дебелец бе проектиран и разработен самоходен вибрационен валяк клас 8000 кг — ВВС—8. Той е дело на колектив под ръководството на инж. Стоян Симеонов и за първи път се произвежда у нас. Новата машина е един от експонатите, с които нашите машиностроители се представят на XXIV международен мострен панаир в Пловдив.
Сн.: П. ПЕТКОВ

Двадесет и четвъртият международен мострен панаир в Пловдив

В неделя при подходяща тържественост и в присъствието на партийни и държавни ръководители, начело с другаря Тодор Живков, първи секретар на БКП и председател на Министерския съвет, много гости от чужбина и страната беше открит XXIV международен мострен панаир в Пловдив. По своята представителност той е един от най-внушителните досега. В него освен от нашата страна са изложени експонати още от 39 страни. Рекорден е и броят на чуждестранните фирми-участнички — 1800. Тази цифра не е достигната от нито един от предишните панаири.

Редица колективи от Великотърновски окръг вземат активно участие в него. Работниците и специалистите от машиностроителната, текстилната и др. промишленост са представили не само най-хубавите си изделия, но и своите най-нови производства. Те отново представят майсторството и трудолюбието на хората от нашия окръг пред посетителите на панаира от страната, пред гостите от близки и далечни страни.

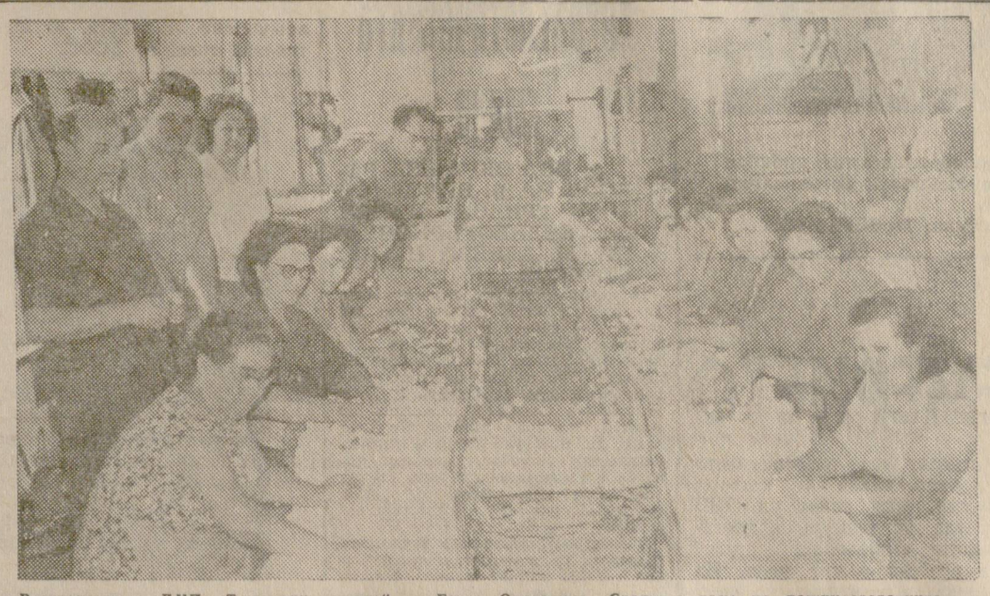

Всекидневие в ДИП „Текстилни влакна“ — Горна Оряховица. Сръчните ръце на пашкулоредачките прехвърлят стотици пашкули.

ПОД ШЕФСТВОТО НА в. „БОРБА“

НА СТРОИТЕЛНАТА ПЛОЩАДКА

Колективът на цех „Открита площадка“ към завода „Георги Терзиев“ в Свищов беше един от първите в окръга, който се включи в съревнованието между строителите и монтажниците под шефството на в. „Борба“. Благодарение на всекидневните грижи, които полага ръководителят на колектива Кръстю Минков, всички работници от площадката се трудят със съзнанието, че те са едни от доставчиците на елементи за строителството на Химкомбината.

Това повелява навреме да осигуряват необходимите материали за строежа на голямата химия и да ги изработят с високи качества. В момента тук се приготвят специални елементи, необходими за изграждането на топлоелектрическата централа на Химкомбината. Неотдавна колективът постигна висок успех, като за първи път усвои серийното производство на 18-тонни елементи. Тяхното транспортиране към огромната строителна площадка на Химкомбината започна. Досегашните си и бъдещите си успехи тези работници от строителната промишленост не биха могли да постигнат, ако не работеха по примера на съветските си колеги Калинин и Ворошин, т. е. да поддържат винаги в образцов вид и ред работните си места и да обезпечават безопасност на труда.

Всеки изминат ден носи на свищовските строителни работници все по-хубави трудови успехи.

Й. Григоров

ОБЕЩАНИЕ, ЗАЩИТЕНО С ЧЕСТ

Малкото момче с копнеж проследяваше отминаващите автомобили. Толкова далеч му изглеждаше времето, когато ще стане колям като чичковците зад волана, че почваше да губи търпение. Но годините на учение се изнизаха неусетно и ако не напълно, поне наполовина можеше да се осъществи юношеската мечта и стремежът към машините. Преди да отиде в казармата, Йордан Христов бе вече тракторист.

Първото нещо, с което се зае след отбиване на военния си дълг, бе да завърши курсовете за шофьор. През март 1961 г. в ДАП — клон Велико Търново му повериха товарна кола ГАЗ-51. И започна за него трудният шофьорски живот, изпълнен с много напрежение, а същевременно и с радостта от осъщественото желание. Трудни бяха за него дните на кариерата в Ресен, където работеше със самосвал — ЗИЛ. Там останаха най-упоритите, способни да удържат на дадената дума. Точно в тази нелека работа Йордан овладя напълно шофьорската професия.

Преди три години му дадоха лека кола „Волга“. Беше изминала само 30 000 км, когато я пое. В сравнение с тежкия волан на самосвала, управлението на леката кола беше за него удоволствие. Реши да измине най-малко 200 000 км без основен ремонт. И когато в последните дни на август видяхме колата да стои в гаража два-три дни, бяхме любопитни да разберем причината за това.

Оказа се, че колата е изминала вече 250 000 км, от които 220 000 откак я шофира Йордан Христов без основен ремонт и трябва да се провери двигателя. А проверката показа, че ремонт все още не се налага и колата може да продължи да пътува. Думата си Йордан изпълни и с чест я защити — с гордост може да се нарича шофьор-двестахилядник.

Ив. Рачева

ЗАВОД ЗА ТЕЛФЕРНИ ЕЛЕКТРОДВИГАТЕЛИ — ВЕЛИКО ТЪРНОВО

ТЪРСИ

следните работници: стругари, шлосери, фрезисти, леяри, бояджии, импрегнатори, шлосер-матричари, шлосери по поддръжката, настройчици на шулери, машинни техници, електротехници, строителни работници и общи работници.

3—3

Потребителна кооперация — с. Драганово. Великотърновско

ПРОДАВА

следните превозни средства:
1. Товарна кола „Феномен—Гарант“
2. Лекотоварна кола „Варшава — Жук“ в движение.

Цени по споразумение.
Справка: канцеларията на кооперацията.

БЕЗКОНДУКТОРНОТО ОБСЛУЖВАНЕ ВЪВ ВЕЛИКО ТЪРНОВО

КЪДЕ ЩЕ КУПУВАМЕ БИЛЕТИ ЗА АВТОБУСИТЕ ★ СТРОГО СПАЗВАНЕ НА УСТАНОВЕНИЯ РЕД ★ ВСЕКИ ПЪТНИК — ОБЩЕСТВЕН КОНТРОЛЬОР

Безкондукторното обслужване по автолиниите във Велико Търново, което ще се въведе от 1 октомври, по начина на осъществяване няма да се различава от това в столицата и в Стара Загора. Различието се заключава само в това, че билетите ще имат надпис ДАП — Велико Търново.

Билети за автобусите в градския район със стойност 0.04 лв ще се продават във всички слад карници, в магазините за млечни произведения, павилионите и ресторантите на ГТП „Здрава храна“, във всички магазини на ДТП „Хранителни стоки“, магазините и павилионите на ДТП „Нармаг“, в тото-пунктовете, бръснаро-фризьорските салони, баните, хотелите и др. Освен това ДАП ще разкрие специални пунктове на пл. „Девети септември“, гара Велико Търново, на автобусната спирка при ВПИ „Братя Кирил и Методий“. Те ще имат удължено работно време, за да могат посетителите на града да се снабдяват с билети. Пътниците, пристигащи с нощните влакове, ще могат да закупят билети и в самите автобуси, в началната спирка, като ще се продават най-малко 5 билета за 0.20 лв. за да се ускори обслужването.

Билетите са безсрочни и ще се продават в неограничено количество, като ще важат за различните автолинии в града. Гражданите, които не са се снабдили с билети, нямат право да ползуват автобусите. Всеки пътник е длъжен още с качването си на автобуса да перфорира билет с помощта на компостьорите, които ще бъдат поставени на няколко места в автобусите и ремаркетата. Билетът се поставя в отвора на компостьора с лицевата страна на горе. Езичето на компостьора се повдига, за да може да се извърши перфорацията. Когато пътниците в автобуса са много и някой от тях няма възможност сам да перфорира билета си, длъжен е да го подаде на онези, които са близо до компостьора.

При всеки курс на автобуса по дадена линия начинът на перфориране на билетите ще бъде различен. Това ще попречи на недобросъвестните граждани да пътуват няколко пъти с един и същ билет. Контролът на билетите ще се извършва от контрольорите на ДАП по автоспирките и в автобусите и най-вече от самите граждани, органите на МВР и всички обществени контрольори. На пътниците без билет ще бъде налагана глоба от 2 лева, а на отделни нарушители ще бъдат съставяни актове в размер от 2 до 10 лв. Багаж, превозването на който е разрешен в градските автобуси, се таксува с два билета, т. е. пътникът перфорира три билета — един за себе си и два за багажа. За нетаксуван багаж се налагат същите санкции, както за нетаксуван пътник.

Ръководството на ДАП — клон Велико Търново взема нужните мерки, за да се спазват съществуващите разписания при новия начин на обслужване. Прави се необходимото за увеличаване броя на автобусите и за подобрения в разписанията. Ръководителите на предприятията и учрежденията във Велико Търново трябва да следят за строгото спазване на определеното работно време, за да не се получават натрупвания на гражданите по автоспирките.

Нарастват изискванията и към пътниците. За създаване на добър ред при превозване на пътниците ще се вземат строги мерки срещу неспазващите правилника за качване в автобусите. През предната врата ще влизат в автобуса само пътниците с предимство — бременни, майки с деца до 6-годишна възраст, инвалиди и възрастни хора. От автоспирките автобусите ще тръгват със затворени врати, което изключва стоенето на пътниците по вратите.

Безкондукторното обслужване на автобусите ще има успех само ако пътниците от града и окръга го приемат като свое дело и проявяват нетърпимост към нарушителите на установения ред в превозните средства. Дълг на всеки гражданин е да бъде обществен контрольор и да изисква от пътниците, които не перфорират билет да показват документа, който им дава право на безплатно пътуване.

Илия ИЛИЕВ

Механизацията в помощ

Към края на лятото най-главна задача в горските стопанства е навреме да се подготвят площите, които ще се залесяват през пролетта. Горските надзиратели и началниците на горскотехническите участъци отрано се грижат за изпълнението ѝ.

Само до началото на септември горските стопанства към Великотърновската дирекция на горите отчетоха над 500 дка подготвени площи. Най-голям е делът на Горнооряховското горско стопанство — над 389 декара.

Новост при направата на площадките тази година е подготвянето им за залесяване с помощта на трактори. За първи път това бе приложено в участъка на горския надзирател Иван Ненов в с. Асеново. Осем десет и пет декара бяха подготвени с тракторна тяга и 25 — с конска.

ПРОДАВАМ етаж — частично опразване.
Справка: адвокат Лазаров — Велико Търново.

Държавен керамичен завод „Мизия“ — Горна Оряховица

ТЪРСИ

правоспособни багеристи за работа с нови багери.

Заплащане по разценка.

Справка: „Личен състав“ — тел. 4—63—21.

ДМП „БАЛКАНСКИ БАСЕИН“ — СЛИВЕН

ТЪРСИ

МАЙСТОР-КОПАЧИ и ОБЩИ РАБОТНИЦИ за рудниците на предприятието — рудник „Твърдица“ и рудник „Шешкинград“ — гр. Твърдица, Сливенско, рудник „Лев“ — гара Кръстец, Габровско, рудник „Качулка“ — село Бяла, Сливенско рудник „Чумерна“ — гара Чумерна, Сливенско, и рудник „Николаево“ — село Гурково, Старозагорско.

Предприятието работи по петдневна работна седмица.

Осигуряват се квартири и питателна храна в столовете на рудниците със заплащане от предприятието 0.75 лева на ден.

Желаещите да се свържат със съответните рудници или „Личен състав“ при ДМП „Балкански басейн“ — гр. Сливен.

Военизирана игра „Разузнаване-поход“

Горнооряховските пионери отчитат първия етап от операция „Българска слава“ ● Тържествена проверка-заря ● Победи батальонът на „сините“.

В събота над 120 пионери от основните училища в Горна Оряховица в стройни колони се отправиха към местността Паметника, за да отчетат първия етап от операция „Българска слава“. Това бяха участниците в най-добрите специализирани отряди в петте основни училища.

Под свечереното небе прозвучаха фанфари. „Сбор!“ Започна тържествената проверка-заря. Един след друг рапортуват дружинните председатели за успехите на своите дружини в работата по операция „Българска слава“. Рапорта приема командирът на Градския щаб на операцията полк. Стоян.

Отчет за работата на специализираните отряди на младите армейци в Горна Оряховица направи Р. Стоянова, а първият секретар на Градския комитет на ДКМС Тодор Цачев обяви решението на бюрото на комитета за награждаване на най-добрите отряди.

Пламна огънят. В тъмнината звучат скъпите на всеки горнооряховчанин имена — Панайот Цвикев, Сотир Зринов, Хараламби Стоянов, Димитър Дюлгеров и много други, имена на борци за светлото бъдеще, за живота, на който сега се радват пионерите и всички в слънчевата ни Татковина.

С особено внимание пионерите изслушаха вълнуващия разказ на бившата партизанка Милка Палаузова, която разказа спомени от изпълнения с напрежение партизански живот.

После в смълчаната гора отекнаха песните и стиховете на пионерите от III основно училище.

Но време бе за сън. С бърз преход пионерите пристигнаха в туристическата база в с. Арбанаси, където пренощуваха.

Едва се бе зазорило, а тръбата изсвири: „Тревога!“ Бързо се разсъниха пионерите, предстоеше военизираната игра „Разузнаване-поход“.

Пионерите се разделиха на два батальона — „червен“ и „син“, сложиха отличителните знаци — червени и сини „войнишки“ шапки, и потеглиха по различни маршрути към х. „Божур“.

На полянката край хижата първи пристигнаха „младите армейци“ от „синия“ батальон. Малко по-късно дойдоха и другарчетата им от „червения“. След кратка почивка започнаха състезанията. Съревноваваха се на 100 м, настойчиво гонеха „туша“ в борбата, надигаваха се под звуците на ръченицата.

Накрая полк. Стоян направи разбор на военизираната игра и обяви крайния резултат — 111:84 точки за батальона на „сините“.

Радостни и доволни, пионерите поеха пътя към дома, оживено коментирайки многобройните интересни моменти от играта.

Военизираната игра на горнооряховските пионери по случай 24-та годишнина на любимата организация е завършила. На път към дома.

Снимка: Н. КАЧАКОВ

СРЕША В КИЛИФАРЕВО

По случай 24-та годишнина от създаването на Димитровската пионерска организация „Септемврийче“ вчера пионерите от основно училище „Димитър Благоев“ — Велико Търново бяха на посещение в борческото село Килифарево. Те се запознаха с историята и борбите на Партията в селото, имаха среща с бившия партизанин Недю Кокаланов и председателя на Общинския комитет на Отечественият фронт Кирил Узунов, които им разказаха вълнуващи спомени. В салона на читалището пионерите изнесоха богата програма.

Срещата в Килифарево беше една разкрита страница в живота на пионерите за съпротивата от родния край.

Съветски кинодейци във Велико Търново

В събота във Велико Търново пристигна гостуващата у нас по случай Седмия фестивал на българското киноизкуство съветска делегация в състав Виктор Тимофеев, Владимир Монахов, Маргарита Володина и др.

Същия ден и неделя преди обяд гостите се запознаха със забележителностите на старата столица и посетиха Царевец, Преображенския манастир и др.

НА МЕЖДУНАРОДНИ ТЕМИ

ЕСКАЛАЦИЯ НА ЛИЦЕМЕРИЕТО

Напоследък буржоазните коментатори, като обсъждат хода на преговорите между представителите на ДРВ и САЩ в Париж, се опитват да ни уверят, че американската страна полагала големи усилия за разрешаване на виетнамския проблем. И ако досега резултати не са постигнати, то това било изключително по вина на виетнамската страна. Обаче на всеки здраво мислещ човек е ясно, че тези лицемерни изказвания не са нищо друго освен игра с белязани карти. Защото именно империалистите на САЩ разпалиха мръсната война във Виетнам. Именно американските бомби и днес се изсипват над мирни градове и села на ДРВ. Именно в Пентагона се разработват планове за нови наказателни операции срещу населението на Южен Виетнам. Преструвайки се, че не знае това, представителят на САЩ в Париж продължава да твърди, че са необходими „взаимни отстъпки“ от страната, подложена на агресия.

Безперспективността на мръсната война започва да бъде съзнавана от все по-широки кръгове от обществеността в самите Съединени щати в това число и сред военните. Според признанията на американския вестник „Крисчън сайнс монитър“, все по-голям брой високопоставени офицери от армията на САЩ се съмняват, че „съществува реална военна необходимост да избягват прекратяване на бомбардировките над Северен Виетнам“. А тези дни дори министърът на отбраната на САЩ Кларк Клифърд на поредната пресконференция, за явно неудоволствие на вашингтонските „ястреби“, заяви, че той не мисли, че съществува „някаква действителна взаимна връзка между ограничаването на бомбардировките и увеличаването броя на бойците на противника, които проникват в Южен Виетнам. . .“

Обаче нападенията на американската авиация върху територията на ДРВ не спират. Монополите на САЩ, които се обогатяват от доставките на оръжие и снаряжения, са заинтересовани от тяхното продължаване и разширяване. Ето защо предложението за незабавно и безусловно прекратяване на бомбардировките над ДРВ и деескалацията на американската война във Виетнам беше включено в първия вариант на избирателната програма на демократическата партия на САЩ, беше посрещнато на щик в комитета по изработване на тази платформа. Според твърдение то на „Чикаго трибюн“ дори по-късно внесеният компромисен вариант беше порицан от президента Джонсън.

Но, както справедливо отбелязва ханойският вестник „Нян зан“ общественото мнение на САЩ и други страни все по-решително протестира срещу войната, която американското правителство води във Виетнам и против нереалистичната позиция, заемана от неговия представител на парижките официални разговори. Съединените щати, подчертава вестникът, „както и преди пречат на всякакъв прогрес на парижките разговори, а от друга страна те се опитват да излъжат обществено мнение и да стоварят вината на ДРВ.

На състоялата се 20-та среща в Париж ръководителят на делегацията на ДРВ Суан Туй отново посочи, че американските ръководни кръгове продължават своя агресивен курс и неоколонистична политика в Южен Виетнам, с цел да продължат разделянето на Виетнам. „Жестоката американска агресивна война във Виетнам — отбеляза той — потъпка всички международни права, всички морални принципи“.

Сега в Южен Виетнам се намират повече от половин милион американски войници и десетки хиляди наемници от страните — сателити на САЩ. В края на август Джонсън одобри предложението на Пентагона да се изпратят в Южен Виетнам още 6500 войници и офицери. Обаче независимо от увеличаването на войските на интервентите те не са в състояние да устоят на натиска на патриотичните сили. През август въоръжените сили за освобождение отново атакуваха повече от 50 града и населени пунктове, нанасяйки на противника твърде чувствителни загуби в жива сила и техника. Неотдавна отново беше подложен на ракетноминометен обстрел Сайгон, в резултат на което, както отбелязва агенция Франс прес, беше „загубено доверието към системата за широка противоракетна отбрана, създадена неотдавна от американците около този град“.

Като се опитват да отмъстят за своите поражения на Юг, агресорите подлагат на ожесточени бомбардировки южните провинции на ДРВ, извършвайки около 200 и повече нападения дневно. Особено внимание те отделят на разрушаването на дигите, макар че, както е известно, този район на ДРВ пострада от тайфуни и иригационните съоръжения играят сега особено важна роля. Има това не е чудовищно престъпление? Именно така нарича действията на Пентагона професорът от Принстънския университет Р. Фалк, който по сети неотдавна Северен Виетнам.

Обаче дори сега на Запад все още се намират политици, които заявяват, че Съединените щати се стараят да намерят изход от задънената улица. Какво пък, изход има. Правителството на ДРВ чрез своите представители неедкократно е заявявало, че изходът се състои в прекратяване на бомбардировките и другите актове на война против ДРВ, за изтегляне на интервентските войски от Южен Виетнам и за предоставяне на виетнамския народ правото сам да решава своите вътрешни работи.

Народите на Съветския съюз, другите социалистически страни и цялото прогресивно човечество поддържат тези справедливи искания на борещия се народ. Виетнам — за виетнамците!

Е. ПАВЛОВ
Агенция „Новости“

Справочник на читателя

ТЕЛЕВИЗИЯ

СРЯДА — 25. IX.

17.35 Новини; 17.45 За децата: „Гъсеничката“ — филм; 18.00 Фестивал на българския филм във Варна; 18.55 „XXIV международен мострен панаир — Пловдив“ — репортаж; 19.15 „40 години софийска държавна филхармония“ — филм и концерт; Около 20.30 По света и у нас; 20.50 Пъстър киносвят; 21.10 Игрален филм: Накрая Новини.

ЧЕТВЪРТЪК — 26. IX.

17.40 „Прогрес“ — интервизионен журнал; 18.10 Реклами 18.20 „XXIV международен мострен панаир — Пловдив“ — репортаж; 19.00 „Семена в браздите“ — с концерт; 19.40 Реклами; 20.00 По света и у нас; 20.20 „Бунтът“ — публицистично предаване по случай 50 години от Владайското въстание; 20.40 „По следите на „Арета“ — телевизионна новела; 21.00 Младежко телевизионно състезание; 22.20 „Нашата земя хубава“; 22.30 Новини.

СПОРТ ТОТО — ТИРАЖ 38

ТОТО 1

1, 2, 1, X, 2, 1, 1, X, 1, 1, 2, 1, 1.

ТОТО 2

I теглене:

13, 15, 18, 20, 29, 45, допълнителни 11, 21.

II теглене:

1, 6, 13, 30, 39, 43, допълнителни 17, 38.

СПОРТ ★ СПОРТ ★ СПОРТ ★ СПОРТ ★ СПОРТ

ТЕ ЩЕ ПРЕДСТАВЯТ ОКРЪГА И РОДИНАТА В МЕКСИКО

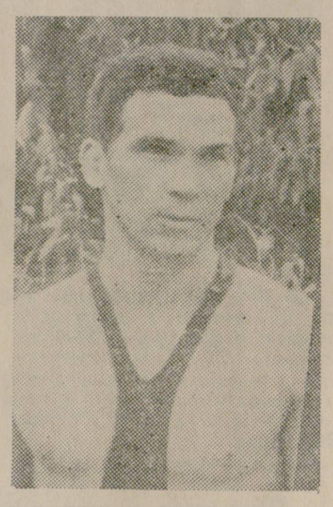

„СРЕБЪРНИЯТ“ ШАВОВ

Завчера от аерогара София със специален български самолет ИЛ-18 отлетя за Мексико основната група състезатели от представителните отбори на България, които ще участвуват в XIX Олимпийски игри. Сред тях, сред тия, които с националния герб на фланелките ще защищават спортната чест на социалистическата ни Родина, са и двама изтъкнати спортисти от нашия окръг.

Много може да се разказва за този набит, сякаш постоянно зареден с непреклонна сила борец. Интересен е пътят му. Роден в с. Г. Ябълково, Бургаско, още от 1963 година Шавов свързва името си с борбата в нашия окръг. Като основен състезател на „Локомотив“ (ГО) и на окръжния сборен отбор той работи дълги години с помощта на своя треньор Стефан Бурнев. Още през 1964 година той записа крупен успех. На финалите на републиканската спартакиада убедително зае първото място, спечели шампионската титла, заслужи високото звание „Майстор на спорта по свободна борба“. Спомням си този юлски ден. Присъствувах в зала „Универсиада“, когато звучаха финалните акорди, когато най-личните се изкачваха на почетната стълбичка. Запомних Шавов. Не мога да забравя тази чудна усмивка, радостта, че е оправдал доверието, грижите, надеждите. . . Прегърнал блестящата купа, той потъна в прегръдките на своите приятели и другари, на най-отговорните ръководители от окръга, от Централния съвет на БСФС.

И все пак, това бе само началото. Предстояха нови тежки изпитания. Още не е заглъхнало ехото от Световното първенство в Толедо през 1966 година. Със силни болки в крака, Шавов се бори наистина мъжки и успя да завърши на почетното четвърто място. Сетне дойде страшното. На два пъти спортистът трябваше да преодолее операции. Дали ще се възстанови? Та другите са отишли толкова напред, докато той се лекува? Не. Нищо не бе в състояние да спре устремма му. Трудолюбив, изключително старателен, капитанът на горнооряховските борци започна упорита борба сам със себе си. Преодоляваше стоически трудностите, болките. И. . . скоро отново влезе в челните страници от списъка на заслужилия треньор по свободна борба Райко Петров. Впрочем той не го бе и забравял. Видял рационалното у този талантлив борец, съюзният треньор му помагаше всячески да се възстанови. За да се стигне до победното лято 1968 в Скопие. . . Нека завършим с оценката на Райко Петров: „Иван Шавов очарова зрителите (б. р. в Скопие) с умението да създаде морална депресия у противника си. От първия съдийски сигнал Шавов започваше атаките си и бързо, бързо прилагаше своята коронна схватка „вътрешна сърма“, с която спечели няколко победи с туш за минута две“.

„НАЙ-ТЕЖКИЯТ“ В ПОЛУЛЕКА КАТЕГОРИЯ

Доскоро малко знаехме за него. Снажният Петър Янев, роден в Нови пазар, бе само на 22 години, но зад него имаше и „история“. Майсторска норма по вдигане тежести още през 1964 година и подобрен световен рекорд за юноши в изхвърляне (107.5 кг) през 1965 година, първи сред юношите през същата година в републиканското първенство. Но и той сякаш споделя съдбата на Шавов. Заболяване след травма в крака задълго го отделя от републиканския елит. И именно в този критичен период Петър Янев намира подкрепа и разбиране сред приятелите си във Велико Търново. Подава му ръка треньорът Михаил Абаджиев. Зареждат се дни на тежка надпревара и с болестта, и с килограмите. Тя, цангата трябваше да натежава, за да се стигне отново до най-високото стъпало. А ето, че трибоят бе едва 330 кг. Много усилия и. . . 342 кг. А ще може ли и по-нагоре? Предстоеше републиканският шампионат за 1968 година. Нямаше го в прогнозите. А той направи това, което на пръв поглед бе недостижимо. Достигна трибой 362.7 кг. Това означаваше 7,5 килограма над досегашния рекорд на най-добрия в полулека категория Мл. Кучев (Пл). Но имаше и нещо друго — в тази олимпийска година за „най-тежкия“ в полулека категория това постижение означаваше и първа страница от виза за Мексико, тъй като нормативът бе 360 кг.

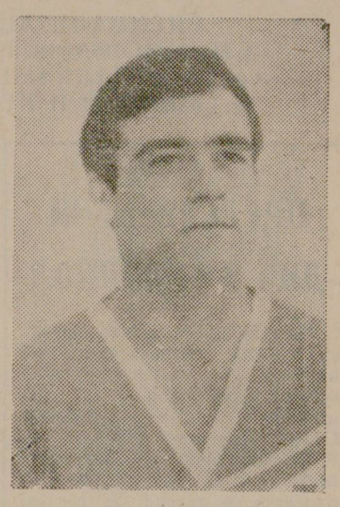

Ще се потвърди ли успехът? Нима тук няма пръст случайността? Ето ново, сериозно изпитание — Европейският шампионат в Ленинград. Отново българският комосомолец, великотърновчанинът Петър Янев е сред най-добрите. Световните телеграфни агенции разнесоха „златното“ му постижение в изхвърлянето —115 кг, с 4 кг над републиканския рекорд. Той ста на четвърти в Европа. Сетне дойдоха дните на усилена подготовка с олимпийския отбор — в Созопол, на Мальовица. Дойде сбъдването на една мечта — да стартира в Мексико!

Какво да им пожелаем? Та те сами са категорични: „В Скопие и Ленинград сред спортистите от Стария континент не бе последната ни дума. Чувствуваме се по-силни. Ще се борим за олимпийски медали!“ Успех в далечно Мексико, наши спортисти!

Александър ТОШЕВ

На старт — лекоатлетическата смяна

● НОВ ОКРЪЖЕН РЕКОРД НА В. ВИЧЕВ (Св)
● В ТРИБОЯ ПЪРВИ СА ВЕЛИКОТЪРНОВЧАНИ: М. ДЕНЕВА И ЦВ. СТАЙКОВ

И лекоатлетите от окръга сложиха край на близо тримесечното „затишие“. В събота и неделя по секторите и пистата на градския стадион във Велико Търново отново бе оживено. Тук си дадоха среща най-добрите млади лекоатлети и лекоатлетки — юноши и девойки от младша и старша възраст. Те трябваше да премерят сили в дисциплините на многобоя. Всъщност това бе и заключителната част от тазгодишното лекоатлетическо окръжно първенство на подрастващата смяна.

В младшата възрастова група надпреварата бе в лекоатлетически трибой — 100 метра гладко бягане, скок на височина и тласкане гюле. Тук първите места си оспориха само юноши и девойки от Велико Търново. От момичетата най-бърза на 100 м се оказа Мариана Денева (14.6 сек), следвана от Н. Георгиева и Хр. Караиванова. В скока на височина двете първи състезателки размениха местата си — наложи се Н. Георгиева (125 см), а на гюле отново напред излезе М. Денева (7.75 м). Първо място в крайното класиране с 1470 точки зае Мариана Денева.

Както се вижда от постиженията, резултатите не говорят за спортнотехнически ръст. Очевидно, с младите трябва да се работи много по-настойчиво. На този извод ни навеждат и повече от постиженията на юношите в младшата възраст. И сега съревнованието се превърна в едно контролно изпитание само между великотърновски състезатели, и сега се откри една тройка, която си подели призовите места в отделните дисциплини и в крайното класиране. Така 100-те метра най-бързо пробяга Цв. Стайков — 11.5 сек., пред С. Сивриев и П. Овчаров. Стайков дублира успеха си и с постижение 9.69 м е пръв и на гюле. Както се очакваше, в скока на височина рекордьорът Пепо Овчаров се нареди на първото място със 155 см., но със същия резултат (на следващ опит) втори е Цв. Стайков. С убедителна преднина първи в крайното класиране е Цв. Стайков — 1588 т., следван от С. Сивриев — 1324 и П. Овчаров — 1123 точки. „Таванът“ обаче в трибоя — 1991 точки, достигнат в минало от В. Вичев (Св), си остана мечта за юношите в този шампионат.

Отличният млад свищовски лекоатлет Венцеслав Вичев имаше възможност отново да покаже възможностите си в петобоя за юноши старша възраст. Наред с великотърновчани, първото място му оспориха и представителите на Горна Оряховица. На 100 м Вичев финишира пръв с време 11.3 секунди, следван от И. Русев (ВТ) с 11.5 и Хр. Костов (ВТ) с 11.6 сек. Първенец в бягането на 800 метра е И. Русев — 2.21.00 минути, пред В. Вичев на една и Хр. Костов на една секунда и 7 десети. В скока на дължина победата грабна Г. Петков (ВТ) — 6.10 метра. Хр. Костов е втори, а Вичев — трети. Копието полетя на 50.24 метра, хвърлено от Ст. Тодоров (ГО), който е пръв в тази дисциплина. Победител на диск е В. Маринов (ВТ) — 31.08 метра.

В крайна сметка оспорваната борба, която даде и облика на двудневния шампионат, завърши с убедителна победа Венцеслав Вичев. Той зае първото място в крайното класиране с 2485 точки, което представлява новопоставен окръжен рекорд за старша възраст. Втори с 2365 точки е Хр. Костов, а Ст. Тодоров с 2249 точки зае третото призово място.

По време на състезанията успешен опит за подобряване на окръжен рекорд направи Йорданка Слабакова (ВТ). На 1500 метра гладко бягане тя постигна 5.09.9 мин. и по добри собственоти си рекордно постижение (5.15 мин.).

А. ГЕОРГИЕВ

Отборът на Окръжно управление на МВР — Велико Търново, класирал се на второ място в състезанията за купата на МВР и КДС по туристическо ориентиране, проведени преди няколко дни в с. Правец, Софийско.

Снимка: К. ДИМИТРОВ

III републиканска спартакиада

С ПЪЛНИ СИЛИ КЪМ ФИНАЛИТЕ

● ПРИМЕРЪТ НА ДЕЯТЕЛИТЕ ПО ЛЕКА АТЛЕТИКА
● ПРИЕТИ СА ПЛАНОВЕТЕ ЗА ПОДГОТОВКА НА ОКРЪЖНИТЕ ОТБОРИ
● ТРЕНИРОВЪЧНИ ЛАГЕРИ ПРЕД ЗОНАЛНИТЕ ТУРНИРИ

В навечерието сме на последния, заключителен старт в най-голямото събитие в живота на българските физкултурници и спортисти — Третата републиканска спартакиада, посветена на 25-годишнината на социалистическата революция в България. От 1 октомври започва второ ниво на третия етап от спартакиадата. Отново по площадки и стадиони, в предприятията, учрежденията, училищата, в села и градове стотици хиляди ще излязат на свеж въздух, ще спортуват по дисциплините на спартакиадата, ще воюват за достойно място в крайното класиране. Заключителният етап, чийто тържествен финал ще бъде през лятото на юбилейната година в София, предлага и сериозно изпитание за най-изтъкнатите спортисти — тези, които ще участвуват в представителните отбори на окръга, както и десетките деятели и треньори, които ще отговарят за тяхната подготовка. Затова още отсега се на белязват проекти, приемат се планове, насрочват се подготвителни лагери. Поставя се начало на един продължителен, предварително планиран процес, който има за крайна цел достойно представяне на окръга.

В събота във Велико Търново се събраха деятели и треньори по лека атлетика от целия окръг. Оживено бяха обсъдени въпросите, свързани с подготовката и перспективите за участие във финалите на спартакиадата. Бяха приети творчески планове с конкретна програма за подготовка на всички лекоатлетически отбори — от пионерите до мъжете и жените. Утвърдени бяха съставите на представителните отбори както и треньорите, които ще ги подготвят. Към всеки отбор се прикрепя и общ отговорник — член на бюрото на Окръжната секция по лека атлетика. За всеки състезател бяха уточнени нормативи, които той трябва да изпълни. Специално внимание бе отделено и на тренировъчните лагери. Ще се използват рационално ваканциите на учащите се — така през зимата лагерът ще бъде на планинска хижа, през пролетта специален лагер се устройва във Велико Търново. Преди започване на зоналните турнири се предвиждат лагери по места, за да не се пречи на състезателите да посещават редовно училищни занятия.

Не бяха отминати и редица слабости. Лошо впечатление направи, например неявяването на такива опитни и изтъкнати треньори като Ж. Замфиров и Н. Тодоров от Свищов, В. Бояджиев от Велико Търново и др. Вярно е, че те работят на обществени начала, но когато се поставят на обсъждане основни въпроси за представянето на любимия им спорт, на състезатели и отбори, които те подготвят, на целия окръг, всичко останало трябва да мине на втори план. Явно е, че има някои нерешени въпроси, с които трябва да се занимае специално бюрото на секцията по лека атлетика при ОС на БСФС.

„А“ окръжни футболни групи

РЕЗУЛТАТИ:

Патреш — Климентово 4:2, Б. черква — Караисен 4:1, Овча могила — Морава 0:1, Ореш — Михалци 4:2, Върбовка — Г. Студена 1:2, Вардим — Сухиндол 3:0, Българско Сливово — Сашево отложена.

КЛАСИРАНЕ:

1. Морава	15:6	9
2. Бяла черква	13:7	8
3. Сашево	10:9	8
4. Вардим	13:12	6
5. Върбовка	11:12	6
Ореш	16:17	6
7. Караисен	12:14	6
Патреш	20:22	6
9. Михалци	18:17	5
10. Г. Студена	12:14	5
Климентово	11:13	5
12. Овча могила	12:13	4
13. Сухиндол	10:13	4
14. Б. Сливово	5:9	2

РЕЗУЛТАТИ:

Леденик — Елена 5:0, Кесарево — Металургия 3:1, Златарица — Ресен 2:0, Стражица — Дебелец 2:2, Драганово — ЖП депо 3:2 Дълга лъка — Самоводене 2:3, Джулюница — Електротелфери — незавършила.

КЛАСИРАНЕ:

1. ЖП депо	17:9	9
2. Самоводене	17:14	9
3. Ресен	22:8	8
4. Златарица	16:6	8
5. Елена	15:11	7
6. Драганово	13:12	7
7. Леденик	15:11	6
8. Металургия	13:12	6
9. Дебелец	12:13	6
10. Електротелфери	13:17	4
11. Кесарево	11:24	4
12. Дълга лъка	10:11	3
13. Стражица	7:25	3
14. Джулюница	10:20	2

Индекс 21301