ПРОЛЕТАРИИ ОТ ВСИЧКИ СТРАНИ, СЪЕДИНЯВАЙТЕ СЕ!

ОКРЪЖНА БИБЛИОТЕКА ДОБРИ гр. ТЪРНОВО

Борба

ВЕЛИКО ТЪРНОВО, ЧЕТВЪРТЪК, 11 АПРИЛ 1968 г.

ОРГАН НА ОКРЪЖНИЯ КОМИТЕТ НА БКП, НА ОКРЪЖНИЯ НАРОДЕН СЪВЕТ И ОКРЪЖНИЯ КОМИТЕТ НА ОТЕЧЕСТВЕНИЯ ФРОНТ ВЕЛИКО ТЪРНОВО

ГОДИНА XXV ● БРОЙ 44 (2391) ● ЦЕНА 2 ст.

ПРЕД ПЛЕНУМА НА ОКРЪЖНИЯ КОМИТЕТ НА БКП

ПО НЯКОИ ОСНОВНИ ВЪПРОСИ НА ПОЛИТИЧЕСКАТА АГИТАЦИЯ

ПОЛЕЗЕН РАЗГОВОР

Предстоящият пленум на Окръжния комитет на БКП по някои основни въпроси на политическата агитация предизвиква всеобщ интерес. Проблемите, в доклада, който сега се обсъжда от комунистите в селата и градовете на окръга, будят към размисъл, към една равносметка на постигнатото.

И събранието на партийния актив от общината в Поликраище, което стана във вторник, бе още едно потвърждение на това.

Докладът на бюрото на Окръжния комитет на БКП, който ще се обсъди на пленума, прочете пред актива другарят Дачо Илиев — зав. отдел „Организационен" при Окръжния комитет на БКП. Повдигнатите в него проблеми — за масово-политическата работа и борбата за повишаване ефективността на икономиката, патриотичното и трудовото възпитание на нашата младеж, формите и средствата на политическата агитация и редица още въпроси дадоха повод на присъстващите да огледат как са решени тези неща в общината, да направят извод за работата си.

Безспорно в партийно-политическата работа в общината положителни неща има много. За някои от тях бе разказано в доклада.

Но сега вниманието на всички бе насочено към най-слабите звена в партийната дейност.

Пръв взема думата председателят на кооперативното стопанство Христо Топалов. Като изрази своето задоволство от предварителното обсъждане на проблемите, които ще се поставят пред пленума, той наблегна в изказването си на ръководната роля на Партията при интензификацията на селското стопанство. При нас — каза той — нещата в това отношение не са много добри. Бюрата на партийните организации изчакват стопанския ръководител да вземе инициативата. А е нужно да се създава такава обстановка, че всеки комунист да се чувствува отговорен за работата на звеното, бригадата, кооперативното стопанство.

В тази връзка председателят на кооперативното стопанство говори и за политическото възпитание на партийните членове.

Председателят на общинския комитет на Отечествения фронт Кънчо Йонков обърна внимание на недостатъчната активност на ръководителите на масовите организации в политическата работа, която се върши сред хората.

За патриотичното възпитание, пътищата за проникване на буржоазното влияние у нас, за мерките, които се набелязват за повишаване на раждаемостта разказа Григор Кушев—председател на Общинския народен съвет. Ние бяхме позабравили, каза той, такава хубава форма за проучване на общественото мнение, каквато са вечерите на въпросите и отговорите.

Хубаво бе и това, че на тази сбирка на актива се породиха и спорове за отговорната роля и място на партийните организации в ръководството на политическата агитация.

Секретарят на Общинския партиен комитет Никола Янакиев също споделеи оценката, че партийният актив все още не участвува активно в масово-политическата работа. Недостатъчна е помощта и на партийните организации в общината и за разгаряне на съревнованието, за развитието на движението за комунистически труд.

Другарят Дачо Илиев изтъкна, че политическата работа е същността на партийната дейност и препоръча всички партийни организации да се запознаят с тези въпроси, да преоценят работата си в това отношение.

В един хубав, полезен разговор се превърна обсъждането на доклада в Поликраище. А това е началото на прелома в партийно-политическата дейност, който вярвам ще настъпи в общината.

П. ПЕТРОВ

Вести от базата за горивна техника

Един ентусиазиран колектив е набрал скорост и върви уверено напред в своето творческо развитие. Съставен изключително от млади хора, той се стреми да заеме достойно място в борбата за ускорен технически прогрес, за по-висока рентабилност. Такова е желанието на всеки, който работи в Базата за техническо развитие за горивни уредби — Горна Оряховица.

Всеки специалист, техник и конструктор от базата участвува във всенародното съревнование в чест на 25-годишния юбилей на Свободата, като се стреми да вземе по-активно участие в изработването на дванадесетте чови изделия през тази година. Работна група начело с инженер Асен Кумпилов вече приключи изработването на ресторантска нафтова печка, която е предназначена за кухните на общественото хранене. Завършила е своята работа и конструкторката Елена Ганева, която взе участие в създаването на газов котлон, предназначен за износ. Върху проектирането на газов водонагревател се труди конструкторът Илко Бонев.

Друга група под ръководството на Георги Семерджиев се занимава изключително с новите видове нафтови печки. Много усилия и умение полага и Николина Вачкова, за да може новата модификация на отоплителната нафтова печка от 7500 ккал/час да бъде не само с по-красива външност, но и с по-високи експлоатационни качества. Вниманието на Димитринка Петкова е насочено през тези дни към двукамерната отоплителна нафтова печка от 20 000 ккал/час, която ще отоплява предимно големи зали, киносалони и др. Върху съвсем нов модел готварска печка, с нова и по-оригинална конструкция, пак с нафтово гориво работи групата с ръководител инж. Тамара Христова. От същата група конструкторът Йордан Григоров вече е завършил новия модел на готварска печка за твърдо гориво, която е комбинирана с електрически ток.

Едновременно с всекидневните си задачи до края на годината тук ще бъдат разработени още и нафтов въздухонагревател, нафтов топлоагрегат, туристически газов котлон и др. Трескава работа кипи и при тружениците от конструктивния отдел, и при работниците от технологичния отдел — навсякъде в базата.

Георги АНТОНОВ

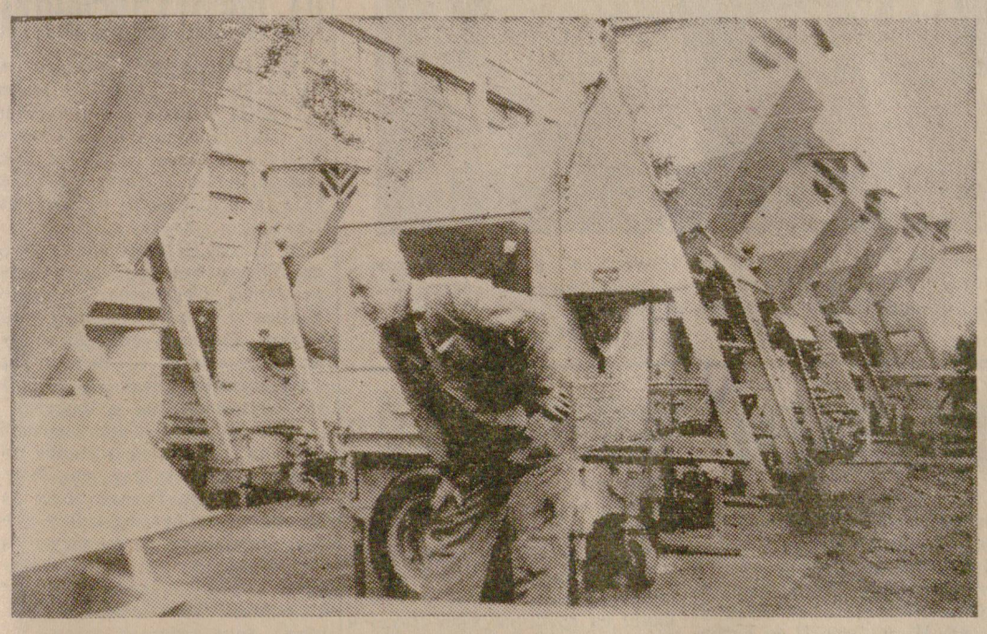

Доволен е Константин Павлов, бригадир на шлосерско-монтажна бригада при Машиностроителния завод — Павликени, изработваща нови видове бетоносмесители.

Снимка: Георги Томов

Събрание на архитектите

Вчера в Профсъюзния дом на културата се състоя годишно-отчетното събрание на Великотърновското дружество на Съюза на архитектите.

Доклад за дейността на дружеството изнесе неговият досегашен председател арх. Иван Петков. Той проследи творческите усилия на нашите архитекти на фона на все по-нарастващите изисквания за красота и удобство, за културния и художествен облик на нашите населени места.

Споделени бяха ценни мисли за бъдещата работа.

Избрано бе ново ръководство и делегати за Втория конгрес на архитектите, който ще се състои през май т. г.

СВЕРКА С ИЗИСКВАНИЯТА НА НАУКАТА

Завчера група специалисти обходиха по-голяма част от блоковете на ТКЗС — Ресен, определени за сеитбата на царевица. Това вече се утвърждава като хубава традиция в работата на стопанството.

Какви са някои от впечатленията и препоръките на групата по проверката, на научния работник Никола Петков, по-специално по подготовката на почвата, по готовността на стопанството за изпълнението на тази голяма и отговорна задача. Не може да не се признае, че качеството на обработката на почвата на всички блокове е добро. На някои от тях достига до градинска обработка. Най-добра е в производствените участъци на Дичин и Никюп, а отлично подготвени площи, където борбата определено може да се води за 1000—1200 кг добив от декар има в комплексната бригада на Евтим Кунчев в Никюп, в бригадата на Цанко Антонов — Водолей и други.

Най-ценното в работата на проверяващата група специалисти бе, че бяха доточнени сортът, гъстотата на посева, някои от следващите обработки, подхранването, растително-защитните мероприятия и други.

Направи впечатление, че в Ресен не е извършена проверка за наличието на опасния вредител по царевицата, теления червей. Впечатленията от досегашните наблюдения са, че това мероприятие се подценява и от другите стопанства в окръга, а то може да струва много скъпо на производителите на царевица. Загубите от нападението може да достигнат до 80 и дори 100 на сто. Тази зима беше мека. Пролетта топла и условията — много благоприятни за развитието на вредителя. Абсолютно необходимо е в Ресен и във всички стопанства да се извършат грижливи проверки за наличието на телен червей и при установяване на плътност до 5 ларви на квадратен метър да се третира почвата с 20 на сто хептахлор, дилдрин или алурин — 5 на сто. Проверките и третирането е желателно да станат седмица преди сеитбата, за да бъде ефектът по-голям.

Установено бе, че поради силното засушаване, на дълбочината на култивирането почвата почти е изсъхнала, което при по-нататъшната липса на валежи може пагубно да се отрази върху редовното изникване на посева. При това положение необходимо е да се въздържаме от много култивирания и ако те са необходими, да се извършат на дълбочина по-малка от дълбочината на сеитбата. На добре обработените площи може да не се правят поредните второ или трето култивиране, а само грапене, за да се запази наличната влага. На по-лошите площи обезателно да се направи текущо подравняване.

Особено внимание бе обърнато за гъстотата на растенията, по който въпрос в стопанството имаше известна неустановеност. Тук основен сорт ще бъде Канзас—1859, при който на поливни условия бройките в декар не бива в никакъв случай да бъдат по-малко от 5000. Стремежът е да бъде винаги в повече, но не и по-малко от определената гъстота.

Необходимият посевен материал по сортове и количества е осигурен. Налице са всички предпоставки в Ресен за постигането на обещания висок добив царевица — от 6000 дка по 900 кг и от 3000 дка по 1000 кг.

Един въпрос обаче остава черешен добре за ресенчани. Стопанството разполага само с две пневматични сеялки за точна сеитба, независимо че те са преустроени и ще работят с по 8 семепроводи вместо с шест. Ще се разчита, както досега, главно на квадратно-гнездовите сеялки. Въпреки това прореждане на ръка няма да се допусне.

Маргарита ГЕОРГИЕВА
Генчо МУСИНСКИ

ВСЯКА ОБЩИНА СЪС СВОИ ПРИНОС ЗА 25-ГОДИШНИНАТА НА СВОБОДАТА

● ДЕЛОВИТОСТТА И ТВОРЧЕСКИЯТ РАЗМАХ — ОСНОВНА ЧЕРТА В РАБОТАТА НА НАРОДНИТЕ СЪВЕТИ ● СТРОИТЕЛНАТА ПРОГРАМА СЪС СРЕДСТВАТА ОТ САМООБЛАГАНЕТО ИЗИСКВА ОПЕРАТИВНО И ГЪВКАВО РЪКОВОДСТВО ● МУДНО СЕ ИЗПЪЛНЯВАТ ЗАДАЧИТЕ ПО ПОДГОТОВКАТА ЗА НОВИЯ ТУРИСТИЧЕСКИ СЕЗОН

ВЧЕРА във Велико Търново се състоя среща на изпълкома на Окръжния народен съвет с председателите на общинските народни съвети. Обширен доклад за изпълнение на текущите задачи за първото тримесечие на 1968 година и задачите за второто тримесечие направи Мария Величкова — Манева, секретар на изпълкома на Окръжния народен съвет. Зам.-председателят на изпълкома инж. Петко Василев информира участниците в срещата за хода на съревнованието по благоустрояването и хигиенизирането на селищата, а началникът на отдел „Народна просвета" Николай Николов — с предложението за бъдещата учебна мрежа в окръга.

В доклада и станалите разисквания бе подчертано, че под ръководството на окръжната партийна организация народните съвети изпълняват успешно многостранните задачи, свързани с развитието на икономиката на окръга. Изключително отговорна дейност осъществяват те за благоустрояването, хигиенизирането и озеленяването на селищата във връзка с комунално-битовото обслужване на населението. В центъра на вниманието на сесиите все по-често се поставят основни въпроси — развитието и укрепването на общественото и личното животновъдство, услугите на населението, въпросите на комунистическото и патриотичното възпитание, перспективното развитие на градовете и селата и пр.

През първото тримесечие успешно се изпълняват задачите в областта на местната промишленост и селското стопанство. Проявяват се по-големи усилия за подобряване услугите на населението. Едновременно с това обаче бе изтъкнато, че въпреки разгърната на широк фронт работа за подготовка на мелиоративните обекти и площите за напояване, общо темпът на изпълнението на тези конкретни задачи е незадоволителен. В сравнение със същия период на миналата година в окръга е получена по-голяма продукция от животновъдството, все още планът за изкупуването не е обезпечен с договори. Изоставя договарянето за месото, млякото и яйцата. Значителна мудност се проявява в бързото довършване и подготвяне на обектите, свързани с туристическия сезон. А окръгът всяка година се посещава от голям брой туристи. Тази година през Велико Търново и останалите селища числото на чуждестранните и нашите туристи ще бъде много по-голямо. Паралелно с въпросите за настаняването и храненето на гостите много остро изникват и въпросите на хигиената в обществените заведения и чистотата на селищата. Засега чистотата в градовете и особено във Велико Търново не удовлетворява.

Тази година в окръга ще бъде осъществена голяма строителна програма със средства от самооблагането. Само лимитното строителство надхвърля 6 милиона и 800 хиляди лева. Но още през първото тримесечие са налице сериозни затруднения, които спъват нормалния ход на работата. Една малка несъгласуваност между Българската народна банка и отдела „Капитално строителство" на Окръжния народен съвет спъва и някои обекти от извънлимитното строителство. Банката изпраща разпореждане, според което се спират редица обекти. Това обаче се отнася само до обекти, за чието изпълнение са необходими дефицитни материали. А за шосирането на улиците, за направа градини и паркове, където не се използуват никакви дефицитни, а предимно местни материали, подобна забрана не бива да се отнася. Разпореждането обаче стига до народните съвети и пречи на тяхната дейност.

Вземайки отношение към повдигнатите въпроси и към проявените слабости, председателят на изпълкома на Окръжния народен съвет Димитър Тужаров посочи, че главното условие за успешното изпълнение на задачите се крие в деловитостта и творческия размах в работата на народните съвети. Общинският народен съвет и неговият председател трябва да проявяват по-голяма гъвкавост и оперативност. Те трябва да повишат взискателността си особено към ръководителите на предприятията и стопанствата, да бъдат вежливи в отношенията си към гражданите и същевременно да изискват от тях да спазват обществения порядък. Решаването на въпросите по комунално-битовото обслужване на населението, обезпечаването на редица стоки от първа необходимост в най-голяма степен зависи от народните съвети. Чрез промкомбинатите и ТПК следва да се организира все по-пълно задоволяване на нуждите от стоки за широко потребление и всякакъв вид битови услуги.

Другарят Тужаров обърна внимание на необходимостта от по-голяма задълбоченост в перспективността в работата на изпълкомите и съветите. Той напомни, че сега те трябва да насочат вниманието си към подготовката на реални обещания, свързани с образцовото изпълнение на плана за 1968 година и достойно посрещане на 25-та годишнина на социалистическата революция у нас, да се заемат с разработване на прогнози за развитието на селищата до 1975 година. Всяка община трябва да участвува във всенародното движение за 25-годишния юбилей на свободата със свой принос.

В ИМЕТО НА МИРА

● Тържествено събрание по случай Международния ден на политзатворника и концлагериста.

Всяка година 11 април — Денят на политзатворника и концлагериста — е един повод за най-страстна изява на волята на хората да пазят мира и свободата, придобити с толкова мъки и свидни жертви. Това събра снощи в Профсъюзния дом във Велико Търново на тържествено събрание бивши политзатворници, между които първият секретар на Окръжния комитет на Партията Йордан Костов, концлагеристи, бойци против фашизма, граждани — млади и стари.

Доклад изнесе Иван Златев, член на Окръжния комитет на БКП.

Участниците в събранието гласуваха телеграма до посолството на САЩ, изразявайки своето възмущение във връзка с гнусната война срещу Виетнам.

Накрая беше прожектиран филмът „На малкия остров".

Такова събрание снощи се състоя и в Горна Оряховица, а днес — в Свищов, съпроводено с полагане на венци пред паметни плочи на загинали в борбата против фашизма и капитализма.

Дневни вести

НАУЧНА КОНФЕРЕНЦИЯ по проблемите на работническото здравеопазване, организирана от Министерството на народното здраве и социалните грижи и Научно-изследователския институт по охрана на труда и професионалните заболявания, започва днес работа във Велико Търново.

КОНЦЕРТ на Московския руски ансамбъл за мимика и жест ще бъде изнесен тази вечер пред горнооряховци.

ИЗЛОЖБА във връзка с обявения от Окръжния пионерски дом конкурс за най-хубава рисунка на тема „Моят роден край в миналото и сега" се открива от днес в изложбената зала на ул. „Г. Димитров" във Велико Търново.

ОБСЪЖДАНЕ на книгата „В името на народа" от М. Грънчева се организира днес съвместно от читалище „Искра" и колектива при ДИП „Д. Георгиев" — Велико Търново.

РЕПУБЛИКАНСКИ ПЪРВЕНЕЦ сред здравните работници и носител на купата на в. „Здравен фронт" стана отборът по тенис на маса при Великотърновския хигиенно-епидемиологичен институт на състоялите се в Плевен състезания.

ТРУДОВА ГОРНА ОРЯХОВИЦА ОБЕЩАВА

Снощи партийният, стопанският, профсъюзният и комсомолският активи на работническа Горна Оряховица се събраха в салона на образцовото народно читалище „Напредък". Беше обсъдено и прието обещанието на трудещите се за предсрочно изпълнение на петгодишния народностопански план по основните показатели в чест на 25-годишния юбилей на свободата.

Обещанието обхваща всички клонове на народното стопанство, думата на всички трудови колективи. Само през 1968 година промишлеността на Горна Оряховица предвижда да даде на народното стопанство надпланова продукция за 35 милиона лева. Транспортът предвижда да изпълни петгодишния план с 42 дни предсрочно.

През 1968 година, в чест на рождения ден на свободата, горнооряховските трудови колективи предвиждат да усвоят производството на нови изделия: нафтов бойлер, нафтова отоплителна печка, нов тип електротелфери и др.

Бл. ЙОРДАНОВА

За ритмична работа

На 9 април в Държавния консервен комбинат „Република" в Свищов беше свикано съвещание с представители на държавните земеделски стопанства и трудово-кооперативните земеделски стопанства от Свищовския район — доставчици на суровина за производството на комбината.

В неговата работа участвуваха другарите Димитър Юруков — зам. министър на Министерството на леката и хранителна промишленост и генерален директор на ДСО „Булгарплод" и секретарят на Окръжния комитет на БКП Никола Кушев.

Всенародна прослава

Борбата на нашия народ против османските поробители е един от най-чистите извори на родолюбие. Тя е дала имена и примери, които са гордост за българския род. Цяло съзвездие на нашия небосклон са те.

По решение на Секретариата на ЦК на БКП, тази години на нашият народ ще има и един нов празник — „Прослава на хайдутството", който ще се състои на 9,10 и 11 август в гр. Сливен и на хайдушкото сборище „Агликина поляна" с възпроизвеждане на хайдушка вечер и богата програма от индивидуални изпълнители и групи от цялата страна.

В окръга празникът на хайдушкото народно творчество ще премине под знака на 100-годишнината от сраженията на четата на Хаджи Димитър и Стефан Караджа, станали в нашия край. Ще бъдат организирани окръжен празник във Вонеща вода, недалеч от родното село на Филип Тотю и окръжен събор в местността Канлъ дере край Вишовград през юни и юли. В тях ще участвуват предимно индивидуални изпълнители — певци и инструменталисти, разказвачи на народни приказки, легенди, предания и малки чисто фолклорни групи с репертоар на хайдушка тематика.

Сега в окръга се разгръща повсеместна работа за издирването на неизвестни народни произведения, свързани с хайдутството, подбират се изпълнители.

11 АПРИЛ — МЕЖДУНАРОДЕН ДЕН НА БИВШИТЕ ПОЛИТЗАТВОРНИЦИ И КОНЦЛАГЕРИСТИ И ПОСТРАДАЛИТЕ ОТ ФАШИЗМА

Тук се раждаше свободата

В борбата против фашизма в нашия окръг участвуваха 283 партизани, 622 ятаци, 2085 помагачи, 745 души преминаха през затворите, 555 през концлагерите, 140 бяха интернирани, 163 осъдени на смърт и 73 на доживотен затвор.

Бухенвалд, 1945 година. В Гестапо е замислено още едно варварско дело — да бъдат унищожени останалите живи концлагеристи. Съветската армия стремително напредва и палачите бързат. Но концлагеристите, научили за тия планове, под ръководството на нелегалната партийна организация на 11 април се вдигат на въстание, обезоръжават охраната. Така животът на 23 хиляди души, които е трябвало да загинат в газовите камери и ямите на смъртта, бива спасен.

Денят на въстанието в Бухенвалд бе обявен за Международен ден на бившите политзатворници и концлагеристи и пострадалите от фашизма. Всяка година прогресивното човечество отбелязва този ден, за да подчертае твърдата си воля: никога вече фашизъм, никога война.

Навън е топло. Сякаш е юли. А в музея хладината прониква през дрехите и тялото.

Сега е шумно. Стъпките постепенно затихват и до слуха ти достигат само думите на екскурзовода Георги Стойков. Около него са се натрупали група мъже и жени. Това са учители от Сливница. Били на екскурзия в Румъния. Минават през Велико Търново и се отбили тук. Всичко е така интересно, ново. Те разбират — намират се в място-светиня. Затова влизат в залите, стараейки се да не вдигат шум, споделят впечатленията си шепнешком.

Отиват си. Отново е тихо. Отникъде признак на живот. Става ти малко страшно в тази самота, неудобно. Затова пък оставаш сам със стотиците вещи, писма. И се връщаш няколко десетилетия назад. Чуваш тропота на налъмите по вратите, протеста на хората, чиято вяра не може да се заключи. Виждаш бледи, изпити лица. Но очите! Погледът е пълен с вяра в близката победа, в пролетта, която ще настъпи над цялата земя.

Ето това е макетът на знамето. На червен плат е написано: „Да живее съветска България", „Да живее БКП, КСМ". Него затворници са искали да издигнат в залата на съда. Желаели са да покажат на врага, че нищо, дори и смъртта, не е в състояние да сломи вярата им. Измъчени от побоища, от глад, натъпкани по 30—40 души в килия, те пак се чувствуват горди, щастливи, силни. Колко непрекложима е била тяхната надежда. Знамето те не са получили навреме отвън. Но пак не са склонили глава, намерили са изход. Виждам ги как крачат един до друг — стройно, с изправени тела. Веригите натежават, но стъпките са твърди. Така влизат в съда. На ревера на дрехата черве на ленточка. Тя ли ражда усмивката, вярата? А до тях със злите лица, с кръвясали очи — полицаи. Те имат оръжие. Но кой е по-силният сега!

От стените ни гледат усмихнати очите на Николай Петров Енев и Ахмед Татаров. Искам да открия в тях мъката, уплахата пред бесилото. А лицата им се смеят. Такива ли са били те пред смъртта?

„Майко и татко, пише Николай. Вярно е, че мъката е голяма, загубата е неизмерима (загинала е Соня). Но помъчете се да надвиете мъката и да доживеете завършека на тази борба. Тогава, майко, ще чуете и ще видите защо ние се борим и защо умираме.

Бъдете горди, скъпи родители, че ние отхранихте синове и дъщеря, които дадоха живота си за общото добруване на човечеството, за справедливостта".

„Мила сестро Елмазо, в съдбях спокоен и присъдата изслушах с усмивка, понеже не съм очаквал и не съм искал милост от тях.

Ех, сладка е смъртта вънка, на барикадите, но все пак и на бесилото да увисна, нали не се предадох. Нали ме хванаха с пушка в ръка. Ще умра с усмивка. . ." — това е последното писмо на Ахмед Татаров.

Така загиваха героите. Те виждаха близката победа, чуваха нейния шеметен марш.

Колко хора са преминали през килиите на затвора. Живели са в много тежки условия. „Храната е същинска помия", „тормозът и побоищата са обикновено нещо" — пише във в. „Ехо" затворник. Но вярата никога не ги е изоставяла. Тук те са се калявали, възмъжавали, набирали са знания и опит. Сред студените, мрачни стени се ковяха съдбините на Отечеството, свободата.

Затова и толкова искрени са чувствата на посетителите, изразени в тетрадката при музея. Това са редове на благодарността към хилядите знайни и незнайни синове и дъщери на родината.

Излизаш навън и слънцето отново те погалва. А от входа идва нова група. Други хора ще почувствуват обаянието на борбата за свобода, ще се гордеят, че са българи.

П. КАИШАНОВ

Клетвата

Кълнем се да се борим, щото никога да не се възкресят лагерите на смъртта и да се предотврати употребата на средства за масово унищожение на хората!

Кълнем се, че с всички сили ще се противопоставим на бившите палачи и техните фюрери да получат оръжие и отново да нападат народите, отново да поробват!

Кълнем се да останем верни на единството, родено в мъките и съпротивата против фашизма, да се посветим на възвишената цел за разбирателство между народите, да се борим за сигурност, независимост, мир и свобода!

Из клетвата на оцелелите концлагеристи от Бухенвалд, произнесена на 11 април 1954 година на плаца на бившия концлагер Бухенвалд.

Подвигът на двама моряци

На рейд в Свищовското пристанище се намираха 9 секции, които чакаха да бъдат разтоварени от суперфосфат, необходим за селското стопанство. Влекачът беше на път извън водите на пристанището. А на кея стоеше празно място. Секциите на параходство ЮРБ стояха неразтоварени. През това време се настояваше за експедирането на суперфосфата. Получи се и информация, че към пристанището са отправени специални вагони за него. Ръководството на пристанището беше разтревожено — трябва да се намери изход от това положение. Началникът на пристанището извика бреговите моряци Иван Каралашев и Христо Манев и им обясни създалата се обстановка в пристанището от липсата на влекач.

Двамата моряка, без да се колебаят, решиха да спуснат една секция със суперфосфат.

— Маневрата ще бъде трудна — заръчва началникът на пристанището.

Моряците се отправиха към целта. Студеният вятър бруленше мургавите им лица. Той духаше срещу течението. Моряците се прехвърлиха с лодка от брега на определената секция 71 323. Цели три часа се бориха с вълните, с вятъра и плавателния съд. На помощ им се притекоха старшината на шлеп 910065 Нено Петров и морякът на секция 910009 Стефан Ангелов. Победата бе извоювана. За няколко часа се натовариха 39 вагона със суперфосфат с общо 720 тона, които отпътуваха още през нощта по тяхното предназначение из Родината.

А. ПАТЛОВ

Ковачница на нови хора

В ДВИЖЕНИЕТО ЗА КОМУНИСТИЧЕСКИ ТРУД В ЕЛЕНА УЧАСТВУВАТ 1600 РАБОТНИЦИ И СЛУЖИТЕЛИ

Градският комитет на БКП в Елена полага системни грижи за правилното насочване и развитие на движението за комунистически труд. То се разраства и обхвана 1600 работници и служители. Сега над 50 на сто от работниците и служителите в промишлеността, 40 на сто от работниците в транспорта и търговията, 15 на сто от селските стопани участвуват в него. Успоредно с това Градският комитет обръща сериозно внимание на подобряване съдържанието на работата в звената и бригадите. В тази насока през последните две-три години бяха организирани редица инициативи. Чрез отделите на комитета са извършени периодически проверки и бе оказана помощ на организациите и бригадите. В един от дните на партийния секретар бе обсъден въпросът за партийното ръководство на движението за комунистически труд. При разглеждане работата на Комсомола, Профсъюзите на стопанските ръководства както в Градския комитет, така и в Първичните партийни организации се оценява работата им по движението за комунистически труд. При обучение на партийния и младежки актив, заедно със стопанските ръководители и ръководителите на профкомитетите през това тримесечие бе изслушана и беседа за движението, споделени се положителният опит.

Изхождайки от необходимостта за по-нататъшен тласък в работата по укрепване на движението за комунистически труд, Градският комитет на Партията проведе през четвъртото тримесечие на м. г. пленум. Неговата подготовка бе съпроводена от няколко месечна предварителна работа, която активизира първичните организации, Комсомола и профорганизациите и най-вече участниците в движението за комунистически труд.

Комитетът постоянно изисква от административните и стопанските ръководства да създадат необходимите условия и предпоставки, за да се развива и обогатява движението за комунистически труд, активно да се включват специалистите, административните и стопанските ръководители, на дело да изпълняват задължението си като политически ръководители на колективите. В тази насока са и решенията на пленума на Градския комитет. В тях се предвижда през второто полугодие на тази година да се организира общински събор на участниците в движението, посветен на 25-годишнината от социалистическата революция в България и окръжния събор.

По време на подготовката за събора колективите приемат най-разнообразни инициативи. Културните институти и учебните заведения поемат шефство над колективи, борещи се и завоювали званието.

Своя голям дял в развитието на движението дават Градският комитет на ДКМС и профсъюзният дом. През м. г. на свой пленум Градският комитет на Комсомола обсъди работата на комсомолските дружества в това отношение. Разнообразни инициативи провежда и профсъюзният дом — среща с приятелите на бригадите, със стопанските ръководители и профпредседателите, беседи в колективите. Бе организиран университет по движението, в който се обучаваха профсъюзни, стопански и комсомолски ръководители.

През миналата година се състоя среща на участниците в движението на мястото, където през 1923 г. се е учредила ремсовата организация в града и района.

Добри традиции са създадени и в редица колективи. Всяка година партийното, комсомолското, профсъюзното и стопанското ръководства в Промкомбината организират празник на участниците в движението. На него се отчитат резултатите, награждават се най-добрите. Подобни прояви има и в ДАП, филиала на ДИП „Деню Георгиев", ДЗС.

Разнообразните възпитателни мероприятия повишават самочувствието и активността на трудовите колективи. Те водят по-решителна борба за уплътняване на работното време и капацитетните възможности на машините, за икономии на материали, намаляване себестойността на продукцията и повишаване рентабилността на производството. По-висока производителност на труда постигнаха бригадите за комунистически труд в стругарския цех на ДАП, в ДИП „Училищни пособия", в животновъдната ферма на Централния стопански двор на ДЗС, в жакардовия цех на Промкомбината. Бригадите във филиала на „ДИП „Д. Георгиев" са направили икономия от 2000 м плат при разкройването, 33 рационализатори, участници в движението, през 1967 г. направиха 68 рационализаторски предложения с годишен икономически ефект 35 000 лв.

Особено внимание отделяме и на личния пример на комунистите, на тяхното активно участие в движението. Около 70 на сто от комунистите в материалното производство са членове на бригади, борещи се за званието. От 75 бригади, 39 се ръководят от комунисти. За пример в градската организация са Минко Живдеров, Иван Журков, Йордан Кънчев, Димитрина Йорданова, Стефан Долапчиев.

Но все още има колективи, които няколко години се борят за званието, а не са постигнали необходимите резултати. В работата на отделни партийни, профсъюзни, комсомолски и стопански ръководства съществуват слабости, не се работи с нови хора.

Градският комитет на Партията съзнава това. Особено внимание сега отделяме за подобряване работата с приятелите на бригадите и помощта на културните институти и учреждения за разширяване движението в селското стопанство. Няма съмнение, че успехите ни в това отношение ще бъдат по-добри.

Златн ШАЛАВЕРОВ
секретар на Градския комитет на БКП

Преподавателят инж. Бончо Василев от електротехникума „М. Ломоносов" в Горна Оряховица обяснява как се извършва механичен и електрически монтаж на радиоприемник „Акорд 101". Четвъртокурсниците, изучаващи радиотехника, слушат с голямо внимание.

Сн.: Н. КАЧАКОВ

Вечер на трудовата слава

В с. Дъскот беше организирана вечер на трудовата слава на жената. Вечерта започна с кратък доклад за ролята и мястото на жената в нашето стопанство от другарката Кина Костова. Почти няма отрасъл в стопанството, в който жените да не преобладават. Дори и в доскоро смятаната мъжка професия на механизатора жените се включват най-активно.

За тях вечерта самодейните състави от двете села на общината изнесоха свои програми.

Бяха приети и обещания в чест на славната 25-годишнина от Девети септември.

С протестни телеграми жените изразиха своето възмущение от варварската война, която САЩ водят във Виетнам и против израелската окупация на арабските земи.

На следващата вечер в с. Пасалевец се проведе фестивал на селата от общината. Дъскотчани се представиха с вокална група и танцов състав, а паскалевчани с две вокални групи.

Мл. ПАТРИКОВ

ПО СЛЕДИТЕ НА ПРЕСТЪПЛЕНИЯТА

ОТКРАДНАТАТА товарна кола на ДЗС — Елена с номер ВТ 22-32 е намерена и предадена на стопанството, а Стефан Христов Стоянов от Долна Оряховица, който е извършил кражбата, е задържан от органите на Народната милиция.

В НЕДЕЛЯ през нощта Атанас Лалев Атанасов, 20-годишен от Горна Оряховица и Христо Петров Ґюнев, 18-годишен от Велико Търново откраднали от ул. „Славянска" — Велико Търново мотопед „Балкан", на който собственикът не е известен.

Към 3 часа патрулиращата кола на Народната милиция ги среща на магистралата при Мотела във Велико Търново и им дава знак да спрат. Крадците спират мотопеда и започват да бягат. Единият бива заловен веднага, а другият след около час е намерен със служебно куче, укрил се у приятели.

НА 4 АПРИЛ сутринта намерили 51-годишния Стоян Николов Иванов от с. Сушица обесен. От извършения външен оглед и направената аутопсия се установи, че няма насилствена смърт. Човекът се е обесил сам от отчаяние поради това, че въпреки да е имал къща, е купил втора под страха от обмяна на парите. Скоро се убедил, че слуховете за обмяна не са верни, а новата къща има влага и не е удобна за живеене. Така е изяснен случаят от участък МВР — Горна Оряховица.

В СЕЛО ИВАНЧА на 4 април по обед възникнал пожар в зимника на Борис Иванов Сомов. Внукът на стопанина Красимир Петров Кръстев — 7-годишен с други две деца палили огън и предизвикали пожара по невнимание. Изгорял е покривът на плевника на зимника и 500 кг неронена царевица.

СЪЩИЯ ДЕН, пак по обед в с. Чапаево възникнал пожар в дома на Дамян Георгиев Дамянов. Собственикът сам оставил неизгасен огън близо до купчина дърва, намиращи се до обора и заминал на работа. Скоро пламнали оборът, плевникът, навесът и къщата. На помощ се притекли съседи, бойци от под. 80680 и Районната противопожарна охрана в Горна Оряховица.

ВТОРАТА БЪЛГАРСКА ДЪРЖАВА (XII—XIV в.)

ДИНАСТИЯТА НА ШИШМАНОВЦИ

МИХАИЛ ШИШМАН (1323—1330) — единственият български цар, който загинал на бойното поле. Цялото му управление преминало в непрестанни войни. В началото на управлението му отношенията на България с Византия били враждебни, но скоро се подобрили и двете страни сключили съюз в 1324 г., закрепен с брака на Михаил Шишман със сестрата на бъдещия византийски император Андроник III. Тези близки отношения с Византия се диктували от засилването на Сърбия. Михаил пратил на заточение първата си жена и си на й (жена му Ана-Неда е дъщеря на сръбския крал), което означавало неофициално обявяване на война на Сърбия. Но България и Византия трябвало временно да отложат войната със Сърбия, защото във Византия се разгоряла в продължение на няколко години отново междуособната борба за престола между дядото и внук Андроник II и Андроник III. Въпреки и заради съюза си с Византия Михаил се намесвал в междуособицата на страната ту на единия, ту на страната на другия претендент и дори имал тайната цел да влезе в Константинопол със своите войски. Едва в 1330 г. походът срещу Сърбия могъл да се осъществи. Андроник III настъпил от юг през Македония, а Михаил с 15 хилядна войска (от които 3 хиляди наемници) се насочил на запад към сръбско-българската граница. Докато византийската войска все още била в марш през Македония, българската и сръбската войска се срещнали при Велбъжд (Кюстендил). Между българи и сърби било сключено временно примирие. Но през нощта на 28 юли 1330 г. сърбите го нарушили и, прониквайки тайно в българския лагер, се нахвърлили върху спящите български войници. В завързалото се сражение българите били разбити и сам цар Михаил Шишман паднал убит.

Вместо да изпълни съюзническите си задължения и да се притече на помощ, император Андроник III, научавайки за поражението на българите, върнал войските си от Македония и използувайки военното бедствие, което сполетяло българската войска при Велдбъжд, присъединил към Византия областта между Ямбол и Черно море, заедно с черноморските пристанища. Сърбите не навлезли след Велбъжд в българските земи, а осъществили пълно сръбско влияние в България, като задължили българските боляри да признаят сина на Михаил Шишман от първата му жена — сръбкинята Ана-Неда за български цар.

ИВАН СТЕФАН (1330—1331) — протеже на сръбската политика, не оставил нищо в историята след себе си. Недоволните от сръбския поставеник великотърновски боляри, начело с протовестиария Раксин и логотета Филип организирали и провели успешен дворцов заговор. Иван Стефан и майка му Ана-Неда били изгонени от България, а за български цар бил избран видният болярски деспот Иван Александър, владетел на земите около Ловеч, племеник на злополучно завършилия живота си Михаил Шишман.

ИВАН АЛЕКСАНДЪР (1331—1371) — владетелят, който най-продължително време (40 години) ръководел съдбините на България. Началото на управлението му е успешно: от страна на Сърбия не последвала реакция по повод изгонването на Иван Стефан (в Сърбия почти едновременно също бил извършен дворцов преврат — Стефан Душан свалил и заел престола на баща си), бил сключен мир, който бил спазван и при Иван Шишман. Приятелските отношения между България и Сърбия били затвърдени чрез брак на Стефан Душан за Елена, сестрата на Иван Александър. Българският цар решил да си възвърне земите, които Византия отнела на България след битката при Велбъжд. При крепостта Росокастро (1332 г.) ромеите били разбити и сключеният мир узаконил възвръщането на въпросните територии. След едно десетилетие, без да нарушава официално мира, Иван Александър успял да придобие други малки териториални придобивки за България за сметка на Византия, която била обхваната от продължителна гражданска война и междуособици за престола. Иван Александър се намесвал в спора на Йоан Палеолог и Йоан Кантакузин (1341—1347 г.) и постигнал последното територално разширение на България до завладяването ѝ от турците. След двадесет години (1364 г.) България и Византия провели последната война помежду си, като в нея се намесили последователно Унгария (която успяла временно да овладее Видинското царство на Иван Срацимир), а и далечна Савоя, чийто граф Амадей Савойски в 1366 г. начело на голяма флота овладял почти всички черноморски български пристанища, които предал във владение на съюзницата си Византия.

В последните години от управлението на Иван Александър заради посочената му вече недалновидна политика турците превземали и тракийските, и родопските крепости. Иван Александър използувал турците във войните си с Византия, сключил съюз с тях, но не предприел нищо срещу наглите им завоевания в южните територии на България. Трябва с право да се отхвърли известното увлечение у нашия народ да вижда в лицето на Иван Александър един мъдър и едва ли не велик български владетел. Фактически Иван Александър подготвил трагизма на своя син Иван Шишман и на България — след смъртта му в 1371 г. било вече късно да се спрат османлиите в унищожаването на държавата на Асен I, Калоян, Иван Асен II и Тодор-Светослав.

ИВАН ШИШМАН (1371—1393) — последният български цар. Времето на управлението му е и време на загиването на България. Турците не могли да бъдат омилостивени нито от признанието му за техен васал и пращането на сестра му Мара в харема на султана им, нито от отстъпките му и готовността на всякакви компромиси. След Плочник (1387 г.) турските орди предприемат опустошителен поход в Северна България, за да отмъстят за поражението си, претърпяно от сърбо-хърватската войска. След Косово поле (1389 г.) никакви заклинания на Иван Шишман, че не е нарушавал васалитета си спрямо тях, не могат да ги спрат в гибелния им план да сложат кръст на българската държава. В 1393 г. гордата столица на България Велико Търново е превзета и превърната от турците в руини, а Иван Шишман е пленен при Никопол и вероятно умрял в турски плен. В 1396 г. било завладяно и другото българско царство — Видинското на Иван Срацимир.

Прекрасните народни песни са възпели героичната съпротива на народа ни срещу турското завоевание. Най-голяма възхвала в тях е отредена на юначния български цар Иван Шишман, който се сражава и побеждава турците и накрая загива в неравна бран с тях. Но за съжаление историческата правда е друга и тя не бива да се премълчава. Иван Шишман не е вдигнал меч в защита на отстояващия свободата си героичен народ, не взема участие в коалициите на сръбския княз Лазар и босненския крал Твърдко. Когато турците навлизат в България, той пада в каката на турските паши, за да запази живота и васалитета си, крие се зад дебелите крепостни стени на Никополдори и тогава, когато жителите на столицата му Велико Търново, начело с патриарх Евтимий, три месеца я отстояват и гинат геройски от турския ятаган. Едно оправдание, че положението е било безизходно, не би оправдало Иван Шишман, защото например един Калоян не би се укривал зад дебели крепостни стени. В онези последни трагични и героични мигове в съществуването на Втората българска държава Иван Шишман би трябвало като цар, държавник и мъж да бъде поне мъничко подобен на този Иван Шишман, който е останал в народните песни, предания и легенди. В народното творчество народът е видял у Иван Шишман това, което той в най-малка степен не заслужавал като историческа личност. За народа Иван Шишман е останал олицетворение на независимата му държава, копнеж и знаме във вековните му борби срещу завоевателя и поробителя.

Христо КОЛАРОВ
асистент във ВПИ „Бр. Кирил и Методий" — Велико Търново

ДИП „В. Мавриков" — Велико Търново е едно от първите предприятия от текстилната промишленост в страната, в което се извършиха комплексни изследвания. Обработените материали са получени и до края на април следва да бъде завършен критичният анализ.

НА СНИМКАТА: Членът на бюрото за НОТ при предприятието Йосиф Досев, среден текстилен техник и нормировчик, работи над табулограмите.

Сн.: М. МАНОЛОВ

НОВОТО В СЪРЕВНОВАНИЕТО

● 1425 УЧАСТНИКА В СОЦИАЛИСТИЧЕСКОТО СЪРЕВНОВАНИЕ

● ВСИЧКИ МАЙСТОРИ УЧАСТВУВАТ В СЪРЕВНОВАНИЕТО

В съревнованието в чест на четвъртвековния юбилей на Девети септември колективът на ДИП „В. Мавриков" — Велико Търново въз прие нови форми и методи за водене и отчитане на трудовата надпревара. Начело на комисията, която ръководи и отчита съревнованието, застана един от най-изтъкнатите специалисти на предприятието Янко Раднев.

По нейно предложение за първи път се организира съревнование сред машинните майстори под девиза „За най-добър майстор". В него участвуват предачки, тъкачки, дублирки и др., които работят на машини. „Най-добър в професията" ще бъде онази работничка-майсторка, която през годината по натрупващите показатели постигне най-високи успехи. Тъй като досега по-младите и по-неопитните работници и работнички не можеха да станат ударници, защото трудно достигаха постиженията на най-добрите, тази несъобразност в съревнованието сега е премахната. С новите форми и методи вече се дава възможност и на по-младите да бъдат първенци из своята среда. Прието е да се излъчват първенци и сред утвърдилите се многомашинници, качественици, и високопроизводителни работнички.

Предвидени са парични награди за първенците от смени, секции, бригади и цехове. Освен това подходящи награди са предвидени и за завоювалите най-високи успехи в борбата за спечелване на Паспорта на победата и златната значка по случай 25-годишнината на социалистическата революция в България.

В благородната трудова надпревара за повече и по-качествена продукция участвуват 1425 души, които са дали 1215 лични обещания, 132 колективни, сключили са 323 двустранни договора.

Предвидено е през годината да се реализират над 140 000 лв. икономии от внедряването на 26 организационно-технически мероприятия, които са изработени на базата на повече от 190 работнически предложения. Освен преките производственици в трудовата надпревара в чест на четвъртвековния юбилей участвуват и майсторите от всички смени и секции С една дума — няма текстилец, който да не вземе участие в борбата за повече и по-качествене на продукция. В центъра на съревнованието са и участниците в движението за комунистически труд.

В съревнованието под девиза „Майсторът — организатор на производството и възпитател на колектива" участвуват всички секционни майстори.

Новостите в съревнованието сред текстилците ще донесат нови и по-хубави трудови дела на мавриковци.

Д. ХРИСТОВ

ТРИБУНА НА ЧЕЛНИЯ ОПИТ

ПЪРВИТЕ БРОЙЛЕРИ

Въпросът за производството на повече месо стои като задача номер едно пред стопанското ръководство и специалистите в ТКЗС — Ресен. С наличните животни и помещения обаче стопанството трудно би отговорило на по-високите изисквания за производство на месо. В същото време някои животновъдни постройки, бивши птичарници, в това число и един Н-образен птичарник за 5000 кокошки, стояха празни или се използуваха за непроизводителни цели. Затова ръководството на стопанството миналата година заложи в своя финансово-производствен план да преустрои птичарника в механизиран пилчарник за отглеждане на пилета-бройлери.

Проектите за преустройството и съоръженията за оборудване бяха изработени в Комбината на ЦКС. Те се изразяват в следното: посредством двойни топлоизолационни стени и тавани, водна отоплителна инсталация, осветлителна и вентилационна система да се осигурява оптимален микроклимат за развитие и растеж на пилетата. Процесите на хранене и поене са механизирани. Монтирани са инсталации тип „ФУНКЕ" — датско производство. За несменяема постеля се използува слама на дебелина 20—30 см. Към края на 1967 г. птичарникът бе завършен и след няколкодневно изпробване първите пилета бяха заложени на 31 декември 1967 г. Те са кръстоски с породите „Бял плимутрок" по „Корниш" — породи за месо, при които хетерозисният ефект силно се проявява. Избрани бяха здрави и жизнени пилета.

Първите 10 дни пилетата бяха настанени върху половината от площта на помещенията и се хранеха и пояха на картони и с поилки като обикновените пилета. След десетдневна възраст им бе предоставено на воля в обикновени хранилки чист речен пясък за подобряване на храносмилането. Пуснати бяха в действие хранителната и поилната инсталации. За хранене използувахме до 5-та седмица стартерна смеска 04, а след петседмична възраст — финишерна 05. През целия първи период хранехме с брашнеста стартерна смеска, тъй като заводите не можаха да осигурят гранулирана. През финишерния период използувахме до 80 процента гранулирана финишерна смеска.

Температурният режим за първите дни бе 33-35 градуса, а следтова всяка седмица температурата се понижаваше с 2 градуса С, като до края се поддържаше температура 22-23 градуса С. Всичко това ставаше автоматично, по средством отоплителната и вентилационната система. В началото включихме да работят само 1/4 от вентилаторите, по-късно — 1/3, а към края на угоителния период всички вентилатори работеха непрекъснато.

За здравеопазването на пилетата бе приложена система от ветеринарно-профилактични мероприятия. Извършена бе прецизна дезинфекция на помещенията, а пилетата още от първите дни бяха захранени с фуразалидон — 3—4 г на 10 кг храна. Взетите профилактични мерки и осигурените оптимални условия на гледане и хранене дадоха възможност пилетата да се развият нормално и при смъртност 2.1 процента да достигнат за 60 дни живо тегло 1.500 килограма.

Първите дни имаше известно изоставане в тегловното развитие на пилетата, сравнено с научните нормативи. Но към 5, 6 и 7 седмици живото им тегло чувствително надминаваше тези нормативи. Обяснение на тази аномалия в развитието на пилетата виждаме в нередовното снабдяване с подходящи смески — първите дни се наложи да ползуваме известни количества и финишерни смески. По отношение на снабдяването със смески ОКС ни оказа чувствителна помощ, но все още въпросът със смеските за нас е един от най-трудните проблеми.

Икономическите резултати от тази първа партида пилета са задоволителни. Един килограм живо тегло птиче месо е получен от 2.760 кг концентриран фураж. Себестойността за 1 кг е 0.89 лева. Всяко пиле носи чист доход 0.30 лева. В така преустроения птичарник плануваме да отгледаме около 75 000 пилета и да произведем 100 т птиче месо. За две години ще възстановим средства та, вложени в преустройството.

Птичарникът отново е зареден и пилетата се развиват добре. Смятаме, че постигнатите показатели по отношение на растежа на пилетата и разхода на концентрирания фураж в следващите партиди не само ще се утвърдят, но и чувствително подобрят. Това несъмнено ще допринесе за повишаване ефективността на животновъдството.

Атанас АТАНАСОВ

главен зоотехник при ТКЗС — Ресен

ПРОЛЕТНО ОЖИВЛЕНИЕ

Хората от моето село не се спират — те отдавна са там, на полето. Оживлението от зеленчуковите градини вече се пренесе по угарите и сред пшеницата. В тия пролетни дни неспокойни са и специалистите, командирите на голямата селскостопанска армия, заела широк фронт в полето.

. . . Ето ги вече топлите, пролетни дни. Черноземът вдига пара и дъха на топъл разчупен хляб. Той поема отново в своите пазви плодните семена на захарното цвекло, на слънчогледа и фасула, златните семена на царевицата, с която са засети повече от 1000 декара.

Битката за висок урожай е отново в разгара си в Горна Липница.

П. Генков

ЕФИКАСНА БОРБА С ПЛЕВЕЛИТЕ

Пред новоизградената бригада за комплексна механизация във Върбица, чието ръководство пое изтъкнатият механизатор Иван Дончев, са поставени тази година големи и отговорни задачи. Преди всичко чувствително да се увеличат добивите от основните зърнено-хлебни, фуражни и технически култури. Предвижда се например да се получат над 365 кг пшеница среден добив от цялата площ 4400 дка, по 765 кг царевица — от 2400 дка, по 215 кг слънчоглед от 534 дка и прочие

За реализирането на тези добиви се вземат мерки. И на първо място — качествена обработка на почвата, правилно и обилно торене и поливане, ефикасна борба с плевелите. Последната задача е възложена на механизаторите Никола Станчев, Дончо Венков, Димитър Янков и В. Христов. Те напръскаха с хербициди цялата площ, засята със слънчоглед, приключват пръскането на пшеницата на площ 4400 декара. Предвижда се да се третира с хербициди и цялата площ, която ще се засее с царевица.

Няма съмнение, че качественото напръскване с хербициди ще сведе до минимум прилагането на ръчен труд, ще увеличи производителността на труда и ще допринесе за поевтиняване на продукцията.

Д. Габровски

ЛЕСОПАРКЪТ — В ОБРАЗЦОВ ВИД

Горските насаждения са на особена почит в Горна Оряховица. Преди десет години беше посадено първото дръвче на място то, определено за лесопарк. А сега върху площ от 900 дка зеленят стройни борчета, липи, кестени и други декоративни видове.

В чест на 25-годишнината на свободата работниците от Горското стопанство и трудещите се от града решиха до 1970 г. да оформят напълно всички площи на парка и да ги поддържат в образцов вид.

През седмицата на гората бяха предприети редица полезни инициативи. Всеки ден излизаха на работа по различните обекти средно по 5 бригади, а в неделен ден към местността Камъка, х. „Божур" и в землището край гарата работиха около 2000 работници и служители. На ред с другата работа те окопаха и над 30 000 фиданки.

М. Шалаверова

БИЛКИТЕ — ЦЕННА ЕКСПОРТНА СТОКА

В началото на 1967 година бе обявено съревнование по билкосъбиране между билкодеятелите при окръжните кооперативни съюзи от Габровски и Великотърновски окръзи.

Постигнаха се забележителни успехи. В Габровски окръг се събраха около 500 000 килограма, а във Великотърновски — над 600 000 килограма билки. Тези цифри показват, че и в двата окръга са събрани през 1967 година двойно повече от предната година и двадесет пъти повече от събираните тук билки само преди 10 години.

Добрият успех се дължи преди всичко на трудолюбието на билкозаготвителите и складовите работници от двата съюза. Много билкозаготвители и от двата окръга се отличиха, като със своята организация и трудолюбие дадоха на републиката общо над 1 000 000 килограма ценна експортна стока. Анка Митева от Велико Търново, Тодор Иванов от Свищов, Генчо Стоянов от с. Буйновци се отличават с трудолюбието си, а Петър Николов от Елена е обявен за най-добър билкодеятел.

На съвместна конференция между двата окръга съревнованието беше подновено и за 1968 година.

Петър Митев

ОЧАКВА СЕ ТУРИСТИЧЕСКИЯТ СЕЗОН ЗАПОЧНА — ГОТОВИ ЛИ СМЕ?

ОЧАКВА СЕ през тази година Велико Търново да бъде посетен от около 600 000 туристи, от които над 100 000 чужденци. Градът ще бъде посетен и от делегатите на Деветия световен младежки фестивал. Окръжният и градският народен съвет разработиха мероприятия за образцово посрещане на туристите. Някои са претворени в дело, други са в процес на изпълнение.

Леглата за чужденците са увеличени с 370, а местата в представителните заведения — с 330. През сезона ще влязат в експлоатация новият хотел „Етър", ресторант „Бръстът" (по пътя за Габрово), ресторант „Мелницата" (край Павликени), кампингът в Горна Студена, ресторантът и сладкарницата към хотел „Етър" и др. В строеж са летните градини в Балван и Джулюница.

Проверката, извършена от Инспекцията за държавен контрол установи, че в подготовката за туристическия сезон са допуснати редица слабости. Не е решен въпросът със заведенията за масова консумация, които разполагат само с 900 места, включително закусвалните. В сравнение с миналата година тези места са на малени. Закрита е лятната градина „Хисаря" — около 500 места и ресторантът „Велико Търново" с 250 места. Забавя се строителството на кампинга и битовата механа в квартал „Асенов". Поради липса на средства няма да бъде завършен кампингът в с. Железарци, на пътната магистрала София — Варна. Все още не е определено мястото за павилион-кафетерия на ДТП „Турист". Кафене „Бразилия" на същото предприятие сега се проектира и не ще бъде готово за сезона.

Бюро „Хемус" не е направило необходимото за осигуряване на легла за чужденци. До 13 март бяха подали декларации 12 собственици за 42 легла, а по план трябва да се осигурят 250. В голяма част от обектите не е започнала подготовката за сезона — почистване, ремонтиране, боядисване и пр. В ресторант „Света гора" на ГТП „Здрава храна" не е завършена работата по трансформатора, поради което не може да се ползува електрическата печка и другите кухненски съоръжения. Асансьорът за бюфета на ресторанта не работи; същата участ има и асансьорът за подаване на продуктите. Не са сложени решетките на прозорците. Не е завършена работата в кухнята и тезгяха. Механата под ресторанта не е започвана. Районът е замърсен. Салонът на ресторант „Полтава" е с опушен таван, мръсни пердета, замърсени тоалетни; клозетните казанчета не са свързани с вода и пр. В подобно състояние се намират закусвалня „Пирин", сладкарница „Малина", кафе-аперитив „Ален мак" и др. През време на проверката не беше започнала работата в кампинг „Болярски стан", кампинг „Преображенски манастир", кампинга при Мотела, в заведенията на селкоопите в Балван, Джулюница, Кесарево и други.

Не са решени редица още въпроси по откриването на павилиони за закуски и напитки, за сувенири и зеленчуци. Окръжният кооперативен съюз още не е уточнил местата по пътните магистрали и туристическите обекти, където ще изникнат павилиони. ГТП „Здрава храна" не е определило местата на консерваторите за безалкохолни напитки, не е осигурена доставката на автомат за сладолед и два автомата за кафе.

Не е решен въпросът с ледопроизводството. Направено е преустройство на ледоработилницата на „Здрава храна", но тя не е осигурена с достатъчно вода, поради което производството на лед ще бъде малко.

Проверката от Хигиенно-епидемиологичния институт установи, че състоянието на хранителните обекти, мотели, кампинги и др. във връзка с готовността им за туристическия сезон е незадоволително. Изключение правят мотелът и хотел-ресторант „Янтра". Не са хигиенизирани дворовете и не е уредено сметосъбирането в редица обекти — павилионът в Ново село, ресторантите в Балван, Кесарево и др. Редица обекти не са осигурени с течаща вода. Пивилионът в Ново село ползува крайно замърсен водоизточник. Поради много лошото му санитарно състояние той бе закрит от органите на ХЕИ.

Не са измазани стените и дървените части на голямата част от обектите на „Здрава храна", на тези в Балван, Добри дял, Джулюница, Кесарево, Овча могила, Килифарево и др. Замърсени са кухненските помещения в ресторанта в Джулюница, бирхалето в Кесарево и др. Особено неподходяща и неотговаряща на категорията на заведението е кухнята на ресторант „Балкан" — на ГТП „Турист". Не отговаря на категорията си и сладкарницата на предприятието.

Състоянието по магистралните пътища в окръга е задоволително. На редица места, обаче, пътят е разбит. В лошо състояние е пътят над р. Янтра, в Шереметя. На отделни места има пропадания и по магистралата за Русе. В лошо състояние се намират голяма част от главните улици във Велико Търново. Много е разбит пътят по ул. „Н. Габровски", пред ДИП „В. Левски", около парк „Толбухин" и др.

По пътните магистрали, улиците и тротоарите не се поддържа необходимата чистота. В Балван, Джулюница, Кесарево, Самоводене, Полски Тръмбеш и други уличните платна са кални, по краищата и на тротоарите са разхвърляни камъни, пясък, дървета, железни конструкции и др. Много са сградите във Велико Търново, чиито улици са повредени; на редица места тротоарите по главните улици са разбити, много са замърсените и неизмазаните фасади. Главните улици са кални. Обществените клозети в града не се поддържат в добър вид. Не е решен докрай въпросът с местата за паркиране на колите. Определените за целта места са недостатъчни. Някои от тях не са подравнени, асфалтирани и разчертани. Държавното автомобилно предприятие не е направило необходимото за мнението на градските автобуси. Повечето от тях се движат из града прашни и кални — както отвън, така и отвътре.

Инспекцията за държавен контрол разгледа материалите от проверката и взе решение, с което задължава Градския народен съвет и Окръжния кооперативен съюз да вземат мерки за отстраняване на слабостите по подготовката за туристическия сезон.

Стефан ДЕЕВСКИ

от Инспекцията за държавен контрол

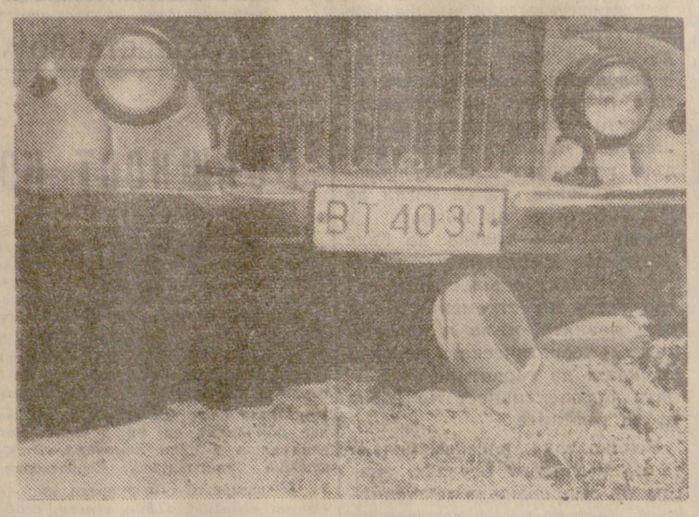

Под камиона е мотопедът, станал на части.

Когато се подценяват правилата

Събота е. Часовниковата стрелка показва 14.15 часа. Движението на превозните средства по магистралата София — Варна край Велико Търново внезапно е прекратено. Бързо слизат шофьори от колите си, бягат пътници и всички с учудени лица се устремяват към разклона на пътя за ВПИ „Братя Кирил и Методий". Още не пристигнали последните и един лек автомобил с тревожни сигнали полетя към Окръжната болница.

Какво е станало?

Катастрофа!. . .

Един товарен автомобил стои в лявата канавка, а един мотоциклет е под предните му колела. Трайни следи от спирачен път зад автомобила се очертават върху асфалтовата настилка.

Кой наруши спокойствието и нормалните движения по магистралата?

В 14 часа от кариерата на с. Шереметя тръгва товарен автомобил ВТ 40—31, собственост на ТКЗС — Масларево. Шофьорът Георги Петров Атанасов е натоварил камъни и пътува спокойно за Велико Търново. В момента от града по пътя от университета се движи мотоциклет марка „ЯВА". Мотоциклетистът Илия Илиев Драгански от с. Мерданя, пийнал, бърза да се прибере за селото. На второто седло пътува бащата на жена му Димитър Янакиев Кръстев от Търговище.

На разклона Драгански подцени поставения знак, не се огледа в ляво и дясно, не изчака движещия се с предимство товарен автомобил. Чу се изскърцване на насрещни спирачки. И миг след това. . . страшен удар между превозните средства.

Борбата за спасяване на човешкия живот започнаха хирурзите. Но без успешно! Димитър Кръстев почина. Драгановски е тежко ранен. Мотоциклетът е негоден за движение.

Алкохолът, неразумното бързане и неспазване предимството при излизане на главен път се оказаха фатални.

Автопроизшествията винаги са неизменен резултат на нарушенията, на неспазване и подценяване на правилата.

Хр. БАСЛРКОВ

ПРИСТАНИЩЕ — СВИЩОВ съобщава

на интересуващите се, че има следните вакантни длъжности:

1. Шофьори — III клас и за бързоходни машини (колесни трактори) — 7
2. Машинен техник — 1
3. Електротехник — 1
4. Шлосер монтьори VI разред — 1
5. Електроженист III до VII разред — 1
6. Електромонтьори V разред — 2
7. Електромонтьор VI разред — 1

Заплати — съгласно щата.

За справки и представяне документи кандидатите да се отнасят до зам. началника по техническата част в пристанището.

ПРОДАВАМ СПЕШНО
трактор „Зетор 25А". Справка: с. Балканци, Тодор Иванов Тодоров

ПРОДАВАМ
лека кола „Фолксваген" — нов модел, запазена. Венко Венков, Мусина.

Градски народен съвет—Лясковец

ИМА

две вакантни места за лекари.

Постъпване веднага. Заплата по щатна таблица плюс за съвместителство.

Осигурена квартира в нов апартамент.

Справка: председателя на ГНС, тел. 4—80—55.

3—1

ДИП „ВАСИЛ МАВРИКОВ" — Велико Търново

ТЪРСИ

опитни и начинаещи работнички за предачки, тъкачки и бобинарки.

Постъпване веднага. Има осигурено общежитие за девойки. Справка: „Личен състав", тел. 21—07, 21—36

3—3

ТЪРНОВГРАД ПОМНИ ИВАЙЛО...

НАВЪРШВАТ СЕ 690 ГОДИНИ ОТ ПОБЕДОНОСНОТО ВЛИЗАНЕ (1278 г.) НА ВЪСТАНАЛИТЕ СЕЛЯНИ ПОД ПРЕДВОДИТЕЛСТВОТО НА ИВАЙЛО В БЪЛГАРСКАТА СТОЛИЦА ТЪРНОВО.

Проф. Илия ПЕТРОВ нар. художник

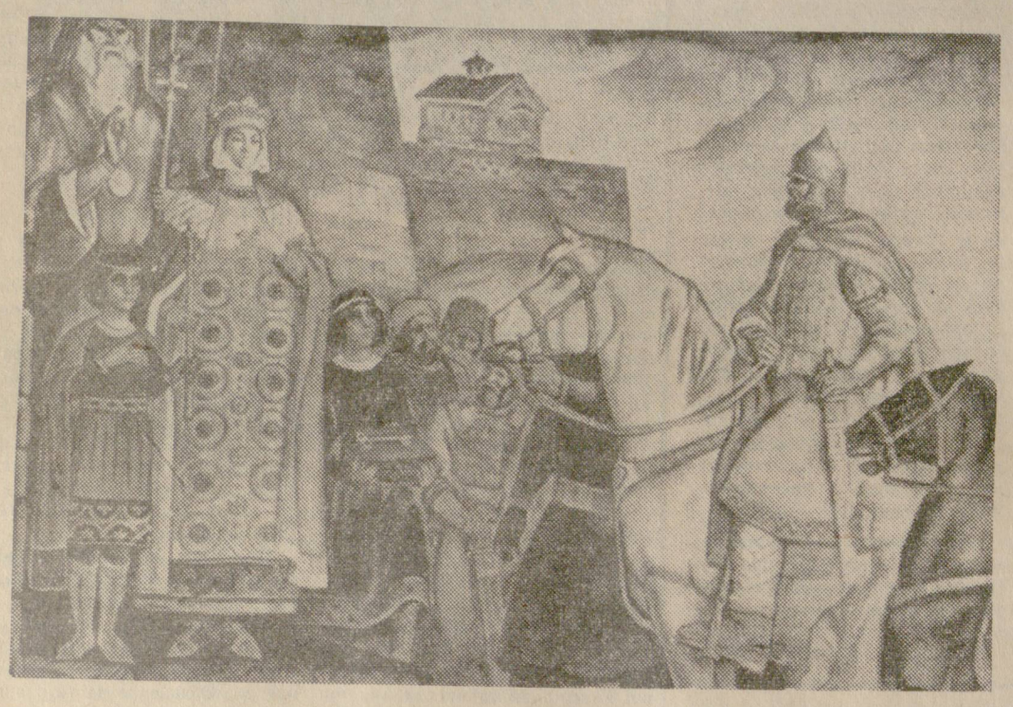

ВЛИЗАНЕТО НА ИВАЙЛО В ТЪРНОВГРАД — СТЕНОПИС В ОКРЪЖНИЯ ИСТОРИЧЕСКИ МУЗЕЙ

ПРЕДИ 690 ГОДИНИ, в ранната пролет на 1278 г., престолният Търновград станал свидетел на едно знаменателно събитие. От зъберите на непристъпните му крепостни стени, със смаяни лица и преливащи във възторг очи стражите наблюдавали спускането на подвижния мост на Главната порта пред краката на многобройните редици на едно чудновато войнство. С наведени глави при Портата стояли царица Мария и 8-годишният й син Михаил, а с трепереци ръце патриархът с поклон поднасял владетелския жезъл и царската корона на младия вожд на войската. Ивайло, обикновеният свинепас, новият български цар, влизал в столицата Търновград.

Оттогава времето отмери стотина летия. Древният Търновград станал свидетел на още много събития — на горди пориви и ужасни падения. Много от тях останаха тайна за поколенията, бяха изтрити от забравата. Но градът запомни макар и краткото по продължителност време, когато негов и на цяла България повелител и спасител беше вождът на отрудените, смазани от феодалната експлоатация, но непреклонни в копнежите си за по-добър живот и ред български селяни.

В историята на всеки народ има събития и имена, които са неповторими и незабравими. В самия апогей на феодалния строй в България, когато дори протестната мисъл е била санкционирана, кипежът на едно недоволство от крепостния ред и безсилието на държавната власт да обуздае произволите на болярите и да се противопостави на опустошенията на татарите, също достигна до своя апогей селското антифеодално въстание на Ивайло — най-висшата проява на класовата борба в Средновековна България.

Спонтанно възникналото срещу татарските опустошения негодуване се трансформирало в антифеодално народно движение: малката дружина на Ивайло прогонила няколко татарски орди извън България, малко след това уголемената му войска започнала да превзема крепостите на българските феодали. Нарастващата сила на въстаническата войска помитала съпротивата на феодалните гнезда, пред справедливия гняв на народа падали болярските глави. Дошел редът и на самия цар Константин Асен. Ивайло влязъл в Търновград като победител и повелител.

Кратка била властта на народния цар: срещу него се опълчил враг, който имал три лица — болярското коварство, татарската напаст и византийската наглост. Силите на Ивайло не достигнали да неутрализира всичките им сили на феодализма. Настъпил отлив в устрема на въстанието. Ивайло бил принуден да замине на север при р. Дунав, за да отблъсне татарите, подновили набезите си. Когато се върнал, в столицата седял на престола настаненият с помощта на византийските цикове императорски поставеник Иван Асен III. Наистина страхът и безпомощността му пред народната войска на Ивайло го принудила да избяга в Константинопол при своите покровители, но и търновските боляри се съвзели от усплахата си и избирайки своя болярски цар Георги Тертер I, се подготвили за отпор на Ивайло. Отново Ивайло се отправил на север към Дунава, към лагера на татарите, но този път търсейки от довчерашните си врагове помощ срещу по-големите си в своята безогледност врагове — боляри те. Тук, в двора на хан Ногай, той намерил и мъченическата си смърт, плод на варварската прищевка на татарския хан и несъмнено на подкупното злато на византийската дипломация.

Това е краткият житейски път на народния вожд, извървян с героична последователност на фона на приливите и отливите на селското въоръжено въстание от 1277—80 г. Комп промисите му при оженването си с царица Мария и търсенето на помощ от татарите били диктувани от принципните му желания да спести излишното проливане на народна кръв и да доведе, въпреки всички трудности, започнатото си дело до успешен край.

Наред с всичките традиционни белези на предопределен неуспех, с който се характеризират селските въстания в Средновековието, усилията на Ивайловите въстаници били затруднени и от неблагоприятния политически момент, в който те се надигнали срещу феодалните порядки. Борбата на три фронта — срещу боляри, татари и византийци обезкървила и обезнадеждила редиците на въстаниците. Тригодишната продължителност на напрежението не била по силите на селяните. Те съблекли ризниците и хвърлили мечовете, за да се заловят отново за ралата и сърповете. Но преди всичко въстаниците загубили двубоя с феодалната реакция поради безперспективността на своите напъни, поради липсата на програма за действие и целеустременост.

Както при всички селски въстания през Средновековието, така и при въстанието на българските селяни начело с Ивайло, селяните били „царисти", т. е. вярвали в „добрия цар", който знае и може да промени нещата в по-добрата, смътно желана и въжделена от тях насока. Затова поставяйки Ивайло на престола, мнозинството от селяните считали, че са изпълнили докрай своите задачи. Но естествено е, че Ивайло не е могъл да знае повече от тях и не само поради постоянната си заетост да отбива нападенията на татари и византийци е нямал време да се заеме с очакваните от селяните промени, но той не е знаел как да ги осъществи. Борбата на селяните е субективна, насочена срещу „лоши те" представители на феодалния строй. Но ние не можем да искаме нещо друго от тях в условията на една епоха, когато развитието на производителните сили, степента на обществено-икономическия напредък, кръгозорът на средновековния човек не са могли да дадат отговор на въпроса с какво и как трябва да бъде заменен феодалният строй, как да бъдат осъществени съкровените им стремежи. Няма условията, няма я класата, няма я теоретическата обоснова, която да гарантира успешната перспективност на борбата на селяните.

Всичко това, носейки белезите на неминуем неуспех, съвсем не омаловажава значението и мястото на въстанието на Ивайло. Успешните действия на войските на Ивайло, макар и временни, разклатиха устоите на феодалния строй. Името на Ивайло стана синоним на доблест и себеотрицание; споменът за него през вековете беше отклик от преклонение на поколения и поколения българи. Въстаниците на Ивайло написаха една от най-славните страници в българската история.

Христо КОЛАРОВ
асистент във ВПИ „Бр. Кирил и Методий" — Велико Търново

СИМВОЛ НА МЛАДОСТТА НА ВЕКА

(ПО СЛУЧАЙ 12 АПРИЛ — ДЕНЯ НА КОСМОНАВТИКАТА)

От Херакъл до Гагарин хората винаги са се възхищавали от героите. Героизмът на Гагарин беше особено привлекателен: земните дела не пречеха на човечеството да се стреми към небето и лозунгът „Към звездите!" беше изпитан още от древните римляни. Хората никога не ще забравят името на първооткривателя на Космоса.

Гагарин е наистина неповторим. Но както в космическия кораб „Восток" бяха концентрирани усилията на хиляди умове и ръце, така и Гагарин съчетаваше чертите на героя на нашия век, възпитан от Комунистическата партия.

Семейството на Гагарин е най-обикновено, то с нищо не се отличава от милионите други трудови семейства в нашата социалистическа родина.

На Гагарин не беше предопределено да стане космонавт. Животът на отделния човек се определя понякога от случайности. Обаче тези случаности в мащаба на един човек зависят от възможностите в мащаба на обществото. Гагарин имаше пълната свобода да избере своя път. Не му пречеха социални прегради, защото те не съществуваха. Не му пречеше скромността на семейния бюджет. Никой не изискваше от него да постъпи в саратовския аероклуб, станал праг към авиацията. Той го прекрачи, подчинявайки се на вътрешния зов.

Разбира се, за да станеш космонавт, трябва да притежаваш безупречно здраво тяло — от очите дъна до петите. Природата помогна на Гагарин. Но за да станеш космнавт, трябва именно на теб да падне окончателният избор. При наличието на много, също толкова достойни, решава щастливата звезда. Тук на Гагарин се усмихна щастието. Тези изключителни обстоятелства не биха възникнали в неговия живот, ако липсваха някои предварителни условия, а именно — обикновените обстоятелства на социалистическото общество, истински свободно, в което пред човека са открити всички пътища, включително и пътят към Космоса.

Обликът на Гагарин е резултат от комунистическото възпитание. О, колко страшни са тези думи за човека на Запада! Режимът създава човека! Да, комунистическият режим преобразува не само икономиката, но и самия човек. Социалистическото общество възпитава човека като частица от обществото, възпитава чувството на единство между човека и обществото в движението напред — от забележителното настояще към по-добро бъдеще.

Буржоазното общество също поражда в масов мащаб свой тип личност — циничния егоист. Кажи ми какво мечтае човек, за да ти кажа в какво общество живее. Един от американските космонавти мечтаеше след завръщането си от Космоса да започне своя малка „търговийка". От буржоазна гледна точка мечтите на Гагарин бяха наивни. Защото той искаше да бъде полезен на своя народ и на човечеството... Защото неговите мечти бяха повъзвишени и животът му беше по-пълен, отколкото на неговия американски колега.

В изказването преди първия си полет в Космоса той не говореше за себе си. Той говореше за отговорността пред съветския народ, пред цялото човечество, пред неговото бъдеще. „И ако аз се решавам на този полет — казваше той — то е, защото съм комунист, защото имам пред себе си безпримерния героизъм на моите съотечественици — съветските хора".

След неговия триумфален полет в Космоса последва триумфалното шествие по континентите и прегръдки на българи, чехи, финландци, поляци, кубинци, бразилци. Сдържаните англичани при срещите си с него се държаха според вестник „Таймс" „на границата на истерията". Сърдитият американски професор К. Роситър, специализирал по антикомунизъм, изпрати във вестника писмо, в което уточняваше: Не на границата на истерията, а като истински луди... Той се оплаква, че посещенията на Гагарин в чужбина се оказаха „колосален триумф на Съветския съюз".

Действително, пътят в Космоса откри и пътя към сърцата на милиони хора във всички страни. Те се запознаха с обаятелния, скромния, безкористния, истинския герой на нашия век.

Колко скръбно е, че Юрий Гагарин и неговият приятел инженер-полковник В. С. Серьогин загинаха. Но те паднаха в най-славната битка на всички времена и народи — в битката за по-доброто бъдеще за всички хора на земята.

Известният английски писател Джеймс Олдридж писа: „Гагарин беше брат на всички мечтатели на земята и те винаги ще си спомнят за него като за човека, който прокара пътя на човечеството в Космоса. За нас той винаги ще символизира величието на духа на новия човек, роден от новия строй. Той въплъщаваше най-добрите черти на този нов човек.

Скъпи Юрий Гагарин! Приятелю, братко, ти винаги ще бъдеш скъп за хората!"

Г. ГЕРАСИМОВ
АГЕНЦИЯ „НОВОСТИ"

НА ВНИМАНИЕТО НА ДЕЙЦИТЕ

ЗА ОБЩЕСТВЕНО ХРАНЕНЕ

Всъщност кой е виновен?

Тази неделя с мои колеги и колежки — все млади хора — посетихме механа „Болярска изба" във Велико Търново — заведение на ГТП „Здрава храна". Поръчахме си цитронада. Отговориха ни, че няма. Поръчахме лимонада и бира. След срещия ден едва ли някакви други напитки щяха да бъдат по-подходящи. След около 10 минути поръчахме отново. Поръчката беше изпълнена бързо, но ние помолихме да ни донесат още една чаша и една лимонада. Оттук започна инцидентът. Сервитьорката се разкрещя. Предупреди ни, че ако ни сервират нейни колеги, изобщо ще ни изгонят. Дори ни предупреди, че и тя имала право, но ... от добро сърце чи държи още. Всъщност ние само 17 минути бяхме престояли, а излиза, че трябваше да ставаме. Обикаляйки от маса на маса, сервитьорката Райна Георгиева обясняваше, че тук не сервират лимонада или други питиета от този род.

И така ние продължавахме да бъдем обект на нападки. Слушахме търпеливо, но се опитахме да й напомним, че очакваме да ни изпълни поръчката. Тя и този път реагира остро. В този момент се обадиха от съседната маса хора, които се обявиха на нейна страна. Те дадоха воля на своите мисли, без да си дадат сметка, кой беше виновен. Ние бяхме упрекнати в неприлично държане.

Но нека не държим само на културното обслужване от страна на сервитьорката, да погледнем малко и в държането на останалите посетители, които като че ли искаха да ни наложат своя вкус в тия горещи дни — да консумираме непременно коняк или нещо друго, но алкохолно. Тук оборотът ли е по-важен или приятно прекарните минути в заведенията на „Здрава храна"? По-възрастните обичат да казват:

- Това младежи ли са? Пушат и пият...

А аз бих задал въпроса: Това обслужване ли е? Всъщност кой е за гонене от това заведение — ние или някои други?

Радко КАМЕНОВ
курсист в Медицинския техникум — Велико Търново

Б. Р. В редакцията се получиха и други оплаквания за лошо отношение на сервитьори към клиенти във Велико Търново. Същевременно се допуска в заведенията за обществено хранене и непристойно държане на отделни посетители, за което вина имат управителите на ресторантите. Необходимо е тези въпроси да бъдат обсъдени в самите колективи. Намираме се пред усилен туристически сезон. Старопрестолният град винаги е доминирал с културните обноски на жителите си. Тази положителна черта следва винаги да бъде защищавана.

На международни теми

ПРЕСТЪПЛЕНИЕТО НА СТРАХА

Убийството на д-р Мартин Лутър Кинг развълнува световната общественост. Един куршум прекъсна живота на 39-годишния признат водач на негърското движение в САЩ. Заловен или не, убиецът е известен — страхът, обхванал белите расисти в САЩ. Те толкова се страхуват, че прибегнаха до насилието срещу своя противник, който бе проповедник на ненасилието. С убийството на д-р Мартин Лутър Кинг върху лицето на Америка бе лепнато още едно позорно петно.

Така често свикнахме да срещаме името на видния негърски водач, че вестта за неговата смърт ни потресе. Той ни беше станал близък, въпреки че твърде малко знаехме за него. И както почти винаги става в подобни случаи, отворихме справочниците, за да се запознаем с живота на един американец, който плати със смъртта си своето участие в битката за честта на своята родина.

Програмата на Кинг бе програма на ненасилническите действия: демонстрации, бойкоти, седящи стачки, протестни походи, използване на печата, радиото, телевизията. Той беше безкрайно ненавиждан от расистите, които неведнаж се опитваха да го сплашат с арести и затвор, да го убият. Д-р Мартин Лутър Кинг е мъртъв, но той остава в борбата, защото е вече знаме и легенда. Може би белите расисти на Америка вече са почувствували, че сега той е по-опасен за тях.

„Горещото лято" избърза и дойде още в първите дни на пролетта. То започна неочаквано драматично

Много пъти е бил поставян въпросът: защо богатото и на високо техническо равнище американско общество не е в състояние да разреши негърския проблем? За всички, които са в състояние да мислят, е ясно, че разрешаването на расовия проблем не търпи отлагане. Затъвайки във виетнамската война, Джонсън бива обвиняван, че е пренебрегнал вътрешните проблеми. Белият дом се оправдава с Конгреса, който отказвал да приеме редица програми. От своя страна конгресмените-консерватори се оправдават с негрите-екстремисти. Негрите пък обвиняват белите в расизъм. Така поне се опитват в САЩ да оправдаят безизходицата в разрешаването на негърския въпрос. Джонсън заявява, че не могат да се намерят необходимите 70 милиарда долара за разрешаване на този проблем, а в същото време ежегодните военни разходи на Америка достигат 75 милиарда долара. По такъв начин пътят към негърската революция е открит, защото тя е заредена не само с расов, но и със социален взрив.

Не може да има съмнение, че изстрелът в Мемфис ще има тежки последици. Не е изключено гневът на 22-милионната „черна Америка" отново да се излее по улиците на градовете. Защото убийството на д-р Мартин Лутър Кинг е не само отвратително престъпление, но и предизвикателство. Предстоят нови, още по-силни сътресения в убийствената със своя цинизъм американска действителност. Кървавите схватки ще продължат, докато не бъде ликвидирана расовата и социалната дискриминация на „черна Америка".

В. НЕДКОВ

СПОРТ • СПОРТ • СПОРТ

СРЕЩА НА КУБИНСКИТЕ БОРЦИ

Отново скъпи гости на спортистите от окръга са състезателите от националния отбор по свободна борба на Куба. Традиционната им дружба с най-добрите борци от нашия окръг намери изява в цяла поредица от приятелски срещи при разменено гостуване.

Утре вечер великотърновските любители на спорта ще имат възможност да приветствуват пратениците на братска Куба. От 18 часа на комплекса „Юнак" ще започне срещата „Етър" — национален отбор на Куба. Тази среща се очаква с повишен интерес, тъй като тя ще бъде и една от последните проверки на нашите гости, които ще участвуват за пръв път в традиционния международен турнир по борба за купата „Дан Колов" (организиран в Севлиево от 19 до 21 април).

НАШАТЕ ОТБОРИ В ЗОНА „ЯНТРА"

„ЧЕРВЕНО ЗНАМЕ" — ПАВЛИКЕНИ ПРЕПЪНА ЛИДЕРА

Едва ли някой е очаквал такава развръзка. В XIX кръг лидерът „Раковски", импулсиран от големия си аванс, допусна да бъде надигран у дома си. „Червено знаме" — Павликени тази пролет, за разлика от есента, показва добра спортна форма, а изкачването му за първи път на шесто място в класацията на зоната вероятно ще го вдъхновява и в бъдещата му игра.

ПРЕКЪСНАТА Е ЧЕРНАТА СЕРИЯ

Тази седмица студентите от ВФСИ — Свищов прекъснаха черната серия от резултатите на своя отбор. Те постигнаха първата победа и записаха първата точка в актива си. Изглежда нулевият процент през първото тримесечие ги е стреснал и сега показват явното желание да наваксат загубеното.

КАТО ЧЕ НЕ ВСИЧКО Е В РЕД

Отборът на Държавни захарни заводи започна добре, но като че не всичко при него е в ред. Все още е налице неравномерността в игрите му. Това доведе до преминаването за първи път във втората половина на временната градация.

★

В останалите срещи всичко се развива нормално, но отново наказаният „Черноломец" на неутрален терен е станал причина за прекъсване на срещата по негова вина. Затова вероятно вече ще бъдат взети крайни мерки.

Дисциплината на останалите петнадесет отбора е била много добра.

Ст. КОНСТАНТИНОВ

РЕЗУЛТАТИ ОТ XIX КРЪГ:
„Раковски" — Севлиево — „Червено знаме" — Павликени 0:1, „Черноломец" — Г. Абланово — „Локомотив" — Каспичан 0:4, „Левски" — Омортаг — „Г. Генев" — Габрово 5:1, „Локомотив" — Дряново — „Ст. Бонев" — Гагово 1:0, „Б. Спиров" — Преслав — „Ан. Кънчев" — Трявна 0:0, „Ст. Костов" — Попово — „Ботев" — Нови пазар 1:0, ВФСИ — Свищов — ДЗЗ — Г. Оряховица 2:1, „Подем" — Габрово — „Автостроител" — Шумен 0:0.

КЛАСИРАНЕ:

1. Раковски	46:11	31
2. Ст. Костов	34:11	28
3. Автостроител	32:10	26
4. Ангел Кънчев	26:14	23
5. Подем	21:19	23
6 Червено знаме	27:21	20
7. Локомотив — Др.	24:20	20
8. Ботев	18:17	19
9. Левски	23:26	19
10. ДЗЗ	24:23	18
11. ВФСИ	23:24	17
12. Б. Спиров	23:43	16
13. Г Генев	19:28	15
14. Локомотив Каспичан	28:48	13
15. Ст. Бонев	11:34	7
16. Черноломец	8:38	7

Юношеска зона „Янтра"

РЕЗУЛТАТИ ОТ XII КРЪГ:
„Локомотив" — ГО — „Академик" Свищов 3:2, „Червено знаме" — Павликени — „Светкавица" — Търговище 2:0, „Чардафон — Орловец" — Габрово — „Етър" — В. Търново 1:1, „Стамо Костов" — Попово — „Локомотив" — Дряново — неигран.

КЛАСИРАНЕ:

1. Етър	19:10	18
2. Лекомотив-ГО	27:17	18
3 Чардафон	25:10	17
4. Академик	28:23	13
5. Локомотив—Дряново	18:14	12
6. Червено знаме	14:15	11
7. Ст. Костов	11:14	9
8. Левски—Лясковец	16:22	7
9. Ангел Кънчев	7:22	6
10. Светкавица	17:34	5

ПЪРВА ПОБЕДА НА „ЯНТРА" (ВТ)

В неделя се играха срещите от четвъртия кръг в армейската футболна група. Великотърновският „Янтра" срещна на свой терен един от претендентите за призово място — отбора на „Млада гвардия" (Сливен). Гостите обаче не оправдаха очакванията. През цялата среща (особено в първите 45 минути) те бяха един непретенциозен състав, в който особено несигурно звено бе защитната линия. Нашите футболисти за радваха този път с бърза, резултатна игра. Разбира се и сега имаше пукнатини в отбраната, недоразумения с вратаря, серия неточни подавания. Но видяхме стремителни набези на нападателите и... две точни попадения в мрежата, чрез Йорданов (11) и Каменов (8) домакините поведоха с 2:0 още в първото полувреме.

След почивката на гостите се удаде да постигнат почетен гол — 1:2.

Така „Янтра" записа първата си победа в групата.

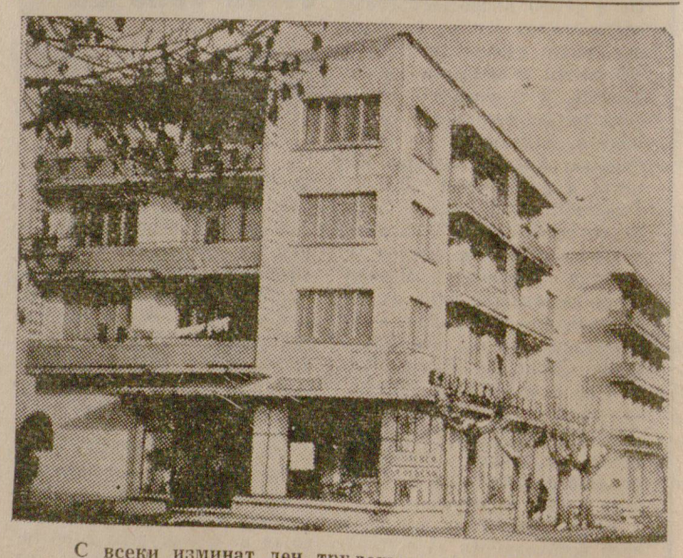

С всеки изминат ден трудещите се от Павликени подобряват жилищните си условия. Част от невопростроените напоследък в града четириетажни жилищни блокове край железопътната гара.

Снимка: Асен ГЕОРГИЕВ

ТЕЛЕВИЗИЯ

ЧЕТВЪРТЪК — 11 АПРИЛ

17.40 — Новини; 17.50 — За трудослужещите: „Строители с пагони" 18 20 — Ден на космонавтиката; 19.10 — „Семена в браздите" — с концерт народна музика; 19.50 — Лека нощ, деца!; 20.00 — По света и у нас; 20.30 — Интервизия: „Когато настъпи пролетта" — предаване от Букурещ; 21.00 — „Слънцето и сянката" — български игрален филм; 22.10 — Музика; 22.20 — Новини.

ПЕТЪК — 12 АПРИЛ

Програма на московската телевизия:

16.00 — Тъжествено събрание, посветено на Деня на космонавтиката, тържествен концерт; 20.00 — Телевизионен преглед; 20.45 — „Шик и карамфил"; 21.25 — Творческа вечер на Киевския оперетен театър; 22.30 — „Само факти".

СЪБОТА — 13 АПРИЛ

17.50 — Новини; 18.000 — Интервизия: — За младежта: „Непознати инструменти" — предаване от Будапеща; 18.30 — Детски филм; 19.00 — Късометражен филм; 19.30 — „Прогрес" — интервизионен журнал за новости в науката и техниката; 19.50 — Лека нощ, деца!; 20.00 — По света и у нас; 20.20 — „Какво разкрива обективът?" — сатирично предаване; 21 05 — „Горчивата част на реката" — югославски игрален филм; 22.40 — Новини.