В.ТЪРНОВО ДП

ПРОЛЕТАРИИ ОТ ВСИЧКИ СТРАНИ, СЪЕДИНЯВАЙТЕ СЕ!

борба

ВЕЛИКО ТЪРНОВО
БРОЙ 23 (2721), ГОД. —XVII

СЪБОТА, 21 ФЕВРУАРИ 1970 Г.
ЦЕНА 2 СТ

ОРГАН НА ОКРЪЖНИЯ КОМИТЕТ НА БКП, ОНС И ОК НА ОТЕЧЕСТВЕНИЯ ФРОНТ

Към нов подем на културния живот

Отчетно-изборна конференция на Великотърновския градски съвет за изкуство и култура ★ Задълбочен разговор по проблемите на културния живот ★ В решаването на въпросите — класово-партиен подход и критерий

Вчера в Камерен театър — 202 — Велико Търново се състоя първата отчетно-изборна конференция на Градския съвет за изкуство и култура, в чиято работа взеха участие членът на ЦК на БКП и първи секретар на Окръжния комитет на Партията Йордан Костов и първия секретар на Градския комитет на БКП Николай Цонев, както и други партийни и държавни ръководители, много културни дейци.

В доклада на бюрото на съвета, прочетен от председателя Петър Деков, беше направена обстойна преценка на досегашната дейност. Отчетено бе, че под ръководството на Градския комитет на БКП, съветът вече се е утвърдил като координационен и дееспособен орган, който движи цялостния културен живот в града. Някои от мероприятията, се казва в доклада, придобиха характер на национални прояви и имат дълбоко патриотично и емоционално въздействие — театралните тържества „Поглед към вековете", фестивалът на любителските туристически и исторически филми, общата художествена изложба „Велико Търново през погледа на художника".

Наред с анализа на постиженията и слабостите в работата, за това, какво повече трябва да се направи за по-нататъшния разцвет на културния живот в града, немалко място бе отделено на задачите, произтичащи от програмата на Общонародния комитет за развитие на Велико Търново като исторически, културен и туристически град, за подема във всенародното честване на четвъртвековния юбилей на нашата социалистическа революция, за достойна среща на 100-годишнината от рождението на вожда на световния пролетариат Владимир Илич Ленин.

По доклада станаха оживени разисквания. Така конференцията се превърна в задълбочен разговор за нов подем, за по-на натъшен разцвет на културния живот в града.

Топло приветствие поднесе др Йордан Костов, който даде висока оценка за работата на конференцията и съвета, говори за приноса на културните институти, за класово партиен подход и критерий. Той обърна внимание за по-целесъобразното използване на силите в областта на самодейността, за издигане на художественото равнище. Трябва така да заработим, да изграждаме такива представителни състави, каза др. Костов, които по своето изпълнителско майсторство да се нареждат между най-добрите в страната. Той се спря на работата на отделни институти и творчески съюзи и заостри вниманието върху задачите, произтичащи от забележителната реч на др. Тодор Живков пред XVI конференция на столичната комсомолска организация, решението на Политбюро на ЦК на БКП от 15 октомври миналата година за нов подем на литературата и изкуството, на целия културен и идеологически фронт, за делът на творческата интелигенция в светлината на редица партийни и правителствени документи.

Избран бе нов градски съвет и бюро с председател Петър Деков, заместник-председател Григор Спиридонов и секретар Христо Аврамчев, както и делегати за Окръжната конференция.

ПРИЗИВ

към сдружените земеделци-кооператори в страната за преизпълнение на плана в селското стопанство през 1970 година.

Скъпи другарки и другари,

Юлският и Септемврийският пленум на ЦК на БКП поставиха пред нашия народ, в това число и пред селскостопанските труженици, задачата да се внедрява с по-бързи темпове научно-техническият прогрес във всички сфери на материалното производство, да се усъвършенствува неговата организация и управление. Конкретен принос на всеки колектив в това отношение ще бъде преизпълнението на единния план за социално-икономическото развитие на страната през 1970 година.

Ние, сдружените земеделци — първенци от селското стопанство във Великотърновски окръг, събрали се по инициатива на редакцията на вестник „Земеделско знаме", обсъдихме възможностите за преизпълнението на плана в светлината на доклада на др. Тодор Живков пред Януарското съвещание на партийния, държавния и стопанския актив.

Въпреки неблагоприятните климатични условия през миналата година, ние осигурихме надпланова продукция за 1 430 000 лева и преизпълнихме плана за чистия доход — с 455 000 лева.

Този успех дължим на пълното използване на основните производствени фондове в ТКЗС, на нашата резултатна работа за повишаване производителността на труда и снижение себестойността на продукцията. Заедно с комунистите ние участвуваме активно във внедряването на научните постижения и техническия прогрес в разработването и изпитването на нови модели за промишлено производство, в подобряване организацията на труда в кооперативите. Сега 12 сдружени земеделци ръководят комплексни бригади за промишлено зърнопроизводство и отговарят за 201 000 дка. Всеки механизатор в тези бригади ще обработва средно по 1441 дка и ще осигури средно обща продукция за 62 050 лева и чист доход за 33 990.

През тази година ние ще работим под лозунга *„Всеки сдружен земеделец — борец за технически прогрес, за висока рентабилност в селското стопанство"*.

ПРИЗОВАВАМЕ

Всички сдружени земеделци-кооператори на съревнование по следните показатели:

— получаване на повече надпланова селскостопанска продукция

— увеличаване на добивите от земеделските култури и продуктивността на селскостопанските животни

— снижаване на себестойността и преизпълнение на плана за чистия доход

Задължаваме се да спазваме държавната, плановата, финансовата и технологичната дисциплина; да повишаваме качеството на продукцията и да предаваме за износ и за вътрешния пазар само стандартна висококачествена продукция; най-пестеливо и ефективно да изразходваме материалите, труда и средствата; рационално да използуваме техниката и повишаваме производителността на труда.

Обещаваме да осигурим обща селскостопанска продукция за 34 092 900 лева в това число надпланова — за 3 013 100 лева, да преизпълним плана за чистия доход — с 1 443 000 лева.

На народното стопанство ще дадем в повече 7 434 тона хлебно и фуражно зърно, 6 546 тона захарно цвекло, 2 827 тона винено и десертно грозде, 1 911 тона домати, 803 тона зелен пипер, 876 тона краве мляко, 263 тона месо и др.

Освен това се задължаваме да увеличим броя на животните в личните си стопанства и да предадем на държавата 495 тона месо, 128 тона мляко, 3 100 000 яйца и 10 500 кг вълна.

Изпълнението на обещанията ние считаме за наш съюзен и патриотичен дълг. Решенията на Върховния съвет на БЗНС от април миналата година и докладът на др. Георги Трайков са наша програма за по-нататъшно подобряване на политическата и организационната дейност на дружките, за ясното ѝ свързване с непосредствените задачи в селското стопанство.

В чест на 100-годишнината от рождението на великия Ленин и 70-годишнината на БЗНС на неуморна работа, другарки и другари, за нови постижения в селското стопанство, за разгаряне на съревнованието за преизпълнение на плана за 1970 година.

От участниците в срещата на СДРУЖЕНИТЕ ЗЕМЕДЕЛЦИ — ПЪРВЕНЦИ В СЕЛСКОТО СТОПАНСТВО НА ВЕЛИКОТЪРНОВСКИ ОКРЪГ, състояла се 18 февруари във Велико Търново

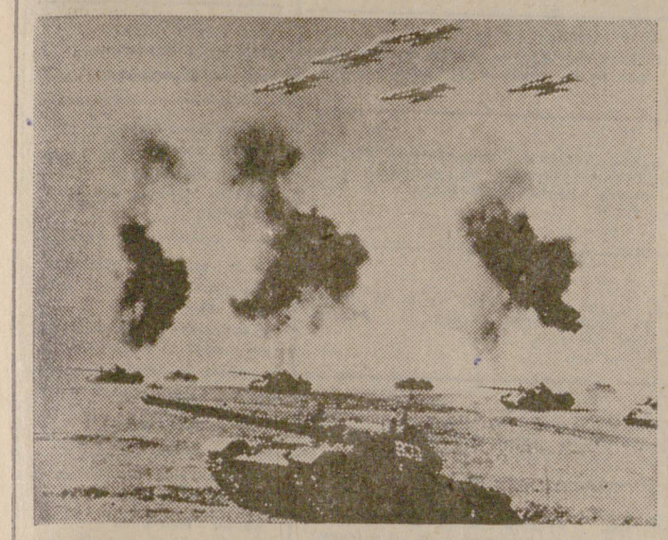

В РАЗЦВЕТА НА МОГЪЩЕСТВОТО

Към най-хубавите дни на своя живот нашият народ е прибавил още един. Денят на Съветската армия и военно-морският флот ние, заедно със съветските народи, с всички честни хора от света, честуваме като най-милия, най-скъпия празник.

В образа на станалия вече легендарен съветски войн виждаме нашата свобода, щастието си. И се прекланяме пред неговия подвиг, пред героизма на хилядите червеноармейци, донесли на щиковете си тъй мечтаната свобода. Към тях, съветските войни, станали символ на победата, на щастието и мира, ние храним най-святи, най-чисти чувства, изградили сме в душите си най-хубавия паметник.

Едва ли днес можем да си представим развитието на нашата родина по пътя на социализма, ако не бе Съветската армия, прогонила из пределите на страната ни хитлеристките пълчища. Онези чувства и мисли, които нашият народ питае към великата съветска страна, към нейната непобедима армия, най-добре е изразил Георги Димитров. „Българският народ, подчертава той, има свой собствен здравразум и знае добре, че ако нямаше в света могъща и непобедима Съветска армия, той не би могъл спокойно и свободно да изгражда своята народна република, не би могъл така уверено да крачи напред по пътя на социализма".

За това е и нашата обич. И вечна ще бъде признателността ни. И днес, когато над света тук-таме се появяват тъмни облаци, когато американските империалисти продължават да дрънкат оръжие, ние сме спокойни. За що то знаем, че има на света армия, която бди на страж на мира и може да постави на мястото му всеки агресор.

Съветските войни останаха верни на завета на Владимир Илич Ленин. „Бъдете нащрек, учеше той първите червеноармейци, пазете отбранителната способност на нашата страна и на нашата Червена армия като зеницата на окото си и помнете, че отслабване по отношение на нашите работници и селяни и техните завоевания ние нямаме право да допускаме нито за секунда. Със силна Червена армия, ние сме непобедими".

Сега Съветската армия е такава, каквато я виждаше Владимир Илич в годините на нейното създаване. Тя е снабдена с най-съвременно ракетно-ядрено оръжие, първокласна бойна техника, ракети с различно предназначение, свръхзвукови самолети, подводни танкове, атомни подводни лодки и много други съвременни средства за борба. Днес военно-въздушните сили на СССР разполагат със самолети, които във всяко време могат да извършват междуконтинентални полети и да нанасят мощни удари с ракетите си с ядрени заряди.

Подводниците, снабдени с балистични ракети, са способни да унищожат кораби на разстояние стотици километри, а също да нанасят удари изпод водата по стратегически обекти на противника, намиращи се на хиляди километри далеч.

За няколкогодишното си съществуване ракетните войски със стратегическо значение станаха мощна сила. Те са снабдени с ракети, притежаващи междуконтинентална и средна далекобойност. С помощта на тези ракети-носители на ядрени заряди с огромна мощност те са способни да съкрушат военно-икономическия потенциал на противника, да унищожат стратегическите му средства за ядрено нападение, където и да се намират те.

Такава е днес Съветската армия — мощна повече от всякога, непобедима, надежда и упование за всички народи.

В ЧЕСТ НА СЪВЕТСКАТА АРМИЯ

Снощи жителите на Велико Търново тържествено чествуваха 52-годишнина от създаването на Съветската армия. В салона на Дома на Народната армия дойдоха много военнослужещи, граждани. Тук бяха партийни, държавни и обществени дейци, между които и членът на ЦК на БКП и първи секретар на Окръжния комитет на Партията другарят Йордан Костов.

Тържествено прозвучаха химните на Съветския съюз и на Народна република България.

Доклад за героичния път на най-могъщата армия в света прочете полк. П. Петров.

Изнесена бе богата литературно-музикална програма.

Слуша тел. 23-08

ВЧЕРА НАШИТЕ КОРЕСПОНДЕНТИ СЪОБЩИХА:

СВИЩОВ — Николай МИЛЧЕВ: През първите дни на февруари катерът „Дръзки" с капитан Илия Кръстев и екипаж от 4 души от Свищовската риболовна база извършиха експериментално електроловене на риба. С това те направиха първата крачка към модернизирането на един нов отрасъл и неговото постепенно преминаване на промишлена основа. Тази най-млада риболовна бригада на крайдунавския град се надява през зимните месеци да налови първите тонове риба по плана за 1970 година.

ЗЛАТАРИЦА — Мария ДИМИТРОВА: Всяка измината години на Промкомбинатът в Златарица разширява своята дейност. Разкриват се нови цехове, осигурява се работа за повече работници.

Продължителна и упорита бе подготовката до пускането на новия цех за металолеене. Най-сетне усилията на колектива се увенчаха с успех. През тази седмица бе направена първата отливка. Тя показа, че съоръженията са в пълна изправност. Работниците, преминали през подготвителни курсове, започват да изпълняват вече първите поръчки за стоманени отливки.

ГОРНА ОРЯХОВИЦА, ДЗЗ — Тодор ЗЛАТЕВ: Скоро в сърцето на Захарни заводи ще заработи един голям цех — Полиграфичната база. Сега за монтажниците настъпиха напрегнати дни. Първите проби вече започнаха. Галваноотделението е пуснато за галванизиране на цилиндрите за дълбок печат. Монтирани са шлайф машината, каширмашината, флексопечатната машина и парафинирмашината.

В близки дни ще започне монтажът на фоторепродукционния отдел и отделението за подготовка на форми за дълбок и офсетов печат.

До края на годината базата ще даде на народното стопанство продукция за над 2 600 000 лева.

ЕЛЕНА — Кирчо ВАСИЛЕВ: Студът, снегът и вятърът не са пречка за секаческите бригади на орденоносците Марин Стоянов и Мехмед Хасанов от Горско стопанство — Елена. В тези мразовити дни не стихва песента на моторните резачки. Благодарение на дългогодишния опит и трудовия ентусиазъм на работниците планът на стопанството за двумесечието по дърводобив вече е преизпълнен.

През пролетта стопанството трябва да залесе 2200 дка. Първа започна залесяването бригадата на орденоносеца старши горския надзирател Васил Тодоров.

ДЖУЛЮНИЦА — Стоян ЖЕКОВ: И през най-студените зимни дни работата в ДИП „Домат" — Джулюница не спира. Вече е преодоляна сезонността на работата. Основното ядро от работниците е запазено. Затова и резултатите са добри. Тримесечният план за стоковата продукция вече е изпълнен около 70 на сто. Произведена е стокова продукция за над 250 000 лева.

Не спира и строителството. Строи се цех за готови ястия, два склада за готова продукция, площадка за суровините. Решава се един отдавна наболял въпрос — канализацията на предприятието.

ПРОМИШЛЕНИТЕ БРИГАДИ В ЗЪРНЕНОТО ПРОИЗВОДСТВО

Завчера във Велико Търново се състоя среща на тема: „Промишлените бригади в зърненото производство — на по-голяма висота", организирана от редакцията на вестник „Борба" заедно с отдел „Земеделие" при Окръжния народен съвет, Окръжния кооперативен съюз и Окръжното обединено предприятие „ДЗС". Участвуваха представители на няколко челни кооперативни и държавни земеделски стопанства от окръга, постигнали най-добри резултати от приложението на промишлени методи в зърненото производство. Между тях беше и героят на социалистическия труд Тодор Колев от ТКЗС — Обединение.

Главният агроном на ТКЗС — Полски Тръмбеш Христо Христов, говори например на тема: „Организация на труда, мрежови графици". За организацията на промишленото зърнено производство при поливни условия разказа Петър Василев, главен агроном на ТКЗС — Ресен. Милка Владимирова, агроном в Моравския кооператив, сподели ценен опит по организацията на цвеклопроизводството в промишлената бригада. „Усъвършенствуване организацията на управление — диспечеризация" беше темата, по която говори директорът на ДЗС — Велико Търново Илия Трифонов.

На срещата присъствуваха ръководителят на една от най-добрите промишлени бригади за зърнено производство в Плевенски окръг, в ТКЗС — Горна Митрополия, агрономът Руси Киров. Той сподели техния опит и прояви жив интерес към организацията и работата на промишлените бригади за зърнено производство в нашия окръг.

Под шефството на в. „Борба" трети крос „Ивайло"

СТАРТЪТ Е УТРЕ НА ХЪЛМА СВЕТА ГОРА

Те са вече сред нас! Стотици почитатели на леката атлетика от цялата страна, верни приятели на традиционния крос за купата „Ивайло", подарена от вестник „Борба", дошли за да мерят сили и майсторство в третото издание на кроса! Днес до обяд се очаква последните групи, които ще оформят внушителния екип на участниците, който надвишава чувствително цифрата 500...

Тържественото откриване на голямото състезание ще стане утре в 8.30 часа. Участниците в кроса ще положат венец пред паметника на падналите в Освободителната война руски войни. А в 9 часа ще прозвучи първият старт на състезателен изстрел. Официалното закриване на кроса и награждаване на отборите-победители ще стане в 12.45.

На всички спортисти, гости на старата българска столица — ДОБРЕ ДОШЛИ, УСПЕШЕН СТАРТ НА ИСТОРИЧЕСКИЯ ХЪЛМ „СВЕТА ГОРА"!

По света

ЕДИНСТВО НА ВЪЗГЛЕДИТЕ

МОСКВА, 20 февруари (Кор. на БТА) — Визитата на първия секретар на ЦК на БКП и председателя на Министерския съвет Т. Живков в ЧССР, неговите срещи и беседи с първия секретар на ЦК на ЧКП Г. Хусак бяха проникнати преди всичко от грижата на братски партии за укрепване на взаимното разбирателство, духа на сътрудничество, атмосферата на сърдечност и откровеност — се казва в коментар, поместен в днешния брой на вестник „Правда".

„ИЛ—62" и „ЯК—40" — ЗА ЛЕНИНСКА НАГРАДА

МОСКВА, 20 февруари (БТА) — Съветските реактивни самолети „ИЛ—62" и „ЯК—40" са предложени за ленинска награда за 1970 година.

Тези самолети са антиподи. „ИЛ—62", конструиран в бюрото на Сергей Илюшин, лети на големи разстояния, излита и каца в големи, добре обзаведени летища. В зависимост от далечината на полета той може да превозва от 122 до 186 души. Мощните двигатели му позволяват да развива скорост до 900 километра в час.

„ЯК—40" е рожба на Александър Яковлев и неговите сътрудници. На шега го наричат „въздушен автобус". Той може да качи на борда си 24 пътници и развива скорост около 500 километра в час. Обаче скромните дяни на „ЯК—40" не намаляват значението, което му придават в съветския „аерофлот". Самолетът прекрасно е приспособен за работа по местните, къси въздушни линии, в онези места, където за летище може да служи малка земна площадка.

Външно гигантът и джуджето си приличат; изящен корпус, крила без двигатели — те са монтирани в опашката. Всичко това придава на самолетите изключително добри качества при излитане и кацане, а за пътниците създава голям комфорт.

ГЛАС НА ПРОТЕСТ

БЕРЛИН, 20 февруари (БТА) — „Ние очакваме от Федералния канцлер Брандт, че той най после ще даде ясен отговор на искането на широките демократични кръгове за отменяне забраната на Комунистическата партия на Германия", се казва в публикуваната в Дюселдорф декларация на Политбюро на ЦК на Комунистическата партия на Германия (КПГ).

Декларацията е публикувана по повод на това, че върховният федерален съд на ГФР взе решение да забрани разпространяването на програмата на Комунистическата партия на Германия.

ЗЛАТНИТЕ МЕДАЛИ — В СЪВЕТСКИТЕ СКИОРКИ

ЩРЪБСКЕ ПЛЕСО, 20 февруари (Спец. кор. на БТА) — В щафетното бягане 3 X 5 километра за жени съветските скиорки спечелиха и трите златни медала. Класирането в щафетата е следното: първи — СССР (Феодорова, Кулакова, Олхина) — 54.32. 18 мин., втори — ГДР (Хаупт, Фишер, Унгер) — 55.09. 65 и т. н. Отборът на България се нарежда на деветото място.

Утре състезанията продължават със специалния скок на голямата шанца.

ЛЕГЕНДАРНА И НЕПОБЕДИМА

БОИНИЯТ ПЪТ

1918 ГОДИНА

28 януари — В. И. Ленин подписа декрета за организиране на Червената армия.

14 февруари — публикува се декретът на Съвета на народните комисари за организиране на Червената армия.

23 февруари — отредите на Червената армия разгромиха немските войски под Нарва и Псков. (Рожденият ден на Червената армия).

1919 ГОДИНА

6 април — освободен от чуждестранните интервенти гр. Одеса.

14 ноември — завършен разгромът на войските на Юденич.

19 ноември — по инициативата на Й. В. Сталин създадена I конна армия.

1920 ГОДИНА

3 януари — освободен от белогвардейците гр. Царицин (Сталинград).

15 януари — завършен разгромът на войските на Колчак. Съветската власт възтържествува по цял Сибир.

9 ноември — превзет Перекоп — силно укрепена позиция на Врангел в Кримския полуостров.

16 ноември — завършен разгромът на войските на Врангел.

1922 ГОДИНА

25 октомври — освободен гр. Владивосток. Окончателно изгонване на японските интервенти и белогвардейците от Далечния изток.

1936 ГОДИНА

29 юли — разбити японските войски, опитали се да нахлуят на съветска територия, в района на езерото Хасан.

1939 ГОДИНА

11 май — разгромени при Халхин Гол японските войски, които искаха през Монголската народна република да нахлуят в територията на СССР.

1941 ГОДИНА

22 юни — немско-фашистките войски нападнаха вероломно СССР — начало на Великата отечествена война.

21 август — започна героичната отбрана на Ленинград.

16 ноември — 28 герои — памфиловци, не пропуснаха немско-фашистките танкове в подстъпите на Москва.

6 декември — започна контранастъплението на Червената армия срещу немско-фашистките окупатори на Западния фронт — начало на разгрома под Москва.

1942 ГОДИНА

19 ноември — контранастъпление при Сталинград и обкръжение на немско-фашистките групировки.

1943 ГОДИНА

18 януари — пробита блокадата на Ленинград.

2 февруари — ликвидирани немско-фашистките войски, обкръжени в района на Сталинград.

23 август — освободен гр. Харков.

6 ноември — освободен гр. Киев — столица на Украинската ССР

1944 ГОДИНА

27 януари — пълно освобождение на Ленинград от блокадата.

8 септември — Червената армия премина българо-румънската граница.

16 септември — Червената армия влезе в София.

22 септември — освободен Талин — столица на Естонската ССР

13 октомври — освободен Рига — столица на Латвийската ССР.

14 октомври — напълно освободена Украинската ССР.

20 октомври — освободен Белград.

1945 ГОДИНА

17 януари — освободен гр. Варшава.

13 февруари — освободен гр. Будапеща.

9 април — овладяна крепостта и столицата на Източна Прусия Кьонингсберг.

13 април — освободен гр. Виена.

30 април — червеноармейци издигнаха съветското знаме над райхстага в Берлин.

2 май — напълно овладян Берлин.

8 май — в Берлин бе подписан актът за безусловната капитулация на немските въоръжени сили.

9 май — освободен гр. Прага.

9 август — Червената армия встъпи в бой с японските империалистически войски.

15 август — Корея освободена от японските окупатори.

2 септември — подписан актът за безусловната капитулация на японските въоръжени сили.

Из „Спомени и размисли"

от маршал Г. К. Жуков

Разгромът на антоновската банда

През декември 1920 г. съветското правителство създаде щаб на войските от Тамбовска губерния за ликвидиране на бандитизма. Но поради неорганизираността и нерешителността си тамбовското военно командуване не съумя да ликвидира бандите на Антонов.

Станал дързък, Антонов сам започна да напада гарнизоните на частите от Червената армия. Така в началото на април 1921 год. един отряд от 5 хиляди антоновци разгроми гарнизона в Разказово. При това нападение целият наш батальон беше пленен.

Скоро след това за командуващ войските в борбата с антоновщината беше назначен М. Н. Тухачевски, бивш поручик, приет през април 1918 г. за член на РКП (б).

За Михаил Николаевич Тухачевски бяхме чували много хубави неща, особено за неговите оперативно-стратегически способности, и бойците се радваха, че ще бъдат ръководени от такъв талантлив пълководец.

Главното поражение на антоновци беше нанесено в района на Сердобск, Бакура, Елан, където бойните действия се възглавяваха от И. П. Уборевич. Остатъците на разгромената банда хукнаха в безпорядък в общо направление към Пенза. В Саратовска губерния те бяха почти напълно ликвидирани с помощта на селяните, които мразеха бандитите.

С антоновци имахме немалко тежки боеве. Особено съм запомнил бой през пролетта на 1921 г. при село Вязовая почта, близо до гара Жердьовка. Ранно сутринта нашият полк в състава на бригадата беше вдигнат по бойна тревога. По сведения от разузнаването на 10—15 километра от селото било открито съсредоточаване на около три хиляди саби антоновци. Нашият 1-и кавалерийски полк поех от Вязовая почта като лява колона, а отдясно на 4—5 километра се движеше 2-и полк на бригадата. На мене ми беше заповядано да тръгна с ескадрона по шосето заедно с четири тежки картечници и едно орудие като преден отряд.

Не бяхме изминали и пет километра, когато ескадронът се натъкна на отряд антоновци от около 250 саби. Въпреки численото превъзходство на врага, ние развърнахме орудието, картечниците и ескадрона и се хвърлихме в атака. Антоновци не издържаха стремителния удар и отстъпиха, като понесоха големи загуби.

През време на ръкопашната схватка един антоновец с изстрел от карабина уби коня под мене. При падането си конят ме затисна и аз положително щях да бъда съсечен, ако не ме беше спасил пристигналият навреме политрук Ночевка. Със силен удар на сабята той съсече бандита, хвана за поводите коня му и ми помогна да го възседна.

Скоро забелязахме една конна колона на противника, която се насочваше в обход на флага на ескадрона. Незабавно развърнахме срещу нея всичките си огневи средства и изпратихме да доложат за създалата се обстановка на командира на полка. След 20—30 минути на щият полк пристигна и завърза огневи бой.

Втори полк от бригадата се бе натъкнал на числено превъзхождащ противник и беше принуден да се отръпне назад. Възползуван от това, един отряд антоновци ни удари във фланг. Командирът на полка реши да свие назад към Вязовая почта, за да подмами противника в неизгодна за него местност. Заповядано ми беше да прикривам излизането на полка от боя.

Като забелязаха маньовъра ни, антоновци се нахвърлиха с всичките си сили върху моя ескадрон, който действуваше вече като ариергард на полка.

За нас боят беше крайно тежък. Врагът виждаше, че съотношението на силите е решително в негова полза и беше уверен, че ще ни смаже. Но това не излезе така просто. Спаси ни обстоятелството, че при ескадрона имаше, както вече казах, 4 тежки картечници с голям запас патрони и едно 76—ММ орудие.

Като маневриваше с картечниците и орудието, ескадронът разстрелваше почти в упор атакуващите редове на противника. Ние виждахме как полесражението се покрива с вражески трупове и бавно, крачка по крачка, се оттегляхме с бой назад. Пред очите ми падна от коня тежкоранен взводният командир, моя другар Ухач-Огорович.

Той беше способен командир и добре възпитан човек. Башамуу, полковник от старата армия, бе преминал още от първите дни на революцията на страната на съветската власт и беше един от изтъкнатите преподаватели в нашите рязански командни курсове.

Губейки съзнание, той прошепна:

— Пиши на мама. Не ме оставяй в ръцете на бандитите.

Всички ранени и убити ние изнесохме с картечните шейни и орудейния бафет, за да не могат бандитите да се гавряят с тях.

В края на лятото на 1921 г. започна окончателното ликвидиране на дребните банди, пръснати из Тамбовско. Трябваше да ги доунищожим колкото може по-бързо. Пред моя ескадрон беше поставена задачата да ликвидира бандата на Зверев, която броеше към 150 саби. Бандата беше скоро разкрита. Започна преследването ѝ. Малко по малко силите на бандитите се изчерпваха. Наближавайки една гора, ние успяхме да ги настигнем и ги атакувахме.

За един час всичко беше свършено, но петима бандити начело със Зверев все пак избягаха и използувайки настъпилия здрач, се скриха в гората. Но нищо не можеше вече да им помогне: ликвидирането на антоновските банди в Тамбовско беше завършено.

РОЖДЕНИЯТ ДЕН

През онази нощ февруарският вятър духаше от морето. Във всички заводи непрекъснато свиреха сирени. По то зи начин Ленин зовеше в Смолни всички, които бяха готови да се сражават за своята страна. Отечеството се намираше в опасност: германците напредваха към Петроград.

Ленин работи цяла нощ. Той пишеше възвание към народа.

От време на време той ставаше и отиваше към прозореца. В двора на Смолни горяха огньове, бяха поставени картечници и бойци, в сиви шинели, пренасяха някъде саби и пушки.

Край един огън стоеше моряк, облечен в черна мушама с вдигната яка. Той се обръщаше с гръб към вятъра, при клякаше край огъня и си грееше ръцете. Изглежда, че не можеше да се сгрее. Тогава той се изправи и заигра.

Ленин се полюбува на моряка и се върна към бюрото си. Той още веднаж препрочете своето възвание и с едри букви написа отгоре: „Социалистическото отечество е в опасност" — и бързо излезе от стаята в коридора. Едва тук той си спомни, че е още много рано, още е нощ и едва ли ще намери някого в Съвета на народните комисари.

Тогава, почивайки си след двадесетчасовия работен ден, той бавно тръгна по коридора. Коридорът бе съвсем празен в този час и неговите крачки кънтяха. При стълбата Ленин се спря. Там на площадката стоеше край картечницата един млад войник, часовой.

— Е, как другарю, ще победим ли врага с тази картечница? — го попита Владимир Илич.

— Безусловно ще победим — отговори весело войникът.

— Германеца?

— Да, германеца!

— Но той има бронирани коли, орудия — той е силен...

— Все пак ние ще го победим, Владимир Илич!

— И аз, другарю, съм на същото мнение... Ние, все пак ще го победим.

Ленин се обърна и със същите крачки, без да бърза, се върна в своята стая. Край ламата все още лежеше последното военно комюнике: германците наближаваха Псков и готвеха удар срещу Петроград.

Ако бихме имали повече такива бойци, като този картечар, като веселия моряк край огъня! Необходимо е само време да се съберат, да се създаде своя армия. Времето е малко, неприятелят се устремява към съветската столица.

Черният прозорец на стаята стана сив: съмваше се. Не се чуваха вече тревожните сирени. Ленин се вслуша — някъде отдалеч се чуваше музика. След една минута тя се усили: военен оркестър свиреше марш. Чу се команда, в широките порти на Смолни влизаше военна част.

Изправен до прозореца, Ленин се вглеждаше: бойците бяха облечени в къси полушубки и с кръгли шапчици.

Облеклото му се стори познато. Той си спомни: в такова облекло го посрещнаха сестрорецките оръжейници през месец март миналата година, когато той се връщаше от чужбина, само че тогава те нямаха пушки.

Разведеляваше се все повече. В коридорите на Смолни се чуха стъпки и гласове.

Вратата скръцна, в стаята влезе секретарят.

— Тези другари от сестрорецк ли са? — попита Ленин, все още гледайки през прозореца.

— Червеногвардейците от сестрорецкия оръжеен завод. Те са 9800 души, Владимир Илич.

Колко ли са всичките? Призовани от тревожния сигнал през нощта, към Смолни се отправяха кронщадските моряци, петербургските червеногвардейци и верни войници на революцията...

Движеха се влакове с червени войски към Нарва и Псков.

На 23 февруари на германците бе нанесен първият удар. Тяхното настъпление бе спряно.

Този ден стана рожден ден на Съветската армия.

А. КОНОНОВ

Най-добрата награда

Поздравявам ви от името на народните комисари — казва Ленин. — Когато мисля за задачите на нашата армия и на червените офицери, аз си спомням един случай, на който не много отдавна бях свидетел във вагона на финландската линия.

Аз видях, че публиката нещо се усмихва, слушайки една бабичка, и помолих да ми преведат нейните думи. Финландката, като сравняваше старите войници с революционните, казваше, че първите защищавали интересите на буржоазията и помещиците, а вторите — на беднотата. „Преди беднякът жестоко заплащаше за всяко взето без разрешение дърво, а сега, ако срещнеш в гората, говореше бабичката, войник, той още и ще ти помогне да носиш вързопчето с дърва". „Сега не трябва, говореше тя, да се бои от човека с пушка".

Аз мисля — продължава Ленин, — че трудно е да си представим по-добра награда за Червената армия.

По-нататък Ленин казва, че старият команден състав се състоеше предимно от разглезени и извратени синчаги на капиталисти, които нямаха нищо общо с простия войник. Затова сега, из граждайки нова армия, ние трябва да вземаме командири само от народа. Само червените офицери имат авторитет сред войниците и ще съумеят да укрепят в нашата армия социализма. Такава армия ще бъде непобедима.

Реч на В. И. Ленин в „деня на червения офицер", 24 ноември 1918 година

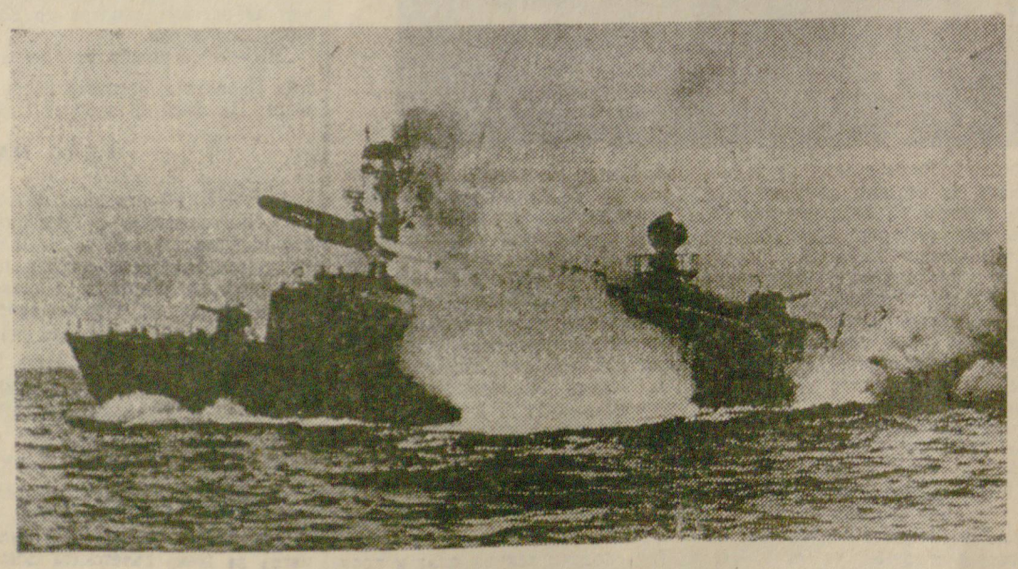

СССР. Атакува ракетен катер.

Викторина

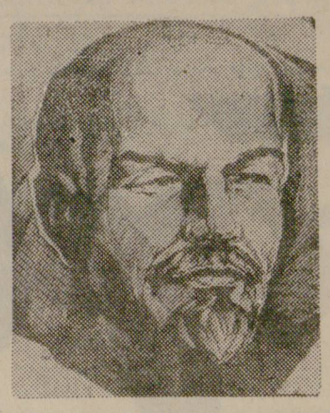

В. И. ЛЕНИН — НАШЕ ЗНАМЕ!

1. Къде е роден В. И. Ленин?	Казан Николаев Симбирск
2. Кога и къде излиза първият брой на Лениновата „Искра"?	1900 — Лайпциг 1901 — Мюнхен 1902 — Лондон
3. Под какво българско фамилно име В. И. Ленин е живял в Швейцария?	Стоянов Йорданов Георгиев
4. Кога и къде за първи път се срещат В. И. Ленин и Димитър Благоев?	1907 — Щутгард 1910 — Копенхаген 1915 — Цимервалд
5. Кое Лениново произведение ползува Димитър Благоев за написване на статия против общоделците в България?	„Какво представляват приятелите на народа?" „Какво да се прави?" „Крачка напред, две крачки назад"
6. От кое произведение на В. И. Ленин се прави първи превод на български език?	„Към селската беднота" „Развитието на капитализма в Русия" „Държавата и революцията"
7. Кога и къде за първи път се срещат В. И. Ленин и Георги Димитров?	1919 — Москва 1920 — Лайпциг 1921 — Одеса
8. Кои българи от Великотърновски край са се срещали с В. И. Ленин?	Роман Аврамов Марин Папурков Павел Грудков
9. Кога е организиран първият Ленинов съботник?	1918 година 1919 година 1920 година
10. Кой актьор изпълнява ролята на В. И. Ленин във филма „Човекът с пушка"?	Щукин Щраух Ливанов

Адрес:.....
(име, презиме, фамилия) (професия)

гр. (с.) .....ул.....№.....

Участниците във викторината трябва да подчертаят верния отговор на всеки въпрос. По желание могат да отговорят разширено, да приложат илюстрации или да подредят всичко във вид на албум. Талонът с отговорите трябва да бъде изрязан и изпратен до 15 март на адрес: Велико Търново, вестник „Борба" (за викторината). На отговорилите вярно на всички въпроси ще бъдат раздадени паметни сувенири, транзистори, часовници, фотоапарати.

ОКРЪЖЕН КОМИТЕТ ЗА БЪЛГАРО-СЪВЕТСКА ДРУЖБА

РЕДАКЦИЯ НА ВЕСТНИК „БОРБА"

Техният втори дом

В кабинета срещу нас е седнал млад мъж с умен и сериозен поглед.

— Работата мина през много трудности — разказва Манол Манчев, директор на Основното училище-интернат в село Пчелище.

Близките спомени го връщат към есента на 1962 година, когато е било решено да се открие училище-интернат в селото. За кратко време трябваше да се създаде материална база, да се намерят възпитатели и най-главното родителите да разберат, че тука децата им ще бъдат добре, че ще учат и живеят, обгърнати от топли грижи. Наистина трудно. Но колективът не се изплаши. И сега всяка година над 100 деца подават молби за постъпване в интерната. Любовта към науката ги събира от различни краища на окръга в малък, но задружен колектив... Когато са в час, дори в коридорите се дочува скъпането на тебешира по дъската, мекият глас на учителя, който обяснява новия урок... Когато звънецът възвести завършването и на последния час, децата пак не се разделят. Те са заедно на храна в столовата, в занималните при подготовката на уроците. Свободното време много от тях прекарват във физкултурните секции и кръжоците. Малките родолюбци са създали свой кръжок по история. Интересни са срещите с герои от Отечествената война, с близки на загинали партизани. Витрини със старинни предмети, събрани и подредени от ръцете на децата, украсяват коридорите на любимото училище. Сега пионерите изучават историята на селото, подготвят програма за тържеството, което ще се състои наскоро, по случай наименованието на училището.

Във физкултурния салон найчесто тренират борците. Тридесет момчета са членове на секцията по борба. Те са си създали авторитет сред спортните среди в окръга. Трудът им е възнаграден — шест медала украсяват гърдите на момчетата. А на републиканското първенство по борба за пионери, което наближава, ги очакват нови изпитания...

В учение, игри и смях минават дните в този общ дом. Някои скоро ще напуснат колектива, завършвайки осми клас и ще поемат по свой път нататък: ще постъпят в професионално-технически училища или като Стоян Стоянов, продължавайки амбициозно учението си, след година-две ще станат студенти... Но у всички завинаги ще остане споменът за училището, станало втори роден дом, за другарите, за учителския колектив, раздаваш от себе си на всеки възпитаник.

...Напън е вече нощ. Щракна копчето и телевизионният екран гасне. Гаснат една по една светлините в прозорците. Само възпитателките с тихи стъпки през нощта приближават всяко легло и като грижовни майки оправят завивките, вглеждат се с нежност в заспалите деца.

Донка СТОЯНОВА

АМБИЦИИ И ТРУДНОСТИ

Структурните изменения и дребносерийността затрудняват колектива на ДИП „Д. Георгиев“ ★ За една година 183 напуснали ★ Саратовската система и съревнованието помагат, но е нужна помощ

При една възходяща пореди ца, каквато е 71, 77, 80, извед нъж да се постави нула, никак не е утешително. Още по-труд но може да го възприеме човек, когато разбере, че се касае за раздадени премии средно на все ки работник през последните че тири години. Всъщност още от сега се очертава такава перспек тива и за настоящата година. Нито миналата година ДИП „Дено Георгиев“ — Велико Тър ново може да изпълни плана за печалбата, нито пък ще го из пълни тази година, ако ДСО „Рила“ не прояви нужната за интересованост и желание да влезе в положението на колекти ва. А още миналата година предприятието трябваше да бъде посетено, да се прецени на място обстановката и да се ока же навременна помощ. Навре менна, защото трудно се изграж да един колектив със стабилизи рана работна ръка, а много лес но направеното може да бъде пожертвувано.

Защо се получи това сътресе ние? Без да е заложена в про изводствената програма продук ция за износ, допълнително през миналата година бе разпо редено да се произведат за външния пазар 370 000 рокли и 30 600 броя детски дрехи. ДСО „Рила“ обаче не коригира пла на, съобразно настъпилите струк турни изменения, поради което предприятието направи прераз ход на 110 000 лева. Допуснати бяха също така загуби на 48 000 лв. и поради различия в стандартите на текстилната и шивашката промишленост.

Наред със структурните изме нения отрицателна роля изигра и продължава да играе дребно серийността. За да си осигури работа, предприятието е прину дено да приема и съвсем дреб ни поръчки, а това дава лошо отражение върху производител ността на труда. Като стана ду ма за този важен показател, не може да не се постави и друг въпрос — за квалификацията. За един колектив от около шест стотин души 183 напуснали (меж ду които 26 без предизвестие) през миналата година никак не са малко. И за разлика от други предприятия, където те кучеството обхваща предимно новопостъпили и с по-ниска ква лификация, тук напускат опитни и дългогодишни работници.

Ръководството на предприяти то прави усилия да преодо лее затрудненията. Наред с дру гите мерки, особено внимание заслужава направеното по отно шение на саратовската система и съревнованието. Подготовката за бездефектна продукция е за почнала още през третото три месечие. Обменен е бил опит със родни предприятия от Шумен, Русе и София, през декември е въведен ден на качеството и се правят първите проби, а от нова година започна прилагане то на саратовската система. Още е твърде рано да се говори за резултати, по-скоро за някакво особено подобрение на работата. Нещо повече, тук се е получило известно стъписване сред голя ма част от работниците, но таки ва временни сътресения не са изключени. Сред някои бригади и работници рязко спаднало из пълнението на трудовите норми — от страх да не допуснат не качествена продукция. Без да има възможност да се съпоста ви с предишен период, защо то преди въвеждането на систе мата не се е отчитало предаване то на продукцията от първо представяне, може да се видят различията в отделните цехове. През януари първи цех е предал 17 135 облекла от първо представяне и 315 от второ, втори цех съответно 14 357 от първо и 800 от второ и трети цех 16 636 от първо и 400 от второ пред ставяне. Естествено, при това по ложение са били наложени ня кои санкции, в резултат на кое то са постъпили редица жалби. Оказва се, че въпреки разясни телната работа във връзка с при ложението на саратовската сис тема, има работници, които раз съждават така: „Щом като про дукцията е минала през ОТК, защо трябва да ни се търси от говорност?“

Творчески в предприятието е под ходено и към съревнованието. В бригадите всяка седмица се из лъчват първенците машинист и гла дачка. Които през три последовател ни седмици запазят първенството, по лучават по три лева, извън други те награди, при отчитането на съ ревнованието. Само тази година ве че 32 души са наградени по този начин (само от цеховете във Ве лико Търново). Всеки месец сърев нованието се отчита в бригадите и се излъчват ударниците, а триме сечно се отчита общо за предприя тието. За да има по-голяма спра ведливост, тъй като в ДИП „Д. Ге оргиев“ производствениците са е най-различна квалификация и са поставени при различни условия, те са разпределени на три групи: първа група са тези, които изпълня ват нормите си над 104 на сто, втора група са местените на различ ни манипулации и възпрепятствува ни да постигнат високо изпълнение на нормите и трета група са тези, които са новопостъпили, но показ ват явен напредък.

Всичко това показва, че ръководството полага усилия да излезе от затрудненото положе ние, но очевидно само не може да реши докрай задачата. А на ред с казаното вече, тази зада ча има и друго неизвестно. В строеж е нова сграда на пред приятието, която ще бъде съо ръжена модерно — ще се съз дадат условия за високопроиз водителен, спокоен, творчески труд. В тази сграда се предвиж да разширяване на производство то и оттам увеличаване броя на работниците с още триста или четиристотин души. А се оказва, че в настоящия момент се работи с четиридесет души по-малко, разбира се, по липса на кадри. Ако във възможно по-кратък срок не се премахнат споменатите вече несъобразнос ти, работната ръка ще продъл жи да изтича от предприятието. Това не трябва да се допусне, защото за новото предприятие ще е нужно да постави начало то един колектив от по-голямо и здраво ядро. ДСО „Рила“ би следвало да вземе под внимание всичко гореказано и да окаже помощ, съобразно възможности те си.

Елка ЛАЗАРОВА

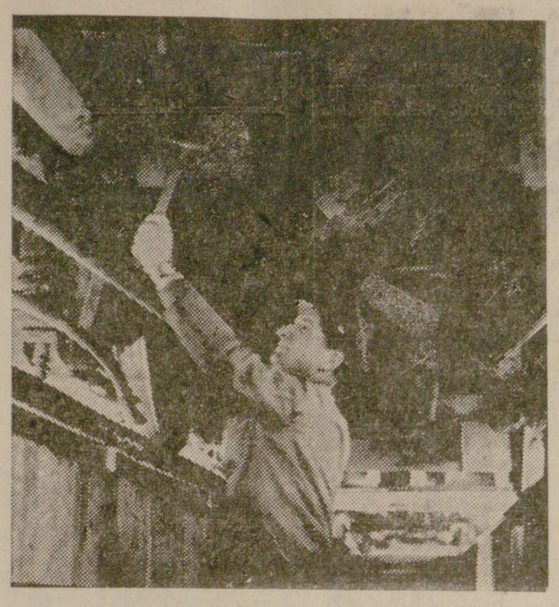

Влак 428 за Русе — навреме

Млад е колективът на бри гадите, обслужващи електро возите от жп възел — гара Горна Оряховица. Млад, но ентусиазиран, въоръжен със знания, състоящ се от дръзно вени стопани на скъпата и ви сокоефективна съвременна техника. . .

Февруарското утро е капри зно. Снежната виелица и силният вятър посрещат не дружелюбно излизащите от електролокомотивното депо двама млади хора. Пътят до мястото, където електролоко мотивът се зарежда с пясък, където всеки възел се прове рява обстойно, за да е осигу рено пътуването, не е много отдалечено, но достатъчно, за да се почувствува февруар ският студ.

Така започва работният ден на електролокомотивната бри гада, участник в младежката колона „Н. И. Вапцаров“ — инициатор на призива, отпра вен към всички комсомолци, работещи в железопътния транспорт в страната. Докато „старият ас“, помощник-локо мотивният машинист Иван Ан гелов, работещ безупречно ве че 20 години в транспорта, проверяваше всеки детайл по ходовата част на електровоза много прецизно (**сн. 1**), млади ят водач на локомотив 42—19, комунистът Стефан Ми хайлов оглеждаше изправност та на електро-командния пункт (**сн. 2**). Всички подготвителни работи са извършени. Локомо тивът е прикачен към компози цията. Следват проби за из правността на спирачната уред ба, сверка на часовниците, приемане на товара от начал ника на влака Костадин Кой чев и. . . на добър път! (**сн. 3**). И всеки работен ден започва и протича с точност при изпъл нението на трудовите задъл жения. А дългът и обичта към локомотива за тях, младите специалисти, се е слял в е дно приятно всекидневие.

Тази прецизност в работа та, трудолюбието и на двама та членове на локомотивната бригада Иван Ангелов и Сте фан Михайлов им дава пра во да са достойни носители на званието „Бригада за комунис тически труд“, притежатели на Паспорта на победата и на златните значки, отличаващи най-трудолюбивите.

Всички колебания на вре мето, всички трудности отстъп ват пред желязната воля на силните и мъжествени железо пътни работници от електроло комотивното депо на гара Гор на Оряховица.

Николай КАЧАКОВ

НОВАТА СЛАВА НА ПАВЕЛЧАНИ

Когато пътуваш за Свищов и пресечеш магистралното шо се Русе—Плевен, пред погле да се открояват белокаменни те къщи на село Павел. Спус неш ли се надолу пеш, вед на га те обзема приятният дъх на оня свеж въздух, идващ като че ли от недрата на чернозе ма. Поемеш дълбоко от него и насочваш погледа си към ширналото се поле. Първом те посреща тук един от белока менните паметници, издигнат от признателните павелчани в чест на загиналите му 14 свид ни синове и дъщери в борба та против фашистката тира ния. Прекланяш глава, мисле но набираш цветя, много све тя, червени — ухаещи на про лет, и ги поставяш до памет ника. . .

Прегърнали отрано идеите на Великия октомври, вед на га след победата на Девети септември 1944 година петде сетина павелчани — бедни се ляни, очертаха първите безси норни ниви на кооператива. И започнаха тогава дните на героичния и самоотвержен труд, дни на преобразования и възход. Ставаше все по-щед ра земята, обработвана с ма шини, с ново умение и май сторство. Ставаха по-заможни и павелчани. . .

Колко техника навлезе в стопанството и отмени хора та от черния труд! Кой е мис лил, че държавата тук ще по строи напоително поле от 9000 дка за дъждуване и ще черпи води чак от река Ду нав! Все по-малко сушата ни плаши. Решенията на Септем врийския пленум на ЦК на БКП дадоха нов творчески по дем в поставянето на промиш лени основи селскостопанско то производство, в издигане на неговата ефективност и рентабилност.

Миналата година само в с. Павел бяха реколтирани 3196 дка с различни зеленчуци и бе реализирана обща продук ция за 697 000 лв. и 203 000 лв. чист доход.

Бригадата на Кими Асенов получи миналата година над 7000 кг ранни домати от де кар, като предаде по 4 т за износ. Висок добив има от морковите — 3300 кг от де кар, лук-кромид — 2700 кило грама. Ръчният труд постепен но се замества с нови маши ни. Разсаждането, окопаване то и пръскането става с маши ни. Борбата с плевелите — с хербициди, поливането — чрез дъждуване.

За народното стопанство през 1970 г. ще бъдат осигу рени 6700 тона зеленчуци. В близките години те ще бъдат увеличени два и три пъти по вече. За да се поевтини произ водството на зеленчуковите култури, са необходими още редица машини за разсажда не, пръскане, особено за при биране на продукцията.

Градинарите от Павел сега изпълват от сутрин до вечер градините и най-вече парнико вите отделения. Те обсъждат със загриженост как ще се по лива. . . Вълнува ги колко нови машини ще бъдат доставени, дали до началото на пролетта ще бъде оправен главният ка нал от река Дунав — едно от първите условия за по-големия успех, който те твърдо са ре шили да завоюват през 1970 година.

Петър ПЕТРОВ
главен агроном на ТКЗС — Страхилово

ГРИЖИ ЗА МЛАДИТЕ БОРОВЕ

Отново се провдигна хуба во време в Балкана и работ ничките от бригадата на Пен ка Димитрова от Буйновци поеха пак към сечищата в горските отдели и младите бо рови насаждения. Зер трябва да се използува всеки хубав ден за работа, че зимата още не е минала. Пък и младите борови и смърчови насажде ния е нужно да се освободят от „габровата“ сянка, за да могат да „дишат“ на свобо да.

Ето и тази заран десетина та жени, които години наред работят със старата горска ра ботничка, са тръгнали към ед но от миналогодишните сечи ща от отделите в участъка на техническия ръководител на обект Никола Игнатов. Нара мили дълги двуроги вили, при годени за почистване на сечи щата от дървесни отпадъци и вършина, и днес те ще започ нат навреме работния си ден.

И така е винаги, когато зима та за малко разгони облаците на билото на планината, а слънцето се засмее от отсрещ ния рид.

От началото на годината до сега трудолюбивите работнич ки от лесокултурната бригада на кака Пенка са почистили и подготвили почвата за залеся ване на площ от 90 дка стари сечища. Едновременно с това са отгледали и над 60 дка мла ди борови насаждения. И те зи хубави резултати се дъл жат на това, че в бригадата, заедно с бригадирката, рабо тят такива жени като Велин Мирчева, Пена Добрева, Ма рия Пейкова, както и останали те, които са били винаги ре довни и дисциплинирани.

Александър БЪЧВАРОВ

ХРАНИЛИЩЕ ЗА СПИРТ

Колективът на ДСП „Вин пром“ — Сухиндол все повече укрепва. С всяка измината годи на се разширява и подобрява производството. Очаква се още по-добри резултати да се постиг нат след внедряването на сара товската система от юли тази година.

От началото на годината тук започна строителството на спир тохранилище за 150 тона спирт. Завърши разширението на мазут ното отделение с цистерна от 200 тона. Обзаведена е и нова та лаборатория за анализи на продукцията.

Неделчо ТИНЧЕВ

СТРОИТЕЛНО ОЖИВЛЕНИЕ

Строителното оживление по подобектите на Химкомбината край Свищов не спира. . . Сра внително мекатa зима спомогна за нормалния трудов процес и на поделението от строителни войски, което работи тук. През миналия месец най-добре си из пълниха задачите войниците от взовода, чийто технически ръко водител е офицерът Мицовски.

Особено оживление имаше на подобект „Техническо водоснаб дяване“ през първите дни на то зи месец. За кратко време вой ниците-строители отляха дъното на водната кула и машинната зала. Усилено се работи и на ну левия цикъл и по елблока, къ дето неуморно се трудят завар чиците Спиридон Цанков и Кра симир Пецов. В началото на ме сеца поделението беше попълне но със самосвали, с помощта на които за кратко време ще се из возят над 20 000 куб. м за ново строящата се дига. Подобрява се и организацията за борба с повишеното ниво на подпочвени те води.

Христо ИОТОВ

С ВНИМАНИЕ КЪМ КЛИЕНТИТЕ

При мен дойдоха Хасан Кам беров, гледач на едрия добитък в участъка на ДЗС в с. Блъс ковци. Той и другарката му бя ха огорчени, че не могат да из пълнят голямото желание на че тирите си деца — да си имат телевизор в къщи. В магазина в Елена били свършили. Поже лаха да ги откарам в Златари ца, защото научили, че там има ло.

В магазина за домашни по треби в с. Златарица ни посрещ на вежливо млад магазинер, кой то предложи на купувачите три вида телевизори. Те избраха един и продавачът нагледно им заобяснява особеностите при ра бота с него. Когато пожела да покаже дали има разлика и как ва в приемането със стабили затор, електрическият ток пре късна. Случайно влязъл в мага зина младеж каза, че имало ня каква повреда и е спрял елек трическият ток само в кварта ла. Тогава магазинерът отиде до някаква съседна къща, уве ри се, че там има ток и, за да не губи времето на купувачите, отнесе там телевизора за изпроб ване.

Хасан и другарката му се върнаха със сияещи лица — бя ха доволни от избрания телеви зор. Енергичният магазинер за минута постави покупката в ку тията й, като предложи на ку пувачите нужните за монтиране то на телевизора материали. По лучавайки сумата за продадена та стока, той направи хубави пожелания и отправи покана към новите си клиенти и друг път да посетят магазина му.

По обратния път до Елена, а оттам и до Блъсковци Хасан и другарката му не можеха да изкажат възторга си от култур ното обслужване на магазинера Петър Трифонов бе успял да спечели сърцата им.

Кирчо ВАСИЛЕВ

ЕЛЕКТРОТЕЛФЕРЕН ЗАВОД „ЯНТРА“ — ГОРНА ОРЯХОВИЦА

ТЪРСИ

пазач — невъоръжена охрана.
Постъпване веднага.
21—07 3—2

ДИП „Васил Мавриков“ — Велико Търново

ТЪРСИ:

1. Техник за ремонт на пишещи и сметачни машини.
2. Обща работничка в кухнята.
Постъпване веднага. Справка „Личен състав“, тел.
3—3

ЛОКОМОТИВНО ДЕПО – ГОРНА ОРЯХОВИЦА

набира

кандидати мъже за курс за помощник-машинисти на парни локомотиви.

Обучението ще бъде 45 дни. Ще се приемат мъже, отбили военната си служба и завършили най-малко основно образование.

Желаещите да бъдат приети в курса да подадат молби в „Личен състав“ при депото.

ДКЗ „Мизия“ – Горна Оряховица

ТЪРСИ

да назначи шофьор I клас за автобус с домуване в село Драганово.

Заплащане по щатна таблица и премии.
3—1

Районна електромедицинска служба — Велико Търново

има

вакантни длъжности за електротехници.
Справка: тел. 63—16, ул. „Бузлуджа“ № 1 (в Окръжна болница).

Средно професионално-техническо училище по жп транспорт — гр. Дряново

съобщава,

че открива школа за подготовка на шлосери за нуждите на жп промишленост. Срокът на обучение е 3 месеца.

В школата се приемат само мъже, не по-възрастни от 30 години.

На кандидатите се осигурява безплатна храна, работно облекло и квартира. Освен това отпуска им се и стипендия.

Кандидатите трябва да подадат молба до директора на училището, придружена с документ за образование, най-късно до 25. II. 1970 година.

ОТ УЧИЛИЩЕТО

СП „Битови и комунални услуги“ — гр. Несебър

започна

сключването на договори за курортния сезон 1970 година.

Ръководството на предприятието кани ръководствата на предприятията, организациите, учрежденията, ТКЗС и ДЗС да сключат договор за наемане на стаи под наем в курортите Несебър, Равда и Обзор. Стаите са с по 2—3 легла, слънчеви, хигиенични и мебелирани.

Световноизвестният курорт Несебър и националните курорти Равда и Обзор разполагат с уредени плажове с кристално чист и лечебен пясък и неповторима морска гледка. Предприятието осигурява бързи и качествени битово-комунални услуги. По море и с бърз автомобилен транспорт гостите ни могат да посетят Слънчев бряг, Варна и Бургас. Вкусна и калорична храна с режийна отстъпка осигуряват заведенията за обществено хранене.

В реставрирания старинен Несебър и живописните Обзор и Равда гостите ще прекарат незабравими дни.

Справка: телефони 593, 693.

21 февруари — международен ден на борбата против колониализма

КРАЯТ НА КОЛОНИАЛИЗМА Е БЛИЗЪК

И до днес има народи, които са под гнета на жестокия, нечовешки колониализъм. Макар върху картата на света да са останали незначителни колониални владения, прогресивното човечество не може да се примири с този позорен за нашия век факт.

На 21 февруари 1946 година индийските моряци от Бомбай се вдигнаха на въстание срещу английския колониализъм. На следната година пак срещу английската колониална политика избухва голямата стачка на студентите в Кайро. По повод на тези организирани протести срещу колониализма по инициатива на СФДМ (1948 година) бе решено 21 февруари да се чества като Международен ден на борбата против колониализма и империализма.

И с всяка изминала година борбата за независимост и свобода на колониалните народи се засилваше. Колониалната система се пукаше и рушеше. Разпаднаха се колониалните империи на Великобритания, Франция, Холандия, Белгия и Испания. След Втората световна война в различните части на света се появиха около 70 нови независими държави, от които 40 в Африка. Но именно в Африка се намират и Ангола, и Мозамбик, Бисау и островите Зелени нос, в които продължава колониалното потисничество. С всички средства колонизаторите се опитват да задушат национал ноосвободителното движение в тези страни. Девет години вече анголският народ води въоръжена борба против португалските колонизатори. Патриотите в Мозамбик, Бисау и островите Зелени нос също разширяват национално-освободителната борба. Така е навсякъде, където все още съществува откритият колониализъм.

Но с провъзгласяването на едни или други бивши колонии за свободни държави, въпросът за премахването на колониалния гнет не е решен. Не навсякъде тържественото издигане на национално знаме над обществените сгради означава свобода и независимост. Колониализмът се замества от неоколониализма, който не по-малко е жесток и хищен.

Престъпната война, която САЩ водят във Виетнам, създаването и подкрепата на расистския режим в ЮАР, агресията срещу арабските народи са ярки примери за агресивността на съвременния неоколониализъм.

Но колкото и да „модернизират" своите методи за господство, неоколонизаторите не могат да спрат хода на историята. „През последното десетилетие — се посочва в основния документ на Международното съвещание на комунистическите и работническите партии в Москва — продължава да нараства ролята на антиимпериалистическите движения на народите от Азия, Африка и Латинска Америка".

Сбъдват се предвижданията на великия Ленин, който вдигна знамето на антиимпериалистическата борба и посочи на народите пътя към освобождение то им. Срещу империализма се вдигат всички честни хора, които намират опора не само в собствените си редици, но и в могъщата общност на социалистическите страни начело със Съветския съюз.

Р. ЯНОВСКА

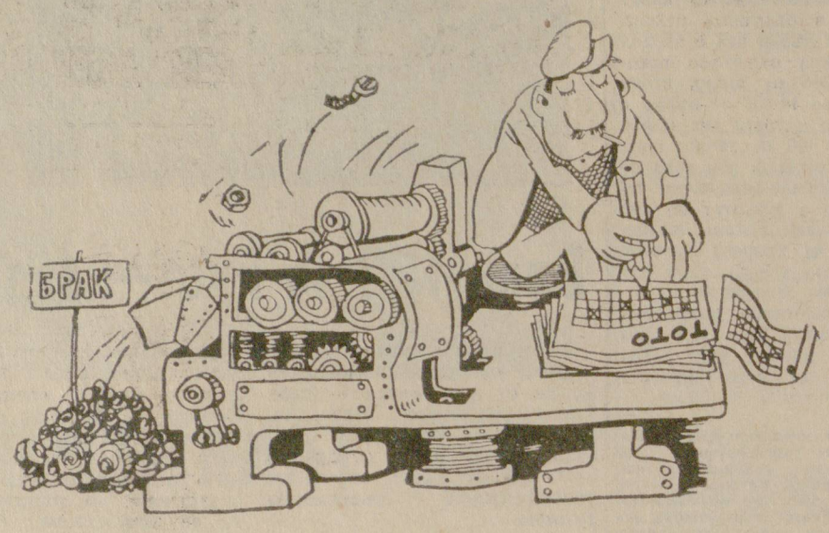

— Машината да си работи както ще, а аз ще си работя по сараТОТОвската система...

КОИ СА НАГРАДЕНИТЕ

Конкурсът за най-добър майстор по преразходите на суровини завършваше. Кандидатите един след друг демонстрираха своите постижения в тази област. Неколцина получиха от цели дървета първокачествен иглолистен материал по няколко клечки за зъби, други посветиха три дни и три нощи за изработването на елегантни сувенирни бълхи от тонове ценен, вносен материал, трети направо смаяха присъствуващите с уникалното производство на голям сапунен мехур от двайсетина кг си сапун и дестилирана в лабораторни условия горнобанска минерална вода.

— Е, те това е! — рече председателят на журито.

— Конкурсът приключи! Ще обявим резултатите!

— Е-хе-хей чакай! — провикна се уплашено някой и всички претенденти за призовото място го загледаха обезпокоени.

— Аз съм от ДПЗХ „Трифон Саралиев" — Павликеня — представи се провикналият се. — Ако става въпрос за преразходи, то и при нас, поради отклонения в технологията, е допуснат преразход на 955 тона царевица, т. е. добивът на 2 000 дка площ. засята с царевица! Моля да ни включите в конкурса!

— Бре, бре — зацъка учудено журито. — Какво постижение!

— Хе! — обади се друг. — Ами при нас, в Държавното строително управление общо за деветмесечието на миналата година по непълни данни е допуснат преразход на 280 тона негасена вар и над 7 тона гвоздеи. Как са ковали нашите майстори, по колко пъти са мазали една стена, не знаем, но преразходът е налице. Моля, включете в конкурса и нашето управление!

— И нас! — издигнаха глас и от Промишлен район — Велико Търново. — Не ни забравяйте! И ние сме за конкурса. Дали сме преразход на машинчасове за 29 хиляди лева.

— А пък ние сме дали преразход на цимент 3 на сто — казаха няколко мъже в строителни ватенки и всички се изсмяха „Само 3 на сто! Колко прави то!".

— Колко прави ли? — засегнаха се мъжете във ватенките. — Прави 95 тона цимент! Включете ни в конкурса!

— Стига сте ни разсмивали! — скромно се обадиха от Жилищен район — Велико Търново. — Ние сме дали 40 на сто преразход на цимент и пак не се натискаме за конкурса, а вие от Павликени само за 3 на сто искате да мерите сили с майсторите. Що за нахалство!?

. . . Конкурсът продължи до късно вечерта. Накрая обявиха и наградите. Но поради тъмнината, не видяхме наградените и затова сега не можем да ви ги съобщим. Просто домакините на конкурса не бяха осигурили осветление. Бояха се от преразход на електрически ток.

Денчо ВЛАДИМИРОВ

В МИНУТИ НА ОТДИХ

РОЗЕТКА

ПО ПОСОКА НА ЧАСОВНИКОВАТА СТРЕЛКА: 1. Планета от Слънчевата система; 2. Европейска столица; 3. Южни плодове; 4. Диви северноамерикански бикове; 5. Своеобразен похват при изграждане музикалната тъкан на някои произведения (мн. ч.); 6. Японска домашна дреха; 7. Пратеник в чужбина с особена мисия; 8. Залив от морски наноси при устие на река (мн. ч.); 9. Двете имена на съвременна съветска писателка; 10. Град в Източна Индия; 11. Героиня на Лермонтов; 12. Условна тайна дума; 13. Презимето на италиански оперен композитор (1792—1868); 14. Един от продуктите на каменовъглената катран; 15. Светлинни кванти; 16. Вид музикално произведение; 17. Членове на тюркско племе; 18. Оръжие за фехтовка; 19. Роман от Ги дьо Мопасан; 20. Град в Югославия; 21. Ароматни алкохоли; 22. Митичен народ, населявал областта Тесалия в древна Гърция; 23. Морски разбойници; 24. Град в Италия; 25. Отпадъчен продукт при производството на захар, използуван за добив на спирт; 26. Вид домашна покривка за трапеза (мн. ч.); 27. Звукове от речта в системата на даден език, които служат за различаване на смисловите езикови единици; 28. Град в Италия; 29. Тихоокеански остров, влизащ в състава на островната група Нови Хебриди; 30. Колектив от лица, обединили се за съвместен живот с общност на труда и имота; 31. Един от трите основни литературни вида; 32. Хора, занимаващи се с лекуване на болести; 33. Съвременно летателно средство; 34. Откъс от стихотворение или поема, неразделена на строфи; 35. Член на азиатска народност; 36. Опера от Пучини; 37. Поправка, преустройство, привеждане в годност на някакъв обект; 38. Закрито празно пространство със специално предназначение в някои уреди, апарати, машини; 39. Френска популярна киноактриса; 40. Притоци на реки; 41. Цилиндричен стълб с основа и капител (архит.); 42. Висш държавен орган в някои страни.

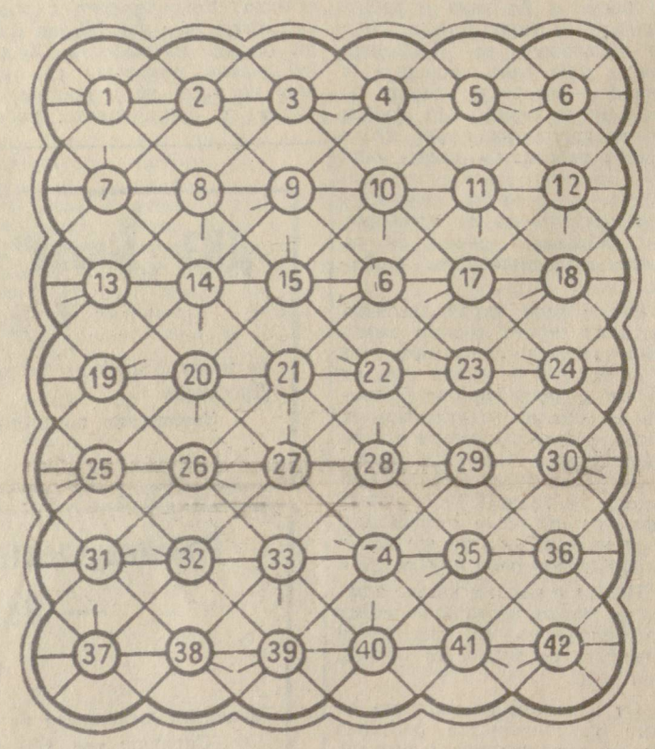

РЕЧНИК:
КОХИМА — град в Източна Индия
ЛАПИТИ — митичен народ, населявал областта Тесалия в древна Гърция;
ФОНЕМИ — звукове от речта в системата на даден език, които служат за различаване на смисловите езикови единици;
РОТУМА — тихоокеански остров, влизащ в състава на островната група Нови Хебриди;

Валентин МАРИНОВ

Директорът се ядоса не на шега:

— А, бе, Иванов, как така да нямаме в повече резервни части? Защо не вземеш пример от другите снабдители по места? Знаеш ли какво са направили те?

— Не, другарю директор, не! — плахо му се противопоставя снабдителят.

— Да вземем ТКЗС — Ресен! За пасили се хората с резервни части за 40 хиляди лева. В Стражица за 61 хиляди лева, в Камен за 30 хиляди лева, в Килифарево за 29 хиляди лева. Всички над нормативите! Имат си хората! От имане глава не боли.

— Но нали това е и една от причините на много места в окръга през миналата година да липсваха резервни части и това водеше до затруднения в полските работи? — забеляза снабдителят и от смущение си скъса няколко копчета на ревнъж.

— Ех, Иванов, лош снабдител си ти! Не милееш за родното предприятие! — с дълбока тъга каза директорът и две предателски сълзи се появиха в красивите му очи и капнаха върху служебния килим. — Трупай да има! Така знам аз от дядо си!

— Извинете, другарю директор — досети се за нещо снабдителят. — Това не е ли онзи ваш дядо, дето се е презапасявал с ярма за кокошките и накрая задръстил реката с нея, като я изхвърлил развалена?

Директорът изгледа сепнато своя снабдител. Последният наведе виновно очи и от вълнение събори близкия стол. Настъпи полезна тишина. Директорът се беше замислил.

СМЕХОМИР

Въпрос и безОТГОВОРност

На въпроса: „Защо в Полски Тръмбеш провалихте няколко десетки декари с карфиол?" — един местен кооператор се почеса по главата и отговори:

— Някои наши местни, отговорни хора казват, че карфиолът не бил направил необходимата големина глави и затова го изоставили. Но, според мен, отговорът на отговорните хора ми се вижда безотговорен. Защото сега се виждя, че карфиолът си е направил глави (е, не чак толкова големи), но ако някои другари си бяха понапъпнали поне малко собствените глави, карфиолът можеше да се раздаде на кооператорите, а не тонове от въпросния зелен чук да отиде за този, що духа в комина!

Лют ПИПЕР
(По материали на Ягорид ГРОЗДАНОВ

СВОБОДНО СЪЧИНЕНИЕ

— Значи вие имате за домашна работа свободно съчинение на тема: „Какво ново има в моето родно село" — обърна се бай Васил към осемгодишния си син. — Пиши тогава, момчето ми: „В моето родно село Вързулица няма нищо ново. . ."

— Как така няма нищо ново?! — прекъсна Илийчо баща си. — Ами това, дето никой не си мръдна пръста при прибирането и съхраняването на царевицата и фуража? Колко тона царевица и фураж се провалиха най-безотговорно?

— Грешиш, момчето ми. Та това са си стари работи, за които да мисли добитъкът през гладните пролетни месеци. Още повече за тия работи си има ръководни лица. И най-важното, че подобно вредно явление не става за свободно съчинение, защото учениците ще се учат на лоши работи.

Петър СЪБЧЕВ
(По материал на Д. Атанасов)

ЕДНА ГОДИНА МЪЛЧАНИЕ

Наскоро се навършва една година, откакто отправихме критична бележка по повод лошо поддържане на уличното осветление на ул. „Витоша" в Горна Оряховица.

„Положението продължава да е същото!" — сподели с нас живущ на въпросната улица и побърза да се прибере в дома си, докато не се е стъмнило и не е затънал никъде из калта по улицата.

А друг направо заяви:

„От Искъро по-дълбоко нема, от София по-хубаво нема, ама и от нашата улица „Витоша" по-тъмно нема! Е па, нема!"

Ама и вашата безотговорност, другари от съответния отдел при ГНС — Горна Оряховица, никъде я нема! Е па, нема!

ДИОГЕН

НОВОСТИ

Село на химията

По последни съобщения в Караисен са открити 45 000 кг залежали препарати за нуждите на селското стопанство. От тях 26 000 кг хексахлоран отиват на вятъра, тъй като със специално министерско разпореждане, употребата на този препарат се преустановява. По такъв начин сега на глава от населението в Караисен се падат по няколко килограма хексахлоран и редица други препарати, поради което считаме за напълно основателно до пълното справяне с последствията с това химическо презапасяване селото да бъде обявено за СЕЛО НА ХИМИЯТА!

Лекарство против ишиас

От известно време в ТКЗС — Козловец се намират химически препарати с неизвестно съдържание.

„Цялата работа е в смесването на различни видове препарати с известно съдържание, от което са се получили смесени препарати с неизвестно съдържание!" — е компетентното мнение на специалистите. Но точно от кои препарати е получено смесването и за какво биха могли да се използуват сега, никой не може да каже.

В последно време се поддържа мнението, че въпросните препарати с неизвестно съдържание са отлично средство за лекуване на брадавици, кокоши трън, гъша кожа и други. Правят се и първите проучвания за използуването на препаратите като лечебно средство против ишиас и инфлуенца. Опитите продължават.

ДЕ БРЕ

ДВАДЕСЕТ МЕТРА ПРЕДИ СПИРКАТА

Някога в детските ни години при скарване често се употребяваше изразът: „Какво се перчиш бе, баща ти да не е пожарен командир?" Същността на тази висока оценка ми се изясни съвсем наскоро. В нашия квартал във Велико Търново дойде да живее някакъв началник от противопожарната. Входът на жилището му е двадесетина метра преди автобусната спирка. Един ден, както се канехме да слизаме на „Беляковска чешма", гледам спира автобусът, но малко преди спирката, и от него слиза с величествена осанка въпросният. Не отдадох кой знае какво значение на случката, но тя се повтори, потрети. . . Изобщо човекът си го практикува като нещо напълно нормално. В сряда по обед пътувахме с осмицата (ВТ 57—57). След като отминахме спирка „Топливо" обърнах се към спътника си с пророчеството:

— Гледай сега как автобусът ще спре двадесет метра преди спирката и от него ще слезе седналият до шофьора пожарен командир.

Спътникът ми ме поизгледа, поизгледа, но нищо не каза; в неговите очи минавам за улегнал, сериозен човек. И макар че като останаха двадесетина метра от спирката, автобусът този път не спря, сигурно поради заснежаването, а намали значително хода, за да може да скочи пожарният командир, в очите на спътника си се извисих като пет бичката врачка.

Без да споменаваме имена, истината си е гола-голеничка. Но въпросът не е само за конкретната случка. Нима вие, драги читатели, не сте ставали свидетели на спирания на автобуси на най-невероятни места, за да се качи или слезе някой „пожарен командир"?

НАЙРУМИН

Ангел ГЕЦОВ

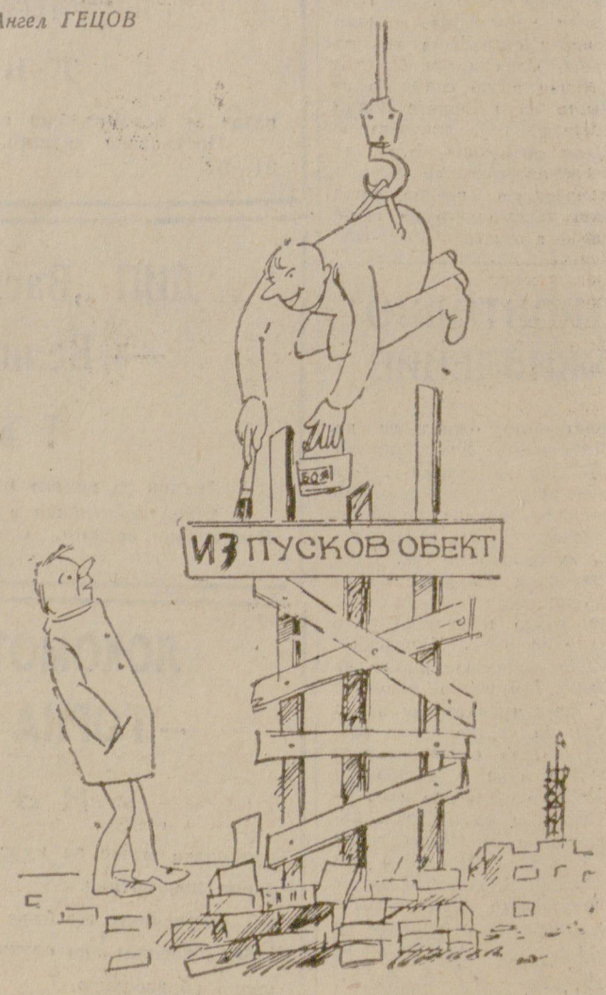

— Какво правиш?
— Напомням на някои хора, че са из пуснали срока!

Справочник на читателя

КИНО

От понеделник, до неделя включително, кината в градовете на окръга ще прожектират:

ВЕЛИКО ТЪРНОВО: „Девети-септември" — „Отело"; „Искра" — „Лаурел и Харди в чуждестранния легион"; „Трудов фронт" — „Убийство в понеделник" и „Те защитаваха родината"; профсъюзно кино „Васил Мавриков" — „Влез, ако искаш" и „Протеже" и късометражните „Строителят от Барцелона", „Стигаше ни един Адолф" и „По-близо до хората".

ГОРНА ОРЯХОВИЦА: „Напредък" — „Армията Бранкалеоне" и „Раздяла"; профсъюзно кино „Харалампи Стоянов" — гара Горна Оряховица — „Имен ден" и „Битката за Рим" — I и II серия.

СВИЩОВ: „Алеко Константинов" — „Един цар"; „Академия" — „Стара, стара приказка" и „Пан Володийовски".

ПАВЛИКЕНИ: „Димитър Стоянов" — „Стара, стара приказка" и „Пан Володийовски".

ЛЯСКОВЕЦ: „Христо Ботев" — „Младата мъртва" и „Графинята от Хонконг".

ЕЛЕНА: „Христо Ботев" — „Стоманеното въже" и „Битката за Рим" — I и II серия.

ПОЛСКИ ТРЪМБЕШ: „Коста Стоянов" — „Ти си чудесна" и „Диамантената ръка".

СТРАЖИЦА: „Развитие" — „Панаир в небето" и „Тайнственият монах".

ТЕАТЪР

Днес и утре — дневни и вечерни представления във Велико Търново на Драматичния театър „Константин Кисимов" на „Пресмешната на госпожа Уорън", пиеса от Бернард Шоу. Същата пиеса ще бъде представена във вторник в Свищов, в сряда в Павликени и в четвъртък във Велико Търново. С „Виновният" от Димитър Димов театърът гостува днес в Бяла черква, утре в Джулюница, в понеделник в Поликраище, в четвъртък в Дъскот и в петък в Килифарево. През седмицата, във вторник и сряда, театърът ще представи „Виновният" във Велико Търново.

КОНЦЕРТИ

Във вторник, 24 февруари, от 18.30 часа, в салона на профсъюзния дом на културата „Васил Мавриков" ще се състои цигулков концерт на Михаил Чиликов.

РЕЦИТАЛИ

Рециталът „Автобиография" на Стоян Стоев по творби на Бранислав Нушич ще се състои на 23 февруари, понеделник в Горна Оряховица.

ТЕЛЕВИЗИЯ

СЪБОТА — 21 февруари

10.00 — Детско предаване; 10.30 — За вас, донаборници; 10.50 — Забавни минути; 11.00 — Културни вести от чужбина; 11.20 — Клуб на кинолюбителя; 11.50 — Спортна мозайка; 12.00 — Новини; 17.25 — Обявяване на програмата 17.30 — Новини; 17.40 — За юношите: „Пепеляшка" — филм-балет на телевизията на ГДР; 19.00 — Панорама; 19.30 — Из бележника на музикалния фолклорист; 19.50 — Лека нощ, деца; 20.00 — По света и у нас; 20.20 — Съветска кинокласика: „Чапаев"; 21.30 — „Николай Осипович Масалитинов" — предаване по случай 90 години от рождението му; 22.00 — Забавна програма; 22.20 — Новини.

НЕДЕЛЯ — 22 февруари

10.00 — Курс по френски език — повторение на XVIII урок; 10.30 — „Електронна обработка на информацията" (повторение); 11.15 — БТ за Интервизията: „Здравейте, приятели!"; 12.00 — Новини; 12.25 — „Залог, по-голям от живота" — повторение на 15-и епизод; 13.30 — Интервизия: „В света на изкуството" — предава не от Киев; 16.00 — Лека атлетика; 17.35 — Обявяване на програмата; 17.40 — БТ — Седмичен преглед; 17.55 — Новини; 18.05 — За децата: „Принцът свинар" — детски филм по приказката на Андерсен; 18.30 — „Атлас"; 19.00 — „Братя по оръжие" — слово на съветския военен аташе в НРБ по случай празника на Съветската армия и документален филм; 19.50 — Лека нощ, деца!; 20.00 — По света и у нас; 20.20 — Спортен екран; 20.35 — „Парола не е нужна" — съветски игрален филм, първа серия; 22.00 — Културни вести от чужбина; 22.20 — Новини.

ПОНЕДЕЛНИК — 23 февруари

16.55 — Обявяване на програмата; 17.00 — Политпросвета — беседа и филм за Ленин — 1919 г.; 18.00 — Новини; 18.10 — За пионерите: „ПТА „Звезда"; 18.30 — За Народната армия: „Ленин за войната и армията"; 19.00 — „До последен дъх" — филмов очерк за Виолета Якова; 19.20 — Обществен преглед: „Технически прогрес" — световно равнище; 19.50 — Лека нощ, деца; 20.00 — По света и у нас; 20.30 — ТТ: „Сцена на вековете": „Двамата Веронци"; 22.00 — Мелодия на месеца; 22.05 — реклами; 22.10 — Спортен екран; 22.20 — Новини.

ВТОРНИК — 24 февруари

17.55 — Обявяване на програмата; 18.00 — Новини; 18.10 — Курс по френски език — 19-ти урок; 18.40 — За студентите: Предаване за ВМЕИ „Ленин"; 19.25 — „Отчуждението в капиталистическото общество" — публицистично предаване; 19.50 — Лека нощ, деца; 20.00 — По света и у нас; 20.20 — „Парола не е нужна" — съветски игрален филм, втора част; 21.45 — Музика — песни от з. а. Димитър Петков; 22.05 — Новини; 22.15 — Хокей на лед: „България — Швейцария"

в. „БОРБА"
Стр. 4, бр. 23, 21. II. 1970 г.
ИНДЕКС 21301