ОКРЪЖНА БИБЛИОТЕКА В. ТЪРНОВО ДП

ПРОЛЕТАРИИ ОТ ВСИЧКИ СТРАНИ, СЪЕДИНЯВАЙТЕ СЕ!

борба

ВЕЛИКО ТЪРНОВО
БРОЙ 6 (2704), ГОД. XXVII

ВТОРНИК, 13 ЯНУАРИ 1970 Г.
ЦЕНА 2 СТ.

ОРГАН НА ОКРЪЖНИЯ КОМИТЕТ НА БКП, ОНС И ОК НА ОТЕЧЕСТВЕНИЯ ФРОНТ

ОРИЕНТИРИ НА 1970 г.

ПЕТ ВЪПРОСА КЪМ ДЕСЕТ ДИРЕКТОРА

Иван ТОМЕРОВ, директор на ДПП „Сотир Черкезов" — Свищов

Редакцията на в. „Борба" се обърна с пет еднакви въпроса до десет директора на промишлени предприятия в окръга. В настоящия брой поместваме беседата с Иван Томеров, директор на Държавното промишлено предприятие „Сотир Черкезов" — Свищов. Останалите директори са: Никола Кутин, директор на Градския промкомбинат в Полски Тръмбеш, Йосиф Мунев, директор на ЕТЗ „Янтра" — Горна Оряховица, инж. Русан Цонев, директор на Завода за радиоприемници — Велико Търново, Иван Зидарски, директор на ДИП „Рекорд" — Горна Оряховица, Стефан Василевски, директор на ДМЗ „Червена звезда" — гара Дебелец, инж. Васил Ботев, директор на ЗГТ „Металургия" — Горна Оряховица, Димитър Дилов, директор на Завода за телферни електродвигатели — Велико Търново, инж. Кънчо Колев, директор на Завода за автоматични везни — Лясковец и инж. Марин Манолов, директор на ДМЗ „Първи май" — Полски Тръмбеш. Някои отговори вече са получени в редакцията. Очакваме, че ще се отзоват всички останали.

Редакцията благодари предварително на директорите на посочените предприятия и им пожелава още по-големи успехи през 1970 година!

1. Какви са постиженията на Вашия колектив в изпълнението на основните показатели от плана и обещанието през юбилейната година?

През юбилейната 1969 година трудовият колектив на нашето предприятие положи много старание и усилия, които се увенчаха с успех — годишния план изпълнихме на 6 ноември, 54 дни предсрочно. С произведената надпланова продукция за 242 000 лв. ние надхвърлихме всички наши обещания с 62 000 лева. В сравнение с 1968 г. промишлената продукция нарасна с 26.5 на сто. Преизпълнени са планът и обещанието и за производителността на труда. Очакваме да реализираме надпланова печалба в размер на около 70 000 лв., което се равнява на 120 на сто изпълнение на плана за печалбата. Постигнатите успехи са резултат на разгорялото се социалистическо съревнование, в което са включени всички работници и специалисти. Ще се задоволя да спомена имената на орденоносците Георги Цветанов и Костадин Асенов, на носителите на значката „Отличник на Министерството на леката промишленост" Блажо Манев и Кирил Йошев, на носителите на званието „Най-добър в професията" Ниязи Едиковетлиев, Тодор Тасков и много други.

2. Кои са по-важните мероприятия в плана за техническия прогрес на предприятието Ви?

Машините, с които е съоръжено предприятието ни, са малко и поостарели. През годината бяха въведени в действие две нови щанцови преси за перфориране на ламарина, радиал бормашина, фреза ФУ 320 и някои други по-малки съоръжения. Остра е нуждата в предприятието от стругове и хобел така необходими за увеличаване производството на нож-гилотини те и други машини. Можем да бъдем доволни от работата на рационализаторите, които преизпълниха с две плана за внедрените предложения и с 13 500 лв. плана за икономическия ефект.

3. Значително ли е текучеството на работната сила (намаляло ли е или се е увеличило) и как ви мерки вземате за ограничаването ми?

През годината напусканията по неуважителни причини бележат намаление. Това е резултат от грижите, които полагаме за подобряване условията за работа. Циментирани бяха работните площадки, премина се към електрическо отопление, открит бе клуб и др. През годината се увеличи и трудовото възнаграждение на работниците с 5 на сто. През тази година на работниците при перфорирането на ламарина ще даваме допълнително по шест дни домашен отпуск. Предстои да направим още някои битови подобрения — съблекалня, столова, лекарски кабинет.

4. Какъв ръст има планът на предприятието Ви за 1970 година и как започна неговото изпълнение?

Ръстът на плана за общата промишлена продукция възлиза на 26.7 на сто спрямо плана и 11 на сто спрямо отчета за 1969 година. Отрано започнахме подготовка, своевременно уточнихме производствената програма, сключени са договори за цялата продукция, изготвени са графиците за производството през януари, осигурени са необходимите материали за първия месец на годината. Всички работници и специалисти са на работните си места от първия работен ден, когато започна внедряването на саратовската система за бездефектна продукция.

5. Как виждате предприятие то в края на шестата петилетка в светлината на решенията на Септемврийския пленум?

Решенията на Септемврийския пленум на ЦК на БКП представляват внушителна и дълготрайна програма за работа и творчество, за издигане на новото стъпало социалистическата ни икономика. До края на шестата петилетка цялото ни предприятие ще се изнесе на нова площадка, като за целта ще бъдат построени модерни, хигиенични и отговарящи на съвременните изисквания производствени помещения, обзаведени с необходими те машини и съоръжения, с всички битови удобства — работнически стол, общежитие, бани, спортни игрища и съоръжения, и пр. През 1975 година предприятието ще бъде единствено в страната за производство на перфорирани сита от ламарина, плетени телени сита, безотпадъчни сита (щрикметал), различни типове и модели нож-гилотини за рязане на ламарина, комбинирани ножици за профили, валове за огъване на ламарина и профили, и резервни части за тези машини.

ОЩЕ ЕДИН ИЗВОР НА РОДОЛЮБИЕ

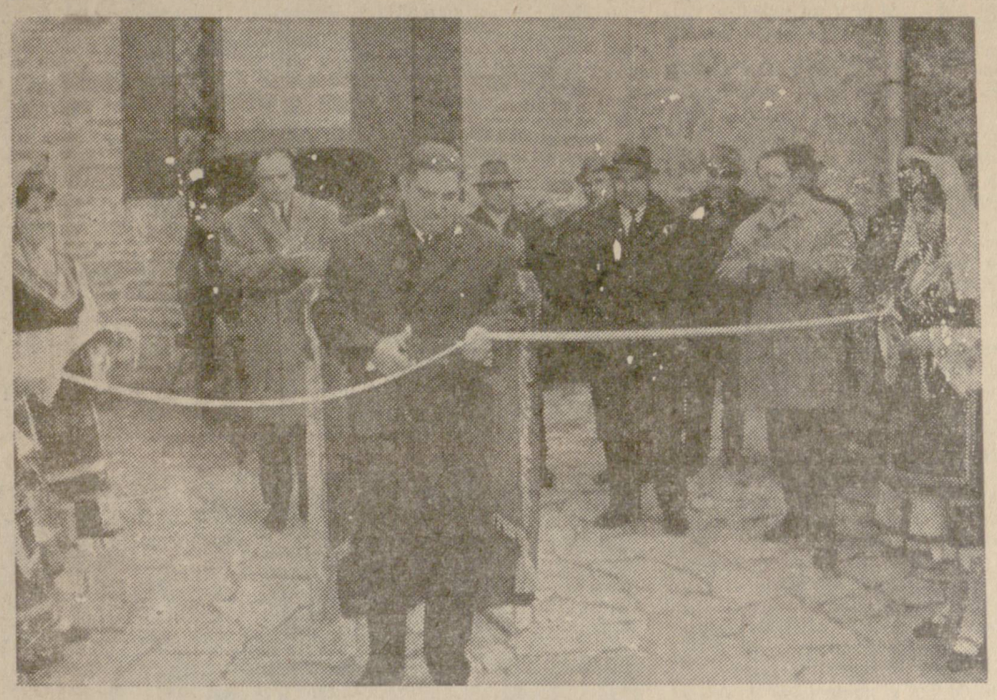

В събота във Велико Търново бе открит Музей на Възраждането и национално-освободителните борби. Богатата експозиция е уредена в хана на Хаджи Николи, построен от талантливия дряновски майстор Колю Фичето.

Сградата на новия музей е основно ремонтирана от Националния институт за паметниците на културата. Възстановителите запазиха първообраза. Сега уникалната постройка на ул. „Раковски" буди възторг и ще привлича посетители от страната и чужбина. В десетките й обширни стаи е застъпена и етнографията, и духовната, и материалната култура.

В триетажната сграда са показани цветущите занаяти във Великотърновския край от средата на деветнадесетото столетие, а в статично подредени занаятчийски работилници са изложени инструменти и готова занаятчийска продукция. Материалната култура е застъпена в пълнотата ѝ носии, тъкани, архитектура, дърворезба, интериори на градски стаи и пр. Скъпи реликви от епохата на българското Възраждане и национално-освободителните борби на народа ни изпълват целия трети етаж.

За да присъствуват на тържественото откриване на този извор на родолюбие и патриотизъм, в двора на някогашния хан бяха дошли много трудещи се. Тук бяха и членът на ЦК на БКП и първи секретар на Окръжния комитет на Партията Йордан Костов, председателят на изпълкома на Окръжния народен съвет Димитър Тужаров, секретарите на Окръжния комитет на БКП Никола Кушев и Панчо Иванов, председателят на Окръжния комитет на Отечествения фронт Тодор Попов, първият секретар на Градския комитет на БКП Николай Цонев, председателят на изпълкома на Градския народен съвет инж. Недялко Калпакчиев и редица други окръжни и градски ръководители. Скъпи гости на тържеството бяха зам.-председателят на Комитета за изкуство и култура Атанас Божков, директорът на Института за художествена самодейност Петко Йордановъ, изкуствоведи, музейни работници и художници от столицата и други.

Пред трибуната застана другарят Димитър Тужаров. Той изрази голямата радост на трудещите се от града и окръга, които получават скъп дар — от поредицата дарове в изпълнение по велятта на Партията и правителството за обогатяване на Велико Търново. Музеят — изтъкна той — подреден в някогашния хан на именития възрожденец и патриот — ще буди чувства на национална гордост във всеки българин.

Христо Нурков — директор на Окръжния исторически музей, сподели с присъствуващите любовта и вълненията на музейните работници по пътя на превръщането на старинния хан в Музей на Възраждането.

Петър Георгиев — председател на Окръжния съвет за изкуство и култура, прочете заповед на председателя на изпълкома на Окръжния народен съвет, с която за проявено усърдие, се награждават с парични суми музейни работници, специалисти, и строители, взели дейно участие в изграждането на музея.

Вдъхновено слово произнесе зам.-председателят на Комитета за изкуство и култура Атанас Божков. Той припомни, че музеите са били създадени, за да запазят онова, което си отива, говори за скъпите, за светите реликви, които карат българина високо да вдигне глава и да е горд, че е българин. Другарят Божков изтъкна, че социализмът създаде ново понятие за музеите — той възвърна старата връзка и обаянието от героичното минало. Той се спря на трайните народни добродетели, говори за възкресяването на Възраждането в новия извор на родолюбие, изрази възторга си от мащабността на национално-освободителните борби на народа ни, подчерта онези добродетели на народа ни, за които говори другарят Тодор Живков пред софийската комсомолска младеж.

След това на трибуната застана другарят Йродан Костов: — Този ден е радостен за трудещите се от Велико Търново и окръга — каза той. — Днес ние прибавяме ново звено, нова културна придобивка, която ще служи на трудещите се и младежта, за да повишава тяхното патриотично възпитание, да буди чувства на родолюбие.

След като изрази дълбоката благодарност на Окръжния комитет на Партията към всички музейни работници, архитекти, майстори и специалисти, взели дейно участие в осъществяването на музейната експозиция, другарят Костов от все сърце честити на всички новия Музей на Възраждането и национално-освободителните борби. Сетне прерязва трицветната лента *(на снимката)*, ливна водата от бакърено менче и обяви музея за открит.

След това официалните лица, с голям интерес разгледаха експозицията.

Николай ЛАЗАРОВ
Сн.: Николай КАЧАКОВ

ОТЧЕТ ПРЕД НАРОДА

Върховен момент в дейността на народните съвети е отчитането на всестранната работа пред народа. Такъв момент са годишните отчетни сесии, които народните съвети на територията на окръга ще свикат от втората половина на януари, до средата на февруари. Високата трудова и политическа активност през юбилейната година, редицата забележителни успехи в икономиката, изграждането на населените места и грижата за човека несъмнено ще заемат централно място, когато се прави равносметката за 1969 г.

Едни от първите, които ще направят анализ на постигнатото през юбилейната година, ще очертаят перспективите за всестранното развитие през започващата 1970 година, ще бъдат жителите на полскосеновската община. Общинският народен съвет в Полски Сеновец има добра практика в подготовката на сесиите. Отрано, 40—50 дни предварително, се започва проучването на проблема, който ще се разглежда. За това се ангажират всички специалисти в дадената насока, целите институти, непосредствено работещи в това направление. Като стил и метод на работа на съвета това ще бъде докладвано и на отчетната сесия. Радостно е, че и за нейната подготовка е характерен такъв подход.

Отчетният доклад представлява основен документ. В разработката му, още с плана на изпълнителния комитет на съвета, за подготовката на сесията, са ангажирани членовете на постоянните комисии, специалистите в различните сектори. Докладът е обсъден в един цялостен вариант. Това е спомогнало да се разграничат слабите му страни, липсата на достатъчно факти и конкретизация за направените изводи. Нужните данни, уточнявания, последни проверки се правят също от широкия кръг членове на постоянни

(Следва на 2 стр.)

КРУПНА КУЛТУРНА ПРОЯВА

Пета национална изложба на самодейното изобразително изкуство

Петата национална изложба на самодейното изобразително изкуство — заключителен етап на Третия републикански фестивал на художествената самодейност — събра в събота вечер, във Великотърновската картинна галерия, стотици ценители на изобразителното изкуство, които присъствуваха на тържественото ѝ откриване. В изложбата участвуват самодейци — художници, скулптори, графици и приложници — от почти всички окръзи, без Шуменски, Силистренски, Врачански и Разградски, чиито работи отпаднаха още при първото пресяване.

От представените близо 1200 творби, създадени от над 300 автори, чрез журиране в три кръга бяха подбрани 132 живописни творби, 84 графически, 18 скулптурни и над 230 приложни — общо над 400 произведения.

Чувствителен напредък изложбата бележи в овладяване на пластическите изразни средства — сподели методистката от Института за художествена самодейност Румяна Койчева. Радващи са и опитите за създаване на портрети и фигурална композиция. С пълноценни творби е застъпена графиката и скулптурата. Но карикатурата и плакатът не са застъпени както подобава. За най-радостно явление трябва да се счита качествената промяна в сравнение с Четвъртата национална изложба.

На тържественото откриване бяха членът на ЦК на БКП и първи секретар на Окръжния комитет на Партията Йордан Костов, секретарят на ОК на БКП Никола Кушев, зам.-председателят на ОНС Пенчо Първанов, първият секретар на Градския комитет на Партията Николай Цонев и други окръжни и градски ръководители. Тук бе и гостуващият във Велико Търново заместник-председател на Комитета за изкуство и култура Атанас Божков.

„ИЗ ТЪРНОВО" — *Никола СЕМОВ*

Тържеството откри Петър Георгиев — председател на Окръжния съвет за изкуство и култура.

Вдъхновено слово за все повече утвърждаващото се социалистическо изкуство и изкуство на самодейците-творци произнесе другарят Атанас Божков. Той изтъкна, че едва ли има страна, в която самодейното изкуство да има такова голямо значение както в България. Българите със законно право се гордеят с дърворезбата, с народната тъкан; самодейността се ползува със спонтанната подкрепа на Партията и държавата; в изложбата се намират не малко творби, които могат да се равняват с творбите на най-големите наши майстори; те носят възторга от живота, от богатата народна съкровищница. Накрая другарят Божков изрази благодарността на Комитета за изкуство и култура към участниците и организаторите в тази ярка изява на самодейното изобразително изкуство.

Първата десетдневка — успешно

Първата десетдневка колективът на гара Свищов изпрати с преизпълнени технико-икономически показатели на плана. Местният престой е сведен от 19 на 15.7 часа, престоят под една товарна операция от 16 на 12.30 часа. Вместо предвидените 18 880 кг на вагон бяха достигнати 19 400 кг.

Тези успехи се дължат на високата трудова дисциплина. Въпреки тези постижения колективът остана неудовлетворен поради липсата на товари. Спирането на извозването на инертни материали и намаляването на товарите от пристанището не позволиха на гаровия колектив да на товари 444 вагона.

Като прави анализ на работата през първата десетдневка, колективът бележи мероприятия да догони изоставането и да приключи месеца с преизпълнен план по всички показатели.

Велико ХРИСТАКИЕВ

По света

ПЕТАТА СЕСИЯ НА СМЕСЕНИЯ БЪЛГАРО-АЛЖИРСКИ КОМИТЕТ ЗА ИКОНОМИЧЕСКО И НАУЧНО-ТЕХНИЧЕСКО СЪТРУДНИЧЕСТВО

В правителствената резиденция „Лозенец" вчера сутринта бе открито пленарно заседание на петата сесия на смесения Българо-алжирски комитет за икономическо и научно-техническо сътрудничество.

В приветствените слова при откриването на сесията ръководителите на делегациите на българската част Петър Танчев и на алжирската — Лайаши Якер проследиха ползотворното развитие на приятелските и дружеските връзки, които свързват двете страни. Те изтъкнаха голямата роля, която изигра посещението на председателя на Министерския съвет на България Тодор Живков в Алжирската демократична и народна република, и разговорите, които водиха там за по-нататъшното всестранно сътрудничество между двете страни. Изразена бе увереността, че сегашната сесия на смесения Българо-алжирски комитет за икономическо и научно-техническо сътрудничество ще допринесе още повече за разширяване на това ползотворно сътрудничество.

МИНИСТЪРЪТ НА ВЪНШНИТЕ РАБОТИ НА ХОЛАНДИЯ ЩЕ ПОСЕТИ БЪЛГАРИЯ

По покана на министъра на външните работи на НР България Иван Башев, министърът на външните работи на Кралството Холандия Йозеф Луис ще направи официално посещение в България от 18 до 22 януари т. г.

СЪВЕТСКА ПОМОЩ ЗА ГРАД БАНЯ ЛУКА

Съветският съюз е решил да окаже допълнителна безвъзмездна помощ със строителни материали на населението на град Баня Лука (Югославия), което пострада през октомври миналата година от силно земетресение. По-рано Съветският съюз изпрати в помощ на пострадалите лекарства, хранителни продукти и други предмети от първа необходимост.

ОПАСНОТО САМОЗАЛЪГВАНЕ НА АГРЕСОРА

Напоследък зачестиха израелските нападения срещу територията на Ливан, Египет и Йордания. Това са военни провокации с определени политически цели. Очевидно Тел Авив се надява, че като засили военния натиск отвъд така наречената „линия на прекратяване на огъня" ще може да създаде психологически предпоставки за изостряне на разногласията между политическите сили с различна ориентация в арабския свят и така да бъде отслабено арабското единство в борбата против израелската агресия.

По всичко личи, че Израел смята настоящия момент като подходящ за подобен вид диверсии. Управляващите в Тел Авив екстремисти възприемат тази тактика като разчитат да задълбочат някои вътрешноарабски противоречия, проявили се на конференцията на високо равнище на страните-членки на арабската лига в Рабат. И тук именно е грешката им. Първо, защото проявилото се в Рабат разделение е по същество кристализация на политическите сили в арабския свят, което не предвещава нищо добро за агресивния сионизъм. И второ, макар нарастването на арабските прогресивни сили в Близкия Изток да създава известна заплаха за феодалните арабски владетели, заинтересовани да запазят огромните печалби от петрола, които им осигуряват западните капиталистически концерни, логиката на положението (повсеместният антагонизъм сред широките маси към израелския агресор и окупатор) им повелява да подкрепят и занапред борбата срещу сионизма. За милионите араби от Атлантическия океан до Персийския залив главният враг продължава да е Израел. Следователно разделението в арабския свят не е по това дали трябва или не трябва да се води борба за ликвидиране последиците от израелската агресия, а какви да бъдат начините и средствата за довеждането на тази борба до желания край.

С военни провокации от рода на тези през последните дни, Израел не може и няма да реши изхода на голямата битка, която неизбежно ще дойде, ако в Тел Авив продължават да се самозалъгват, че са в състояние да разрешават своите и на арабския свят проблеми от позиция на силата.

„ЧАКАМЕ УКАЗАНИЯ!“

„Не може такова революционно дело да бъде успешно изпълнено, ако то не стане все народна задача, ако за нейното решаване не се мобилизират не само специалистите и ръководните кадри, но и обществените организации, работническата класа, партията“. (Из доклада на другаря Тодор Живков, изнесен пред Септемврийския пленум на Централния комитет на Партията).

Трудещите се в окръга сега се запознават с проблемите, които този исторически пленум поставя, заживяват с години напред, виждат по-ясно бъдеще то на Родината. Те — трудовите хора, многобройните специалисти — са тези, които ще осъществят голямата програма — нашата родина да се нареди в близките години сред най-развитите страни, ще превърнат нашата нация в „нация техническа, нация комунистическа“.

Затова и някак не в съзвучие с действителността са думите, които оправдават пасивността, с която някои се отнасят към тези исторически документи.

— По материалите на Септемврийския пленум не сме правили нищо. Чакаме указания от Градския комитет — каза секретарят на Заводския партиен комитет при ДМЗ „Първи май“ в Полски Тръмбеш Иван Панайотов и някак виновно ме гледаше. Явно бе и той чувствува ше неудобство.

И все пак поисках да проверя. И от първия разговор — разочарование. Секретарят на партийната организация при II монтажен цех Иван Здравков отсече:

— Видях въпросната книжка в партийния комитет. На мене материалите не са давани. Затова и не сме ги разглеждали.

А нали партийната организация трябва да приеме свои инициативи във връзка с последователното решаване на проблемите на научно-техническия прогрес, производителността на труда. Каква ще бъде тяхната действена сила, щом като досега комунистите не са запознати с величавата програма, която чертае Септемврийският пленум.

А в завода има 14 инженери, много икономисти. И никой не се е сетил, поне досега, да използува техния опит и знания за разясняване решенията на пленума.

С потиснато настроение от всичко това, малко неуверено започнах разговора с Недялко Симеонов — партиен секретар в механичния цех.

Но беседата потръгна. Има ше какво да разкаже Недялко. Партийната организация при цеха не е чакала нареждане. По своя инициатива тя е направила това, което е по нейните възможности за запознаване на колектива с решенията на пленума. На общо събрание началникът на цеха Павел Иванов е разяснил в общи линии най-важните въпроси, поставени от пленума. Сега с тях подробно се запознават членовете на организацията, активът.

— Събираме се след работа, четем материалите. За това, което не ми е ясно, предварително се консултирам със специалисти, интересувам се.

С такова чувство на отговорност се отнася партийната организация и към редица други въпроси. През миналата година постоянно под неин прицел са били качеството, техническият прогрес. И в резултат — постоянно намаляваш брак, повишаване качеството на изработваните детайли, рационализаторски предложения. . .

През юни м. г. на събрание е бил обсъден обстойно въпросът за качеството. Докладът е повдигнал много нерешени въпроси, комунистите са предложили някои полезни инициативи. Интересно е преминала и вечерта на качественика. Най-добрите работници са получили награди.

Непрестанните грижи на партийната организация, на майсторите са довели до намаляване на нарушителите. Сега вече съвсем редки са случаите, когато не се спазват изискванията на техническата документация. До преди няколко месеца например Йордан Стефанов е давал системен брак.

— Беше ни отчаял. А сега сякаш е друг — и в гласа на партийния секретар имаше една радостна, горда нотка.

Така се е получило и с редица още млади стругари.

В цеха боботят машините. В този ритмичен напев едва ли може да се поведе разговор. Но все пак с партийния секретар спираме при една машина. На картонче е написано името на работника, който е на смяна. Върбан Атанасов Иванов е завършил преди няколко години гимназия в града. Сега е V разред. Работата му изисква съсредоточеност, съобразителност. И най-малкото отклонение може да наруши техническите изисквания на детайла. Затова той често взема микрометъра, проверява прецизността на своя труд. Осъзнал нуждата от по-голяма квалификация, от начало на годината той учи задочно в Механотехникума в Горна Оряховица.

Някой дръпна за ръка секретаря. Беше бригадирът Велико Илиев.

— Имам една идея, Недялко — и той започна да обяснява хрумването си за подобряване на отделен процес в производството.

В думите на двамата приятели имаше много термини, които едва разбирах. Но гледах одухотворените им лица и някак по-лесно си обяснявах всичко това, което преди ми разказваше партийният секретар. Наистина с такива умни, търсещи работници не може да няма прогрес, напредък.

Тези хора в мислите и делата си претворяват програмата, начертана от Септемврийския пленум.

Петър КАЙШАНОВ

АПТЕЧНИТЕ РАБОТНИЦИ ПРЕД ЮБИЛЕЯ

Аптечните работници от Велико Търново и окръга се готвят за достойно посрещане на юбилея на века — 100-годишнината от рождението на Владимир Илич Ленин. На просветни събрания се изнасят лекции и беседи за живота и богатото идейно наследство на Владимир Илич. Всеки аптечен колектив обсъди и приеха показатели за участие в социалистическото съревнование.

В навечерието на 46-годишнината от смъртта на Владимир Илич — 21 януари, се подготвя специална Ленинова вечер с участието на всички самодейни колективи.

Неделя ГЕОРГИЕВА
председател на профкомитета

ПРИ ИЗВОРИТЕ НА МЪДРОСТТА

Само когато човек е имал щастие поне няколко часа да бъде в кремълския кабинет и квартирата на Ленин и да разгледа поне част от осемте хиляди тома книги, сборниците, вестниците и списанията от личната библиотека на Владимир Илич, само тогава може да разбере истинската цена на огромните му знания във всички области на живота, науката и изкуството: само тогава може да почувствува какъв титан на мисълта и делото роди преди един век руският народ.

Всъщност това е само известна част от книгите, които е чел Владимир Илич. Повечето са събрани след революцията — от 1918 до 1923 година. В емиграция такава възможност той не е имал. Работил е в обществените библиотеки на Британския музей, в Копенхаген, Женева, Берн. . . Когато узнал за смъртта на Ленин, директорът на френската национална библиотека в Париж казал: „От времето, когато идваше тук господин Улянов, ние не сме виждали човек, който толкова много да чете. И едва ли ще видим“.

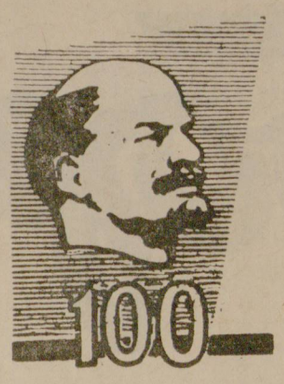

След победата на революцията, продължавайки неуморно да разработва теоретически редица въпроси на строителството на социализма, Ленин ежедневно се е нуждаел от всякакъв род литература — политическа, философска, икономическа, художествена, съветска и чуждестранна. . . През 1920 година личната му библиотека вече станала толкова голяма, че се наложило да й се намери отделно помещение, а с комплектуване то на книгите да се заеме опитната библиотекарка Ш. Н. Манучарянц. Всеки път, когато е започвал една или друга тема, Ленин е искал да му се издири цялата възможна литература по този въпрос. Така един след друг са се създали 88 раздела, обхващащи различни области на науката и изкуството.

Повече от двеста книги в тази библиотека са произведения на Маркс и Енгелс, които са му били постоянни учители и съветници. На ред с тях са трудовете на учени и мислители от различни страни и епохи — от Платон и Хелвеций до Хегел, Фойербах и Плеханов. Тук са и най-важните изследвания на Ломоносов, Дарвин, Тимирязев, Айнщайн, Нансен, работи на Клара Цеткин, Сен Катаяма, Карл Либкнехт; десетки книги по военно дело, сборници с протоколи и резолюции от партийни конгреси и конференции...

Ленин никога не се е задоволявал само с това, което е имал възможност да научи в разговори и срещи, в политически диспути и съвещания. „Да убедиш противника си в правотата на своята теория, на своето дело — често е казвал той — това значи точно да цитираш източниците, точно да подбереш фактите, така че те сами да говорят, а не празнословната пропаганда“. Затова личната му библиотека съдържа стотици книги за историята на различните европейски и източни народи, за бита и културата им, за тяхното революционно движение.

Но онова, което прави поразително впечатление в тази библиотека, е разделът „продоволствен въпрос“. От заглавията на книгите, които са поставени тук, от многобройните подчертавания и бележки, съпоставки на цифри и факти, направени по полетата им, човек разбира с каква мълниеносна бързина с каква огромна енергия е трябвало да работи Ленин в критични за страната и революцията моменти. Настъпление то на реакционните елементи, интервенцията на империализма, трагичното икономическо положение, наследено от царска Русия, са поставили съветската страна на ръба на пропастта. . .

Не по-малко овехтели от ежедневна употреба, от хиляди подчертавания и бележки по полетата, са и книгите в раздела „Електрификация“. За да решат продоволствения въпрос, за да спасят младата съветска държава от гибел, болшевиките е трябвало при изключително тежки условия да поставят икономическите основи на новото, социалистическото общество. Не случайно през 1920 година, когато се среща с известния английски писател Херберт Уелс, Ленин през цялото време разговаря с него предимно по въпросите на електрификацията. Онези, които са гледали запазените от онова време кинокадри, показващи тази беседа, си спомнят колко е оживен Ленин, как жестикулира, убеждава, как блестят и се смеят очите му в този момент. . . По-късно в книгата си „Русия в мъгла“ Уелс писа: „. . .И почти му се удаде да ме убеди, но достатъчно е само човек да погледне през прозореца към тъмната студуваща Москва и така неосъществими ще му се сторят словата на този удивителен събеседник“. Книгата на Уелс и сега стои в работния кабинет на Владимир Илич. Многобройните бележки по страниците й показват колко внимателно е чел Ленин. Той не се е засегнал от това, че английският писател го нарекъл „мечтателят от Кремъл“. Друго, много по-съществено, е било важно за него: умните наблюдения, справедливите забележки. Затова там, където то Уелс пише, че в Русия единствено възможно в този момент е болшевишкото правителство, че „не комунизмът доведе тази огромна, пропаднала по всички линии банкрутирала империя в тоталитарна шестгодишна война, а европейският империализъм“, Ленин е сложил удивителни, подчертани по няколко пъти.

Особено чувство на радост и гордост изпитва човек, когато в Кремълския кабинет види и малкия българо-френски речник с автографа на Георги Димитров. До този речник Ленин често е прибягвал, когато е ползувал доставената му от български марксисти литература.

Известно е, че Владимир Илич твърде живо се е интересувал от нашата партия, от на строението на народните маси, от всички политически и социални въпроси на България, обаче много често, въпреки пословичната си езикова култура, той трудно е могъл да улови всички нюанси на мислите и идеите, които са съдържали доставяните му от България книги и които той е чел само благодарение на сходството между двата езика. Затова през 1920 г. на срещата си с Христо Кабакчиев по време на Втория конгрес на Коминтерна той е споделил намерението си да изучи българския език. А през 1921 г. Георги Димитров лично му донася речника, като на първата страница написва: „На нашия любим учител и незабравим вожд на световната пролетарска революция др. Ленин“.

В Кремълския кабинет и квартирата на Ленин изумително впечатление правят и онези книги от личната му библиотека, които той е намерил време да преглежда и чете даже в най-тревожните и съдбоносни следреволюционни години. Произведения на Пушкин, Чернишевски, Толстой, Чехов, Горки, трактатът на Плутарх „За музиката“, книги за Глинка, Шопен, Мусоргски. „Лекции за изкуството“ на Иполит Тен, „Третяковската галерия“ на Н. Моргунов, „Палитрата на съвременния художник“ на Ф. Рерберг... Въпросите на литературата и изкуството, на просветата и образованието Ленин е поставял наред с най-актуалните политически, икономически и военни проблеми на младата съветска държава. Неграмотна, изостанала през дългите години на експлоатация и мизерия, Русия е трябвало бързо да ликвидира невежеството, да тръгне по пътя на ускорения си културен възход. „Отричайки буржоазната идеология, болшевиките не отхвърлят нищо от духовното наследство, завещано от най-великите умове на човечеството — пише по това време Ленин. — Това наследство трябва да стане достояние на широките народни маси, да бъде неразделна част от новата, социалистическа култура“.

. . .Стотици, хиляди, близки и далечни, стремителни и пълноводни, изворите на мъдростта ден и нощ са били насъщна духовна потребност, смисъл в живота, висша наслада за великия човек. И той жадно е черпил от дълбините им, отсявал е безценните бисери от пясъка, прибавял е към тях съкровищата на гениалната си мисъл и прозорливост, ентусиазма и вярата си на революционер и комунист, за да изгради онова безсмъртно дело, което буди възхищение и преклонение у цялото човечество.

Верелин МИТЕВ

За тридесетте възпитаници на детските ясли в Джулюница с голяма любов се грижат шест възпитателки и сестри.

ПИСМА НА ЧИТАТЕЛИ

Какви трябва да бъдем?

Пътувах с бързия влак София — Варна, който пристига в 2 часа през нощта на гара Горна Оряховица. През цялото време се тревожех как ще се прибера в родното си село Велковци...

Но за голяма моя изненада в три и половина часа рейсовата кола за Елена беше затоплена и вежливият шофьор Йордан Георгиев от ДАП — Елена посрещна любезно пътниците, таксува ги, изчака и последния пътник, преди да потегли по плъзгавия път за Елена.

Петър СТОЙКОВ

И Зеленик светна

И Зеленик — последното селище, разположено в непосредствена близост до полите на връх Чумерна, броящо само 18 домакинства с 49 души, от които почти половината са над 60 години — на 30 декември миналата година светна.

Това може да даде само една истинска народна власт под умелото ръководство на Комунистическата партия!

В. ДРАГАНОВ

Един въпрос към ТПК „Победа“ — Камен

В редакцията се получи писмо от Морийка Генчева Минчева от с. Мирово, Великотърновско. С нескрита болка др. Минчева ни съобщава, че на 24 юли 1968 година е предала в ТПК „Победа“ — с. Камен 1.5 кг вълнена прежда за боядисване, но и досега (близо една година и половина) не е получила нито преждата, нито някакви сведения. Преждата е приета с бележка номер 20 от 1968 година.

Ние не можем да направим нищо друго, освен да запитаме ръководството на ТПК „Победа“ — Камен колко време е необходимо за боядисване то на килограм и половина вълнена прежда. Може би две или три години?

ОТЧЕТ ПРЕД НАРОДА

(Продължение от 1 стр.)

те комисии и специалисти.

Вниманието на сесията ще бъде заострено върху основните проблеми на икономиката и цялостното развитие на общината. Такъв въпрос е специализацията на овощарството и зеленчуковото производство в общината. Опитът от въведения през 1969 година за отглеждане без колов сорт домати „Пионер—2“, с постигнатите прекрасни резултати — 9120 кг от декар при план 5000 кг — е предпоставка за творчески подход към разглеждане на този основен за общината проблем.

От всичко 71 000 дка обработваема площ 50 000 се обработват комплексно. Добрите икономически показатели на комплексните бригади на Йордан Лазаров и Велю Стойчев са достатъчно убедителни факти за преимуществата на комплексното обработване, което също в доклада се поставя като основен въпрос за обсъждане от сесията.

През 1969 година започна работа в Полски Сеновец промишлен комбинат за битови услуги. През 1970 година той ще разшири дейността си с новооткрития цех за пластмасови, каучукови и бакелитови изделия и електрографитни четки. В тази връзка в доклада се акцентува на битовите услуги на населението в общината.

Един от първите Общинският народен съвет в Полски Сеновец със съвместните усилия на ТКЗС и цялата общественост пристъпи към решаване на проблема за премахване на слетите класове в училищата. Сега децата от с. Градина се учат в Полски Сеновец. За положителното в това начинание, за организацията на работа около него също се поставя задачата сесията да вземе отношение.

Сериозно и с грижа се поставя и въпросът за спазване на социалистическата законност, за нарушенията на трудовата дисциплина, като се сочат редица примери.

И все пак докладът е едната страна на подготовката на сесията. Задачата е чрез участие то на трудещите се в обсъждането на тези основни проблеми за общината да се прояви широката демократичност в управлението. Работата затова в най-голяма степен стои пред отечественофронтовските ръководства и съветниците. Всъщност подготовката за отчетната сесия е започнала на най-широка основа още със събранията на низовите организации — срещи със съветниците, свикани в последните дни на изтеклата година. Там се е отчела работата, извършена със средствата от самооблагането, споделени са мнения по различни въпроси. Тези мнения, препоръки, критични бележки на трудещите се съветниците са отнесли в изпълкома и се имат предвид и за оценките в доклада.

Сега чрез ръководствата на отечественофронтовските организации и съветниците всички трудещи се се канят за сесията. Известно затруднение за присъствието им представлява превозът от съставните села, но при замислената добра организация за движение на кооперативния рейс и този въпрос в основни линии се решава.

Отчетът пред народа е един от основните моменти в дейността на народните съвети. На 16 януари трудещите се от Полскосеновската община ще се сберат едни от първите на годишната отчетна сесия. Предварителната подготовка предполага активно и творческо отношение към проблемите на развитието на общината както от съветниците, така и от трудещите се. Впрочем това трябва да бъде целта на всички съвети в подготовката на тези сесии, където ще се прави преценка на една забележителна година — юбилейната, и се бележи пътят на развитие през Лениновата 1970 година.

Блага ЙОРДАНОВА

ПО-БЛИЗКО ДО ХОРАТА

За 10 години книжният фонд на библиотеката нарасна повече от 4 пъти! ● Защо намалява броят на читателите? ● Книгата при читателя — не читателят при нея! ● Многобройни обсъждания на книги ● Какво куца? ● Влошена лекционна пропаганда ● Отличията на самодейците

Великотърновското образцово народно читалище „Искра“ отчете своята двегодишна дейност. В района на това истинско огнище на просвета и култура живеят повече от половината жители на старопрестолния град. И естествено генералният въпрос беше — удовлетворява ли то нарасналите културни и духовни потребности на тази цяла армия от трудови хора, младежи, учащи се и военослужещи? Да дадем впрочем думата на фактите. Нека те да обрисуват облика на народното читалище през последните две години.

Да вземем за пример библиотечната дейност. Докато през 1959 г. библиотечният фонд е възлизал едва на 8000 тома, днес той представлява 34 649 тома литература. С други думи за изтеклите 10 години фондът е нараснал повече от четири пъти! А този факт говори твърде много. Той не се нуждае от коментар. През двегодишния период са записани 5982 читатели, а раздадената литература възлиза на 84 897 тома литература — наличната литература е била обърната близо три пъти! Но дали е постигнато онова, което изисква епичното ни време и от библиотекарите. Отговорът е категоричен — не! Защото през последно време вместо увеличаване броя на читателите и на раздадената литература се забелязва диаметрално-противоположното явление. Причини? Тези причини някои от членовете на управителния съвет на читалището „търсят“ в телевизията, в радиото и т. н., в „субективни“ причини, без да поставят пръста в раната. Защото ръководството не стори всичко по силите си, за да може книгата да отиде при читателя — не читателят при нея!

Друго нещо: правят се плахи, неуверени стъпки за запълване празните лавици на новата библиотека с разнообразна литература — не само художествена. А нека не забравяме, че стотици, хиляди читатели се нуждаят и от специална литература, чрез която да повишават своите знания, допринасят за по-скорошното строителство на социализма в прекрасната ни Родина. Нека не забравяме и друго: че в района на читалището се намират редица индустриални предприятия и ТПК, чиито работници настояват да бъдат редовно снабдявани с подходяща за тях литература именно чрез любимото си читалище.

За друго трябва да бъде похвалена библиотеката — за организираните с толкова голяма любов обсъждания на книги и срещи с писатели. Равносметката е 16 обсъждания на книги с работници, служители, ученици, кварталци. Не искам да пренебрегна и отличната работа на библиотеката с училищата, с ДИП „Д. Георгиев“, с ТПК „Метал“... Към актива трябва да причисля и „Вечерите на историята“, „Тържество на буквата“, срещи с активни борци против фашизма и капитализма, рецитала с кварталци, викторината „Какво знаете за Горнооряховския партизански отряд?“ и много други изяви.

Със съжаление обаче трябва да отбележим, че културно-масовата работа в библиотеката почти се изчерпваше с обсъжданията на книги — другите културно-масови дейности бяха занемарени. Така например малко на брой бяха срещите с бивши партизани, с активни борци против фашизма и капитализма, с майки на загинали верни народни синове, с бойци от Отечествената война, с герои на социалистическия труд. Малък е броят и на викторините, на рецитали, на вечерниците, на увеселенията с литературни програми и т. н.

Определено трябва да се каже, че за отчитания период работата по лекционната пропаганда бе влошена. Наистина имаше и обективни причини — липса на подходящ салон (малкият салон бе предоставен за нуждите на Камерен театър 202); но имаше и нежелание (само така мога да си го обясня) в някои от членовете на ръководството за осъществяването на тази дейност. Показателен факт: в първите месеци на 1968 г. бяха изнесени няколко лекции. Тогава беше сложен кръст на лекционната пропаганда в читалище „Искра“... Забравено сякаш бе, че съществува Отечествен фронт и Комсомол и да се потърси тяхната помощ в това направление. Дълг е на новото ръководство да сложи край на тази с нищо необяснима инертност и да помисли за създаването на народен университет!

Недвусмислен бе успехът на самодейците при читалището — за блестящите успехи на художествената самодейност от окръга в изявите на Третия републикански фестивал свой дял има и ансамбълът при читалището — особено хоровият и танцовият състав. По този повод искам да цитирам няколко имена и техни мисли за самодейците от „Искра“. Народен артист Филип Кутев: „Народният хор при читалище „Искра“ е едно явление на фестивала, а изпълнението на песента „Лале ли си, зюмбюл ли си?“ е връх на постиженията на фестивала“. Петко Йорданов — директор на Института за художествена самодейност: „Това е най-добрият народен хор в страната. . .“. Атанас Наумов — композитор: „Изумен съм от съвършенното музициране на този колектив. Браво!“. Идентични са и оценките за танцовия състав, особено за изпълнението на „Енюва буля“. Големи са заслугите на ръководителите на съставите — Лалка Боянова и Георги Кински. За отличното представяне в изявите на фестивала хоровият състав бе изпратен в СССР — Полтавска област, а танцовият — на концертно тур не в Полша.

Но докато тези два състава дишат с пълни гърди и са законна гордост за читалището, друго основно звено в ансамбъла — оркестърът — е в тежко състояние. В неговото „оздравяване“ новото ръководство трябва да съсредоточи усилията си.

„Ковачница“ за млади кадри на народни инструменти съществува вече от две години към читалището — детска школа с ръководител Михаил Дюлгеров. Лаконично казано — работата в нея върви добре.

. . .Пукнатините са доста, но заздравими. Хубавото обаче преобладава. То ще заличи пукнатините, ще премахне несъобразностите. За да може народното читалище да задиша с пълни гърди. Както подабава на това истинско огнище за просвета и култура.

Николай КОТЕВ

ИНТЕРЕСНИ КУЛТУРНИ ПРОЯВИ

През миналата година в Клуба на културните дейци — Велико Търново бяха осъществени някои интересни прояви. Бяха прожектирани филми, съпроводени с кратки коментари за създателите им, гостуваха изтъкнати дейци на културата, интерес предизвикаха авторските рецитали на млади поети.

През първия месец на новата година Клубът на културните дейци предложи на членовете си също интересни мероприятия. Преди няколко дни бе прожектиран архивният филм „Краят на Санкт Петербург“. В неделя лекция на тема „Зографският манастир на Атон“ изнесе Атанас Божков, зам.-председател на Комитета за изкуство и култура.

В плана на Клуба до края на месеца са включени: лекция на тема „Съвременност, художествена литература и дълг на писателя“ от литературния критик Иван Спасов (на 18 януари), годишно-отчетно събрание на Клуба, авторски рецитал на младия поет Янислав Янков (на 29 януари).

Завод за горивна техника „Металургия“ — Горна Оряховица

ИМА

вакантна длъжност за диспечер на складово стопанство — 1.

Кандидатите трябва да имат завършено средно образование.

За справки се отнасяйте на телефон 4—61—55, отдел „МТС“ при завода.

2—2

ДЕЛА НА РАЦИОНАЛИЗАТОРИТЕ

Миналогодишната дейност на рационализаторите от Дизелово то депо в Горна Оряховица се характеризира с голяма активност на инженерите, техниците, икономистите и работниците. Изхождайки от сериозните задачи, свързани с ускоряването на техническия прогрес и интензификацията на производствените процеси на първо място се взеха мерки за укрепването на рационализаторските бригади. Членовете на бригадите имаха за главен обект дейността, свързана с ремонта, експлоатацията и екипировката на депото. Техните усилия съзнателно бяха насочвани към реализиране на икономии, замяна на дефицитни материали и резервни части, към преодоляване на тесните места, превъзмогване на трудоемките и тежки ремонтни процеси. За осъществяването на всичко това спомогна много дейността на НТД и неговия актив.

По негова инициатива през април м. г. беше организирана научно-теоретична конференция, на която бяха разгледани въпросите за икономическата ефективност от внедряването на дизеловата тяга в Дизелово-локомотивното депо — Горна Оряховица, подобрението на организацията на ремонтната дейност и експлоатацията и други.

Много от разискваните проблеми станаха по-късно обект на рационализаторската дейност. Бригадите можаха да развият такава дейност, която се изрази в реализирането на общ икономически ефект от 83 000 лева. От тях само бригада „Локомотив" внедри предложения за над 52 000 лева. От всички предложения най-крупно за депото и бригадата е изработване то на омекотителна инсталация за омекотяване водата за нуждите на дизелови локомотиви серия 06 и мотриси серия 18. Идеята за това крупно нововъведение се дължи на умението и знанията на младия инженер-химик Васил Василев. Добри са резултатите от дейността и на бригада „Н. Й. Вапцаров". Най-високоефективни технипредложения са „Уплътняване на фланците на ауспуховите тръби на дизелови локомотиви серия 06" в размер на 7600 лева и „Възстановяване ротора на тяговия двигател за същата серия локомотиви".

Колективът на депото е доволен и от дейността на рационализаторите Иван П. Иванов — начален смяна, направил 15 предложения, от внедряването на които е осигурен над 7000 лева икономически ефект, от Григор Николов — майстор — 12 предложения, от Ангел Чешмеджиев, Васил Андонов, Георги Просаров, Стефан Гугучков и още много други. Благодарение на техните творчески дръзновения, техния неуморим труд и неспокоен дух и умения, ТИС и НТД при Дизелово-локомотивно депо — Горна Оряховица с чувство на изпълнен дълг в навечерието на 1970 година рапортуваха — при годишен план за 70 рационализаторски предложения са постъпили 117, от които да се внедрят 40, а са внедрени 55 и от планиран икономически ефект 49 000 лева е реализиран за над 83 000 лева.

С този скромен дар рационализаторите се отплащат за големите грижи, които се полагат за тях и ще продължат да дават своя дял за внедряване на техническия прогрес и интензификацията на дейността в депото.

Димитър НЕДЕЛЧЕВ
икономист в Дизелово депо Горна Оряховица

ИЗ БЕЛЕЖНИКА НА ЖУРНАЛИСТА

ДА СЕ ИКОНОМИСАТ НЕДОРАЗУМЕНИЯТА

Безспорни са предимствата на безкондукторното обслужване, но не всичко е уточнено както трябва. Мисълта ни е за автобусите между Велико Търново и Горна Оряховица, в които са съчетани двете форми — и обслужване от кондуктор и самообслужване. Ако колата е великотърновска, за пътуванията в района на града се насърчава перфорирането на билети, но наближи ли се Горна Оряховица, желаещите да ползуват компостьорите са възпирани, когато искат да се самообслужват с билети от Горнооряховския клон. И обратно. Излиза така, че при качване в автобус пътниците трябва да се заинтересуват на кой клон е собственост той, за да знаят как да постъпят — дали да си перфорират билет, или да приготвят стотинки. Ако по понятни причини безкондукторното обслужване не може да се въведе пълностно по тази линия, би следвало да се помисли доколко правилно е съчетаването на две форми на обслужване в едно и също превозно средство.

Н. М.

ЛИЛИЯ И ДРУГАРКИТЕ Й

За бригадата на Лилия Петкова от цеха за пластмасови изделия № 2 на ДПП „Раховец" — Горна Оряховица бях чувал много ласкави отзиви. Посетил ги, аз се уверих, че бригадата наистина е една от най-добрите между сродните отдели в предприятието.

Трудовата биография на Лилия започва от преди пет години, когато постъпва в цеха за пластмасови изделия. Особено трудни били за нея първите месеци, но с помощта на колектива тя обиква работата си. Ръцете ѝ стават все по-сръчни и уверени. За кратко време тя се нарежда между първите, а преди две години плетачките на дамаджани я избраха за бригадирка. Оттогава бригадата на Лилия Петкова не е отстъпвала първото място.

Около работната маса са на сядали седем жени. Сред тях е и тя, русокосата и усмихната Лилия. Удивителна е сръчността на ръцете им. Ежемесечно те изплитат по около 7000 кияни за износ и то при високо качество.

— Трудолюбив и задружен колектив — казва за тях отговорничката на цеха Дафинка Ангелова.

Бригадата за комунистически труд достойно защищава завоюваното високо звание. С упорития си труд тя спечели „Паспорта на дружбата", „Паспорта на победата". Тук работят сестрите Анка и Здравка Смилкови. Анка е хористка в ансамбъла „Сидер Войвода" и изпълнителка на родопски народни песни. Талантлива хористка е Донка Халиманова. Но и всички останали участвуват в художествената самодейност. Богато осмислен и приятен става работният ден, когато минутите и часовете са изпълнени със здрав хумор, весели закачки и шеги. А в това отношение Донка Халиманова няма равна на себе си. Ще разкаже тя някоя смешка, че да се посмеят и съседите, после всички ще попеят, ще разучат нова песен.

Стара традиция е в бригадата да чествуват колективно рожденните дни и празниците. Наскоро тяхната колежка Марийка Арсова се нанесе в новдом и всички ѝ поднесоха скъп подарък. А почивните дни са изпълнени с богато съдържание. Още са свежи впечатленията от екскурзията до Плевен, Троянския манастир, Кърчинското ханче и др. Всички са се сродили както в работата, така и в ежедневните си грижи и радости.

Преди четири години бригадата пое шефството над учениците от I „б" клас на Трето основно училище. Сега IV „б" клас е най-добрият в училището, с най-много отличници. Дял за това има и бригадата на Лилия Петкова. През зимата ученици и работнички често са заедно на пързалката, а лете — на излети из околностите на града. Не минава ден бригадата да не е посетена от своите любимци Николай, Александър, Красимира, Бистра...

В чест на 100-годишнината на Ленин бригадата е обещала да изучи биографията на вожда и учителя на международния пролетариат и да изпълняват трудовите си норми над 120 на сто.

Огненочервеният диск на слънцето се е скрил далече зад хоризонта. В просторната работна зала всичко заглъхва. Работният ден си отива, за да дойде утре още по-светъл и благодатен. Утрини и залези — тях хората ги посрещат на крак.

Стоян АГОВ

Моравските животновъди

Броят на животните и продуктивността се увеличават ★ През 1970 г. от животновъдството — обща продукция за 1 000 000 лв. и чист доход за 200 000 лева

Кооперативното стопанство в Морава заема от няколко години едно от първите места в окръга по надоя на краве мляко. Много трудности легнаха на плещите на кооператорите. Ланската суша, дългата зима и студена пролет се отразиха на изхранването на животните. С 20—23 дни закъсня люцерната, ограничиха се дневните дажби. Но стопанството издържа изпитанието, макар и на високи цени купи известно количество концентриран фураж. Изразходва го пестеливо и разумно.

Първото следствие от всичко беше задържане бройките животни и запазването на тяхната продуктивност — основната предпоставка за успешно изпълнение на плана за 1970 година. Кравите например от 339 на 1 януари 1969 г. се увеличиха на 350, овцете за разплод — от 2170 на 2200 (заедно с подмяната на основното стадо), свинете за разплод — от 308 на 450.

Ръководството не възприе познатата формула „от по-малко бройки — повече обща продукция". Защото не по-малко е вярна и другата истина, че от повече може да се добие повече, стига правилно и целесъобразно да се разпределят материалните и трудовите разходи. Запази се и надоят. Миналата година бе получено 938 т мляко, а дневният надой и през зимата не падна под 2000 литра. За това, разбира се, помогнаха люцерната, грахово-овесените смески, кръмното цвекло, цвекловите резанки, меласата и кар бамидът.

Не се изключва и друг важен фактор — за съжаление забравен в отделни ТКЗС — съревнованието, кратките съвещания по десетдневки, редовното отчитане на вътрешностопанската сметка. Както и преди, на най-добрите животновъди се дават премии и награди. По този начин се стимулират усилията на хората.

Предприемат се и други мерки. Свинете за угояване от 2000 се увеличават на 3200, с което се решава успешно въпросът за месото. Но какво са многото бройки, без здрава фуражна база? Затова управителният съвет допълни пропорцията с възможния най-правилен фуражен баланс, като осигури за 1970 г. 80 на сто задоволяемост със силаж. Приготвени са 630 т люцерново, грахово и ливадно сено при 315 т за 1969 г., 3600 т концентриран фураж вместо 1200 тона. При план 3800 т са направени 5000 т силаж от царевица първа и втора култура, слънчогледови пити, разделно прибрана царевица и цвеклов лист.

Стопанското ръководство и специалистите обаче гледат още по-далеч от седемдесета година и изменят структурата на посевите, за да задоволят напълно добитъка с необходимия фураж. Увеличават се площите на люцерна, грах, царевицата първа и втора култура, кръмното цвекло...

Голямо значение за развитието на животновъдството имат и други фактори. Осигурено е стопроцентово машинно доене на кравите и почистването на тора. С ремаркета се разнася храната. Мнозинството от животновъдите са обучени в курсовете за машинно доене в Русе. Добре са уредени заплащането на труда и битовите условия за животновъдите.

Успешно се прилага вътрешностопанската концентрация; говедата и свинете за угояване са в с. Морава, разплодните свине — в с. Деляновци, овцете — в двете села. Грижите за развъдноподобрителната работа са постоянни.

Водещо е все пак положителното начало. Затова напълно обосновани са пресмятанията на главния зоотехник Иван Попов. Само от животновъдството през новата година се очаква обща продукция за около 1 000 000 лв. и 200 000 лв. чист доход. Такива са най-близките ориентири на кооператива.

Иван ЖУРОТОВ

ИКОНОМИЧЕСКИ ПРОБЛЕМИ НА ПРОИЗВОДСТВОТО НА ЛУК

Ниската степен на концентрация и механизация — основна причина за оскъпяване на продукцията ★ Приложението на промишлени технологии — неотложен проблем

Великотърновски окръг заема челно място в отглеждането на лук в нашата страна. В него са съсредоточени около 14 на сто от площите, заети от тази култура, и се получава около 20 процента, а в отделни години до 30 на сто от произведения лук.

За периода 1960—1967 година материалните разходи за производството на 100 кг лук средно за страната са се увеличили 2 пъти, а за окръга 2,32 пъти. Анализът обаче показва, че това увеличение не е резултат на нарастване разходите за механизация или торове, а идва главно от увеличаване разходите за сменен материал (арпаджик). За разглеждания период в структурата на материалните разходи са настъпили изменения, които показват влошаване. Защото са намалени разходите за интензивните фактори — за механизация, за торове и т. н., а са увеличени разходите за семенен материал, без да е увеличено количеството му.

Най-важният показател на техническия прогрес, производителността на труда, както за страната, така и за окръга не само не показва ръст, а тревожно намаляване — с 8 на сто за страната и 9,56 процента за окръга. За произвеждане то на 100 кг лук в окръга през 1960 г. са влагани 1,36 човекодни, а през 1967 г. 1,49.

При все, че изкупната цена на лука се е увеличила средно за страната 1,71 пъти, а за Великотърновски окръг 1,90 пъти, то поради бързото увеличаване себестойността рентабилността е намаляла.

Данните за икономическите показатели на производството на лук в четири челни стопанства от окръга — Полски Сеновец, Поликраище, Ресен и Обединение са еднопосочни с тези за окръга и напълно потвърждават направения анализ за това производство за окръга и страната. Тенденцията е да се повишава разходът на труд за производството на 100 кг и да намалява рентабилността.

Кооперативното стопанство в Полски Сеновец отглежда лук на най-големи площи. Средният добив за целия период е висок над 1500 кг/дка, а в отделни години и много по-високо. През 1969 г. например от 730 дка са получени по 2700 кг среден добив.

Въпреки че стопанството получава най-високи добиви в страната, рентабилността не е стигнала желаната висота, което принудило ръководството на кооперативa в последно време ежегодно да намалява площта, заета с лук. И от 1329 дка през 1960 г. да станат на 730 дка през 1969 година. Причините за това състояние са липсата на съвременни машини за производството, технологията не отговаря на изискванията на сегашния етап на развитие и прочие.

Изход от това състояние има. В непродължителен срок производството на лук може да се постави на промишлена основа и производителността на труда чувствително да се увеличи. Така при производството на едногодишен лук от семе на ивици в шестредови ленти в Комплексната опитна станция в с. Негован през 1967 и 1968 г. разходът на труд за 100 кг е 0,21 човекодни за 0,73 лв., материални разходи 1,26 лв., а себестойност 1,99 лева. Лукът е ваден с нож-скоба и събиран в касети ръчно. При използуване на лукоприбираща машина, както показаха изпитванията на унгарската лукоприбираща машина през 1969 г., разходът на труд за 100 кг може да се сведе до 0,04—0,06 човекодни (0,30—0,50 лева).

Необходимо е да се премине към механизирано отглеждане на лука и арпаджика на многоредови ленти (пет или шест редови) според системата машини, която ще се прилага.

Производството на лук от арпаджик ще остане и за бъдеще главната насока на това производство за стопанствата от окръга. Затова голямо внимание трябва да се отдели на мероприятията за снижаване себестойността на арпаджика. Това ще се постигне чрез механизирането на процесите при отглеждането на арпаджик. Както показват данните от разработените в НИМТСМ — София система машини за луковите култури, себестойността на арпаджика следва да бъде 7,75 лева за 100 кг.

Производството на лук и арпаджик в окръга трябва да се концентрира само в няколко стопанства, които да се специализират в това отношение. Да се набави необходимата техника, която до края на февруари да бъде в стопанствата. Да се измени организацията на производството и труда в тези кооперативи. За целта да се организират специализирани механизирани бригади за зеленчукопроизводство, в които основната култура — 50—60 на сто, да бъде производството на лук, а за равномерното натоварване на машините и хората, към тях да се зачислят отглеждането на домати, пипер и други зеленчукови култури.

Да се разработят примерни технологични карти за производство на лук и арпаджик за 100 дка. Да се обучат и квалифицират механизаторите и кооператорите от специализираните бригади за работа с новите машини и приложението на новата промишлена технология при отглеждането на културата.

Андрей АНГЕЛОВ
н. с. при НИМТСМ — София

ДОБРИ СТОПАНИ

През 1959 година западногерманската фирма „Зайцверге" доставя на Винарския завод в Лясковец автоматична пълнач на линия, предназначена за термичния цех. На този конвейер в продължение на десет години са напълнени над 114 милиона бутилки с прекрасни наши вина, известни в целия свят. Но нима машината може да твори сама? Хората са тези, които я командуват, контролират, поддържат в добър вид. От тях зависи колко ще живее една машина.

Наскоро посети Винарския завод господин Зигел, технически ръководител на фирмата „Зайцверге". Той намери старата линия в добър вид, остана доволен от отношението на стопаните ѝ към нея. Но колко голяма бе изненадата му, когато разбра, че конвейерът е работил не на една смяна, както е предвидено от производителя, а на две смени.

— При нас такива неща не се случват — коментираше той. — При вас срокът за експлоатация е увеличен два пъти.

Николай Гайнуров, начален смяна, сподели спомените си от дните на монтажа — пуснето на конвейера е било истински празник. Оттогава тук се работи на две смени, а в първите години, когато производството е налагало това, дори на три смени. Успели са да удължат живота на пълначната линия благодарение грижите на колектива. Хората се грижат за машините като за свои. Ето например механикът на цеха Борис Банов, носител на „Народен орден на труда" — златен, е участвувал в монтирането на линията, обикнал завода и останал на работа в него. Запознат е основно с всички детайли и стане ли авария, необходими са му само минути, за да се ориентира. Още от времето на монтажа тук работи и Атанас Янев, оттогава са и обслужващите етикетировъчната машина Надка Хвърлингова и Маргарита Коеджикова. Но не само те — целият колектив от 48 души се оказва добър и грижлив стопанин.

Всяка година през януари пълначните линии се ремонтират (от три години те вече са две). Предвидено е ремонтът да бъде извършен за един месец, но монтьорите и техниците пестят всяка минута и правят всичко възможно да скъсят срока поне с една седмица. Мнението на механика на цеха Борис Банов е, че с малка подмяна на машините старата пълначна линия ще може да работи още около четири-пет години. Все така на две смени. По такъв начин животът на конвейера ще бъде удължен три пъти. Как ли би реагирал на този факт господин Зигел?

Тодор ЛИЦОВ

ХРАНА ЗА ПОЛЕЗНИЯ ДИВЕЧ

С настъпването на зимата пред ловците в Овча могила изникна задачата за опазването и подхранването на полезния дивеч в района на общината. Определени бяха местата за поставяне на хранилките, които са зареждани досега няколко пъти.

Особени грижи се полагат за яребиците, които най-много са изложени на опасност. Само за тях се зареждат повече от 20 хранилки. За тази цел още от лятото бе осигурен над един тон фураж — отсевки от жито.

Петър ГЕОРГИЕВ

Завод за автоматични везни — Лясковец

ТЪРСИ

стругари — от I до VIII разред и ученици.
Заплащане съгласно щатната таблица.
Справки: „Личен състав" на завода.
Телефон: 4—80—70

3—1

Държавна сортоподдържаща станция—с. Ресен, Великотърновско,

съобщава

на всички организации, че станцията продава 8000 розгоски за парници, изработени от тел и манела.
Желаещите да се отнесат за справка на телефон 95—645

Строително промишлено предприятие — Горна Оряховица

ТЪРСИ

двама ел. техници от IV до VI разред.

Постъпване веднага. Справка: „Личен състав".

2—1

Трудово-възпитателно училище — с. Кепека, Габровско,

ТЪРСИ:

1. Шофьори — 2
2. Перачка — 1
3. Шивач или шивачка — 1

Постъпване веднага. Справка при директора на училището.

Школа за подготовка на строително монтажни кадри при ДСО — Русе

ПРИЕМА

от 12 до 20. I. 1970 година курсисти за тримесечно обучение, които ще бъдат изпращани на работа в строителните райони на Обединението и СССР по специалностите:
— Мазачи
— Зидаромазачи
— Кофражисти
— Зидарокофражисти
— Монтажници за едропанелно строителство
— Строителни тенекеджии
— Строителни бояджии
— Строителни дърводелци
— Паркетчии
— Фаянсаджии
— Стъклари

Предимство за изпращане на работа в СССР имат курсистите от специалностите: мазачи, зидаромазачи, кофражисти и зидарокофражисти.

Курсът е на пълна държавна издръжка: безплатна храна, общежитие, работно облекло и учебни пособия. Ежемесечно се плаща стипендия в размер:
— Женени с деца 50.00 лв. и семейни надбавки
— Женени без деца 40.00 лв.
— Неженени 25.00 лв.

Заработката се заплаща 100 на сто. Пътят за идването до школата се заплаща.

Месечно тарифно възнаграждение за работниците в СССР е:

Разреди	III	IV	V	VI	VII
Рубли	172	194	218	246	246

плюс премиални възнаграждения.

Семействата на работещите в СССР получават 40 лева месечно.

Успешно завършилите курса получават III, IV, и V разред. Кандидатите за СССР се задължават да работят най-малко три месеца на обектите в Русе, след което по график ще става изпращането им в СССР.

Приемат се кандидати от 18 до 40 години (може и женени) без оглед на образованието, а тези за СССР да са отбили военната си служба.

НЕОБХОДИМИ ДОКУМЕНТИ:
1. Молба до директора на школата
2. Автобиография
3. Трудова книжка
4. Медицинско свидетелство
5. Характеристика от местния НС, ДКМС, предприятие или ОФ.

Справки, запитвания и приемане по всяко време в канцеларията на школата — ул. „Руй планина" № 3, ж. кв. „Здравец", телефон 4—15—81.

2—1

ВЪВ ВЕЛИКО ТЪРНОВО ЩЕ СЕ РЕСТАВРИРА ЧАСОВНИКОВАТА КУЛА

Един характерен момент в развитието на градоустройствения организъм на селищата през епохата на Възраждането е появата на часовниковите кули. Построяването им се обуславя от икономически нарасналото благосъстояние на еснафа.

Великотърновският градски часовник е бил построен нерят но в началото на миналия век, по почин и със средства на килифаревския бей, който имал дюкяни и работилници по сарашката чаршия на площада „Кая баш" (мястото на кулата е не посредствено пред входа на сградата на Окръжния народен съвет).

Историческите сведения за часовника са много оскъдни. У Иречек намираме една кратка бележка, че „зад големия конак се издига саат кула. Нейната камбана е църковна, от Влашко, с румънски надпис, в който се споменава воеводата Бранкович"... Ф. Каниц също пише за кулата, като посочва мястото ѝ до Сарашката и Кур шумлу джамия — „между две те — градския часовник (сахат ли)". Каниц дава тия сведения на 2 юни 1871 г. Няколко годи ни по-късно, вероятно в първите години след Освобождението, Сарашката джамия се съба ря и на нейно място, около ча совниковата кула, се оформя малка градина. Така кулата просъществувала до началото на нашия век и е съборена око ло 1906—1907 г., защото не фигурирала в кадастралните пла нове, изготвени за строежа на Сметната палата (днешната сграда на Окръжния народен съвет).

Часовникът не е имал цифер блат и часовете са отчитани с удар на камбана. По-късно ча совниковият механизъм бил пре несен на камбанарията на църк вата Св. Никола, а след това в Средни колиби. Тогава е монти ран циферблат.

При изграждането кулата е била обкръжена от плътно застроени сгради. Между тях по обем са се откроявали двете джамии. Лабиринт от тесниули ци е свързвал така обособената чаршия с останалата част на града. Между елементите на уличната застройка ясно се четат дюкяни и маази. Заедно с джамиите кулата е разнообразя вала градския силует и е била един от вертикалните акценти.

Това, че кулата е строена в непосредствена близост с двете джамии, показва едно различие в градоустройствените прийоми на строителите от Възраждане то. Обикновено часовниковите кули се изграждат на площадни пространства и на места с подчертан представителен характер. Във Велико Търново, който по онова време е наси тен с вертикални моменти — минарета, камбанарии, и при не говото характерно теренно раз положение, часовниковата кула е имала предимно утилитарно предназначение. Но постепенно, с разрушаването на околната застройка, е придобивала по-са мостоятелно звучене. В някои от фотографиите е видно, че ку лата е заемала централно мяс то в така обособения вече пло щад. Но в момента на строителството тя не е търсена преднамерено като градоустройствен елемент и е била съподчинена на придружаващата я среда, без да нарушава общото въз действие.

Кулата е била триделна, с масивно каменно тяло, осмостен на тухлена призма и дървена, паянтова звънарна. Особената третировка на обема и покрива ѝ придава самостоятелен архи тектурен образ и я отличава от съседните вертикали — минарета та на джамиите. Сполучливо упо требените материали и пластич но изграденият архитектурен об раз говорят за умението на май стора-строител. Сравнена с ча совниковите кули в близките селища, тя се характеризира с оригинален образ и значителни размери. Каменното тяло е има ло ширина в основата 5.40 м. Стените във височина са се стес нявали. Размерите във височи на са 14.30 м за каменната осно ва и 3.85 за осмостенната, а общата височина е била 25.40 м. Фалтовите покриви, над ос мостенника и звънарната, са би ли обшити с медна ламарина. Тяхната третировка допълва ця лостното впечатление от архи тектурния образ със сполучли вата игра на сенките.

За кулата и обкръжаващата я среда са запазени фотографии, по които са направени точ ни проучвания.

Пред проектантите от група та към Националния институт за паметниците на културата във Велико Търново беше поставена задача за проучване и проектиране на кулата, чието възобновяване, в близост до входа на средновековния резер ват Царевец, ще допринесе за оформянето на площада и ще му върне един много характе рен елемент от епохата на Въз раждането. Кулата ще бъде чу десен посредник между средно вековния Царевец и възрож денския град.

Арх. Теофил ТЕОФИЛОВ

На снимката: детайл от па норамна снимка на часовникова та кула във Велико Търново и обкръжаващата я среда, праве на около годината на Освобож дението.

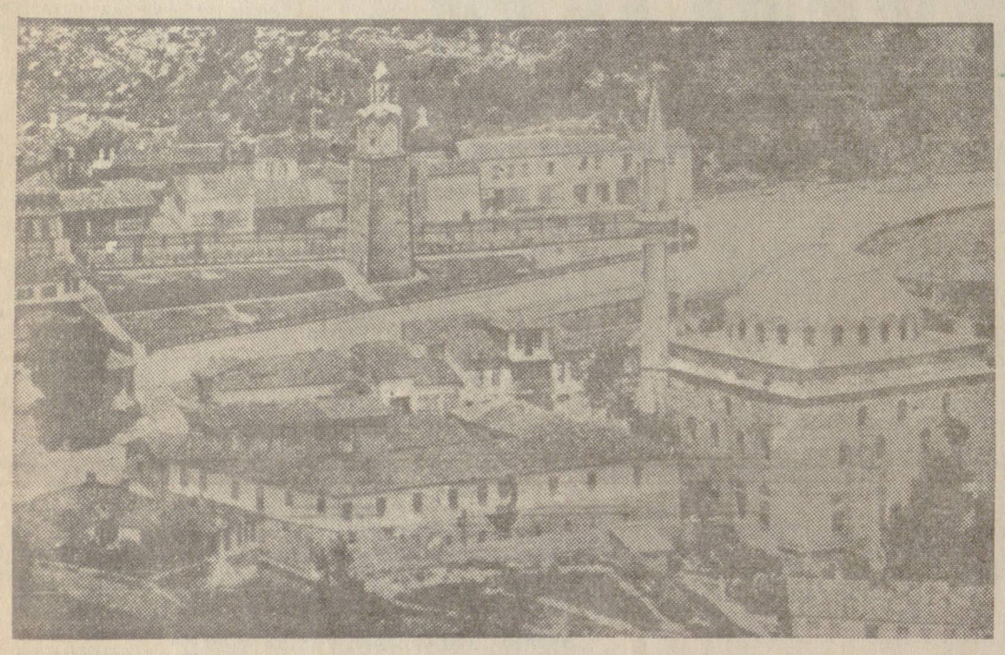

Вечер на юбилярите в с. Горка Студена

По инициатива на навършилите 50 години под патронажа и с по мощта на Общинския комитет на Отечествения фронт в с. Горна Сту дена на 10 януари т. г. се проведе среща-вечер на юбилярите. Повече от 40 души, родени в селото, расли заедно, участвували в борбите сре щу монархо-фашизма и в изграж дането на социализма се събраха заедно, за да се видят и припомнят интересни спомени, да отчетат приноса, който са дали на Родината и селото си през изтеклите години.

Мила, сърдечна среща, която раз вълнува до сълзи. Между юбиляри те бяха др. Димитър Тужаров, Иван Цонев и други.

В салона на народното читалище, който беше пълен с граждани, ком комолци и пионери, доклад за мина лото и борбите на юбилярите изне се др. Иван Цонев. Приветствия под несоха секретарят на Общинския ко митет на БКП, председателят на Общинския комитет на Отечества ния фронт, председателят на Об щинското ръководство на БЗНС, се кретарят на ДКМС и пионерите от селото, които изпълниха и специал на поздравителна програма.

Колко поучителен е животът на юбилярите за подрастващото поко ление! От тази среща пионерите и комсомолците научиха много неща и не случайно дадоха обещание да следват примера им.

Последва увеселение и другарска вечер, на която юбилярите възкре сиха много спомени от детския, юно шеския и младежкия си живот — живот, пълен с дела, както подчер таха поднесле приветствия. Тази юбилейна среща постави начало и на други следващи срещи, на роде ните през следващите години, за отчет пред обществеността онова, що те дават на Родината и родното село.

Дончо КУЦАРОВ

Законът за административните нарушения и наказания

Процентът на обновяване на законодателството е неразривно свързан със социално-икономи ческите изменения в нашата страна, с усъвършенстване на обществените отношения и с на шите успехи в социалистическо то изграждане. Последната се сия на Народното събрание гла сува няколко закони, имащи важно значение за нормативно то регламентиране в редица обла сти на обществения и стопанския живот. Най-общ обсег на дей ствия между тях има законът за административните нарушения и наказания. По своето съдържание той има кодифициращ характер по отношение на досега действуващите над 200 нормативни акта, които съдър жат административно-наказател ни разпоредби.

Кодифициращият характер на закона се състои в това, че той определя общите правила за административните нарушения и наказания, реда за установяване на нарушенията, за налагане и изпълнение на адми нистративните наказания и осигурява необходимите гаранции за защита правата и законните интереси на гражданите и со циалистическите организации.

Законът чувствително ограни чава възможностите за обявява не на едно деяние за нарушение или за определяне на наказания за извършени администра тивни нарушения: това може да стане само със закон или с указ. Министерският съвет и мини стрите могат да определят със тавите на конкретните нару шения, само ако са овластени със закон или указ, а народни те съвети при издаване на на редби са строго обвързани от закона за народните съвети.

За да бъде едно деяние административно нарушение, то трябва да е извършено виновно — умишлено или непредпазливо. Непредпазливите нарушения не се наказват само в изрично предвидените в закона случаи. (Тук е прокаран обратен принцип на този, който важи по наказа телния кодекс, където непред пазливите деяния се наказват само в предвидените случаи).

Законът предвижда три вида административни наказания: об щество порицание, глоба и временно лишаване от право да се упражнява определена профе сия или дейност. Максимално допустимият размер на глобата е 300 лв., а при повторно извършване на същото наруше ние — 500 лева. По отношение на непълнолетните глобата се замеля с обществено порицание. Ограничена е и продължи телността на времето, за което едно лице може да бъде лише но от правото да упражнява оп ределена професия или дейност. Максималният срок тук е две години, с изключение на наруше ния, свързани с безопасността на движението при употреба на алкохол, където лишаването мо же да продължи до три години.

За административни нарушения не се допуска условно наказание.

Чл. 24 на закона съдържа важното правило, че админи стративно-наказателната отго ворност е лична. За администра тивни нарушения, извършени при осъществяване дейността на предприятия, учреждения и орга низации отговарят работници те и служителите, които са ги извършили, както и ръководите лите, които са наредили или допуснали да бъдат извършени. Минималната възраст, при която може да се носи отговор ност, е 16 години. За лица под тази възраст отговарят родите лите, но само при предпоставка та, че съзнателно са допуснали извършването на нарушението.

При определяне на наказа нията важат по начало принци пите на наказателния кодекс, но не се допуска заменяне на наказанията, нито определяне на наказание под предвидения най-нисък размер. При мало важни случаи вместо налагане на наказание може само да се извърши предупреждение или актът да се изпрати на другар ския съд, а ако се касае до не пълнолетната комисия за бор ба срещу противообществените прояви на малолетните и непъл нолетните, за налагане мерки от възпитателен характер.

Законът предвижда и съот ветна процедура за установяване на административните нарушения, налагане и изпълнение на административните наказания.

Административното нарушение се констатира с акт, съставен от длъжностно лице или представител на обществеността в изрично предвидени случаи. Реквизитите на акта са посочени в чл. 42 на закона. Оформеният акт се изпраща на лицето, овластено да налага админи стративно наказание (чл. 47) което трябва да се произнесе по преписката в месечен срок от получаването ѝ. Администрат ивното наказване се осъществява чрез наказателно постановление, което трябва да отговаря на изискванията на чл. 57 на за кона. Наказателното постано вление задължително се връчва на нарушителя и от датата на връчването започва да тече се демдневният срок за неговото обжалване пред народния съд. Не подлежат на обжалване по становления, с които се налага глоба до 20 лв. включително. Решението на народния съд не подлежи на обжалване.

Законът за административни те нарушения и наказания е нов принос в утвърждаването на социалистическата законност у нас.

Георги Хр. ГЕОРГИЕВ
Главна прокуратура

КОМСОМОЛСКА СРЕЩА

Много са комсомолските де ла, посветени на бележитата стогодишнина от рождението на В. И. Ленин.

Една своеобразна проява на комсомолците от общинската младежка организация в Асено во беше състоялата се неотдав на среща в съставното село Ми рово. Посветена на Лениновата годишнина тя беше една вълну ваша изява на младото поколе ние от общината.

Срещата бе открита от секре таря на Общинския комитет на Комсомола Донка Георгиева. След това бяха изпълнени пес ни и стихове. Между най-добри те изпълнения бяха тези на Пенка Дончева, Радка Стефано ва и Продан Иванов, изпратени с бурни аплодисменти.

Богатата и разнообразна про грама беше един хубав завър шек на срещата, която ще се помни дълго като проява на комсомолската младеж.

Петър ИВАНОВ

справочник

ТЕЛЕВИЗИЯ

ВТОРНИК — 13. I.

18.00 — Новини. 18.10 — Курс по френски език — тринадесети урок. 18.45 — Баскетбол: полуфинал за купата на Европа: „Академик" — „Расинг" (Белгия); Около 19.30 — Реклами; 19.45 — Мелодия на месеца; 19.50 — Лека нощ, деца!, 20.00— По света и у нас. 20.30 — Екран „Младост". 21.20 — Поетична антология „Ленин". 21.30 — „Младоженецът" — съветска киноопера. 21.55— Откъси из оперети. 22.20 — Новини.

СРЯДА — 14. I

9.45 — За учителите. „Изисквания при проверката и оценката на знанията на учениците"; 10.30 — Учени ци, предаваме за вас — лекция по литература за XI кл.: „Най-изтък нати представители на социалисти ческия реализъм в българската пое зия до 9 IX. 1944 година"; 11.15 — Политическа просвета (повторение); 12.00 — Новини; 16.25 — За учите лите (повторение); 17.10 — Учени ци, предаваме за вас (повторение); 18.00 — Новини; 18.10 — За децата: „Вълтежка"; 18.30 — За юношите. 19.00 — Реклами; 19.10 — За вас, жени!; 19.40 — На спортни теми. 19.50 — Лека нощ, деца!; 20.00 — По света и у нас; 20.30 — „Угрюм река" — съветски филм, втора сеси я; 21.45 — „Хора и дела"; 22.15 — БТ предава за Интервизията; „Музикална София — 1969 г"; 22.40 — Новини

ЧЕТВЪРТЪК — 15. I.

18.00 — Новини 18.10 — Клуб „Електрон": „Младата република на физиците"; 18.40 — „Семена в браз дите" — и концерт от северняшки народни песни и хора; 19.20 — До кументален филм за Ленин; 19.50 — Лека нощ, деца!; 20.00 — По све та и у нас; 20.20 — „Гео Милев" — документален филм по случай 75 г. от рождението му.; 20.40 — Младеж ко телевизионно състезание „Науч но-технически калейдоскоп"; 22.00 — Хуморът не е от вчера: „Два лота рийки билета"; 22.20 — Новини.

спорт ★ спорт

Решението на Политбюро на ЦК на БКП — в живота

СТАДИОН „ИВАЙЛО" — МОДЕРЕН КОМПЛЕКС

Първа копка на големия строеж ★ На лекоатлетите — закрита писта ★ Салони за спортни игри — модерно обзавеждане ★ Стадионът — с нов „пръстен" и ... 25 000 удобни места

В мъгливото съботно утро край южния скат на стадион „Ивайло" във Велико Търново бе необичай но оживено. Под ударите на секачите падаха последните храсти, разкриваше се просторен строителен фронт. Скоро забобо ти и мощен багер. На неговия опитен кормчия Стоян Илиев от ДСО — Промишлен район във Велико Търново се падна честта да направи първата копка на строежа на най-крупния в исто рията на древната столица спор тен обект...

Като чудесен отзвук на пар тийната повеля, новият модерен комплекс за високо спортно май сторство ще създаде всичко не обходимо за рязко повишаване спортно-техническите знания на най-добрите спортисти от града, от целия окръг.

За пръв път на приятелите на „спорта на спортовете" — леката атлетика, ще бъде осигуре на удобна тренировъчна база за работа на закрито. Пистата е с размери 130/10 метра. В края ѝ са предвидени специални уширения със сектори за тласка не на гюлле, за хвърляне на ко пие и диск, съоръжени със съот ветни предпазни прегради мре жи.

В основния корпус ще бъдат изградени четири удобни салона, всеки с размери 30/18 метра. Те ще предлагат условия за нор мална работа на състезателите по спортна и художествена гим настика, по борба, волейбол и баскетбол. Предвижда се и зала за „най-тежките" — приятелите на щангите.

Големи удобства предлагат и сервизните помещения. За спор тистите за пръв път се предвиж да сауна. Просторен е и адми нистративният блок за нуждите на управлението на Спортната школа...

— Обектът е лимитен, ин веститор е Централният съвет на Българския съюз за физичес ка култура и спорт — сподели председателят на Окръжния съ вет на БСФС Кръстю Камбуров Общата стойност на комплекса възлиза на един милион и сто хиляди лева. Предвижда се стро ителството да завърши в съвсем кратки срокове.

Интересни подробности научих ме и от ръководителя на сектор „Капитално строителство" при ОС на БСФС Ангел Тодоров. сам той дългогодишен изтъкнат състезател по баскетбол.

— Щастливи са нашите млади спортисти. За тях ще има всич ко, абсолютно всичко необходи мо, за безупречна пълноценна учебно-тренировъчна и състеза телна дейност. Обзавеждането предвижда внедряване на напъл но автоматични часовникови съ оръжения за всички спортни дис циплини. За лекоатлетите — фотофиниш, най-съвременни уре ди за измерване, за нуждите на медицинския надзор — въз можности за функционално на блюдение, за научни изследва ния. С цялостното завършване на съоръженията ще се създадат условия, които напълно ще отго варят на изискванията на спе циализираните спортни школи.

— Естествено, любителите на футбола искат да знаят ще се увеличат ли местата на стадио на?

— Да. Към новия комплекс се предвижда специална кон струкция, която ще позволи да се създадат откъм южната стра на на градския стадион нови десет реда пейки. А това, по предварителни изчисления, показ ва, че за зрителите ще има до пълнително нови 5 000 места. За тях са предвидени специални лю кове, които осигуряват удобна връзка направо с улица „Филип Тотю" Така влизането и излиза нето ще става бързо, без излиш ни натрупвания и най-важното — без да се пречи на занятия та в комплекса за високо спорт но майсторство.

Има проект при завършване то на новия комплекс да се преустрои цялостно и „пръстенът" на стадион „Ивайло", който след равномерно повдигане и в най-ниските му части, ще предо ставя седящи места за около 25 000 приятели на футболната топка. Или всъщност започва едно наистина голямо строител ство, чиято цел е да превърне представителния стадион на древния град в едно от най-мо дерните спортни съоръжения в страната...

...Пак заехтя багерът. Надо лу се устремяваха един след друг бързите самосвали. Строи телите стартираха, за да дадат плът на прекрасния комплекс, на проекта, дело на архитекта от „Главпроект" Стефан Стай нов...

Александър ГЕОРГИЕВ

Мексико — 70

Жребият определи:

В гр. ЛЕОН — БЪЛГАРИЯ В ЕДНА ГРУПА С ПЕРУ, ГФР И МАРОКО

Милиони телевизионни зрители от цял свят проследиха на екраните на своите телевизори в събота малко преди полунощ тържествената цере мония по теглене на жребия за фи налния турнир на световното първен ство по футбол през 1970 година. То ва вълнуващо събитие, очаквано с изключителен интерес по всички краища на планетата, се превърна в новина № 1 и за приятелите на спорта в нашата страна, в нашия окръг. Та нали там, в тържествена та зала на луксозния хотел „Мария Изабел" в столицата на далечно Мексико, в една от четирите урни на Международната футболна феде рация бе поставено и картонче със свидното за всеки от нас название „БЪЛГАРИЯ"...

Да! След Чили през 1962 и Ан глия през 1966 година, футболната единадесетгорка на Народна републи ка България за трети пореден път достигна върховете на световния футбол, заслужи право на място сред 16-те най-силни команди на планетата! Оставаше жребият да реши какви ще бъдат първите ни ходове в Мексико, какъв ще бъде стартът в предварителните групи, където ще се решава и големият въпрос — кои отбори ще продъл жат борбата на четвъртфиналите.

След спазване процедурата на „по лудирижирания" жребий, дойде ред и на пълното оформяне на четири те предварителни групи. България се нареди в четвърта група, заедно с отборите на Перу, Германската федерална република и Мароко.

Щастлив ли бе жребият за нас? Това е въпросът, който оживено се коментира сега от всички любители на спорта. По него вземат отноше ние треньори и деятели, национални те ни състезатели... Въпреки непъл ната информация за състоянието и възможностите на тима на Перу, налага се изводът, че българският от бор, в сравнение с досегашните си стартове във финалите, ще има реални възможности да прекрачи гра ницата на предварителните групи, да продължи битката и в заключи телната фаза на турнира в Мексико. (Да не забравяме, че в 1965 го дина бяхме в една група с тогаваш ния световен шампион Бразилия, със силните състави на Унгария и Португалия!)...

Ето и състава на другите групи; ПЪРВА (срещите ще се играят в Мексико-сити) — Съветски съюз, Мексико, Белгия, Салвадор; ВТО РА (Пеубла-Толука) — Уругвай, Италия, Швеция, Израел; ТРЕТА (Гваделахара) — Румъния, Англия, Чехословакия, Бразилия.

Известна е вече програмата за срещите в предварителните групи. Първата среща в нашата група е на 2 юни Перу — България, 3 юни Мароко — ГФР, 6 юни Перу — Ма роко, 7 юни България — ГФР, 10 юни. Перу — ГФР. 11 юни Българ ия — Мароко.

Седалище на нашия отбор ще бъ де град Леон. Там ще се играят срещите от четвърта група. Нека припомним, че този 300-хиляден град, разположен на 185 мили от Мексико-сити, е много добре поз нат на българските футболисти. На Олимпиадата през 1968 година той пак бе тяхна резиденция и... както е известно, донесе много радост на олимпийския ни отбор, достигнал до финалния мач на турнира.

Нека отсега си пожелаем отново успешен старт в Леон!

ПО ПЪТЯ НА ШЕСТТЕ

В отговор на призива на 6-те столични училища Ученическия комитет на ДКМС и физкултурният колектив при Техни кума по механизация на селско то стопанство в Павликени прие мероприятия за изпълнение ре шенията на Политбюро на ЦК на БКП от 2 септември 1969 го дина.

В обширния план-програма са залегнали задачи по обучение и подготовка на комсомолския и спортен актив, мероприя тия за развитие на леката атле тика, плуването, баскетбола, борбата, футбола, хандбала и други. Отделя се специално вни мание на гимнастиката, набеля зани са форми за обхващане на девойките в системни спортни състезания и занимания с физ културни упражнения и спорт. В последния раздел са предви дени мероприятия по агитацион но-пропагандната работа.

Сега курсистите от техикума работят всеотдайно, за да из пълнят с чест приетата програ ма и да заемат челно място в съревнованието в чест на 100-годишнината от рождението на Ленин.

Йордан ДРУМЕВ

В чест на 100-годишнината от рождението на В. И. Ленин

В ЗИМНИЯ ФУТБОЛЕН ТУРНИР — 24 ОТБОРА

Отново на комплекса „Юнак" във Велико Търово заехтя зим но спортно оживление. Даден бе стартът на традиционния тур нир по футбол на малки врати, организиран от дружество „Етър". Тазгодишният свой старт футболистите от старата столица посветиха на столетие то от рождението на Владимир Илич Ленин...

И сега турнирът обещава ин тересна, динамична борба. В нея участват 24 отбора от физкултурните колективи в гра да. Разпределени в три групи, те ще водят оспорвана надпре вара по система „всеки срещу всеки" в продължение на близо два месеца. Общо в турнира ще мерят сили, майсторство и уме ние близо 300 състезатели.

Когато бъдат изиграни сре щите в предварителните групи, победителите ще образуват финална тройка, която ще излъчи новите призьори. На първенеца в зимния турнир ще бъде връчена преходната купа, подаре на от Окръжното управление на съобщенията. Най-коректните, тези, които водят играта със спортсменски средства ще бъ дат удостоени отново със спе циалната купа на Градския ко митет на Комсомола. Програма та предвижда състезанията да се играят в събота и неделя. Възможно е в края на турнира да има и междинни кръгове...

Завчера приключиха оспорва ните битки от първия кръг в трите групи. Кортът отдавна е без снежна покривка, но студе ното време беше „в правата си" и обстановката пак си остава ше „зимна". Ето и първите ре зултати, първите победители: Завод за телферни електродви гатели — ОКС (клон) 12:2, ДДЗ „Д. Благоев" — Строй район 7:2, ДАП — Районна про ектантска организация 5:5, Ра диозавод — Окръжна болница 9:4, ДИП „Етър" — Хлебна промишленост 6:4, ЕМЗ „Ивай ло" — „В. Мавриков" 8:5, поде ление 80740 — Държавна пе чатница 14:3, ДИП „Емил Попов" — ТПК „Метал" 7:4, Водо снабдяване и канализация — ТПК „Масив" 6:2.

АЛЕКСАНДЪР ТОШЕВ

АДРЕС НА РЕДАКЦИЯТА: Велико Търново, ул. „Васил Лев ски", № 9. Главен редактор — 24—58, зам.-гл. редактор — 25—26. отг. секретар — 24—59, „Партиен живот и пропаганда" — 53 „Култура и изкуство" — 23—08, „Икономически" и „Селскостопански" — 25—27, счетоводство — 63—12, коректори и дежурен редактор — 33—79.

Индекс 21301

ПЕЧАТНИЦА „ДИМИТЪР НАЙДЕНОВ"