ОКРЪЖНА БИБЛИОТЕКА В. ТЪРНОВО ДП

ПРОЛЕТАРИИ ОТ ВСИЧКИ СТРАНИ, ЪЕДИ[illegible] СЕ!

Борба

Орган на ОК на БКП, ОНС и ОК на Отечествения фронт

ВЕЛИКО ТЪРНОВО

Брой 152 (3272) Год. XXIX

Вторник, 19 декември 1972 г.

Цена 2 стотинки

ВЕСТНИКЪТ Е ОСНОВАН ПРЕЗ 1943 г.

КОМПЛЕКСНА НАУЧНА ПРОГРАМА ЗА ПОВИШАВАНЕ ЖИЗНЕНОТО РАВНИЩЕ НА НАРОДА

В името на човека!

Българската комунистическа партия няма друга по-голяма цел от грижата за постоянно подобряване жизненото равнище на трудещите се. Всичко каквото правим в нашата страна от гигантските електростанции, заводи и фабрики до последния житен клас на полето е насочено към непрестанно подобряване на живота на човека. Решенията на Десетия конгрес и Програмата на Партията за изграждане на развито социалистическо общество поставиха в центъра на вниманието този проблем. Лайтмотивът в тези документи е, че не в някакво далеч но бъдеще, а още в процеса на изграждане на развитото социалистическо общество неговите създатели трябва все по-осезателно да се ползуват от плодовете на своя труд.

Докладът на другаря Тодор Живков пред Декемврийския пленум на ЦК на БКП и решенията на този пленум, които вече цяла седмица предизвикват най-оживени коментари, горещо одобрение и подкрепа, са ново ярко доказателство за последователността на Партията в решенето на проблема за жизненото равнище на народа. Следвайки начертаната линия на Априлския пленум през 1956 г. Централният комитет на Партията поставя по новому този проблем. На основата на рязко повишаване на обществената производителност на труда, повишаване ефективността на производството, Декемврийският пленум приемна комплексна програма за повишаване жизненото равнище на народа през шестата и седмата петилетка. Тази програма изхожда не от достигнатото равнище, а от възможностите, които ни предоставя порасналата икономическа мощ на страната и съвременните изисквания за научно хранене и задоволяване потребностите на тружениците на социалистическото общество. Докладът на другаря Тодор Живков и решенията на пленума дават отговор на всички въпроси, сочат конкретните пътища за тяхното решаване.

С присъщото си новаторство и творчество Централният комитет на Партията сега разкрива по какъв път ще се изменя структурата на доходите, как ще се преодолява дефицитността на някои стоки, какви ще бъдат темповете на нарастване доходите на всички слоеве от населението, темповете в решаване на жилищния проблем и основните социални проблеми, от които зависи осигуряване единството на обществените, колективните и личните интереси.

Тези документи изпълват с вяра и оптимизъм душите и сърцата на всички трудещи се в окръга. Те им вдъхват още по-големи сили за преизпълнение на насрещните планове, за упорит и все отдаден творчески труд за всестранния разцвет на нашия прекрасен Великотърновски край и социалистическото ни отечество.

Възторжен полет към утрешния ден

Пленумът на Централния комитет на БКП, завършил преди няколко дни, зарадва всички трудови хора. Гласът на партийната правда стигна и до последните селища и махалички на Еленския край.

Комунистическа младост и дръзновеност на България — това по същество са партийните решения. В доклада на другаря Тодор Живков пределно ясно е посочена грижата на Партията за щастието на народа. Начертана е внушителна програма за благоденствието на трудещите се, за развитието и усъвършенстването функциите на услугите на търговията.

Никола НЕДЯЛКОВ

ВЯРНА И ПРАВИЛНА НАСОКА

Особено впечатление ми направи раздел трети от решенията на пленума на Централния комитет на БКП за повишаване жизненото равнище на народа, в който се засяга непосредствено и нашата работа.

Наистина, сега на пазара имаме ограничен асортимент от стоки за народно потребление. Насоката „ да се внесе прелом в подобряване на качеството и разширяване асортимента на народния тип стоки", е навременна, вярна и правилна насока.

През тази година в нашия институт конструирахме и усвоихме производството на 30 нови стоки за ширпотреба, някои от които вече се появиха на пазара. През следващата година техният брой ще нарасне значително. Използувайки последните достижения на техническия прогрес, нашият колектив ще работи и занапред съзнателно и всеотдайно за по-пълното задоволяване на платежоспособното търсене на населението със стоки за народно потребление.

Инж. Георги РАЧЕВ
началник отдел „Технологичен" на филиала на Научноизследователския и проектоконструкторски институт по битово обслужване и комунално стопанство — Велико Търново

НАШИЯТ ОТГОВОР

Още веднаж се потвърждава жизнената правда на историческия Априлски пленум от 1956 година. Забележителни са прямотата, комплексния подход и далновидността за решаване проблемите, свързани със социалната политика на Партията. С особено задоволство се посрещат въпросите за увеличаване размера на ниските заплати и пенсии, за преминаването на 5-дневна работна седмица, социалните придобивки за насърчаване раждаемостта.

Колективът на комбината за битови услуги чувствува, че за претворяване на тази програма значителна роля ще има и той. По-високи стават изискванията към цялата дейност на услугите и стоките за широко потребление. Ръководството на Комбината насочва вниманието си към извършване на услуги по домовете на гражданите, въвежда в експлоатация следващата година цех за резервни части на сложна битова техника, ще се разкрият повече комплексни приемателни пуктове.

Обявените в Комбината декемврийски дни за ударни и изпълнението на насрещния план на 15 декември — това е нашият отговор на грижите на Партията за повишаване благосъстоянието на трудещите се.

Николинка ИЛИЕВА
секретар на заводския партиен комитет при комбината за услуги „Раховец".

С радост посреща решенията на Декемврийския пленум на ЦК на БКП и телеписката от Окръжната станция на съобщенията, ударничката на комунистическия труд Емилия Петрова.

Снимка: Николай КАЧАКОВ

Гореща подкрепа

Всеки комунист, всеки гражданин на нашата страна с особен интерес и вълнение посреща доклада и решенията на Декемврийския пленум на ЦК на БКП. Онова, което прави най-силно впечатление е подходът на нашата партия за комплексно решаване на всички въпроси, свързани с повишаване на жизненото равнище на народа ни.

Нас особено ни удовлетворяват онези моменти в доклада на другаря Тодор Живков и решенията на пленума, които се отнасят до селото. Значителни са икономическите, социалните и културните придобивки за трудещите се селяни. С навлизането на по-модерните технологии в селското стопанство се изменя характерът на труда и се създават нови отношения, които правилно ще намерят отражение в новия кодекс на труда. Това са вече не само теоретически разработки, но и практически стъпки за изравняване на труда в селското стопанство и промишлеността.

Трудещите се от аграрно-промишления комплекс „Дунав" в Свищов с радост посрещат и подкрепят линията на ЦК на БКП за повишаване на жизненото равнище и ще дадат своя принос за нейното реализиране. Гаранция за това е преизпълненият годишен план за 1972 година и готовността за изпълнение на плана за шестата петилетка.

Игнат АНГЕЛОВ
председател на Съвета на партийните секретари при АПК „Дунав"

По площадките на панорамния път

Годишната задача ще бъде преизпълнена ● Над какво работят пътните строители?

Строителите на обходния панорамен път под старопрестолния град продължават своето трудно и отговорно дело, което е част от програмата за развитието на Велико Търново като исторически, културен и туристически град. Напрежението по техните крайно неудобни „ножи" и многобройни площадки не затихва и в броените дни до края на годината. В тези мъгливи декемврийски сутрини, когато инертните материали са още сковани от нощния студ, мостовете и тунелджиите запалват малко огньове край бетона и кофражите и греейки премръзналите си ръце, уточняват дневните си задачи. След минути те заемат работните си места. Едни навлизат в тунел „Велчова завера", за да продължат „инжектирането" му с пясъчно-циментов разтвор, други да бетонират сводовете на тунел „Боруна", трети да изграждат мостовете.

1972 година не си отива напразно за тези мъжествени строители. По цялото няколкокилометрово протежение между Радиозавода и пивоварния завод „Балкан" шетаха неуморните тунелджии, мостовци, техници и механизатори. Преодоляваха непреодолими на пръв поглед прегради от всевъзможен характер, като се почне от проектантските зали и се стигне до вековните твърди скали и липсата на достатъчно хора и механизация. Но неколкогодишния денонощен труд, който всекидневно обогатяваше изпълнители и ръководители, даде своите плодове. През годината, която си отива, сводовете на тунел „Велчова завера" бяха бетонирани няколко месеца предсрочно, без прекъсване продължават арматурните, кофражните и бетонови работи по тунел „Боруна", оформени са не само временните мостове, но и фундаментите на два от четирите стоманобетонови моста. Предварителните уточнявания показват, че годишната задача ще бъде преизпълнена, въпреки съпротивата на огромните скални маси и течащите води.

1972 година ще се запомни и с обилните си есенни дъждове, които причиниха непоправими щети, когато придошлите води на Янтра разстроиха работите на редица подобекти. Тогава пътните строители и мостовци трябваше в скъсени срокове наново да бъзстановяват всичко, за да „гонят" нарушените графици. Преживяното напрежение трудно може да се предаде или опише. Но техническите ръководители Ангел Антонов и Николай Димитров, работниците от бригадите на Тодор Стоянов, Колю Бонев и Стоян Христов още говорят за тези събития като за вчера. Те и сега „форсират" някои видове работи, за да „изпреварят" снежните дни — подготвят основите за фундаменти, терени за нови площадки...

Едновременно се вземат мерки за по-напрегнатата нова строителна програма, която трябва да внесе прелом в изграждането на този така жизнено важен обект за Велико Търново. Затова са готови от сега специалистите, начело с инж. Стефан Левски и неговите помощници, както и ветераните в тунелното строителство Кадир Беадиров, Димитър Раднев и други, чийто опит и мъдрост, съчетани със силата и ентусиазма на по-младите, ще доведат строителството до успешен край. Тогава не само ще се облекчи транзитното движение в старопрестолния град, но и ще се открият много по-благоприятни възможности и условия за нашите и чуждестранните туристи да се запознават с неповторимите забележителности на града.

Михаил МАНОЛОВ

Чехословашки просветни дейци във Велико Търново

Гостуващата у нас просветна делегация от ЧССР, водена от министъра на образованието в Чехия инж. Йозеф Хавлин, в събота беше на посещение във Велико Търново.

Членовете на делегацията, придружени от първия зам.-министър на народната просвета Христо Келчев, имаха среща в Окръжния народен съвет, където бяха запознати с организацията на образователното дело у нас и решаването на проблема по преустройството му в града и окръга.

Гостите посетиха и великотърновския университет „Кирил и Методий", където ректорът на университета проф. Димитър Филипов разказа за характера на учебно-възпитателната работа и опита в подготовката на висококвалифицирани кадри.

(Соб. инф.)

Зонален преглед на художествената самодейност

В неделя в Дома на транспортните работници — гара Горна Оряховица завърши третият зонален преглед на художествената самодейност на работниците от автотранспорта.

Прегледът беше организиран от Централния комитет на профсъюза на работниците от транспорта и стопанството, обединение „Автотранспорт", посветен на 50-годишнината от създаването на Съюза на съветските социалистически републики и четвъртвековния юбилей на предприятието на автотранспорта у нас.

Участвуваха повече от 250 самодейци от Великотърновски, Русенски, Плевенски, Габровски и Ловешки окръг.

(Соб. инф.)

СНОЩИ ПО ТЕЛЕКСА ПРИЕХМЕ:

Най-голямото индустриално предприятие на Унгария

БУДАПЕЩА, 18 декември (БТА) — Най-голямото индустриално предприятие на Унгария са заводите „Чепел", които тези дни чествуват своята 80-годишнина. През 1892 година в това предприятие са работили 130 работника, а в началото на века то се числеше между най-големите в страната, като и до днес си запази челното място.

За Чепелския гигант са характерни големите мащаби и цифри. Обединението се състои от 14 производствени предприятия, една проектантска организация и от външнотърговското предприятие „Панония". То изнася всяка година произведения в 65 страни на стойност 3,5 милиарда форинта. Чепелското предприятие има връзки с две хиляди чуждестранни фирми, по-голямата част от тях са съветски предприятия, които изкупват 36 на сто от износните произведения на заводите „Чепел". Стойността на продукцията на чепелските трудещи се възлиза на 14—15 милиарда форинта годишно. Печалбата на предприятието тази година ще достигне 1 милиард форинта.

Декларация на Курт Бахман

БОН, 18 декември (БТА) — Председателят на германската комунистическа партия Курт Бахман публикува декларация за политическото положение в страната след парламентарните избори.

Повторното идване на власт на правителството на ГСДП и свободната демократическа партия, подчертава той, стана на възможно благодарение на решителния отпор, който прогресивните и демократичните сили в ГФР дадоха по време на изборите на главната партия на едрия капитал ХДС — ХСС. Трудещите се в ГФР показаха, че искат да живеят в условия на намаляване на напрежението, на сигурно мирно съвместно съществуване.

Засягайки речта на председателя на ХДС Барцел в Бундестага, Бахман изтъква, че той отново е потвърдил намерението на ХДС — ХСС да се противопоставя и в бъдеще на политиката на намаляване на напрежението, мир и сигурност в Европа. ХДС — ХСС се бори с всички сили против нормализирането на отношенията между ГФР и ГДР и договора за основите на отношенията между двете държави. На опитите на Шраус и Барцел, се казва в декларацията, трябва да се противопоставят сплотените действия на трудещите се за социални и демократични права, против властта на едрия капитал, за мир и намаляване на напрежението.

Драмата на големите американски градове

НЮ ЙОРК, 18 декември (БТА) — Неотдавна на улиците на Ню Йорк посредбял ден беше ограбен и убит с нож известен професор по международно право. Няколко дни след това въоръжени бандити ограбиха резиденцията на постоянния представител на Йордания при ООН.

Насилието и престъпленията са станали нещо обикновено в този град. Всяка вечер главните телевизионни станции наред с прогнозите за времето съобщават броя на убийствата и други сериозни престъпления през деня. През миналото полугодие средно дневно са извършвани повече от четири убийства. В полицейските сводки ежедневно са записвани около двеста ограбвания и три пъти повече кражби чрез взлом. В това отношение първенството държи Ню Йорк. Всеки американски град днес представлява разсадник на престъпност: жителите му вечер не излизат на улицата, страхувайки се, че бандити могат да им забият нож в гърба, да ги задушат или застрелят.

На Луната няма никаква атмосфера

НЮ ЙОРК, 18 декември (БТА) — Научната апаратура „Аполо — 17" потвърди, че фактически на Луната няма атмосфера. Тъй като са много чувствителни, тези уреди показаха, че броят на водородните атоми и на редките газове на кубически сантиметър е още по-малък откол кото можеше да се предполага от предишните изследвания на „Аполо".

Между тези уреди един спектрометър на ултравиолетви лъчи, чиято чувствителност е такава, че може да открие в кубически сантиметър най-малко десет водородни атома, сто въглеродни атома, 200 кислородни атома, 250 атома на ксенон и др.

„На Луната — заявил професор Фасти в Хюстън — телата не освобождават газовете, които съдържат. Там това явление не съществува. На Луната не става нищо, което да създава атмосфера".

ТРУД ★ СЛАВА 72

Изпълниха своите годишни насрещни планове:

ПРЕДПРИЯТИЯ

Фабрика „Сотир Черкезов" с директор Иван Томеров — Свищов, ТПК „Девети септември" с председател Михаил Николов — Стражица, ДАТ „Смесено автостопанство" с началник Деко Петков — Свищов, телеграфопощенските станции в Константин, Средни колиби и Майско с началници Стефан Димитров, Александър Дойновски и Марийка Кузева.

ЦЕХОВЕ И УЧАСТЪЦИ

За персийски килими с ръководител Иван Джурков при фабрика „Текстил" — Елена, текстилният участък с отговорник Йордан Василев в СПП „Тих труд" — Горна Оряховица.

БРИГАДИ И СЕКЦИИ

Във фабрика „Рекорд" — Горна Оряховица от зала „Автомати" секциите на Иван Кабадаев, Халибрям Мастънов и Иван Велев, от механичната зала секциите на Младен Дундев и Димитър Ставрев, от бобинарките смените на Васил Братков и Стефан Славчев, от шпулачките смяната на Никола Капинчев и от пресуквачния цех смяната на Иван Богомилов; бригадите за промишлено зърнопроизводство в Долна Липница с бригадир Александър Бакалов, в Страхилово с бригадир Тодор Станков, в Павел с бригадир Самуил Калушков и в Масларево с бригадир Георги Недев; от ТПК „Пчела" — Велико Търново бригадата за захарни изделия с ръководител Иван Кирилов и бозоварната с бригадир Хаим Ахмедов; от ДЗС — Велико Търново овцефермата и кравефермата в с. Беляковец с бригадир Иван Минчев, говедовъдната ферма в Пушево с бригадир Цони Йорданов, овцеферма та в с. Момин сбор с бригадир Дена Маринова, бригадата за свинеугояване в с. Леденик с бригадир Николай Димитров; от „Нармаг" — Велико Търново колективите на магазини номера 22 и 104 с отговорници Цанка Иванова и Иван Аврамов.

ИНДИВИДУАЛНИ ПЪРВЕНЦИ

Тодорка Гечкова, Мария Мъглова, Славка и Илия Коларови, Йорданка Цончева, Димитрина Цуцуманова, Лидия Учкова, Тодорка Маркова, Йорданка Грънчарова, Серафим Петров, Величка Петлянкова, Иван Кирвилов, Емилия Рашкова и Стефка Радева, Труфка и Виолета Минчеви, Варвара Атанасова, Пенка Коева, Сашка Вълчева, Димитър Грънчаров, Ана Мочева и Ангелинка Николова — всичките от „Нармаг" — Велико Търново; Станка Петрова, Петко Мирчев, Кина Тончева, Невяна Дудурова, Иван Василев и Мария Костадинова — от потребителна кооперация „Острец" — с. Буйновци

ГЕРОИЗМЪТ НА СЪВЕТСКАТА ЖЕНА

Снощи в салона на Дома на Народната армия се състоя вълнуваща вечер, посветена на 50-годишнината от създаването на съветската държава, организирана от гарнизонния женсъвет и Дома на Народната армия във Велико Търново.

За героизма на съветската жена, проявен в изграждането на съветската държава, в защита на Отечеството говори другарката Елена Джурова, бивша партизанка от бригада „Чавдар".

Сърдечно бе приветствието на съветската гражданка инж. Людмила Колева.

Вечерта завърши с богата концертна програма.

ДЕЙСТВЕНА МАСОВО-ПОЛИТИЧЕСКА РАБОТА

На проблемите на масово-политическата работа нашата първична партийна организация винаги се е стремяла да отделя необходимото внимание. След пленума на градския комитет на Партията по ефективността на масово-политическата работа, състоял се през началото на тази година в партийното бюро направихме оценка на нашата работа — анализирахме причините за слабостите, очертахме задачите. На заседанието на бюрото присъствуваха членовете на агитаторския апарат, отговарящите за културно-масовата работа при заводския профкомитет, комунистите от стопанското ръководство. Ето констатациите ни в най-общи линии: недостатъчни са срещите на производствениците с комунистите от стопанското ръководство и заводския профкомитет: наглядната агитация е претрупана, нетрайна, неиздържана в художествено и естетическо отношение: политинформациите се провеждат нередовно, недостатъчни са и откритите партийни събрания; не се използват достатъчно диаграмите, мълниите, тревогите фотоматериалите, които получаваме от БТА два пъти месечно, събират се в бюрото на отговорника и нередовно се окачват; радиоуредбата се използува без план; липсват помещения за водене на културно-масова работа; някои помещения и дворовете на цеховете и базите са в безобразно състояние, липсва елементарен ред и порядък.

В този ред на мисли могат да се изредят още много други констатации, които влияеха отрицателно върху осъществяването на съдържателна и ефективна масово-политическа работа.

След това заседание насочихме вниманието си за премахване на тези слабости. Специална комисия огледа всички кът в района и всички неподходящи лозунги и други нагледни материали.

Особено полезни и възпитателно въздействуващи се оказаха говорящите вестници. Досега сме организирали два броя. От редица години списваме месечен бюлетин „Житен клас" и стенен вестник. Те излизат редовно — бюлетинът се изпраща във всички райони на клона. В тяхното списване обаче има много недостатъци, все още критичните материали в тях са малко.

Особено добре решихме въпроса с набавянето на необходимата база. Сега разполагаме с три магнетофона — два от тях са като награда от викторини. Снабдихме се с прожекционен апарат, с фотокамера, аспектомат, фотоапарат, телевизор. Радиоуредбата работи по тримесечни планове. Ползуваме я за беседи, съобщения, поздравителни концерти за първенци, юбиляри.

При нас много добре е решен въпросът с материалната база за водене на масово-политическа работа. Беше време, когато разполагахме единствено със столова за 60 души, при наличието на над 200 работници и служители. Сега всеки цех си има клуб, където в спокойна и удобна обстановка може да организира различни инициативи. Предприятието разполага и със салон за 200 души.

За осъществяване на всичко това решаваща роля имат партийните групи и профгрупите. Давани са поръчения на членове на партийната организация. Само през тази година за подреждане на района се дадоха над 700 човекодни.

Организираме периодично срещи с юбиляри, работили над 15 години без прекъсване, срещи с пенсионери, с отличници и орденоносци, с активни борци.

Добре подредени кътове са разположени по стълбищата и в клубовете на административните сгради. Тук онагледяваме нашите успехи, поставяме стенния вестник, ликовете на първенците. Тук е и кътът на патрона на предприятието.

В резултат на по-целенасочената масово-политическа работа вече имаме редица постижения. Например в ДСО „Зърнени храни" постигнахме най-голямо натоварване на машините и съоръженията. От всичко 9 определени световни показатели за деветте сечието по 5 сме над световното ниво и по 1 на световно ниво. По всички показатели сме над средното за страната.

С въвеждането на саратовската система решихме окончателно въпроса за качеството на продукцията. Тази година всички наши брашна са с оценка „К". В резултат на подобрената работа по приложението на цеховата стопанска сметка само за 10-месечието имаме свръхпланово снижение 310 000 лева. В движението за приложение почина на Петър Брайков участвуват 30 колектива с 228 участника. Не случайно нашият колектив е еталон в системата на ДСО „Зърнени храни".

Деню ПУШКАРОВ
партиен секретар в ДПЗХ „Трифон Сарафиев" — В. Търново

По-голямо внимание към жалбите на трудещите се

Жалбите на трудещите се са документи с важно общественo значение. Те са действителна градивна критика, чрез тях гражданите участвуват в решаването на различни обществени въпроси.

През тази година в градския народен съвет — Сухиндол са постъпили само осем писмени жалби, от които три са препратени в Държавния съвет на НРБ, Окръжния комитет на Партията и Окръжния народен съвет. Две от жалбите са основателни, четири неоснователни и две препратени в Районния съд.

За отбелязване е, че дневниците за регистриране на жалбите в пълномощничествата на общината и предприятията не се водят редовно, дори в някои въобще липсват такива, въпреки наличието на жалби. Не се поддържат в ред и книгите за оплаквания, похвали и препоръки в заведенията за търговия на дребно и обществено хранене. Книгите не се съхраняват на подходящо място, а в някои се пишат похвали неправилно, допускат се типични алкохолици да пишат благодарствени писма. Това е сериозно подценяване на тези важни документи от страна на ръководствата на предприятията.

На редовна сесия градският народен съвет обсъди тези въпроси. Решено бе всяко предприятие да определи един служител, който да отговаря за редовното водене на дневниците и за регистриране жалбите на трудещите.

Неделчо ТИНЧЕВ

Конкурс

Във връзка с фестивала на любителските исторически филми, който ще се състои през май 1973 г. в Шумен, посветен на 1300-годишнината от създаването на българската държава, киноклубът при обединеното народно читалище „Искра" — Велико Търново обявява конкурс за написване на сценарий, с продължителност на филма до 10—15 минути.

Темата трябва да бъде историческото минало на нашата страна.

Срок за представяне — 31 януари 1973 година.

Материалите да се изпращат на адрес: Велико Търново, образцово народно читалище „Искра".

Ще бъдат раздадени следните награди:

Първа — 40 лв.
Втора — 30 лв.
Трета — 25 лв.

ДАТ — Велико Търново

съобщава

на заинтересованите предприятия и общински народни съвети, че във връзка със 124 разпореждане на МС за ликвидиране на СОАТ има 19 броя товарни автомобили, които собствениците могат веднага да продадат по оценките на комисията от ОНС — В. Търново.

Справки на телефон 84-00-01, автостоянка „Товарни превози" — Г. Оряховица.

3—3

Прекрасни са условията за отдих и почивка в базата за усъвършенстване на кадри — Боруш.
Снимка: Николай КАЧАКОВ

Районна среща на детски учителки

Неотдавна в Караисен се състоя първата сбирка на методическото обединение на учителките от целодневните и полудневните детски градини в Павликенски район.

На него бе изнесен доклад на тема: „Феноменалният слух в детската градина" от Милка Кулинска, нещатен инспектор към отдел „Народна просвета" и директор на детска градина № 1 в Павликени. Проведени бяха и открити занятия, споделиха се мисли и мнения по темата.

Филип АТАНАСОВ

Апостол на предучилищното възпитание

По случай 125 години от рождението на Никола Живков

Никола Атанасов Живков е виден деец от нашето Възраждане и първите три десетилетия след Освобождението. Той разгръща многостранна дейност, но най-трайна следа остави в областта на предучилищното възпитание у нас.

Роден през 1847 г. във Велико Търново в многочленното семейство на Атанас Живков (Басмаджията). Завършва взаимното, а след това класното училище в родния си град при известните учители Николай Михайловски, Петко Р. Славейков и др. Расте и укрепва в бурната възрожденска епоха и в революционна семейна среда. Преследвано от властите, семейството му е принудено да се мести в различни селища на поробената ни родина.

Животът на Никола Живков през време на робството е изпълнен с постоянно напрежение, скитане из страната и многократно сменяне на работата. Заедно с брат си Георги Живков отрано се включват в националноосвободителната борба, а по-късно привлича в нея и по-малката си сестра Вела, наричана в семейството Виктория, бъдещата голяма деятелка на Партията и съпруга на Димитър Благоев.

Живков ревностно работи за развитие на читалищното дело. Като пълномощник на издателство „Хр. Г. Данов", а по-късно на Екзархията и сп. „Читалище" той пътува из „българско", за да открива читалища, да разпространява списанието и „да стрява българските сърца". През лятото на 1874 г. сестра му Вела го придружава в обиколката му за събиране средства за организиране девическо училище и църква във

Варна. Като учител през 1875 г. в Берковица Никола разгръща активна революционна дейност. Разкрит преждевременно от турските власти, той е осъден и лежи в затворите във Видин и Русе. От последния град успява да избяга в Гюргево. Тук той е в непосредствен контакт с българската емиграция. Заедно с Христо Ботев издават първия брой на в. „Нова България".

През 1876 г. участвува като доброволец в българската чета в Сръбско-турската война. През есента в гр. Плоещ написва песента „Чернаев марш", в която възпява подвизите на българските доброволци и техния командир — руския генерал Чернаев. Малко по-късно тази песен вдъхновява българските опълченци в епичните боеве при Шипка. След това тя става първия ни национален химн. В Освободителната война на Живков участвува като опълченец.

Никола Живков отдава много сили и енергия за развитието на учебното дело. Учителствува в редица селища — Велес, Берковица, Варна, Севлиево, Тулча и Свищов.

Още в робските години сред българските просветни дейци зрее идеята за организиране на предучилищното възпитание на децата, но Никола Живков е първият, който преди и след Освобождението пристъпва на дело към практическото ѝ осъществяване. Затова съвсем заслужено цитираният наш учен проф. Иван Шишманов го нарича „апостолът на предучилищното възпитание у нас". Като главен учител в гр. Велес през 1874 г. той събира 20 деца на възраст от 4 до 5 години и в продължение на 3 месеца ги занимава в училище. На изпита с успеха си децата удивляват присъстващите.

И след Освобождението Никола Живков продължава да бъде учител и училищен инспектор. През 1882 г. в Свищов той за втори път открива предучилищно заведение, което назовава „Детинска мъдрост" — първо в страната след Освобождението. В него са записани 52 деца на възраст от 4 до 7 години. Учители са самият Живков и неговата съпруга, подпомагани от две „школски майки". През следващата година в града работят „две забавачници", в които под ръководството на Живков се подготвят две детски учителки.

Живков същевременно е активен обществено-политически деец. Той е един от основателите, а по-късно и председател на първото в историята на учителското движение в страната ни учителско професионално дружество „Свищовска учителска дружба". Като такъв Живков произнася пламенни публични речи, в които жигосва консерваторите. В отговор на това те бълват огън и жупел срещу него и другите учители, наричайки ги „нихилисти" и „анархисти". Анонимен автор пише във в. „Български глас" между другото: „...Затях (учителите), правителство, закон, училищен инспектор е нула. Богът, комуто се кланят, е известният анархист Живков. . ."

Никола Живков е първият педагог, който подготвя детски учителки в нашата страна, издава първото българско методическо ръководство за работа в предучилищните заведения, което озаглавява „Детинска мъдрост". Ръководство за възпитание и обучение на деца до 3 години в дома и от 3 до 7 в училището, пише много стихове, драми, редактира вестниците: „Телеграф", „Македонец" и „Комар", превежда книги. Многостранната му народополезна дейност бива прекратена от сравнително ранната му смърт — на 2 август 1901 година.

Милчо ЙОВКОВ

Пред 50-годишнината от създаването на СССР

Образец на творческо приложение на марксизма-ленинизма по националния въпрос

Когато в полунощ на 31. XII. 1922 година часовникът на Кремъл възвести настъпването на Новата 1923 година, по етера вече се носеше новината за създаването на многонационалната съветска държава.

По своята същност това събитие бе с огромно историческо значение не само за съветските хора, но и за народите от целия свят. Това бе исторически пример на приложение на марксистко-ленинското учение по националния въпрос.

Съветската държава показа как на практика равноправни народи могат да бъдат в едно семейство, обединявани от едни идеали и стремежи — изграждането на комунистическото общество.

Изграждането на социализма в необятната Русия, състояща се от сто нации и народности, зависеше от това как ще се реши въпросът за взаимоотношенията между съветските републики.

Трудно беше да се постигне такова единство, да се преодолеят последиците от дългогодишното национално неравенство, от жестоката вражда. Сериозна съпротива срещу политиката на РКП (б) за обединяването на народите оказваха и остатъците от контрареволюционните партии, които се стремяха да разпалят вражда между народите. Трудностите се засилваха и от обстоятелството, че в отделни партийни организации се зародиха уклони както към местен национализъм, така и към великодържавен шовинизъм.

В този момент Болшевишката партия реши, че главното звено за решаването на националните взаимоотношения е да се ликвидира икономическата изостаналост на угнетените в миналото народи, да се създаде здрав съюз между съветските републики на стопанско-икономическа основа.

Партията на болшевиките още през първите години на съветската власт направи много за създаване на здрав съюз между народите върху основата на равноправието и правото на нациите на самоопределение.

От изключително значение за решаване на националния въпрос имаше писмото на Ленин от април 1921 година до комунистите от Азърбайджан, Грузия, Армения, Дагестан и Горската република, в което той ги съветваше да вземат под внимание своеобразието на местните условия, да се отнасят предпазливо и бдително към дребната буржоазия, интелигенцията и особено към селяните. Ленин с особена загриженост препоръчваше на комунистите от националните републики и области да не копират тактиката, която се провежда в районите с руско население, а „обмислено да я видоизменят съобразно с различието на конкретните условия".

Централният комитет на РКП (б) с особено внимание следеше развитието на отношенията между отделните републики. През октомври 1921 година Политбюро на Болшевишката партия всестранно обсъди и набеляза мерки за осъществяване националната политика в Азърбайджан. Тук възникнаха много проблеми, които имаха значение не само за Азърбайджан, но и за всички задкавказки републики — като Армения, Грузия и др., партийните организации, на които обстойно се запознаха с Постановлението на ЦК на РКП (б) по този въпрос. Централният комитет на Партията отблизо следеше обединяването на народите в Туркестан, в Киргизия. Със специално писмо до комунистите в Киргизия от юни 1922 година той им даваше напътствия за „сплотяване на киргизките и руските бедняци, да укрепват партийните ядки и активно да привличат трудещите се маси да участвуват в дейността на Съветите и икономическото възраждане на родния край".

Независимо от тежкото икономическо положение на страната, съветската държава оказа голяма помощ на другите републики. Редица предприятия на текстилната, кожарската промишленост от централните райони на Русия се преместиха в националните републики и области. Издигнаха се първите фабрични комини в Туркестан, Дагестан, Бухара и др.

Болшевишката партия последователно прилагаше ленинското учение за правото на национално самоопределение. През 1921—1922 година бяха образувани Аджарската, Дагестанската, Горската и Якутската автономни републики и Абхазката ССР, която по-късно влезе в съвместна Грузия с права на автономна република. Бяха образувани също Бурятмонголската, Коми, Кабардинобалкарската, Карачаевочеркезката, Ойротската, Адигейската, Южноосетинската и Чеченската автономни области.

В едно от писмата си по националния въпрос Ленин пише: „За цялата наша световна политика дяволски важно е да спечелим доверието на местното население, безвъзвратно да го спечелим, да докажем, че ние не сме империалисти, че не търпим уклон в тази насока. Това е световен въпрос, без преувеличение световен. Тук трябва да бъдем архистроги. . ."

●

Първият етап към обединяване на народите бяха сключените договори между РСФСР и съюзните републики, чрез който се предвижда ще да се защитават не само националните, но и интернационалните интереси между отделните републики, да се установят близки икономически връзки. Пионер в това отношение беше Украинската комунистическа партия, която първа предложи да се установят по-тесни икономически връзки между РСФСР и УССР. Предложението беше разгледано и одобрено от специалния пленум на ЦК през декември 1920 година, който удовлетвори предложението на УКП и го закрепи с договор. Една година по-късно нейният път последваха Азърбайджанската, Белоруската, Грузинската, Арменската, Бухарската и Хорезмоската народни републики. Тези договори бяха проникнати от ленинските принципи за суверенност и равноправие на народите. Те утвърждаваха създаването на обединени народни комисариати по военните въпроси, външната търговия, финансите и труда.

Любен КУНЕВ
(Следва)

ПРОДАВАМ етаж, „Поборническа" 117 — Велико Търново — Цонев.

2—2

Десет стотинки ли струва Царевец?

През лятото бях на производствена практика като екскурзовод на хълма Царевец. Един месец само, но за мен това бяха стотици интересни срещи и запознанства, десетки приятни беседи и безброй незабравими часове, през които съм се чувствувала истинска българка. Никога преди не бях вършила някаква работа с по-голям ентусиазъм. Всеки нов ден очаквах с трепет, защото знаех, че ще ми донесе нещо ново и хубаво.

Само едно помрачаваше на строението ми. Все имаше по един-двама, които поставяха въпрос, защо се вземат по 10 стотинки за вход.

По-старите екскурзоводи бяха свикнали с това, но ние, по-младите, не оставахме без различни.

Веднаж към касата пред входа на хълма се приближи възрастна жена, когато ставаше въпрос за десетте стотинки. Тя не се стърпя и даде заслужен отговор:

— В Париж платих 3 франка (1.20 лв.), за да вляза в Лувъра и не видях нито един французин да протестира. Вие не сте ли българин!

Колко права беше тази жена! Десет стотинки ли струва Царевец! Реставрираме исторските паметници, но трябва да реставрираме и патриотизма у някои!

Мария АЛЕКСАНДРОВА
ученичка от Езикова гимназия — Велико Търново

ПРОДАВАМ ЗИМ. Справка — Велико Търново, ул. „Поборническа" № 14.

3—2

Държавно строително управление — Велико Търново

записва и набира

работници за строителните обекти в СССР —
— Коми — Република Коми
— Аксаай — Казахската република
— Архангелск — РСФСР
специалисти с разреди по професии както следва:
— ЗИДАРОМАЗАЧИ
— ЗИДАРОКОФРАЖИСТИ
— ЗИДАРИ, МАЗАЧИ И КОФРАЖИСТИ
— СТРОИТЕЛНИ БОЯДЖИИ
— БАГЕРИСТИ
— БЕТОНДЖИИ
— ОБЩИ РАБОТНИЦИ С III РАЗРЕД

Кандидатите да са работили в строителството и да притежават най-малко четвърти разред. Тарифното месечно възнаграждение на работниците в СССР при 100 на сто изпълнение на трудовите норми е според разреда от 194 до 246 рубли. При изпълнение на по-високи показатели се изплащат премии наравно със съветските работници. Близките на изпратените работници тук в България ще получават 40 лева месечно.

Кандидатите трябва да са отбили военната си служба.

СПРАВКА — личните състави на Управлението във Велико Търново, Горна Оряховица, Павликени и Свищов.

3—2

За сигурно движение през зимата

Грижи за пътищата в Буйновския район ● Резултати от прегледа на 30 обществени камиони и автомобили

С всяка измината година грижите за подобряване на пътната мрежа в Еленския край се увеличават. Разширяват се пътни платна, избягват се големи и опасни криви, асфалтират се километър след километър. Въпреки това обаче, особено наложителна е грижата за междуселищните пътни връзки през зимния сезон. Това е един период, когато в Балкана не рядко падат снегове, които затрудняват движението, а има случаи и на спиране за няколко дни, поради преспите, които навява северякът. За това грижите на Районната пътна служба в Елена и тази година бяха насочени към решаването на този важен въпрос. Навсякъде по стръмнините на пътищата е подготвен достатъчно пясък за посипване при заледяване. Така е към Балкана през Твърдишкия проход, така е към селата Мийковци, Дрента, Средни колиби и останалите направления.

В района на Буйновската община, особено по пътя за Балкана има не малко места, незащитени от зимните виелици. Както всяка година и сега край пътя, където северякът бушува най-зловещо са укрепени снегозадържащи огради, които намаляват до голяма степен възможността от натрупване на преспи. Така е край махала Шубеци, около с. Буйновци и другите най-застрашени места. От особено значение също така е и правилното поддържане на мостовете. С асфалтирането на пътните участъци: Елена — Тодювци, Елена — Илаков рът и др. част от тези съоръжения са укрепени добре. Все още обаче има такива места като моста край с. Хъневци, моста край махала Веселина, които не са в добро състояние, което трябва да се вземе под внимание, за да не се допуска през следващите години, като се обезопасят тези съоръжения и се избегнат опасните криви. Пред решаването е и такъв важен въпрос като избягването на опасното място по пътя край махала Нешевци, за с. Буйновци. Въпреки че все още не е започнато разширяването на пътя с. Тодювци — Дрента, в голямата си част мостовите съоръжения са напълно обезопасени.

Едно твърде полезно и целесъобразно начинание, каквото е създаването на край пътни укрепващи горски насаждения, е също в ход, благодарение усилията на пътните органи и горските стопанства в района. Тепърва тези насаждения ще играят полезна роля, особено през зимния сезон.

Зимата вече е на прага в Еленския балкан. Тези дни първите по-сериозни снегодележи бяха посрещнати с готовност от Районната пътна служба. И машини, и хора са готови да посрещнат и по-големи изненади. Но сигурността на движението през есенно-зимния сезон зависи много и от състоянието на моторните превозни средства. Ето за това вече цяла седмица авторемонтните работилници на ДЗС, Горското стопанство и Селския общински народен съвет в Буйновци, приличат на кошер. От сутрин до късно вечер монтьорите и шофьорите неуморно извършват ремонта и почистването на камионния парк и останалите превозни средства. Сменяха се части, слагаха се нови гуми, колите се оборудваха с необходимия инструментариум за ремонт, пожарогасители, брезенти и т. н. Миналата седмица пред специалната комисия на КАТ се представиха около 30 обществени камиони и автомобили. Всички те, с малки изключения, нередностите от които бяха отстранени на място, бяха подготвени за работа при зимни условия. Личеше, че най-старателно бяха подготвили машините си шофьорите: Васил Костадинов, Величко Иванов; Йордан Раев, Никола Тодоров, Михаил Кожухаров и др. от ДЗС, Димитър Петков и Никола Димитров от Горското стопанство, Йордан Ножаров и Стефан Крофеджиев от СОНС.

Балканският район създава допълнителни затруднения за шофьорите от Буйновската община. Затова те с грижа се отнесоха при подготовката на поверената им техника, за да посрещнат със сигурност трудностите през зимата.

Александър БЪЧВАРОВ

В Комбината за битови услуги — Полски Тръмбеш бригадата на Борис Нецов пренавива електромотори. В бобинажния отдел тя е една от добрите бригади, която изпълнява в срок и при отлично качество всяка поръчка.

Трибуна на специалиста

ТОВА НЕ Е МАЛОВАЖЕН ВЪПРОС

Абортите на селскостопанските животни нанасят сериозни загуби на кравефермите в ДЗС и ТКЗС. Причините за тях са многобройни и от твърде различно естество. Някои имат непосредствено въздействие и прекъсват функционалната връзка между майката и плода, а други създават предразположение — фон, на който влизат в действие други фактори и причиняват аборта. При сложното единство между майката, развиващия се в нея плод и околната среда причините за аборта трябва да се търсят главно във външните условия — преди всичко в храненето, отглеждането, режима на използването на животните, хигиената на помещенията и накрая в някои заразни, паразитни и развъдни заболявания.

През есенно-зимните месеци случаите на аборти по кравите зачестяват. Това се дължи до голяма степен на обедняването на хранителната дажба на животните на смилаем белтък, витамин А, калций, неорганичен фосфор и на вредното въздействие на различни токсично действуващи вещества от фуражи, плесени и др.

През последните 2 месеца абортите по кравите зачестяха много и в кравефермите на Раданово, Церова кория, Пчелище, Миндя и др. причиниха доста големи щети. Зачестяването се забеляза след започване на изхранването на тазгодишните груби фуражи и царевица и не може да не се свърже с това. Голяма част от сламите, сената, царевичака и царевицата поради обилните валежи тази есен, се прибраха и складираха мокри. Затоплянето след това създаде добри условия за развитие на най-различни плесени и от проверките и изследванията в редица стопанства се установява масово плесенясване на фуражите. Гъбичките и спорите на плесента се поемат от кравите чрез храносмилателния канал или дихателната система, инфектират плацентата или преминават в самия плод и предизвикват аборт.

Профилактиката и борбата с абортите трябва да започне преди всичко с грижите за правилно хранене на бременните животни. През зимното оборно гледане е необходимо да им се осигурява богата на белтък, витамини и минерални соли храна — концентрирани смески, витаминно сено, моркови, фуражни тикви, кръмно цвекло, да се използват най-качествените силажи и груби фуражи. Стопанствата трябва винаги да имат на склад витамини от групата А, Д и Е, рибено масло, минерални добавки, които в случаи на нужда да се дават редовно на бременните животни.

В стопанствата с установени микотични аборти незабавно трябва да се вземат мерки за хигиенизиране на помещенията и водопоите и да се променя веднага режимът на хранене, като се осигуряват само чисти от плесени фуражи. Поразените от плесени храни и фуражи се поставят под възбрана и се унищожават или изхранват на небременни животни, но само под контрола на ветеринарните и зоотехнически органи и то след изследване и съответна препоръка от ветеринарната лаборатория, извършила микотичния анализ.

д-р Петър КОНСТАНТИНОВ
ст. н. с. кандидат на ветеринарно-медицинските науки

ПРОДАВАМ „Москвич 408". Справка — Велико Търново, телефон 2-31-53.

ПРОДАВАМ „Москвич 407" — Лясковец, „Георги Димитров" 53 — Моско Бумбалов.

Завод за автоматични везни — Лясковец

пусна

в производство допълнителни количества ВЕЗНИ ЦИФЕРБЛАТНИ БЪРЗОДЕЙСТВАЩИ от 50, 100, 500 и 1000 кг. Автоматичното отчитане на циферблатната глава дава прецизни показания и съкращава на половина времето за мерене.

Справки на телефон 20-33, отдел „Пласмент" — гр. Лясковец.

3—1

Химически комбинат „Свилоза" — Свищов

обявява

конкурс за написване на текст и музика за маршова (масова) песен за Комбината.

НАГРАДИ:

За текст — I награда — 100 лева
II награда — 60 лева
III награда — 30 лева
За музика — I награда — 150 лева
II награда — 90 лева.
III награда — 70 лева

Срок за представяне на текста 15 януари 1973 година.

Срок за представяне на музиката (щим-канто и пиано) 15. III. 1973 г.

Материалите да се изпращат на адрес: Химически комбинат „Свилоза" — Свищов, профкомитета.

Пред 50-годишнината на МЗ — Павликени

ПЪРВИЯТ ДИРЕКТОР

Използувах идването на Цоню Джандаров до юбилейния комитет, за да се срещнем и разговаряме. От дълги години той работи в МЗ „Първи май" — Полски Тръмбеш. Бях слушал за него да говорят стари работници и служители, гледал съм и снимката му в книгата на трудовата слава, но пред ставата ми за първия директор на Машиностроителния завод — Павликени си оставаше непълна.

Оказа се, че Цоню е разговорлив човек. И толкова млад на вид, че ти се струва невероятно той да е бил още в първите години след Девети септември работник, а след национализацията през 1947 година и директор на металното предприятие „Вагрянка".

По съвпадение Цоню е роден в с. Дъскот през 1922 години — годината на основаването на машинната работилница на П. Атанасов, първообраза на днешния машиностроителен завод. Така че тази година той има личен петдесетгодишен юбилей, а предприятието, в което най-напред постъпва на работа и впоследствие ръководи, също има петдесетгодишен юбилей.

Още шестнадесетгодишен „за противодържавна дейност" Цоню е задържан в полицията. Неприятното посещение не е в състояние да отклони момчето от поетия път на борба. Напротив, той поема смело напред. През 1938 г. напуска родното село и постъпва като общ работник във фабрика „Вагрянка". Това обаче не го задоволява и скоро преминава на стругарска работа. Включва се и в синдикалното движение, като става член на профсъюза на металиците, откъдето воюва за по-добри трудови условия, за осемчасов работен ден, за по-справедливо заплащане на работническия труд.

Най-после мечтаната свобода става действителност. Народът взема властта в своите ръце, но пред комунистите и антифашистите се поставя задачата да бият хитлеристите до тяхната бърлога. В редовете на бронираната бригада при Втора армия Цоню достойно се сражава.

И след фронта — отново във фабрика „Вагрянка". В деня на национализацията му поверяват ръководството на фабриката, става първи неин директор. Произлязъл от средата на работническата класа, той бързо сплотява колектива. Зареждат се дни и нощи на напрегнат труд и тревоги, на чисти човешки радости. Радост изпълва сърцето на работническия директор, когато вижда, че предприятието се разширява и изнася на нова площадка. Внесени са нови стругове и фрези. Строят нови сгради и нова модерна чугунолеярна, с една дума наливат основите на днешния Машиностроителен завод.

Затова сега, когато Цоню посети завода пред 50-годишния юбилей, той се вълнува, защото частица от неговия всеотдаен труд е влята в усилията на колектива. Вълнуваща е разходката на първия директор на Машиностроителния завод из напълно обновения район — с хубав парк, луминисцентно осветление, модерен стол и много други придобивки, гордост за целия колектив. И когато след няколко дни се честватва петдесетгодишнината на завода, Цоню Джандаров ще заеме достойно място сред онония, които дадоха твърде много за утвърждаването на днешния Машиностроителен завод в Павликени.

Атанас ПАСКАЛЕВ

За празника — достойни успехи

Колективът на потребителната кооперация в с. Беброво е малък, но е за пример в своята дейност. Неговите успехи нарастват с наближаването на Деня на търговския работник. Планът за единадесетте месеца е изпълнен 103 на сто, като до 20 декември се очаква да бъде изпълнен годишният план.

Двамата стоковеди Петко Иванов и Димитър Димитров не жалят сили и се стремят да удовлетворяват потребителските търсения на клиентите не само от селата, но и от пръснатите из Балкана махали. Магазинерите Петко Петков и Стефан Великов от Беброво и Христо Йорданов и Петър Стоянов от Палици при месечен план 6000 лв. отчитат стокооборот по 6500 лева. За пример са също такка Стефан Гайдаров, Христо Стефанов и Никола Симеонов.

Търговските работници са обещали в чест на своя празник да реализират надпланов стокооборот за 20 000 лева.

Хараламли НИКОЛОВ

Борбата с пожарите – дело на цялата общественост

Борбата с пожарите е общонародно дело. Само с усилията на цялата общественост може успешно да се воюва за премахване на причините за пожари, за спазване на противопожарните норми и правила. Редица са успехите на окръга в това отношение. Но немалко са все още и примерите на безотговорност и нехайство.

Какво оправдание би дал директорът на стопанска дирекция „Търговия на дребно" в Горна Оряховица Петър Тодоров Събев? В града има 91 магазина и универсален магазин с 34 щанда. Въпреки това Събев не е изпълнил нито едно от изискванията на 34-то Министерско постановление: няма подработена наредба за търговските обекти и складове; прави промени в обозавеждането на щандовете в ГУМ, без да се консултира с органите на противопожарната охрана и други специалисти; позволява поставянето на инсталация, неотговаряща на противопожарните изисквания; разрешава ползуването на електрически печки в ГУМ, който има централно отопление; след работно време не се изключва от напрежение електрическата инсталация; не се организира своевременно инструктаж на търговските работници...

И ето, че разплатата за всичко това не закъсня. На 7 ноември т. г. избухна пожар от забравена електрическа печка в щанда за радиоприемници и телевизори на ГУМ. Не са изключени и други пожари, тъй като съществуват още нередности. Те са констатирани, съставен е протокол от органите на противопожарната охрана, сроковете за много от мероприятията отдавна са изтекли, а предписанията все още не са изпълнени.

През април избухна пожар в един от складовете на консервния комбинат „Република" — Свищов. Нанесени бяха загуби за хиляди левове... А трябваше само ръководството да не допуска да се складира велпапе в близост до осветителните лампи или на лампите да бяха поставени защитни стъкла. Тревожно е, това, че и след пожара не се взеха мерки. Продължи затрупването на рампите пред складовете — с горим покрив с велпапе, а електрическата инсталация под навеса за амбалаж и досега не отговаря на изискванията. Все още се ползуват електрически печки в складовете. Но се спазват противопожарните изисквания при ремонта на автомобили в техническата работилница и правилата за тютюнопушене на безопасни места. Всичко това носи нови изненади. Дълг на ръководството е да обърне сериозно внимание на констатираните нередности и срочно да ги отстрани.

На 21 април изгоря покривът на Висшия финансово-стопански институт в Свищов. Той бил подзуван за сушене на билки. След прекратяване на тази дейност обаче всички дървени рамки и от падъци останали там. Освен това на тавана безогледно били пригодени стаи за живеене и художествено ателие, където е прекарана електрическа инсталация, ползували са електрически уреди, пушело се... Никой не реагирал на това и пожарът не закъсня. По добна обстановка има и в други предприятия и училища. Отговорните лица трябва да направят сериозни изводи от посочените случаи на пожар и да вземат съответните предпазни мерки.

Дървообработващият завод „Димитър Благоев" във Велико Търново беше образцов в противопожарно отношение обект. Но ръководството допусна крайно влошаване на реда — цеховете сега са за трупани с лесно горими отпадъци, пуши се безобразно, нарушава се режимът на работа в сушилните и се предизвикват чести запалвания, от които е възможно изгарянето на целия цех.

Примерите показват, че колкото и невинни да са на пръв поглед нередностите, те водят до нежелателни последствия.

подполк. Ради РАДЕВ
зам. н-к отдел ПО — В. Търново

ЮЛИАН СЕМЬОНОВ

БОМБА ЗА ГОСПОДИН ПРЕДСЕДАТЕЛЯ

— 46 —

Данните от експертизата в моргата получихме едва днес, за това винаги отива много време... Така че сега бих искал да узная някои неща, които вчера изглеждаха второстепенни .. Келнерът, когото разпитах, келнерът от „Еврика" отказва да потвърди под клетва, че именно вие сте били при него през оная нощ от два до пет и половина... Носите ли очила?

— Там бях с очила...

— Тъмни?

— Опушени.

— А вашата дама?

— Също. Беше с перука и с очила.

— Налага се да посочите името на приятелката си. Ще се постарая то да не попадне в пресата...

— Но отровата в кутията на Нора... Всичко това е свързано...

— Разбирам. А вие разбирате ли вашето положение?

— Започвам да го разбирам.

— И така, името, презимето и адресът на вашата приятелка?

— Еужени Шорнбах.

— Шорнбах? Мъжът ѝ военен ли е?

— Да.

— С какво се занимава?

— Не зная.

Берг отлично знаеше с какво се занимава в Западен Берлин генерал Шорнбах — той беше нелегален представител на МАД.

На бюрото на прокурора извъня телефон и Люс трепна, макар звънецът да беше заглушен със зелена възглавничка — Берг вероятно не обичаше резките звуци, той също и говореше с тих глас, толкова тих, че на Люс понякога му се налагаше да се навежда напред, за да го чуе.

— Прокурорът Берг... Да, слушам... Благодаря. Ще изпратя куриер, а засега ми кажете устно резултатите от експертизата... Така... Така... Така.. Е, какво, не е кой знае колко, но все нещо има... Благодаря. Довиждане.

Той остави слушалката, седя една минута замислен, а после извика секретарката и помоли:

— Моля, изпратете куриер в кинолабораторията на АЕГ, Фюрнбергщрасе, 9.

— 47 —

Секретарката погледна Люс с жадно любопитство и докато излезе от кабинета, три пъти се озърна.

— Така — казва Берг — добре... Аз имам язва...

— Какво? — не разбра Люс.

— Имам язва — повтори Берг, — трябва да се храня в определени часове. Не бихте ли ми направили компания?

— Може би ще продължим утре?

— Не. Ще трябва днес да поседим още...

Те станаха.

— Тук е близо — каза прокурорът като изключи магнетофона така, че Люс да не види това — зад ъгъла.

Когато излязоха от прокуратурата, Берг каза:

— Добре ще бъде, ако вие сам доведете при мене Еужени.

— Разбирам.

— Тогава ще ми бъде по-леко да говоря още веднъж с келнера.

— Благодаря.

— Сега ето какво... Вашият филм... Този де... За момичетата с бели ризи. Да ви е заплашвал някой, когато пускахте този филм?

— Обаждаха се десетки пъти, предлагаха, молеха...

— А Дорнброк?

— Ханс ли?

— Да.

— Не. Той мълча. От страна на баща му се обаждаха много... Не той лично, естествено, но хора от неговото обкръжение... при мене даже идва неговият сътрудник Айсман. Казваше, че той също мразел нацизма. „Но нали нас, немците, ни представят за чудовища, защо вие помагате на чуждестранните злобари?"

— Ще ядете ли нещо? — попита Берг.

— Ще изпия едно кафе.

— По-добре хапнете — предстои ни тежък ден.

— Не. Ще пия кафе. Не ми се туря залък в устата...

— Какво още ви говори Айсман?

— Ами обикновеното тяхно: „Защо да се сипва сол на раните, нацията и без това достатъчно е претърпяла, злодеянията са умити с кръвта на главните бандити. Струва ли си да се оскърбяват онези, които от времето на Хитлер само са изпълнявали дълга си"? Вие знаете какво говорят

— 48 —

те в такива случаи...

— Кои те?

— Нацистите. Новите нацисти.

— Намерете възможност да повторите това, което ми казахте, по време на разпита, когато ще ви записва магнетофонът. Положението ви не е такова, че да мълчите покорно.

— Спомних си още за Дорнброк.

— Ей сега, нека да си доям това дяволско кюфте. Съвсем е безсолно... Е, какво си спомнихте за него?

— Не зная, наистина, какво отношение има това към делото... Ханс през тази последната нощ, попита коя ръка са вдигнали нацистите, когато са крещяли „хайл". Аз му отговорих с коя ръка те крещяха своя „хайл"...

— Всъщност те крещяха с гърлата си... По-нататък.

— Ханс тогава каза как страшно е летял до Хонконг. Попитах го: „защо?" А той отговори: „Ти нали се отказваш да правиш филма... А когато накарат хората да викат „Хайл Дорнброк!" — ще бъде късно. Тогава вече — каза той — сигурно всичко ще се разтопи..." Това той отговори на мене — нали помните, аз му казах, че ледът на полюсите ще се разтопи и че главното сега не е нацизмът, а буйната лудост на учените, които служат на силните. „Дорнброк — Мао сто години! — каза Ханс. — Хубаво звучи, нали? Учените ще измислят някакви специални луминисцентни бои за портретите на моя татко и на кормчията с каквито сега разкрасяват стените в зала Електро-Серкус в Ню-Йорк".

Берг погледна внимателно Люс:

— Е, какво... И това също ще кажете на магнетофона... Това е много сериозно изявление и аз няма да го скривам от пресата... В необходимия момент ще го обнародвам... Вървете за своята приятелка, аз ще я разпитам, после вие ще ми направите допълнително изявление и ще идете да доснимате вашия филм.

Люс стана, суети се една минута и попита:

— Какво става с експертизата?

— Два момента могат да се тълкуват кой както иска, а един е против вас: лентите са идентични: Изобщо не трябваше да ви казвам това, но във всеки случай засега...

Щом Люс излезе от закусвалнята ,обичайната бавност на Берг изчезна. Той изтича до телефона, бързо избра номера на управлението на вътрешните работи при градския сенат и тихо каза в слушалката:

(Следва)

ПИСАТЕЛ И БУДЕЛ ОБЩЕСТВЕНИК

30 години от гибелта на Александър Тихов

Преди 30 години престана да тупти сърцето на един от малко известните наши прогресивни писатели — Александър Тихов.

Той е роден на 17 октомври 1899 година в село Бей Върбовка (Нова Върбовка), Великотърновско. Баща му е среден селянин. Александър израства в многолюдно семейство — 6 братя и 2 сестри. Първоначално образование завършва в родното си село, а прогимназия в близкото Чаир (Камен). Голямата му любов към книгите и жаждата за наука го отвеждат в град Бяла, където завършва пети (IX) гимназиален клас, а горните класове на гимназията — в Русе.

След завръщането си в селото заедно с няколко побудни ученици от гимназиите става един от инициаторите и организаторите на местното читалище „Благодетел" и е избран в първото му ръководство. Участвува активно като актьор и постановчик в подготовката и представянето на много пиеси. Това първоначално общуване с театъра на село впоследствие оказва влияние върху неговото творчество за написването на редица пиеси.

През 1927 година Александър Тихов заминава учител в родопското селище Девин. Животът на бедните и отрудени българо-мохамедани му прави силно впечатление. Особено тежка и нерадостна е съдбата на жената помакиня. На нея той посвещава една от първите си книги — пиесата „Рабиша бяла помакиня".

След двегодишно учителстване се завръща в родното си село. Закърмен с прогресивни идеи, той дружи с един от първите комунисти в селото Христо Иорданов. С малкото спестени средства заминава за Франция, където следва литература в Парижкия университет. След двегодишно следване по липса на средства прекъсва ученето и се завръща в България. Започва работа в Чаир, в цигларницата на богаташа Канджев. Заради прогресивните си убеждения Александър Тихов е уволнен и в 1934 година се установява на работа в София. Тук започва своята писателска и издателска дейност.

Тихов е един от радетелите на кооперативното движение. Издава брошури и книги с кооперативна тематика към библиотека „Кооперативна просвета". В брошурите си „Кооперацията — творец на международното сътрудничество" и „Един за всички и всички за един" Тихов развива смисъла и съдържанието на кооперативния идеал, като фактор на всечовешко сътрудничество за стопански и културен напредък. С тая цел написва и пиесата си „Пожар" в 5 действия.

Особено го вълнуват темите от нашето героично минало. Александър Тихов е един от основателите на библиотека „Малките артисти" с три отдела. В отдел комедии (както и той сам от белязва) само за учащи излизат „Героят Мацко", „Хитрият Палешко", „Доктор Тошо", „Вълк и агне", „Любопитните", „Малката Катерина", „Търговци на щастие", „Това е днес", „Награда за учтивост" и др.

За възрастните и учащите към отдел „Национални герои" издава пиесите, в които пресъздава образите на борците за освобождението ни: „Левски", „Баба Тонка", „Бенковски", „Раковски", „Каблешков", „Стефан Караджа и Хаджи Димитър", „Каравелов", „Ботев", „Страхил войвода", „Панайот Хитов и Филип Тотю", не са забравени и народните будители „П. Р. Славейков", „Отец Паисий", „Иларион Макариополски" и „Григор Пърличев". Може би справедливостта изисква да му се отдаде заслужено място като един от първите, но малко познат наш детски писател.

Установява се в Симеоново край София, след като е отказал неколкократно предлагания му пост министър на народното просвещение. Преследван от полицейските агенти, той си идва нелегално през есента на 1942 г. в родното си село. Укрива се и живее тайно няколко месеца в родния си дом. На 14 декември същата година се завръща в София и това се оказва фатално за него. Полицията го арестува и на 19 декември агенти го хвърлят под минаващия трамвай като инсценират „нещастен случай".

Така престава да тупти сърцето на будния прогресивен писател и общественик, нашия земляк Александър Тихов.

Иван КАРАИВАНОВ

Здравна теоретична конференция

В петък в салона на Окръжната болница се състоя теоретична конференция, посветена на борбата с алергията.

Пред присъствуващите здравни работници от окръга бяха изнесени редица научни доклади. Проф. Кирчев, ръководител на републиканския център по алергология към Висшия медицински институт в София, говори на тема „Съвременни схващания за алергиите", д-р Първанова, микропедиатър към Окръжната болница, и ст. мед. сестра Русева, разгледаха заболяването в детската възраст, а д-р Трифонов, лекар в Окръжната болница, говори за професионалните заболявания.

Изнесени бяха доклади и за медикаментозната алергия, за реакциите при съдовите изследвания с контрастни вещества.

По докладите бяха зададени много въпроси и бяха направени ценни изказвания.

Евгени КОВАЧЕВ

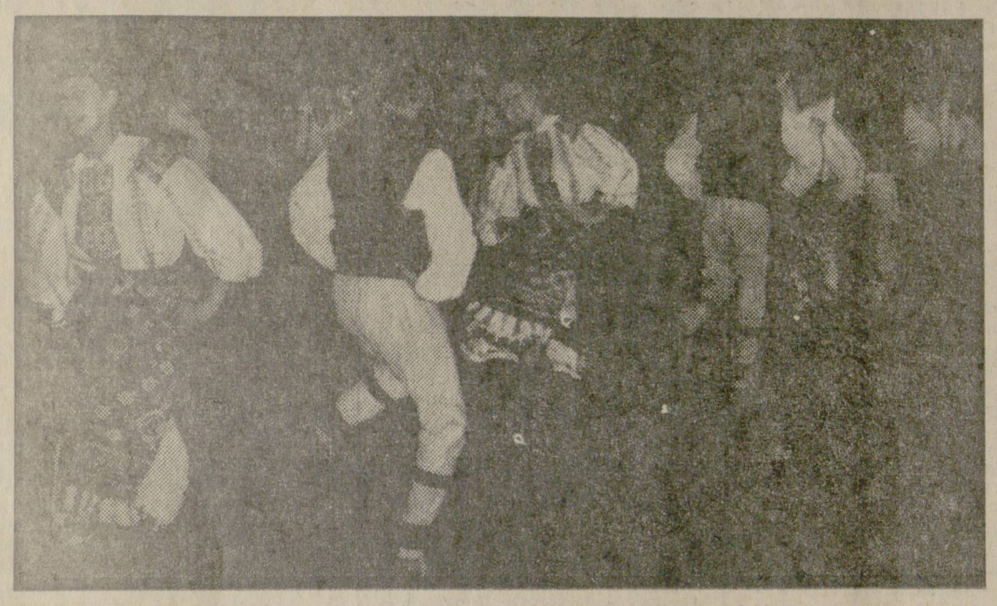

Танцьори от детския битов ансамбъл при читалището в гр. Камен

Снимка: Николай ДИМИТРОВ

Безпрецедентна политическа сила

По случай 12 години от създаването на НФОЮВ

На 20 декември 1960 години на недалеч от Сайгон беше образуван Националният фронт за освобождение на Южен Виетнам (НФОЮВ). Това събитие беше поворотен етап в патриотичната борба на южновиетнамското население.

Развивайки традициите на национално единство на виетнамския народ, използувайки неговия хилядолетен опит, Националният фронт за освобождение обедини в своите редици патриотичните организации от всички социални слоеве, независимо от класовата принадлежност, националността, религията, политическата им ориентация. Благодарение на това той стана сериозна, безпрецедентна политическа сила.

Програмата на Фронта не излиза извън рамките на обционалните и общодемократичните задачи на революцията. Тя се базира на важните положения на Женевските споразумения от 1954 година и набелязва конкретни мерки за тяхното осъществяване. Програмата предвижда единството на Виетнам да бъде постигнато по пътя на постепенното сближение на Севера и Юга след като в южната част на страната бъде създадена мирна и неутрална независима държава.

Благодарение на прозорливото ръководство на Националния фронт, на ценната помощ на братските социалистически страни и подкрепата на цялото прогресивно човечество, в това число и на прогресивните сили на американския народ, южновиетнамският народ, и неговите въоръжени сили, преодолявайки всички изпитания, лишения и страдания, успяха да провалят досегашните планове на американските агресори за война в Южен Виетнам.

Фронтът е установил революционна власт на различни равнища — от села до цели провинции. Освободената земя представлява 4/5 от територията на Южен Виетнам, а населението, което живее на нея, наброява повече от 11 милиона жители.

Авторитетът и престижът на Националния фронт е огромен сред народа. Неговото влияние се разпространява върху най-отдалечените райони, до зоните, временно контролирани от врага, включително големите градове.

И на международната арена на Националният фронт за освобождение има политически преимущества над марионетния сайгонски режим. Временното революционно правителство на република Южен Виетнам поддържа дипломатически отношения с 25 страни, в по-голямата си част на равнището на посланици, то създаде пет информационни бюра в западните страни.

Отмина времето, когато управляващите среди и средствата за масова информация в САЩ смятаха Националния фронт за освобождение на Южен Виетнам за „призрак". И макар че задокеанските агресори все още упорстват в нежеланието си да признаят Националния фронт, те са принудени да преговарят вече няколко години с делегацията на фронта и на Временното революционно правителство на равноправни начала.

В хода на тези преговори южновиетнамската делегация неколкократно излезе с конструктивни предложения за прекратяване на войната и за сключване на справедлив и достоен за американската страна мир. Под натиска на световната прогресивна общественост, а също и от съображенията, диктувани от предизборната пропаганда, през октомври т. г. Никсън се съгласи на споразумение. Сериозно безпокойство обаче буди фактът, че подписването на примирие се забавя по вина на американската страна, която по стар маниер продължава да прилага тактиката на увъртване и на лъжливо успокояване на общественото мнение. В същото време чрез заплахи и активизиране на военната дейност американските ръководители се опитват да изтръгнат основни промени в споразумението от октомври.

Но героичният дух и непреклонната решимост на южновиетнамския народ да извоюва свобода и независимост, гъвкавата тактика на Националния фронт във въоръжената и политическата борба, както и в дипломатическата сфера, могъщата подкрепа на тази борба от социалистическите страни и от цялото прогресивно човечество, е залог, че Южен Виетнам ще бъде освободен, че Виетнам ще стане единна държава.

Ана ВЕЛКОВА

ДСО „Мототехника и автосервиз" — Ловеч

ще проведе

търг чрез тайно наддаване на употребявани леки автомобили. Наддаването ще се проведе на 26. XII. 1972 година от 8.30 до 10.30 часа в складовата база на ДСО „Мототехника и автосервиз" — Ловеч за следните автомобили:

1	Лек автомобил	„Варшава"	Пл	39—48	500 лв.
2.		„Варшава"	Пл	47—24	650 лв.
3.		„Варшава"	Лч	39—65	400 лв.
4.		„Жигули"	шаси:	389021	5000 лв.
5.		„Шевролет"	Пл	39—58	1500 лв.
6.		„Варшава"	Лч	38—50	350 лв.
7.		„Варшава"	ВТ	34—75	500 лв.
8.		„Варшава"	Лч	50—17	250 лв.
9.		„Волга"	ВТ	24—01	600 лв.
10.		„Варшава"	Лч	21—17	300 лв.
11.		„Варшава"	Лч	49—52	200 лв.
12.		„Варшава"	Пл	61—38	300 лв.
13		„Волга"	Пл	12—75	350 лв.
14		„ЕНЕСУ"	шаси	47329442	1350 лв.
15.		„	„	47 329 153	1350 лв.
16.		„	„	47 329 131	2025 лв.
17.		„	„	Лч 00—26	2025 лв.
18.		„М-Ч 426 (к)			4400 лв.

Депозити от 100 лв. ще се приемат в деня на търга.

Автомобилите са на разположение за оглед от клиентите всеки присъствен ден от 13 до 17 часа в складовата база на ДСО „Мототехника и автосервиз" — Ловеч. В деня на търга оглед не се разрешава.

Справка — телефон 46—31.

Телевизия

ВТОРНИК — 19 ДЕКЕМВРИ

10.00 — По света и у нас; 10.25 — За красиво и хармонично тяло; 10.30 — „М-1 и Телур" — предаване за пионерите; 11.00 — „Приморско-72" — репортаж; 11.25 — Наши изтъкнати музикални педагози; 11.45 — „Арменска ССР — филмов очерк; 12.00 — Информационен дневник; 18 — Проблеми на съвременността: „Научно-техническата революция — арена на остра идеологическа борба" (повторение); 18.30 — Новини; 18.40 — Курс по руски език (24-и урок); 19.10 — Граматика за всички; 19.25 — „Как да се храним правилно" (III предаване); 19.50 — Лека нощ, деца! 20.00 — По света и у нас; 20.30 — Панорама на световното кино: „Два акра земя" — индийски игрален филм; 22.40 — Новини; 22.50 — Международен турнир по хокей на лед за купата на в. „Известия". Финландия — Полша.

СРЯДА — 20 ДЕКЕМВРИ

10.00 — По света и у нас; Учебна програма; 10.30 — литература: „Предренесансови поети"; 11.00 — История: „Гръцка архаика"; 11.20 — Физика: „Звук и живот"; 11.35 — Математика: „Тригонометрични уравнения и неравенства"; 12.00 — Цивилизациите: „Величие и послушание" (първа част); 16.15 — Учебна програма; 17.25 — „Маргаритки" — предаване за децата; 18.00 — Проблеми на съвременността: „Икономически закономерности на развитието на световната социалистическа система"; 18.30 — Новини; 18.40 — Курс по немски език (10-и урок); 19.10 — Реклами; 19.20 — Идеологически спектър; 19.50 — Лека нощ, деца; 20.00 — По света и у нас; 20.30 — „Круп и Краузе" — тв сериен филм на ГДР (четвърти епизод); 21.45 — „Принципна и последователна" — публицистично предаване за външната политика на СССР; 22.10 — Гости на фестивала „Софийски музикални седмици": Владимир Федошман; 22.20 — „Престъпен свят" (заключително предаване); 22.50 — Новини; 23.00 — Международен турнир по хокей на лед за купата на в. „Известия": Чехословакия — Полша.

ИНДЕКС 21301

СПОРТ • СПОРТ • СПОРТ • СПОРТ

В прослава на юбилея

Вълнуващ спортен празник в зала „Юнак"

Близо 300 млади борци — в IV турнир по свободна борба ● Пораснало майсторство ● Радващо оживление сред децата ● Новите отборни победители

Два дни закритата зала на комплекса „Юнак" във Велико Търново бе истинския емисъл в плен на подрастващата смяна млади борци. Четвъртото издание на традиционния турнир за спечелване на преходните купи на ОНС и медалите на ОК на ДКМС събра в събота и неделя близо 300 млади състезатели от целия окръг. Това бяха представители на 16 селища, дошли да демонстрират сили, умения, воля за победа в този най-популярен личноотборен турнир. Тазгодишната проява на борците бе и най-крупната проява на спортистите от окръга в навечерието на славния полувековен юбилей от образуването на Съветския съюз.

Залата бе празнично стъкмена. Тържествен ритуал ознаменува началните стъпки в голямата борба. С приветствено слово турнирът бе открит от Димитър Тужаров, председател на Окръжния народен съвет, който пожела успех на най-добрите борци от окръга в това голямо състезание. Флагът на първенството вдигна заслужилият майстор на спорта Иван Шавов...

Една от отличителните черти на четвъртия турнир е масовостта, оспорваните борби в групите за младежи и мъже. За пръв път с пълни отбори при мъжете се явиха толкова много дружества — „Академик" Св, „Локомотив" ГО, „Етър" ВТ, но... наред с тях и представителните команди на селата Сушево, Самоводене... компактна бе и групата на младежите — имаше отбори от Велико Търново, Горна Оряховица, Свищов, Златарица, Лясковец, Павликени... Това направи съревнованието силно оспорвано и в крайна сметка, също за пръв път, традиционното подреждане в тези групи бе нарушено. Етърци грабнаха три шампионски титли при мъжете, сред тях се появи интересен състезател в лицето на Садкъ Шабанов (кат. до 100 кг) с големи възможности, една титла замина за Сушево, друга — за Свищов. Така досегашните традиционни призьори — горнооряховчани останаха с пет шампионски звания. „Разсейването" по върховете при мъжете безспорно ще доведе до по-нататъшно активизиране на двете школи. Защото усилията на великотърновските специалисти по борба К. Костов, Л. Гърбов, Д. Геренски и Илия Чучулски, които заложиха на млади трудолюбиви състезатели, създадоха добра организация на учебния процес и получиха пълна подкрепа на дружеството и на секцията по борба, дават хубави плодове. Лекото „спадане на темпото" при мъжете горнооряховчани компенсират с отлично представяне в юношеските възрастови групи и в младшата (треньор Никола Пашов), и в старшата група (трен. Борисов) локомотивци застанаха начело по убедителен начин! И... все пак ще трябва да се потърсят причините за това, че този път две от четирите купи не заминаха на миналогодишния си горнооряховски адрес.

Радват резултатите на „Левски" (Лясковец), чиито пионери се бориха с голямо вдъхновение и заслужено се изкачиха на върха. И тук примерното трудолюбие, амбицията на двамата треньори Васил Дачев и Димитър Димов само в продължение на една година доведоха до прелом, намерил блестяща изява в това безапелационно завоювано първо място (45 точки, при 29.5 на следващите ги пионери от Г. Оряховица). Добър почерк личи и в проявите на юношите старша възраст от Златарица (трен. Н. Енкин), на борците от Свищов (трен. В. Плетньов), от Самоводене (трен. А. Филков)...

Един познат, вълнуващ ритуал постави край на голямия празник. На гърдите на шампионите засияха златни, сребърни и бронзови медали, отборните победители приеха преходните купи на ОНС. Ценните отличия връчваха първият зам.-председател на ОНС Златин Шалаверов, първият секретар на ОК на ДКМС Драгни Драгнев, председателят на ОС на БСФС Кръстю Камбуров и други отговорни дейци.

Отборно класиране: пионери — 1). Лясковец 45 т., 2). Горна Оряховица 29.5, 3). Пчелище 24 т.; юноши младша възраст — 1). Горна Оряховица 55, 2). Велико Търново 51,5 3). Лясковец 21.5 т.; юноши старша възраст — 1) Горна Оряховица 48 т., 2) Златарица 37, 3) Лясковец 28; младежи — 1) Велико Търново 56, 2) Горна Оряховица 51, 3) Златарица 21; мъже — 1) Велико Търново 55 т.; 2) Горна Оряховица 50 т., 3) Свищов 26 т.

Ето и новите носители на златни, сребърни и бронзови медали (съответно заели I, II, III място):

ПИОНЕРИ

до 30 кг.

1. Иван Панов — Злат.
2. Иван Стайнев — Лясковец.
3. Златко Митев — Сухиндол.

категория до 32 кг.

1. Рамадан Рамаданов — Пчел.
2. Йордан Цветков — Ляск
3. Марин Бучукчиев — Златар.

категория до 35 кг.

1. Николай Костов — Лясковец
2. Митко Йосифов — Свищов
3. Румен Георгиев — ГО

категория до 38 кг.

1. Камен Пенев — Свищов
2. Валентин Велинов — Ляск.
3. Ангел Илиев — Драгомир.

категория до 42 кг.

1. Васил Димитров — Пчелище
2. Илко Тодоров — ВТ
3. Иван Лазаров — Лясковец

категория до 46 кг.

1. Георги Иванов — Драгомир.
2. Петко Бакърджиев — ГО
3. Хюсеин Гавазов — Златар.

категория до 50 кг.

1. Росен Стойков — ВТ
2. Николай Събев — Самовод.
3. Йордан Сотиров — Ляск.

категория до 55 кг.

1. Мехмед Исмаилов — Пчел.
2. Илия Хинов — Самовод.
3. Коста Катъров — Лясковец

категория до 60 кг.

1. Димитър Тодоров — Драг.
2. Александър Величков — ВТ
3. Яни Берков — ГО

категория плюс 60

1. Георги Гогучков — Лясковец
2. Александър Денков — Драг
3. Захари Борисов — Свищов.

ЮНОШИ МЛАДША ВЪЗРАСТ

категория 40 кг.

1. Пламен Атанасов — ВТ
2. Пламен Симеонов — ГО
3. Николай Иванов — Ляск.

категория 43 кг.

1. Мариян Георгиев — ВТ
2. Ферад Якубов — ГО
3. Алеман Арифов — Сухин.

категория 46 кг.

1. Костадин Милков ГО
2. Атанас Григоров — Свищов
3. Атанас Петев — ВТ.

категория 50 кг.

1. Стоян Зангов — ВТ
2. Асен Радев — Злат.
3. Исмаил Помаков — ГО

категория 54 кг.

1. Садък Яреджебов — ГО
2. Ахмед Юмеров — ВТ
3. Юсеин Рамаданов — Пчел.

категория 58 кг.

1. Стефчо Бакърджиев — ГО
2. Борислав Москов — Самов.
3. Стефчо Деков — Павл.
4. Мариян Андонов — ВТ

(Следва)

„А" РФГ

„Етър" — „Академик" 2:1

И на великотърновския стадион „Ивайло" прозвуча последния есенен съдийски сигнал в елитната група, който възвести една трудна победа на „виолетовите" над реномираня и представящ се отлично тази година състав на „Академик" (Сф). Всъщност, никой не очакваше лека развръзка. „Възелът" се заплете още след първите ходове, когато се разбра, че гостите са дошли с „голяма кошница", че ще търсят не „глуха защита" и реми, а... победа. Колко труд, колко пот струваше на все още колебаещата се „в... формация този двубой! Усвоили или някои от тънкостите на модерния футбол, гостите натискаха по цялото игрално поле, бяха в непрекъснато движение, импонираха със сила, мъжество, твърдост.

Все пак бродът към противниковата врата бе намерен. В 16-та минута Иван Митев се вряза в централната зона, излезе сам пред вратаря Горанов и успя да насочи топката над него само миг преди да бъде повален — 1:0. Гол! Гостите реагираха бурно, окуражаваха страничния съдия, влязоха в разпра със съдията на терена Богомил Деведжиев, вратарят Горанов дори се втурна далеч извън игрището, за да търси лично (?!) дежурния секретар, да иска обяснения, отмяна на гола. Повече от две минути продължи тази „разправия", този „пазарлък", илюстриран и с демонстративно отпращане на топката на самоволно завърналия се на полето софийски вратар. Какво беше това? Групов протест? Непристойна реакция към съдиите? Изобщо недопустимо от правилника напускане на играта от противников състезател и... пак произволно само завръщане?! Не. Нищо нередно не видя в тези срамни сцени Богомил Деведжиев. Не вдигна червен, дори жълт картон. Допусна да го блъскат безнаказано, да го обезличат. И... вече отново сякаш да угоди на гостите, започна едно „изтезаване" на съдийската свирка. Санкционираше всяко стълкновение на играч във виолетова фланелка. На три пъти (срещу Ст. Чакъров, Георги Василев, Иван Петров) бе пуснат в ход жълтия картон, а за аналогични прояви на гостите (да не говорим за онази 16-та минута!) съдията Деведжиев остана безмълвен. Дали това наистина бе безпристрастие, отговорно подходът дане към съдийските права, съдийската чест? Не оправдаваме провинилите се, въпреки че според нас поне двата от трите жълти картона отидоха на... погрешен адрес. Но нали и футболната Темида трябва да бъде преди всичко безпристрастна?!

Младен Василев потвърди качествата си на боец и в 40-та минута с мощен пробив, започнал от центъра, възстанови равенството — 1:1. Чак в 85-та минута Цветан Патеров върна радостта на великотърновчани — от непосредствена близост той даде победния гол, който ще осигури по-спокойно зимуване на етърци.

„ЕТЪР" — П. Петров, Величков, Чакъров, (74 — С. Костов), Митов, Грозданов, Веселинов. Патеров, Василев, Цеков, (74 — Влъчков), Ив. Митев, Ив. Петров; „АКАДЕМИК" — Л. Горанов, Чалев, Колев, Зафиров, Иванов, Паунов, Мл. Василев, Ив. Василев, Миланов, М. Горанов, Михайлов (75 — Тишански).

Александър ТОШЕВ

Останалите резултати от XVII кръг: Славия — Тракия 3:2, Черноморец — ЦСКА Септ. знаме 2:0, Локомотив Пд — Локомотив Сф 5:1; Левски-Спартак — Волов 3:1, Берое — Перник 4:0, Дунав — Спартак 0:0, Ботев — Черно море 3:1, ЖСК — Спартак — Лъсков 0:0;

КЛАСИРАНЕ:

1. Локомотив Пд	37:18	24
2. ЦСКА Септ. знаме	40:21	23
3. Левски-Спартак	32:16	21
4. Славия	22:13	21
5. Спартак	28:24	19
6. Перник	14:22	18
7. Академик	29:19	17
8. Ботев	22:29	17
9. Дунав	12:22	17
10. Берое	25:17	16
11. Локомотив Сф	18:28	16
12. Тракия	22:23	15
13. Етър	22:29	15
14. Лъсков	20:26	14
15. Черноморец	18:25	14
16. Черно море	25:20	13
17 ЖСК-Спартак	12:27	12
18. Волов	13:22	10

Забележка: Отложеният от XIV кръг мач „Черно море" — „Берое" ще се играе на 24 т. м.

АДРЕС НА РЕДАКЦИЯТА: Велико Търново, ул. „Васил Левски" № 9. Телефони: главен редактор — 2-04-58, зам.-главен редактор — 2-05-26, секретариат, „Хумор и сатира" — 2-17-12, отдели: „Партиен живот и пропаганда" — 2-17-79 и 2-41-50, „Икономически" — 2-05-27, „Селскостопански" — 2-38-31, „Технически прогрес" — 2-40-22, „Култура и изкуство" — 2-03-08, счетоводство — 2-40-14, канцелария — 2-04-59, коректори и дежурен редактор — 2-26-79.

Телекс — 066570, сметка в ДСК — В. Търново — 185/5570.