ПРОЛЕТАРИИ ОТ ВСИЧКИ СТРАНИ, СЪЕДИНЯВАЙТЕ СЕ!

борба

Орган на ОК на БКП, ОНС и ОК на Отечествения фронт ВЕЛИКО ТЪРНОВО

ВЕСТНИКЪТ Е ОСНОВАН ПРЕЗ 1943 Г

Брой 50 (3481) Год. XXXI

Четвъртък, 25 април 1974 г.

Цена 2 стотинки

ЗА ДОСТОЙНО ПОСРЕЩАНЕ НА ПЪРВИ МАЙ

ПРЕДСРОЧНО

В чест на Първи май колективът на пивоварния завод „Балкан" — Велико Търново изпълни четиримесечния план за общата промишлена продукция на 23 април. До края на месеца ще бъде произведена надпланова продукция за около 250 000 лева. Само бутилираното пиво ще бъде с над 1 млн. бутилки повече. Успешно се изпълнява планът и по качествените показатели. Очаква се през четиримесечието планът за печалбата да бъде изпълнен 140 на сто, данък оборота — 112 на сто, а себестойността на сто лева стокова продукция да бъде с два лева по-ниска от планираната.

Стойчо МЕЧКОВ

●

Изпълнил четиримесечния си план за общата промишлена продукция още на 15 април, колективът на фабрика „В. Левски" — Велико Търново до края на месеца ще даде надпланова продукция за 70 000 лева. Начело в предпървомайското съревнование е колективът на цех „Технически филцови изделия" с ръководител Стефан Великов, следван от цех „Баретно-шапкарски" с ръководител Велико Стоилов.

Параскева ВЕНКОВА

Кратка е обедната почивка на площадката на завода за строително стъкло край Елена. Бързат зидаро-кофражистите от бригадата на Ангел Брайнов, защото в предпървомайските дни кипи напрегнат труд. И сега те са в челните редици на социалистическото съревнование.

Снимка: Иван РУСКОВ

Икономии по почина на пловдивчани

По призива на пловдивчани вече четвърти месец работят колективите на всички основни производства и спомагателни поделения на химкомбинат „Свилоза" — Свищов.

В навечерието на Първи май най-високи постижения от четоха химиците от Целулозния завод, които досега са спестили на народното стопанство 1 420 000 киловатчаса електроенергия, 128 т натриев сулфат, 84 т серен двуокис и други на обща стойност 220 000 лева. Най-голям принос за реализирането икономии имат апаратчиците от цех „Главен корпус" с началник инж. Цветан Митев.

Радостни са успехите в борбата за икономии и на шофьорите от автобазата при Химкомбината. На 24 април те отчетоха 126 на сто изпълнение на плана за четиримесечието и икономии на 7144 л течно горива на стойност 1613 лева. Отличиха се Веселин Александров, Петран Трифонов, Кирил Петров, Ангел Денков, Антон Борисов и др., удостоени със званието „Ударник" в предпървомайското съревнование.

Ангел СТОЯНОВ

По плана за 1975 година

Опитната станция по сорто поддържане и семепроизводство „Дунав" в с. Вардим за трети пореден път е национален първенец в системата на ДСО „Сортови семена и посадъчен материал" и спечели за винаги преходното червено знаме на МЗХП. Станцията изпълни за три години петилетния план за печалбата и надмина предвидения ръст на производителността на труда и обема на селскостопанската продукция за петилетката. По този повод в станцията във вторник се състоя тържествено събрание, на което генералният директор на ДСО „Сортови семена и посадъчен материал" Васил Цанов връчи знамето на ОССС „Дунав". Беше изпълнено обещанието на колектива, с което той се задължава да изпълни петилетния план по всички показатели в чест на 30-годишнината на социалистическата революция у нас.

Николай ТОМОВ

С ИЗИСКВАНИЯТА НА ВРЕМЕТО

Отчетно-изборна конференция на градската организация на Отечествения фронт във Велико Търново

Вчера в салона на Дома на Народната армия се състоя отчетно-изборната конференция на градската организация на Отечествения фронт във Велико Търново. В деловия президиум бяха Тодор Попов, председател на Окръжния комитет на Отечествения фронт, проф. Стоичко Христов от Националния съвет на Отечествения фронт, Николай Цонев, първи секретар на градския комитет на БКП, Иван Генджов, председател на градския народен съвет, активисти на Отечествения фронт, партийни и стопански ръководители.

Доклад за дейността на градската организация и за предстоящите задачи прочете Мария Бакалова, председател на градския комитет на Отечествения фронт. Централно място в него бе отделено на изпълнение решенията на Седмия конгрес на Отечествения фронт за преустройството в съдържанието и работата на Отечествения фронт, за по-нататъшно издигане на неговата роля в общественото развитие. Подчертано бе, че работата на градската организация през отчетния период е била в съответствие с партийните изисквания. Съществувал е стремеж за активно участие на комитетите и организациите в разностранния живот на града, за укрепване на морално-политическото единство на трудещите се. Значителна е ролята на комитетите и организациите на Отечествения фронт за комунистическото възпитание на трудещите се, за подобряване на масово-политическата работа сред населението.

Станаха разисквания.

За задачите на Отечествения фронт през юбилейната година говориха Николай Цонев и Тодор Попов.

В словото си проф. Стоичко Христов наблегна на по-нататъшното преустройство на работата на Отечествения фронт, да се развива той като всеобхватна обществено-политическа организация, най-масова обществена опора на Партията и народната власт. Проф. Стоичко Христов говори за необходимостта от още по-активно участие на Отечествения фронт в изграждане на развитото социалистическо общество, от подобряване на неговата многостранна обществено-политическа дейност, за да бъде той в крак с изискванията на времето.

От името на делегатите и гостите на конференцията бяха изпратени телеграми до Централния комитет на БКП и Националния съвет на Отечествения фронт.

За председател на градския комитет на Отечествения фронт бе преизбрана другарка Мария Бакалова.

Петър КАЙШАНОВ

Дейни помощници на Партията

Във вторник във Велико Търново се състоя зонално съвещание по дейността на общинските комитети за държавен контрол. Присъствуваха представители на Плевенски, Ловешки, Габровски и Великотърновски окръг. Участие в работата на съвещанието взеха Никола Василев, първи секретар на Окръжния комитет на Партията, Стоян Стоянов, заместник-председател на Комитета за държавен контрол.

За работата на общинските комитети за държавен контрол в Крушовене, Плевенски окръг и Караисен разказаха Андрей Попов и Спас Цонев, председатели на комитетите.

В разисквания, в които участвуваха представители на четири окръга, бе обменен опит в организационното укрепване на комитетите и в усъвършенстването на контролната дейност.

Заключително слово произнесе другарят Стоян Стоянов. Той даде положителна оценка на работата на общинските комитети за държавен контрол, превърнали се в боеви органи на Партията в изграждането на зрялото социалистическо общество. Другарят Стоянов говори за подобряване съвместната дейност на органите на държавния и народния контрол с обществените организации, за превантивния характер на контрола.

(Соб. инф.)

Отчетно-изборно събрание на журналистите

Във вторник в Клуба на дейците на културата се състоя отчетно-изборното събрание на Великотърновското дружество на журналистите. В неговата работа взе участие Маргарита Кемалова, секретар на Окръжния комитет на БКП.

Доклад за двегодишната дейност на дружеството изнесе неговият председател Иван Колев, главен редактор на в. „Борба".

В доклада и изказванията бе ше направена задълбочена равносметка за дейността на дружеството и бяха направени ценни препоръки.

Обстойно изказване направи другарката Маргарита Кемалова. Тя изтъкна, че Окръжният комитет дава положителна оценка на труда на журналистите в решаването на големите задачи, стоящи пред окръга.

Другарката Кемалова говори и за ефективността от работата на средствата за масова информация и даде насоки за бъдещата дейност.

Избрано бе ново ръководство, за председател на което беше преизбран Иван Колев.

(Соб. инф.)

Зонално съвещание

Вчера във Великотърновския университет „Кирил и Методий" се състоя зонално съвещание на зам. ректорите по учебната и идейно-възпитателната работа на ВУЗ-овете от Северна България, завеждащите катедри и професорите към тях, членове на постоянните комисии по учебно-възпитателната работа към академичните съвети и секретари на вузовските партийни организации.

В работата на съвещанието взеха участие Иван Милушев, зам.-зав. отдел „Наука и образование" при ЦК на БКП, проф. Никола Тодориев, първи зам.-председател на Комитета за наука, технически прогрес и висше образование, Маргарита Кемалова, секретар на Окръжния комитет на БКП.

Целта на съвещанието бе да се обсъдят някои актуални теоретически проблеми на възпитанието през учебния процес във ВУЗ, което ще помогне за свързването им с практическите задачи на комунистическото възпитание.

Съвещанието бе открито и ръководено от Саркис Саркисян, началник отдел „Обществени науки" при Комитета за наука, технически прогрес и висше образование. Експозе по доклада „Учебен процес и комунистическото възпитание на студентите" прочете Никола Тодориев, след което последваха съдоклади и разисквания по темата. По основните въпроси бяха приети предложения.

Донка КОЛЕВА

„Как обслужваме, как ни обслужват"

Това беше нашата рубрика, която почти три месеца заемаше видно място в страниците на вестника. Тази рубрика беше подсказана от стотиците читателски писма в редакционната поща.

В 19-те броя на вестника, в които отделихме място за материали по проблемите на обслужването, се появиха 56 кореспонденции, статии, бележки, реплики, фейлетони, репортажи, предложения. Освен тях поместихме 16 писма на читатели, в които се повдигат интересни въпроси, правят се уместни предложения. В четири от 19-те броя редакцията направи достояние на всички читатели реакцията, която са предизвикали материалите под рубриката: „Как обслужваме, как ни обслужват!" В отгласите имаше пълно разбиране и правилно отношение към предложенията, бяха изразени увереността на съответните органи и институти, че се вземат мерки за отстраняване на слабостите, за повишаване културата на обслужването.

Разбира се, в редакцията се получиха и сигнали за някои неточности в изводите и анализа на фактите. Като цяло обаче отгласите са положителни. Още в хода на подготовката за откриване на рубриката бяха решени някои въпроси по подобряване работното време на търговската мрежа в съответствие със свободното време на гражданите се, взеха се мерки за отстраняване слабости в градския автотранспорт и пр.

Общата равносметка потвърждава, че над 60 на сто от материалите се отнасяха до търговията, общественото хранене, битовите услуги и транспорта. Редакцията направи опит да постави на обществена оценка и обслужването в здравните заведения, в културните институти и в административните учреждения. Последните обаче, въпреки многото начинания, все още са далеч от изискванията.

Като приключваме тази специална рубрика, ние и в бъдеще ще продължим започнатия разговор по проблемите на обслужването. Надяваме се, отново ще имаме пълната подкрепа на всички специалисти, на нашите многобройни сътрудници, на читателите, на съответните държавни органи, ръководства на предприятия и организации, на които изказваме горещата благодарност.

Повдигнатите въпроси ще бъдат решени

От 7 февруари т. г. на страниците на вестник „Борба" бяха поместени много материали под рубриката „Как обслужваме, как ни обслужват". Там намериха място критични бележки за допуснатите слабости в търговското и битовото обслужване, за липсата на някои търсени и намиращи се в складовете стоки. Изразена бе тревогата на обществеността за недостатъчната и несвоевременно изградена мрежа от магазини, заведения за обществено-хранене и ателиета за битово обслужване в новоизграждащите се квартали „Тръгълника" — Велико Търново, „Младост" — Горна Оряховица и др. Не бяха отминати и пропуските на някои промишлени предприятия по качеството на произвежданата от тях продукция.

Наред с това обществено достояние станаха успехите на отделни работници, търговски обекти и ателиета, на цели предприятия. Признание за своя труд получиха много работници от търговията и услугите, които претворяват в дела решенията на Декемврийската програма за повишаване на жизненото равнище на народа. Поместен беше и опитът на отделни обекти и предприятия, които прилагат новите форми на обслужване като супермаркетът на „Наркооп" — Павликени, предприятие „Свежест" в Пловдив.

По наше мнение рубриката би се обогатила, ако в нея бяха намерили място материали за извършената досега работа от ръководствата на някои промишлени предприятия като „Васил Левски" и „Дечо Георгиев" — Велико Търново, Завод за хартиени опаковки — Павликени, които започнаха производството на стоки за широко потребление от отпадъчни материали. В това отношение има и отрицателни примери на предприятия, които имат план за производство на стоки от отпадъци, имат и отпадъци, но все още не са предприели нищо за тяхното оползотворяване.

Органите на търговията недостатъчно използувахме предоставените ни възможности за разобличаване на някои недобросъвестни граждани, които проявиха стремеж за запасяване и създадоха трудности в снабдяването на населението с някои стоки като захар, перилни препарати и др., които при нормално снабдяване са достатъчни да задоволят нуждите.

В изпълнение на Декемврийската програма и за достойно посрещане на юбилейната годишнина всички търговски организации разработиха свои програми за въвеждане в действие на нови търговски обекти и модернизиране и реконструкция на съществуващите. През тази година ще започне строителството на супермаркет в квартал „Тръгълника", ще бъдат завършени магазините „Мода", за детска конфекция във Велико Търново, ще се реконструират в супермаркети халите в града и на гарата в Горна Оряховица, ще се реконструира ресторант „Ракета" в Павликени.

Отдел „Търговия и услуги" при Окръжния народен съвет следеше най-внимателно всички повдигнати въпроси в рубриката „Как обслужваме, как ни обслужват." Ще вземем мерки те да бъдат решени.

Рачо РАЧЕВ
начальник на отдел „Търговия и услуги" при Окръжния народен съвет

Пред окръжната среща на партийните секретари

Силна кръв

Понякога една рентгенова снимка разказва много повече за човека, отколкото хората — приятели или обикновени познати. Ангел Димитров Енев, партиен секретар на предприятието за плодови сокове към АПК „Росица" в Павликени, има такава снимка...

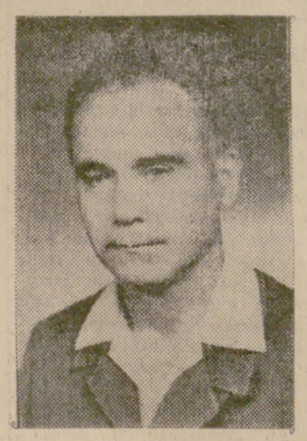

През 1936 г. Ангел Енев е изключен от павликенската гимназия за обида на професшистки настроен учител. По него време в тази гимназия учат много младежи, изключени от различни училища в страната „за комунистическа дейност", с които изключеният гимназист поддържа тесни връзки. След една година той е приет отново в гимназията и през 1938 г. става член на РМС. Младежът желае да учи във висше учебно заведение, но революцията избира друг път за него — път, който комунистът Ангел Енев следва и сега.

Биографията на този човек е наситена с интересни събития, за които е невъзможно да се разкаже само в няколко реда... 4-ти дивизионен полк — София 1941—1942 г. Организирано е изнасянето от казармата на храна, боеприпаси и обувки за партизаните. Първи провал — процес... Втори провал — процес по втората конспирация в полка. Този процес засяга и войника Ангел Енев — започват разпити, жестоки побоища...

— Не чувствувахме хора ли сме, сенки ли сме, въздух ли сме — спомня си сега партийният секретар. — Но да ти кажа: инквизицията не ми е тежала толкова, нито пролятата кръв и побоищата. Най-тежко бе, когато ставахме неми свидетели на разстрелите на наши другари...

В софийския гарнизонен затвор тогава са разстреляни Вапцаров, Антон Попов, много още свидни народни синове...

През октомври 1942 г. Ангел Енев и неговите другари са преместени в Сливенския военен затвор. Тук освен срещу строгия тъмничен режим младите комунисти трябва да воюват срещу още един неприятел — туберкулозата и разните други болести...

Въпреки че е заболял тежко, след Деветосептемврийската победа Ангел Енев с младежки ентусиазъм се включва в борбата за укрепване на народната власт в Павликени. Издирване на укрилите се народни врагове; партийна работа в околийския комитет на БКП; физкултурен деятел...

„Чакайте бе, братчета, няма ли да се женя?!"

Революцията не може да чака — тя продължава победния си ход, на нея й трябват верни, изпитани бойци. Известно време Ангел Енев е секретар на градския народен съвет, после председател на градския съвет на профсъюзите. Повече от девет години и половина бе директор на кината в Павликени...

Когато през 1971 г. в града се създаваше предприятието за плодови сокове, градският комитет на БКП не се колебаеше кого да предложи за партиен секретар: „Ангел ще бъде!". И Ангел Енев отново с неизчерпаема енергия „встъпи" в новата си длъжност. От сутрин до вечер на крак, сред хората...

„Да върви производството, ние в канцелария няма да работим!"

След един месец от пускането в редовна експлоатация на предприятието бе създадена на партийната организация. Комунистите и най-вече техният секретар спомогнаха да се изградят и започнат пълнокръвен живот и другите обществени организации — профсъюзите, Комсомолът. Създадени бяха помирителна комисия и взаимоспомагателна каса, които изиграха важна роля за сплотяване на работническия колектив. Същевременно партийният секретар беше, а и сега е, един от най-добрите пропагандисти в предприятието и града...

Преди известно време потърсих Ангел Енев в предприятието:

— Няма го — каза ми портиерът. — Нали е съдебен заседател в Окръжния народен съд, та сега са на дело в Бутово. Друг път като идвате, търсете го направо в производството, при хората...

Това беше част от ежедневието на партийния секретар. А сега няколко думи за рентгеновата снимка, която Ангел Енев ми показа, когато най-после се срещнахме с него. Умела лекарска ръка бе зачеркнала небрежно лявата страна на дихателната му система — поражения на белия дроб, туберкулоза и други „спомени" от затвора. Но там пулсираше едно човешко сърце, пълно с любов към хората и силна червена кръв.

Йордан ВЕЛИКОВ

Съветски поет — наш гост

По покана на Съюза на българските писатели в страната ни гостува младият съветски поет и преводач от български език Сиянущ Мамедзаде. В понеделник и вторник той посети старопрестолния град и се запозна с историческите и културни паметници на града и околността.

Соб. инф.)

МАСОВО-ПОЛИТИЧЕСКАТА РАБОТА — НА ВИСОТАТА НА ЗАДАЧИТЕ

Общинският партиен комитет на Полски Сеновец и грижите за възпитанието на трудещите се ● Всеки последен понеделник от месеца — ден за срещи с хората ● Нови форми за признание труда на кооператорите

Задачите на идеологическия фронт винаги са били в центъра на дейността на общинската партийна организация в Полски Сеновец. Особени грижи отделяме на масово-политическата работа.

Практическите резултати потвърждават правилността на нашия път. За трите години на шестата петилетка производителността на труда нарасна на 25 на сто, а обемът на продукцията — 15 на сто.

Творческото изучаване и прилагане опита на някои партийни комитети в окръга и страната и особено опита на Ленинградската партийна организация ни позволи да използуваме нови форми на масово-политическа работа, да обогатим съществуващите. Много добре се възприемат от хората ритуалите за приемане на младите механизатори и работници, изпращането на пенсиониращите се. Тези тържества оставят незаличими спомени у членовете на колектива, пораждат емоции. Във вълнуващи празници се превърнаха вечерите на ветераните на труда — отдава се заслужена почит и уважение към тези, които най-продължително са свързали своя живот с утвърждаването на кооперативния строй и обновяването на нашите села.

Огромна масово-политическа работа бе извършена за разясняване на насрещните планове, в отговор на Обръщението на ЦК на БКП, МС и ЦС на БПС за превръщане на 1974 година в година на ударен труд за изпълнение на шестата петилетка. В резултат на това бяха поети 530 лични обещания, а трудещите се от района на общината се задължиха да постигнат 66 000 лева икономии от материали и труд.

Общинският партиен комитет и първичните организации се стремят да свързват социалистическото съревнование с повишаването на обществената производителност на труда, с качествените показатели и намаляване себестойността на продукцията. Значително внимание отделяме на повишаване познанията на работниците, на тяхната култура. Благодарение на това, на активното участие на ръководителите и специалистите в масово-политическата работа, стана възможно утвърждаването на саратовската система в общината. Прилагаме я в продължение на три години. Нейното внедряване допринесе за повишаване съзнанието на трудещите се, за подобряване дейността на низовите ръководства по качествените показатели. Книгите „Златните ръце на качественика", знаменцата „Качественик", благодарствените писма и вечерите на „Отличника по качеството" са нова форма за признание труда на кооператорите, обогатиха с ново съдържание нашата възпитателна дейност.

Задълбочават се нашите контакти с хората от материалното производство. Всеки последен понеделник от месеца използуваме за политическа просвета и за срещи с механизаторите, животновъдите и полевъдите на работните места, там, където се решава съдбата на производството. Систематично изнасяните беседи по проблемите на икономическата политика на Партията, за идеологическата диверсия, по международното положение, възпитанието на подрастващите и други оказват своето положително въздействие. Освен това използуването на редица форми на масово-политическата работа като говорящи вестници, викторини и други ни позволиха да съсредоточим вниманието на трудещите се от района към много актуални въпроси.

Думите на френския писател Ромен Ролан, че „историята не е длъжна да бъде задният фенер на влака, а трябва да бъде мощен фар, който да осветява нашия път напред" за нас не са само фраза. Със своята многообразна дейност сме се стремели да използуваме родната история за патриотично възпитание. Разгозорите в трудовите колективи за боевия път на нашата Партия, за живота и делото на Георги Димитров събудиха у хората много мисли и чувства на признателност към тези, които жертвуваха живота си за свободата.

Голямо значение отдаваме на наглядната агитация. Сегатя е подчинена на предстоящата 30-годишнина на социалистическата революция у нас, на българо-съветската дружба и успешното решаване на стопанските задачи.

Разбира се, в масово-политическата работа, която вършим има и слабости. Тя все още не отговаря на високите изисквания на Февруарския пленум на Партията. Затова нашите усилия в бъдеще имат за цел тя да мобилизира трудещите се за решаването на стоящите пред тях задачи, за достойно посрещане на юбилейната годишнина на социалистическата революция.

Колю АЗГОРОВ
секретар на общинския партиен комитет в Полски Сеновец

Производствената гимнастика, която провеждат всеки ден работничките и служителите от ТПК „Росица" в Павликени им действува не само ободрително, но влияе благотворно и върху производителността на труда им.
Снимка: Иван РУСКОВ

Криворазбрано гостоприемство

На чужденците, посещаващи нашата страна, е предоставено най-топло гостоприемство и възможност да се ползуват от придобивките на нашия обществен строй в областта на материалната и духовната култура. С разпореждане № 276 от 30. XII. 1973 година Бюрото на Министерския съвет едностранно продължи срока на безвизовия режим до края на 1975 години. Разпореждането дава възможност на всички чужденци да посетят нашата страна без визи, ако са заплатили предварително такса за туристически услуги в съответните туристически организации, бюра и агенции по договорност между тях и българските туристически предприятия. Разпореждането не се прилага към гражданите на страните, с които имаме сключени спогоди за безвизов режим. Това са социалистическите държави и Австрия, Дания, Швеция, Финландия, Норвегия, Исландия и Тунис. За гражданите на тези страни важат клаузите на съответните двустранни спогоди. Всички чужденци, които не попадат в посочените категории са задължени да се снабдят с входни или транзитни визи от съответните консулски служби на Народна република България в чужбина.

Срокът за престоя в България на чужденец с входна виза е до 30 дни от датата на преминаването на държавната граница. При необходимост той може да бъде продължен до 90 дни. Транзитната виза дава право само на 48 часов престой на чужденеца.

Ползувайки правата си на гости в страната ни, чужденците трябва да спазват всички задължителни за българските граждани закони, разпоредби и правила на обществения ред. Длъжни са да уважават местните обичаи и ред, да не злоупотребяват с предоставеното им гостоприемство. За всяко извършено правонарушение или престъпление чужденецът носи административна или наказателна отговорност, каквато е предвидена и за българските граждани.

С постоянното увеличаване на броя на чужденците, гостуващи в окръга, се увеличава и броят на правонарушенията по вина на българските граждани — хазаи, даващи под слон. Гостоприемството не трябва да бъде причина да забравят основното си задължение — да осигурят адресната регистрация на своя гост — чужденец. Някои, водени от желанието да помогнат, стават съучастници на незаконна търговия, неволно съдействуват на недобросъвестни чужденци да пребиват в пределите на страната повече от разрешеното им време.

На улица „Ксилифорска" 33 във Велико Търново граждани път Стефан Гроздев през март тази година е приел като гост в дома си без адресна регистрация полски гражданин, който нямал право на престой в страната. Мария Николова Минева, живееща на улица „Любен Каравелов" 45 във Велико Търново, през миналата година е давала подслон в жилището си на чужденци, без да ги регистрира. Гражданинът Стефан Йорданов Тодоров, улица „Възрожденска" 23, през август 1973 година беше предоставил собственото си жилище на френския гражданин Роже Мишел, пребивавал във Велико Търново без разрешение 30 дни и живял незаконно с българска гражданка от Пловдив, също адресно нерегистрирана.

Основна положителна черта на българина е топлото гостоприемство. То, както и вниманието, вежливостта към гостите-чужденци не бива да намаляват взискателността за спазване на задължителните правила и норми на поведение, нашето гостоприемство не бива да е в разрез със Закона за пребиваване на чужденците в Народна република България. Трябва да пазим нашето национално достойнство и само уважение.

Полк Георги ДАЧЕВ
началник на „Паспортно отделение" при Окръжно управление на МВР

Из редакционната поща

Много писма с едно съдържание — благодаря!

Колко пъти не успяваме дори да им кажем тази тъй обикновена дума. Защото те са длъжни да бъдат навсякъде, да помагат на всички. И често времето не им стига за да дочакат благодарностите ни. Човешката признателност търси различни форми на изява.

Всеки ден редакционната поща ни носи много писма, изпълнени с благодарност към всеотдайния труд на хората с бели престилки. Тези писма обикновено са кратки, но вълнуващи по съдържание. Защото всяко писмо е разказ за човешка съдба...

„Нямам думи, с които да изкажа голямата си благодарност към хората, които въпреки многобройните си задължения и всекидневните си грижи, положиха максимални усилия за спасяването на живота ми и възстановяване на здравето ми. Никога няма да за бравя професионалното умение и отзивчивостта на главния лекар на Окръжната първостепенна болница „Стефан Черкезов" д-р Цонев, на хируга д-р Мойнов, невролога д-р Платиканов и сестра Байдакова. Задължена съм и на всички останали лекари и сестри, които са взели участие в спасяването ми.

Благодарна съм и на полк. Тодоров и старшина Кременски и особено много на сначалника ми Русанка Георгиева, на милите ми колежки и колеги, които оказваха и продължават да оказват внимание и с това допринасят за моето по-бързо възстановяване."

Мария ЦОНЕВА
ул. „В. Левски" № 37, вх. А
Велико Търново

Акиф Алиев от Велико Търново ни пише: „Лежах в къщи в тежко състояние. Позвънихме в „Бърза помощ". Само след 20 минути от линейката скочи д-р Рени Дончева. Прегледа ме внимателно и написа рецептата. От приветливата й усмивка и от цялия й външен вид сякаш ми стана по-леко. Младата лекарка съобрази дори факта, че живеем далеч от аптеките в града и предложи на съпругата ми да използва линейката и да достави колкото може по-бързо лекарствата, които бяха необходими за лекуването ми."

„За цял живот ще запазя признателност към човека с голямо всеотдайно сърце д-р Генов от ортопедическото отделение в Първостепенна окръжна болница „Д-р Стефан Черкезов". Като излекува ръката ми, този отличен специалист ми върна самочувствието и способността да се трудя както досега. Не мога да му се отплатя с нищо друго, освен с благодарността си".

Васил ЗЛАТЕВ
ул. „Толбухин" 34 Велико Търново

Писмото на Мария Димитрова от Климентово съдържа само едно изречение: „От все сърце благодаря на лекуващия ме лекар д-р Мойнов от Първостепенната окръжна болница „Д-р Стефан Черкезов" за специализираната помощ, която ми оказа и ме излекува от тежко заболяване".

„Скоро бях оперран по спешност. Вече съм напълно здрав и това дължа на д-р Ангелов, на грижите на сестрите Дончева и Димитрова и на целия персонал на хирургическото отделение в Обединената районна болница в Павликени" — пише ни Парашкеван Василев от Дичин.

В писмото на Петър Димов от Горна Оряховица четем думи на благодарност и възхищение от работата на д-р Чокаджиев — завеждащ нервно отделение в Областната транспортна болница в Горна Оряховица.

„Аз и моите близки сме особено признателни на доцент д-р Гюровски, на д-р Чолаков, д-р Лазаров и на всички останали членове на колектива на хирургическото отделение в Първостепенната окръжна болница „Д-р Стефан Черкезов". Те ми върнаха здравето, когато бях загубил надежда, че ще живея..."

Михаил КИРОВ
Първомайци — 2

Читателят ни Петър Тодоров от Благоево след петгодишно боледуване е потърсил лекарска помощ в Първостепенната окръжна болница „Д-р Стефан Черкезов". „Благодаря на хирурга д-р Чолаков и на медицинските сестри Узунова, Стефанова и Димитрова не само за помощта и грижите, а и затова, че са много отзивчиви и внимателни към страданията на хората."

Почти същите думи на признателност към същите хора четем и в писмото на десетокласничката Илияна Алипиева от Велико Търново, която само преди няколко дни е била оперирана от д-р Чолаков. Освен това тя споделя: „Мечтая да следвам медицина. И вече зная, че само отличните бележки не са достатъчни за това. Сега за пръв път имах възможност да разбера, че освен знания, трябват и самообладание, мъжество, вяра и човешка топлина за всички пациенти, а и за близките им. Сега още по-силно желая да стана лекарка, да помагам на хората така, както на мене помогнаха. Благодаря на д-р Чолаков за добрия урок по човеколюбие..."

Много писма с едно съдържание — благодаря! А хората, към които са адресирани всичките толкова вълнуващи човешки слова, може би и сега няма да имат време да ги прочетат...

Мария КАЧАКОВА

Заловени престъпници

Късно през нощта на 11 март шофьорът от таксиметровата служба в Стара Загора Грозю Митев Колев се завръщал от дълъг път. Няма други коли и двама млади хора молят да ги откара до едно близко село. Преди да стигнат пътниците замолват шофьора да спре и направи сметката. Но когато Колев се обръща към тях, в тъмнината проблясват остриетата на два ножа. Приятелката на шофьора, която пътувала в колата, изкарала от уплаха. Колев е заставен да мине на задната седалка. До него сяда един от похитителите. Другият поема волана. Преминават Твърдица. На път за Елена колата спира. Заставят шофьора да слезе. Вземат парите, които има в себе си и отвличат девойката. Съобразителният младеж бяга с всички сили. От кантона на пътната служба телефонират в Районното управление на МВР в Елена. За кратко време двамата опасни престъпници, търсени от органите на МВР, са заловени.

●

На автогарата в Елена е винаги оживено. Тук се събират пътници от всички краища на окръга. Преди известно време Елена Митева Станева и Николина Иванова Маркова, и двете от Самоводене, успяват да откраднат от пътничка 60 лева. Благодарение на съобразителността на подполковник Йордан Ковачев, мл. лейтенант Стефан Чихалов и старшина Димитър Демиев престъпниците са заловени.

Кирчо ВАСИЛЕВ

Създаването на партизанската бригада „Чавдар"

На 25 април партизаните се събудиха рано. Те бяха около 400 души. Настроението на всички беше повишено. Чувството, че са войници от една славна армия изпълваше душите им с гордост. Едни от партизаните, събрани на отделни групички, разговаряха помежду си, оживено, но тихо, други се переха и миеха, четвърти почистваха своето оръжие, а една група начело с Марин Найденов се труде ше да приготви обяд. През това време щабът заседаваше под ръководството на Т. Живков.

След като обрисува международното и вътрешното положение на страната и изясни задачите на партизанското движение Т. Живков съобщи решението на щаба на I ВОЗ относно ръководството на бъдещата бригада. За командир на бригадата беше определен Добри Джуров, за помощник-командир — Димитър Кирков, за комисар — Стамо Керезов. Въпросът за командирите на батальоните трябваше да се реши от щаба на отряда „Чавдар". След обстойно обсъждане се взе решение бригадата да се състои от 3 батальона. Командуването на батальоните беше изградено по следния начин: първи батальон — командир Ст. Костов, комисар В. Андреев; втори батальон — командир. Д Кирков, комисар Илия Йорданов Манов; трети батальон — командир Ст. Халачев, заместник-командир Ст. Хаджипенчев, комисар Вл. Калайджиев.

Реши се батальоните да се състоят от по три чети.

Следобед се проведе общо партизанско събрание. Пръв говори Тодор Живков, който обяви създаването на партизанската бригада „Чавдар". Очертавайки международното и вътрешното положение, той изтъкна, че устремното настъпление на Червената армия на Запад изостря политическата криза в страната и създава благоприятна почва за разгаряне на антифашисткатаборба. Историческата задача, която партията възлага на Народноосвободителната въстаническа армия в този момент е да събори фашисткатаръководна власт.

По-нататък Т. Живков подчерта важната роля на бригадата в общото партизанско движение. Действувайки толкова близо до столицата, тя с всяка бойна акция ще разтърсва почвата под краката на фашисткото правителство, ще прави още по-несигурна неговата власт и, от друга страна, ще вдъхва кураж и увереност на борците от цялата страна.

Изтъквайки големите изпитания и трудности, очакващи бригадата поради близостта на района до столицата, където са съсредоточени големи сили на врага, Т. Живков изрази своята вяра в близката победа на борбата, която се поддържа от целия народ и се ръководи от партията на българските комунисти.

След него командирът на бригадата Добри Джуров (Лазар) говори за трудностите и героизма на партизанския живот и борба. Накрая съобщи разпределението на партизаните по батальони.

Партизаните се групираха около своите батальонни командири, които разпределиха бойците по чети (по три във всеки батальон) и съобщиха имената на командирите и комисарите на четите. Всяка чета се разделяше на три отделения с отдеьонни командири.

Отделна чета беше създадена към щаба на бригадата. Неин командир стана Ж. Колев.

Разпределени се и оръжието между отделните звена на бригадата.

Практическото изграждане на бригадата продължи до вечерта. Бригадното ръководство разработи подробен план за действие на батальоните и го доведе до знанието им. Определи и мястото и паролите за постоянни срещи между тях — Камарския кантон, на всяко 1 и 15 число от месеца. Когато настъпи нощта, батальоните се отправиха на път.

Из „Партизанската бригада „Чавдар"

Ученето завърши успешно

Селото е потънало в мрак. Вече е полунощ, когато се подава сигнал за действие. Тук-там светват прозорци и пак угасват. В общинския народен съвет в Джулюница започнаха да пристигат забързани мъже. Началникът на Гражданска отбрана на общината Колю Ганев дава къси и строги разпореждания. След малко започва заседанието на изпълкома. Тук са представители на всички общински съвети в окръга.

04.00 часа. Пристигнало е ново разпореждане. Времето минава бързо, умората у хората расте.

— Общината е приведена в готовност — докладва началникът на Гражданска отбрана на общината.

Един след друг се явяват командирите на формирования за указания и съвет.

Вече е съмнало. Над селото се разнася воя на сирените. Формированията се отправят към укритията. Мощни взривове разтърсват въздуха." Огнените езици" обхващат училището, пощата... Време за губене няма. Щабът действува бързо, оперативно. Към огнищата на поражение се отправят пожарникарите, бойците от спасителния отряд, членовете на санитарната дружина.

Вече е 7.20 часа. Един по един пристигат командирите на формирования. Последен докладва командирът на спасителния отряд.:

— Другарю началник на Гражданската отбрана, задачата е изпълнена.

Ученето завърши успешно.

Мирчо ГЕОРГИЕВ

ПРОДАВАМ „Запорожец — 965 А", Попов „Г. Димитров" 5, тел: 2-20-15, след 17 часа.

БЮРО ЗА МЛАДЕЖКИ ТУРИЗЪМ „ОРБИТА" — ВЕЛИКО ТЪРНОВО

ТЪРСИ

да назначи на постоянна работа **КАСИЕР**
Справки тел: 2-20-21, вътр. 18 и 2-15-13.
3—1

РАЙОННА ДИРЕКЦИЯ НА БЪЛГАРСКИ СПОРТЕН ТОТАЛИЗАТОР

ИМА

вакантна длъжност за **ШОФЬОР** на кола „Микробус — Ниса" — Агитационна
Справка управлението на дирекцията или тел: 2-21-20
ул. „Баба Мота" 19.
Заплащане съгласно щатно разписание. Постъпване веднага.

ПРОДАВАМ спешно „Москвич 412" запазен. За справка: Минчев, ул. „Н. Габровски" 90 — Велико Търново

СП „Студентски столове" филиал Велико Търново

има

следните вакантни длъжности:
ГЛАВНИ ГОТВАЧИ — 2
МАЙСТОР-СЛАДКАР — 1
ПОМОЩНИК-ГОТВАЧ — 3
МАЙСТОР-ГОТВАЧ — 1
ЕЛЕКТРОТЕХНИК — 1
Продавачки в сладкарница — 2
Справки на тел: 2-16-18
3—2

Фабрика за кестандартно оборудване и резервни части — село Присово

има

следните вакантни длъжности:
ТЕХНОЛОГ със средно техническо образование
СЧЕТОВОДИТЕЛ със висше или средно икономическо образование
НОРМИРОВЧИК със средно техническо или икономическо образование
СНАБДИТЕЛ със средно образование
МАГАЗИНЕР със средно или основно образование
РАБОТНИЧКИ за цех „капачки" — 3
Постъпване веднага. Храна осигурена в ресторанта на „Наркооп" чрез купони с 40% намаление. Има удобни рейсове от и за Велико Търново.
Заплати по съответните щатни таблици и сделно-премиалната система.
3—1

VII преглед на ТНТМ

Обратната страна на медала

„Печалбари“ и „непечалбари“ • Ще докажат ли младежите от химкомбинат „Свилоза“ — Свищов правото си на творчество?!

Кой знае защо, все си представям, че на големите промишлени обекти всичко е мащабно, поривисто, стремително. — и хората, и делата, и вълненията им... Затова с нетърпение очаквах срещата си с младите членове на клуб „ТНТМ към химкомбинат „Свилоза“ — Свищов.

И ето ме в стаята на Бистра Николова — завеждащ клуба за ТНТМ в Химкомбината. Запознавам се с тематичния план, търся и откривам мащабното — 25 теми, взети от списъка за „гесните“ места в производството на комбината. Очаква се много от тях да бъдат с доста голям икономически ефект. С II разработки клубът ще се представи на заводската, а след това и на градската изложба. Досега са завършени разработките на 5 от темите. Една от тях, внедрена в края на миналата година — „Резервоар 210 куб. м за натриева основа“ — ще донесе 23 500 лв. икономически ефект. Над останалите те ми се работи и въпреки оскъдните средства — едно твърде сериозно препятствие в работата — очаква се всички да бъдат завършени в определените срокове.

За проверка на бързината, прецизността, качеството на работата и ефективната подготовка на младите работници в момента се организират 37 конкурса по почти всички професии с около 420 участника.

Масово се посещават и курсовете към ПУЦ за повишаване на образованието и квалификацията на младежите. Добра е връзката с пионерите, осъществена в кръжоците по електротехника и стругарство. Има какво да се каже и за пропагандната дейност на клуба — издават се бюлетини с научно-техническа информация, уреден е кът на техническото творчество, поместват се пропагандни материали във вестник „Свилоза“...

Една от най-активните и „плодотворни“ бригади — членове на клуба за ТНТМ, работи в „КИПИА“ — лаборатория към ТЕЦ в комбината. Момчетата ни посрещнаха гостоприемно и аз очаквах да открия в думите им мащабното мислене, младежкия устрем. Но разговорът тръгна в съвсем друга насока.

— Откровено казано, всичко сме изоставили. Има ли смисъл от нашата работа, когато нямаме никакви морални и материални стимули.

— Миналата година въпреки че едната от двете разработки, с които комбинатът се представи на VI национална изложба в Пловдив беше наша, ръководството на комбината не разреши дори на авторите на разработката да посетят изложбата. А нашият авариен регистратор заинтересува много предприятия, включен е и в плана за внедряване в комбината.

— Казват ни, че това са наши професионални задължения.

— В цех „Автоматизация“ на момчетата от клуба подхвърлят, че са печалбари...

Едва ли трябва да се доказва пред ръководството на комбината необходимостта от подкрепа на едно движение, узаконено с партиен документ. Всъщност тук за пълно не разбиране не може да се говори. Що се отнася до посещението на изложбата, момчетата са прави. Колкото и напрегната да е производствената програма, поне авторите на представените разработки трябва да ги посещават, защото ще могат да видят своето място в младежкото движение за технически прогрес. На изложбата младите творци могат да сравняват, а сравнението винаги е основа за ново търсене, в случая — за ново, по-прогресивно, по-плодотворно творчество.

Не искам да доказвам и на хората, които съвсем без отговорно си позволяват да обвиняват в печалбарство младите ентусиасти, че от тези „печалбари“ родината има твърде голяма полза. Другото ме развълнува повече...

И досега не ме напуска чувството за несъответствие между моите представи и впечатленията от комбината от една страна и тези млади хора от друга. Някак си несъвместими са техните отпуснати ръце и приведени рамене с величествената панорама на заводите, със забързаните работници. Та как, млади хора, ще завоювате признание и награди, щом съкрушено отпускате ръце още в началото, още при първите трудности?! Нека завистниците и неспособните ви наричат печалбари, нека ръководството се отнася в началото резервирано към вас. Вие запретнете ръкави и докажете, че вашите дела са необходими на производството. Защото между ума има и обратна страна — вашата дейност. Докажете, че тя има своето място и признанието и наградите няма да закъснеят.

Елка СПАСОВА

Накратко

СУХИНДОЛ. Група връстници на свободата се притекоха в помощ на работниците по залесяването и засадиха 4 дка с борчета. Отличиха се Атанаска Миланова, Веселин Стефанов, Зевжан Хасанова.

Иван АНДРЕЕВ

ЛЯСКОВЕЦ. Няколко дни работници, специалисти и служители от Винарския завод помагаха на ТКЗС — Лясковец в засаждането на новолозе. За четири дни те засадиха 160 дка като с работата си се отличиха Иван Джурджи, Стефан Крачков, Иван Сивчев и др.

Снежана ПЕТРОВА

ЕЛЕНА. В държавното земеделско стопанство в града вниманието е насочено към сеитбата на царевицата и люцерната. Наред с това са почистени 2000 дка овощни градини и 700 дка малини.

Кирчо ИВАНОВ

ОБЕДИНЕНИЕ. За да се увеличи производителността на труда при изграждане на тепелата конструкция на младите лозя, специализираната лозарска бригада използува приспособления за набиване на цементовите колове и опъване на носещата тел. Приспособленията са дело на механизаторите Николай Гайдаржиев, Богдан Заев, Гецо Атанасов и Никола Николов.

Йордан КАРАНЦАЛИЕВ

БУЙНОВЦИ. Благодарение на упоритият труд на механизаторите и полевъдите вече са извозени над 2000 т оборски тор. Засяти са 150 дка с картофи и е извършена резитба на 70 дка малини и 550 дка овощни градини.

Александър БЪЧВАРОВ

Състезания по професии

На 18 и 19 април в МЗ „Червена звезда“ — Дебелец се състоя вторият етап от конкурса-състезание по професии в системата на ДСО „Тежкомашиностроене“. В него взеха участие представители на МЗ „Победа“ — Сливен, ЗНИТЕ „Север“ — Силистра, МЗ „Модул“ — Бяла, МЗ „Янтра“ — Габрово, МЗ „Струма“ — Перник, МЗ „Вапцаров“ — Пловдив, БТР „Стройпътмаш“ — Дебелец, БТР „Текстилмаш“ — Сливен. Участниците бяха разделени на две групи — до четвърти разред и до шести разред. От МЗ „Червена звезда“ първите места заеха Раденко Владимиров, леяр-формовчик, Петър Кукумеев, матричар и Стефан Стефанов, стругар, а от БТР „Стройпътмаш“ — чертожничката Николина Пендашева.

Милка ДЕНЕВА

ЗММ „КИРО КОНАРОВ“ — ГОРНА ОРЯХОВИЦА

ТЪРСИ ДА НАЗНАЧИ:

СТРУГАРИ и ФРЕЗИСТИ

Заплащане по сделно премиалната система. Заводът осигурява жилища. Справка на тел: 4—08—43 Г. Оряховица

3—3

ЗАВОД ЗА ЗАПАМЕТЯВАЩИ УСТРОЙСТВА — ВЕЛИКО ТЪРНОВО

ТЪРСИ ДА НАЗНАЧИ:

РАБОТНИЧКИ за производството

СНАБДИТЕЛ за стола

3—2

ДСО „ВТОРИЧНИ СУРОВИНИ“ САМОВОДЕНЕ, ВЕЛИКОТЪРНОВСКО

ТЪРСИ ДА НАЗНАЧИ:

Четири ЛАБОРАНТИ за хим. лаборатория — със средно специално образование. Постъпване веднага. Заплати съгласно щатна таблица №17. Справка „Личен състав“ на предприятието тел: 96—150

3—2

Фонд, управляван от работници

Завод „Ернст Телман“ е голямо памукопредачно предприятие в София. Една по традиция „женска“ професия е събрала тук работнички от всички възрасти.

Какво е направило и как ще направи в най-близко бъдеще предприятието, за да улесни своите работнички? С тези въпроси тръгнах към завода. И, разбира се, очаквах да науча интересни неща, за щото заводското ръководство — от главния директор до председателя на профкомитета, са жени.

Хората казват, че уредната домакиня си личи още от пътната врата. Красива алея от сенчести дървета и розови храсти ме отвежда към производствените халета и административните сгради. А по една пътечка неусетно се отзовавам на... плажа. Бях изненадана от подобна гледка в заводския двор.

Тъй като все още бях под властта на току-що видяното, нашият разговор с председателката на профкомитета Ягодена Василева започна с... плажа.

— Наистина това е особено привлекателен кът. Направихме басейна за вътрешни състезания, за плаж, за каляване, за летуване. Имаме и инструктори по плуване, които обучават неопитните и начинаещите.

— Жените са основният състав на нашия колектив — продължи Ягодена Василева. — Затова грижата на предприятието е не само да им осигури работа, но и да им помогне в разрешаването на извънзаводските им проблеми.

За онези, чиито вкусове конфекцията не може да задоволи и които искат да имат свой почерк в облеклото, тук има шивашко ателие. Без да губи време, всяка работничка може да си избере подходящ модел и в удобен за нея час да отиде на проба. Качеството на изработката и цените са както в добрите шивашки ателиета.

Открихме също и фризьорски и козметичен салон. Да се говори за предимството, което дава едно такова заведение в женско предприятие, е излишно. Една хубаво подредена коса създава самочувствие, добрява настроението.

Отивайки си в къщи, всяка работничка може предварително да си накупи необходимите продукти. В двора на предприятието има магазини за хранителни стоки. Обущарската работилница в завода също пести от свободното време на работничките.

А да се вземе хубава книга не е никак трудно, защото фабричната библиотека има повече от 10 хил. тома художествена и друга литература.

Голяма част от работничките са девойки, дошли от професионалните училища. За тях предприятието има две общежития, където са настанени около 200 работнички. Стаите са просторни и хигиенични, с парно отопление и баня. В общежитията има приемни салони за гости и за младежки увеселения, кино и телевизионна зала, читалня, занималня. Направена е и първата копка на 15-етажна модерна сграда с над 60 апартамента, в която ще бъдат настанени млади семейства.

Изготвени са и проектите на нова битова сграда, в която ще се разположат ателиетата за услугите. В проекта на сградата са предвидени и голям киносалон, читалня, просторни канцеларии за административните служители. Предстои и строеж на детски дом за деца на работниците. Трябва да се отбележи, че нито един лев от този фонд не може да се изразходва без съгласието на профкомитета и без знанието на тези, за които той е предназначен.

Всичко, за което ви разказах дотук, става за сметка на фонд „Социално-битови и културни мероприятия“. От него се отделят и средствата за обзавеждане и поддържане на почивните станции, общежитията, ресторанта, сменния текстилен техникум, в който се учат в извънработно време младежи и девойки от завода.

В „Ернст Телман“ всички работници получават безплатно кафе и разхладителни напитки, а бременните жени — и безплатна закуска.

Ще добавим още, че в предприятието има добре уредена здравна служба с гинекологичен кабинет, зъболечение, физиотерапия, кабинет по вътрешни болести, където производствениците по всяко време могат да получат медицинска помощ.

И всичко това е част от атмосферата на предприятието. С нея неговите стопани са свикнали отдавна. Тя е така естествена както е естествена потребността им да работят.

Надя ЗЛАТАНОВА
(София-прес)

ЗАВОД ЗА ГОРИВНА ТЕХНИКА — ГОРНА ОРЯХОВИЦА

ИМА

следните вакантни длъжности:

СНАБДИТЕЛИ — 3

ПЛАНОВИК — 1

Кандидатите да имат завършено средно образование. Справки на тел: 4-18-20 отдел „МТС“ при завода.

5—5

ЗА ЮБИЛЕЯ НА СВОБОДАТА — В СРОК!

В Павликени израства първият жилищен блок, изграждан по новите методи на строителство — пакетно повдигани плочи. Работниците-строители, под ръководството на бригадира Иван Колев Иванов са дали обещание в чест на 30-годишнината на социалистическата революция да предадат блока до 30 юни.

Не случайно те са определени за пионери в това строителство. Под сръчните им ръце в района израснаха таки ва сгради, като Птицекомбината и Свинекомбината. И сега тази бригада е в челните редици на социалистическото съревнование и работи по своя кодекс за образцова трудова и обществена дисциплина. Постоянни ударници са Рачо Симеонов, Иван Недев, Славко Денев и други.

Въпреки краткия срок, бригадата прие да извърши и вътрешните и външните мазилки, облицовъчните работи, монтирането на дограмите и други, за да устои с чест на дадената дума — в чест на юбилея да предаде първия жилищен блок, строен с пакетно-повдигани плочи.

Йордан БЪРБОРКОВ

Качеството в ТПК „Царевец“

Ръководството на ТПК „Царевец“ — Велико Търново подценява редица важни въпроси, свързани с качеството на произвежданата продукция, не се съобразява със съответните стандартизационни документи, не изпълнява в срок даваните разпореждания от Комитета по качеството, стандартизацията и метрологията. Готовата продукция не се окачествява по партиди, складовите разписки не се подписват от началника на ОТКК и експедицията не се придружава със сертификат за качеството, с изключение на книжен канап, сертификатът на който не се подписва от началника на ОТКК.

При проверката се установи, че контролът по качеството фактически не се документира. Готовата продукция се маркира със знака на ОТК, но етикетите не се съхраняват отговорно от окачествителя, а са оставени на разположение на производството. Не се намериха операционни технологични карти за произвежданите кутии за захарни изделия, ъглова възглавница за печка „Металургия“, каси от вълнообразен картон за „Хлеб на промишленост“ и ТПК „Трапезица“ и всички картонажни изделия, предназначени за опаковане на износна продукция на предприятията „В. Левски“, „Янтра“ и „Победа“.

Технологичната документация се оформя в процеса на производството, а не след пробната серия. Измененията в технологията или промените в материалите не се оформят с технологично нареждане, резолирано от началника на ОТКК за отражение на отклонението върху качеството. За картонажните машини няма работни инструкции и контролни технологични карти за измеримите параметри. Производството на капачки за бо за не е осигурено със стандартизационен документ. Книжният канап не се окачествява партидно по показателите влага и здравина. Това наложи тези две изделия да бъдат спрени от експедиция. Бяха намерени 450 000 нестандартни етикета за пастет и 200 000 етикета за ТПК „Трапезица“. Кашоните от велпапе за шапки също са нестандартни.

Състоянието на складовото стопанство е под всякаква критика. Кооперацията фактически няма склад за готовата продукция, която се експедира на право от производствените помещения и се заприходява в момента на експедицията. Личният склад за материали не е заграден, материалите са лошо съхранени, хартията е безразборно разхвърляна и по-голямата част от нея е не пригодна за печат.

Ръководството на ТПК „Царевец“ очевидно не си дава сметка за последствията от тези нарушения. Произведената не качествена продукция не може да изпълни предназначението си. Лошото складово стопанство и залежалите материали означават загуби на суровини и материали. Необходимо е да се вземат мерки, за да не се произвеждат некачествени изделия, да се съхраняват грижливо материалите и готовата продукция и своевременно да се изпълняват предписанията на органите на Комитета по качеството, стандартизацията и метрологията.

Николай ПУШКАРОВ

Произвежданите в МЗ „Първи май“ — Полски Тръмбеш клетъчни батерии за отглеждане на кокошки-носачки увеличават производителността на труда и ефективността на производството в птицефермите. Към тях проявяват голям интерес селскостопанските специалисти от цялата страна.

Снимка: Иван ДИМИТРОВ

Ще има ли достатъчно зеленчуци на пазара?

Осигурен е повече разсад, но част от предвидената за изкупуване продукция все още не е договорена

През тази година стопанствата от окръга приемат предложената от МЗХП програма за осигуряване на площи за производство на зеленчуци. Вече са засадени определените площи с лук-кромид, грах, по-голяма част от дините. Засеян е повече от необходимите количества разсад за засаждането на предвидените площи с домати, пипер и др. Единствено в Ресен бе допуснато измръзване на част от разсада, отглеждан в полиетиленова оранжерия. Благодарение на своевременно взетите мерки, щетите вече се компенсират. Прави впечатление осигуряването на двойно повече разсад за патладжана, което означава, че стопанствата правилно са се съобразили с голямото търсене на този зеленчук и предвиждат допълнителни количества. Има възможност за разширяване на площите и на другите култури.

Вече започна работата в зеленчуковите градини. Засяти са сеялково 1500 дка със средно-ранни домати. Засадени са и 1650 дка с картофи и 745 дка с ранно зеле. След ден-два ще започне изнасянето на разсада на ранните домати. През тази година по-голяма част от тях ще се отглеждат на колове. Така ще се избегнат щетите, причинявани от капризите на времето. Наред с това обаче стопанствата срещат и затруднения при набавянето на необходимите им количества колове. Ето защо е нужно този въпрос да бъде решен час по-скоро със съвместните усилия на ръководствата на комплексите и горските стопанства, за да не се получат затруднения по време на предстоящата производствена дейност.

Започна брането и на кръставиците—парниково производство, от които стопанствата през тази година трябва да получат 500 т продукция.

В ПАК — Горна Оряховица са взети своевременни мерки и за отглеждането на повече дребни ранни зеленчуци. Засадени са 200 дка салати и марули, 105 дка копър, 32 дка ревички, 60 дка магданоз и др. Този въпрос обаче неоснователно се подценява в АПК — Свищов, и особено в АПК — Павликени.

Въпреки че в стопанствата са заложени повече от необходимите количества разсад и се подготвят за зеленчукопроизводство допълнителни площи, прави впечатление фактът, че с „Булгарплод“ все още не са договорени 11 500 т. зеленчуци. Някои стопански ръководители отсега си правят сметка да задоволят преди всичко нуждите на консервните предприятия към стопанствата и чак тогава да помислят за задълженията си към държавата. Това е напълно неправилно. Защото тези предприятия са създадени, за да преработват само излишъците на стопанствата, без да пречат на държавните предприятия и на пазара. Необходимо е този въпрос да се разреши още отсега, за да не бъде поставен впоследствие окръгът пред невъзможността да задоволи нуждите на държавните консервни предприятия и на пазара от зеленчуци.

Антон ТРУФЕВ

СД „ВОДОСНАБДЯВАНЕ И КАНАЛИЗАЦИЯ“ — ВЕЛИКО ТЪРНОВО

ТЪРСИ ДА НАЗНАЧИ:

СТРУГАР

МАШИНЕН МОНТЬОР

Заплащане по тарифна ставка при условие на петдневна работна седмица.

2—1

ТКЗС „МИЧУРИН“ — СТРАЖИЦА

ИМА

вакантна длъжност за главен ветеринарен лекар — заплата 207 лв. и апартамент.

3—1

ДСО „Монтажи“ — София

Извършва монтажа на машини и съоръжения, контролно измерителни прибори и автоматика, електросъоръжения и инсталации, вентилационни и климатични уредби, пещостроителни и изолационни работи на всички промишлени и енергийни обекти в страната и ЧУЖБИНА.

Специална школа за монтажни кадри при ТЕЦ „Русе“

приема

постоянно курсисти — мъже и жени на възраст от 17 до 40 години за обучение по следните специалности:

МАШИННИ МОНТЬОРИ — срок на обучение 4 месеца

ШЛОСЕР МОНТЬОРИ — срок на обучение 4 месеца

ЕЛЕКТРОМОНТЬОРИ — срок на обучение 4 месеца

ЕЛЕКТРОЗАВАРЧИЦИ и ГАЗОЗАВАРЧИЦИ — паспортчици II и III степени — срок на обучение 5 месеца

МОНТЬОРИ ПО КЛИМАТИЧНИ и ВЕНТИЛАЦИОННИ УРЕДБИ — срок на обучение 3 месеца

МОНТЬОРИ ПО ТОПЛИННИ И ХЛАДИЛНИ ИЗОЛАЦИИ — срок на обучение 3 месеца

След завършване на школата на курсистите се осигуряват работа в управленията на ДСО „МОНТАЖИ“, намиращи се на територията на окръга им, като работещите на национални обекти получават ДОПЪЛНИТЕЛНО ВЪЗНАГРАЖДЕНИЕ до 39 на сто.

Обучението е на пълна държавна издръжка — курсистите получават безплатно храна, учебни помагала, работно облекло, ползват добре обзаведено общежитие и месечна стипендия в размер:

Женени без деца по 40 лв.

Неженени и неомъжени по 25 лв.

Женени с деца по 50 лв. плюс семейни добавки.

При доказана добра работа в системата на ДСО „МОНТАЖИ“ се осигуряват жителство в градовете, ведомствено жилище или заем за строеж.

Проявилите се монтажници ще се изпращат на работа по ЗАДГРАНИЧНИ ОБЕКТИ — изграждани от ДСО „Монтажи“.

При записване кандидатите да носят със себе си личен паспорт и военно отчетна книжка (ако имат такива)

Пътните разноски са за сметка на школата

За подробности се отнасяйте до СПЕЦИАЛНА ШКОЛА ЗА МОНТАЖНИ КАДРИ при ТЕЦ „Русе“-изток — гр. Русе — 9, телефон: 4-03-49 и 4-03-54

От ЖП гара до школата се пътува с автобус № 11 и 12 и се слиза на спирка ТЕЦ „Русе“-изток

2—1

Театър

Оптимизмът на една сатира

„Неупотребените“ — сатира в 9 картини — така гласи за главието на първата, „чисто драматургическа“ творба на Дончо Цончев. „Неупотребените“ — една дума-размисъл, която насочва към великото многообразие на живота, към многоликото човешко „аз“. И същевременно, една твърде „опасна“ пиеса.

Самата природа на героите ги кара да изстрадат ситуациите до край, без остатък, да разголват душата си, по казвайки истинските координати на своята същност. Строгата хронология отстъпва място на многопланово фабулиране, което избягва ограничението на характера посредством символиката на действието (външно и вътрешно). Постижение на автора? — безспорно. Но има и нещо друго: развитието на интригата внушава едно движение на цялото произведение, което избира най-високия ръб на „пропастта“ в своето текстуално реализиране. Възприемайки пиесата, читателят се убеждава, че истинският ѝ живот е само на сцената. И още нещо: че едно неумело интерпретиране, което не би посмяло да използува най-силните достойнства на сценичния език, би извело произведението до по средствен спектакъл. Голяма смелост изисква постановката на подобни творби... и значителна интелектуална култура на режисьора.

Минчо Събев много добре е разбрал своята голяма задача, вникнал е задълбочено в авторовия „фиктивен“ свят. Неговото творческо постижение го превръща до голяма степен в съавтор (в най-хубавия смисъл на думата, без да се търси промяна на текста — нещо, което в много случаи е олицетворение на „периферен превод“ на творбата). След спектакъла зрителят е убеден, че сме ли творчески експерименти от подобен род са особено необходими в нашия театър. Те действуват импулсиращо не само на един млад актьорски състав. Не е ли това аргумент за едно решително направление, което води пряко към творческа зрялост.

С какво се налага постановката на „Неупотребените“? Един повърхностен поглед би ограничил само външните действия на героите — типове (до известна степен реакцията на част от публиката фиксира точно тези моменти, които „блестяха“ с острите тонове на буфонадата). Началното „осъществяване“ на Коста Хайдутов (Васил Банов) наисти на разведряваше с резки жестове, които обаче могат да имат само ефектен, не и траен резонанс. Може би едно леко туширане на действията му ще внуши по-голямо богатство на картината в семейството. Възможно е да ни се въз рази: та нали точно затова Коста подчертава шутовското в себе си — защото е шут в семейството на жена си (и мижитурка в службата). Покъсно той намира себе си, защото съумява да израсне като личност — следователно играта му трябва да придобие други нюанси. Това безспорно е така, но би могло да се избегне дисонансът между началните изяви на Коста и по-нататъшното му развитие като се потърси повече внушението, не толкова показването. Поне интелектуалната сатира като стил на интерпретиране го изисква.

Като цяло пиесата се възприема със своя истински план — с атмосферата, която създават героите-личности с ярка индивидуалност. Защото те са дело на нашата действителност, от една страна; на авторовите идеи — от друга, на трето място — подчинени са на режисьорския замисъл, и не на последно място — зависят от възможностите на интерпретаторите - актьори. А самият текст на пиесата позволява условна ориентация в ситуациите и действията на характерите. Картината на „пролога“ (веселата игра на децата) и надписите по стените с имената и изображенията на героите не е ли съвсеобразен фон, който до края на спектакъла ще внушава онази непринуденост, простота в отношенията, липса на бруталното консуматорско начало, присъщо на детската неподправена психика? Може би тази картина има друго предназначение като режисьорски замисъл. Все едно — тя насочва зрителя към размисъл — а това е вече нещо. Във всеки случай централният персонаж (Коста) намира своя естествен партньор (Сузи — Снежина Иванова) точно по линията на чистите несковани от догмите на естетическия морал отношения. И в това се състои постижението на Васил Банов и Снежина Иванова. Тяхната игра внушава онази жизнена сила на младостта, която е непримирима към престъпното „благоразумие“ на Виктор Попов (Антон Савов). И тук възниква въпросът: възможно ли е антихуманното начало, въплътено в образа на злия „плевел“ Виктор да издържи силните удари на Коста, Сузи и Яна (Мая Горанова), на Драган (Цветан Иванов) и Емилия (Юлия Ненова), на зловещата мисъл за затрупаните миньори, които създават атмосфера на тревожно очакване? До финала зрителят следи с интерес да настъпи възмездието, чиято „неочакваност“ е аргументирана от естествения ход на събитията. Виктор е победен, оптимизмът на сатирата е очевиден. Антон Савов съумява да прене се през целия спектакъл огромната тежест на злото, успява да наложи своя герой в една подчертано интелектуална тоналност.

Особено убедително в постановката звучи подтекстът на условния декор — една модерна интерпретация на човешката душевност, един декор, който предшествува действията на героите. Заденият висок план на сцената, „прозорците“, които отпечатват като малки екрани подводното течение на пиесата, е едно прекрасно разрешение на проблема за комплексното възприемане на героите и ситуациите. Този декор подсеща (и предшествува) сцената между Драган и Емилия в хотела, съдбата на затрупаните миньори и тревогата в душата на инж. Драган Стоянович. И трябва да се отбележи, че точно в тези моменти двойката Драган — Емилия са най-силно уплътнени актьорски. Тук Цветан Иванов и Юлия Ненова показват истинските си възможности — финалната сцена на разобличаването само допълва техните характери. Но декорът изиграва и друга, не по-малко важна роля — той импулсира спомена, който максимално ясно детерминира истинската същност на героите. Не случайно Коста и Лени насочват поглед към детските си години (ето още едно оправдание на сцената в пролога) като коректив (и корелатив) на сегашната ситуация. Затова най-тежко преживяната драма (на Лени Попова — Марина Иванова) посредством спомена придобива трагични нюанси. Актрисата наистина съумява да наложи своята героиня със забележително умение, още повече че нейната драма засяга преди всичко сферите на душата.

Спектакълът на пиесата „Неупотребените“ раздвижва духовете, провокира активната на меса на зрителя, поставя редица проблеми, чието разрешение предстои в живота. А какво повече може да желаят авторът и режисьорът?

Един хубав успех и постижение на целия състав на великотърновския драматично-музикален театър „Константин Кисимов“.

Страхил ПОПОВ
кандидат на филологическите науки,

Нови стихотворения

Пролетно

На пролетния стан тъче земята
килимите на меките треви.
А слънчевите струи като злато
се стапят във зеления килим.
И клоните като надежди светват
с резедата на хиляди листа,
а между тях букети цветни преспи
в предчувствие за раждане блестят.
И птиците с надежда да открият
оставените есента гнезда,
със песен своя търсещ полет вият
и сякаш носят на крила света.
Във синьото небе, като безбрежен
и като миг застинал океан,
две облачета-корабчета режат
пространството на земния таван.
Зелено... Бяло... Синьо... Над света
извайва свежи, топли красоти
със младите си пръсти пролетта
и с лудия си дъх ме пияни!..
Кръвта ми полудява като вятър,
стреми се да излезе из плътта,
до капка да изпие красотата!
Най-истинската земна красота!

Пеньо ЦВЯТКОВ

Чили

Хунтата в Чили държи Клодомиро Алмейда постоянно със завързани очи.

(из пресата)

Огромно море от очи се люлее
и мие зъбати и зли брегове.
И острия клюн на скалата кълве
сребристия облак, блуждаещ под нея.

И слънце умира отвъд бреговете.
Очите изтичат. Виж — празни сте!...
Но в тъмното кремъчно дъно расте
на вярата крехкото жилаво цвете.

И зрее на погледа живото зрънце,
макар че превърнат е в нощ твоя ден.
И целия свят, в две сълзи отразен,
изгрява ведно с ослепялото слънце.

Руси ДИМОВ

Георги Живков

По случай 130 години от рождението и 75 години от смъртта му

Тоя виден българин, работил и заслужил преди и след Освобождението, е роден във Велико Търново през 1844 г. в семейството на заможен търговец. Неговият брат Никола е учител, педагог и журналист (редактирал с Хр. Ботев първия брой на в. „Нова България“, 1876 г.), автор на предишния национален химн „Шуми Марица“. Сестра му Виктория (Вела) е съпруга на Димитър Благоев, първата жена социалист у нас.

Георги Живков е учил при известния учител Никола Михайловски от Елена, завършил Историко-филологическия факултет на Московския университет. Бащата Атанас Басмажията искал да даде специално образование на сина си и го изпратил в Цариград, където младежът се подготвил по френски език, за да постъпи в турското медицинско училище. Ала медицината не го заинтересувала и той напуснал училището. По това време баща му се разорил и Георги трябвало сам да се издържа същевременно да поддържа и семейството си. Любима професия за него била учителската и той станал учител в Разград, а после в Търговище, Варна и Русе. В Търговище имал за другар съгражданина си Петко Р. Славейков, който оказал благотворно влияние на младия учител.

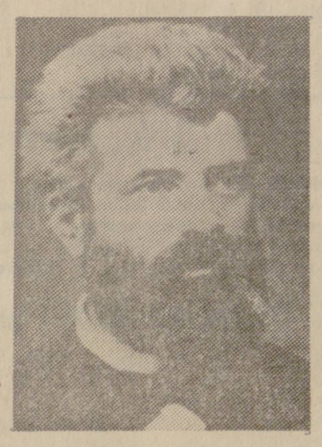

В Русе Г. Живков сътрудничел на Каравеловия вестник „Свобода“ с „Писма от България“. Заподозрян от турската власт, той избягал във Влашко. През 1872 г. издава във Виена детското списание „Книжевен имот за децата“ — първото илюстровано списание от тоя род. Затруднен материално, Г. Живков бил принуден да го спре след три издадени книжки и да се завърне в България, за да помага на семейството си. Прикрил се в едно ломско село, където се занимавал със земеделие, но турската власт и там го открила и бил принуден да се прибере в Търново, където местният революционен комитет през февруари 1876 г. го избрал за делегат в Букурещ. Когато пристигнал в румънската столица, бил изпратен за български представител пред сръбското правителство, което воювало с Турция. След прекратяването на тая война. Живков се завърнал във Влашко. Дочакал обявяването на Освободителната война и преминал в България с руските войски. В родния си град той бил назначен за кмет, докато траяла войната.

С Любен Каравелов замислял издаването на вестник, но смъртта на Каравелов през януари 1879 г. осуетила тая идея.

След Освобождението Г. Живков бил избиран редовно за народен представител в народните събрания. През времето на пълномощията (1881 г.) той емигрирал в Турция и там бил назначен за директор на екзархийското училище в Одрин. След завръщането си в България се заселил във Варна и станал първият директор на девическата гимназия през 1883-84 г. Бил е инспектор на Варненския учебен окръг през 1885-86 г. и председател на третото Велико народно събрание, свикано през 1886 г., за да избере нов български княз. След подадената оставка на регента Петко Каравелов, Г. Живков бил избран за регент, заедно със Ст. Стамболов и Сава Муткуров — и тримата търновчани. Това траяло до 20 август 1887 г., когато на българския престол стъпил княз Фердинанд. Като регент Живков бил против избирането на нов княз и ратувал за република, но другите двама регенти не допуснали това.

Г. Живков е бил два пъти министър на народното просвещение — от 14 август 1886 г. до 1 ноември с. г. и от 22 август 1887 г. до 19 ноември 1893 г.

Като министър на народното просвещение се проявил като голям радетел за просвета и реформи в културния живот. Той слага начало на висшето образование с откриване на Висшето училище през 1889 г.

Назначава комисия, която проучва българския език, правопис, книжнина, етнография, археология и история. По негово време са построени най-много общински училищни здания с държавна помощ.

Г. Живков довел швейцарски учители-гимнастици да преподават физическо възпитание и няколко белгийки, учителки по френски език, а командировал наши учители в Европа да се запознаят с ръчна работа.

Напрегнатият труд в продължение на 6 години разклатил здравето му. Към физическите му страдания се прибавили и нравствени. Насилническото управление на Ст. Стамболов го измъчвало. При едно спречкване с княза и със своите другари от правителството във връзка с „училищните закони“ той напуска министерството на 19 ноември 1893 г., половин година преди падането на Стамболовото правителство.

Г. Живков починал внезапно на 24 април 1899 г. на 55-годишна възраст от разрив на сърцето.

Димо МИНЕВ

ФИЗКУЛТУРА, СПОРТ, ТУРИЗЪМ

ДА НИ Е ЧЕСТИТ ЮБИЛЕЯТ, ПРИЯТЕЛИ НА „ЕТЪР“

Капитанът на „виолетовите футболисти Стефан ЧАКЪРОВ и десният защитник Стефан ВЕЛИЧКОВ, двама отлични състезатели намерили заслужено място в почетната десетка на петдесетилетието на „Етър“, което тържествено ще се чествува днес

Навършват се точно петдесет години от деня, в който бе основано дружество „Етър“. Години, наситени с динамика, с ентусиазъм, години на борба за утвърждаване на прогресивните идеи на работническото физкултурно движение. Борба, в която все отдайно горяха много деятели като ветераните академик Любомир Илиев, проф. Моско Москов, Никола Илиев....

Спартаковските юнашки чети, изградени от пламенния младежки трибун Димитър Иванов по поръчение на Комунистическата партия, се превърнаха в мощни звена за развитие и популяризиране на физическата култура и спорта сред младежта. И днес ние се възхищаваме на примера на старите дейци Васил Бояджиев, Ангел Грънчаров и десетки техни съратници, които не жалеха сили за укрепване на дружеството и в най-трудните години на фашистката тирания работиха активно за спечелване умовете и сърцата на прогресивните, честни и предани на народа младежи и девойки.

В този празничен ден ние си припомняме първите стъпки след народната победа. Незабравим остава в спортния летопис на града денят 26 ноември 1944 година, когато в салона на ДНА се организира сеанс на едновремен игра на съветски шахматист, военослужещ от Съветската армия Георги Лапин с наши шахматисти. Първи досег с прославената Съветска спортна школа, първи дружески прегръдки!

Като се учеха от богатия опит на съветските спортисти, под ръководството на Партията, за изминалите близо тридесет свободни години, приятелите на спорта в древната столица изписаха много светли страници в най-новата история на града. В дните на юбилея празничният рапорт разказва за това, че в „Етър“ вече членуват над 12 000 души, активно работят секции по четиринадесет спортни дисциплини. Повече от 1 500 състезатели са включени в различните представителни отбори. На родния спорт дариха своя талант възпитаниците в „Етър“ змс Константин Тотев, змс Тодор Артарски, мс Велю Велев, мс Генчо Рашков. От тук тръгнаха Ася Кършева и Грета Ганчева. Тук се разви и световният рекордьор по вдигане на тежести Румен Русев, за станал начело на почетната десетка на дружеството за 50-те години...

Двадесет и пет са общо състезателите, достигнали майсторското звание с емблемата на „Етър“. Такъв е и броят на спортистите във виолетово трико, които са включени в състава на националните отбори. В строя на олимпийските надежди за Монреал — 1976 са талантливите лекоатлетки Мариана Василева, Галина Енчева, Нели Георгиева и Лиляна Герова. С много добри прояви ни радват през този сезон футболистите в „А“ РФГ, на прага на елитната група е мъжкият баскетболен отбор...

Да множат спортните успехи, да работят всеотдайно за внедряването на физическата култура и спорта в бита на трудовите хора, да посрещнат достойно 30-годишния юбилей на социалистическата революция в България — такава е думата на хилядите членове на дружеството.

Йордан ПЕНЧЕВ
председател на дружество „Етър“

„ЕТЪР“ — „ЛОКОМОТИВ“ 1:0

Течеше 89-та минута на вчерашния мач на етърци със софийските железничари! Станали прави, с горящи факли в ръце, повече от 14 000 приятели на футбола бурно аплодираха момчетата във виолетови фланелки! Току що бърза комбинация между Иван Петров и мс Стоян Коцев бе извела последния в отлична позиция и той хладнокръвно, с отмерен удар, намери ъгъла зад сигурния и днес национален вратар Румен Горанов. Победа! Важна стъпка към „бронза“ в шампионата! Прекрасен дар за 50-годишния юбилей на великотърновското спортно дружество...

Трудно тръгна този мач. Директният диалог между двата равностойни претендента за призовата трета позиция очевидно скованаше двадесет и двамата. В действията имаше прибързаност, неточност, изопнатите до край нерви водеха до нечисти стълкновения. В общия равностоен план, все пак, великотърновчани имаха повече изгодни положения. И Иван Петров, и Коцев, и Василев, и Грозданов (отново ефективен разумен щурмувак в решителни моменти!) обстрелваха Горанов, но топката найчесто пропучваше край рамките на вратата му.

Не беше леко на етърци. Защото и сред локомотивци имаше силни бойци, калени в не една битка. И това прави победата още по-ценна. Заслуга за нея има целият колектив, който и сега, пред прага на финала, си остава достоен кандидат за призовата тройка във футбол — 74!...

„ЕТЪР“ — П. Петров Величков, Чакъров, Стефанов, Грозданов, Мумджиев, Патеров (70 — Митев), Василев, Ив. Петров, Коцев, Кирилов;

„ЛОКОМОТИВ“ СФ — Горанов, С. Костов, Христакиев, Димитров, Стойков, Т. Колев Хаджиев, Соколов, А. Колев, Михайлов, Борисов;

Стадион „Ивайло“, съдия Н. Дудин (СФ)

Останалите резултати от кръга: Локомотив Пд — Академик 4:0, ЖСК-Спартак — Миньор 1:0, Спартак — Берое 0:0, Пирин — Ботев 0:0, Янтра — Тракия 3:2, Славия — Черно море 2:0, Левски-Спартак — ЦСКА Септ. знаме 1:1.

КЛАСИРАНЕ:

1.	Левски-Спартак	55:25	45
2.	ЦСКА Септ. знаме	44:23	40
3.	Локомотив Пд	47:34	32
4.	Етър	36:27	31
5.	Локомотив Сф	29:29	28
6.	Академик	32:37	28
7.	Славия	34:28	27
8.	Ботев	37:47	27
9.	Черно море	39:38	25
10.	Тракия	32:38	24
11.	Янтра	36:45	22
12.	Пирин	24:39	22
13.	Спартак	30:41	21
14.	Миньор	24:39	21
15.	Берое	49:33	19
16.	ЖСК-Спартак	22:39	18

Зона „Янтра“

РЕЗУЛТАТИ от 24 КРЪГ: Янтра — Вечвой 5:0, Зах. комбинат ГО — Левски Ляск. 2:1, Локомотив Рс — Бенковски 5:2, Волов 2— Зах. завод Рс 2:2 Левски Страж. — Локомотив Кч 1:0, Левски Ом. — Железничар 6:2, Раковски — Ботев 2:0; Септември — Левски ПТ 3:1;

КЛАСИРАНЕ:

1.	Локомотив Рс	70:16	41
2.	Раковски	54:13	38
3.	Вечвой	51:30	31
4.	Зах. зав Рс	37:36	29
5.	Левски ПТ	38:35	27
6.	Янтра	48:31	26
7.	Зах комбинат ГО	42:35	25
8.	Левски Ом	31:31	25
9.	Левски Страж.	29:35	21
10.	Левски Ляск	32:40	20
11.	Железничар	28:43	20
12.	Ботев	34:55	20
13.	Локомотив Кч	31:42	19
14.	Септември	30:61	16
15.	Бенковски	25:51	13
16.	Волов-2	22:48	13

Елитна окръжна футоолна група

РЕЗУЛТАТИ:

Леденик — Климентово 3:0, Б. Сливово — Върбовка 3:0, Михалци — Ресен незавършена, Морава — Патреш 4:1, Химик — Карансен 1:3, Бутово — Кесарево 3:0, Сухиндол — Д. Оряховица 3:1 Б. черква — Златарица 1:1, Овча могила — Сащево 4:0.

КЛАСИРАНЕ

1	Бутово	94:26	42
2.	Химик	80:27	37
3	Сашево	54:50	29
4.	Овча могила	44:37	28
5.	Върбовка	55:40	27
6.	Българско Сливово	43:30	26
7.	Бяла черква	40:42	26
8.	Морава	47:43	25
9	Михалци	40:41	23
10.	Леденик	43:36	23
11.	Патреш	49:55	22
12.	Климентово	29:46	21
13	Златарица	19:52	20
14	Карансен	55:61	18
15	Кесарево	31:60	18
16	Ресен	32:66	15
17	Сухиндол	40:47	14
18.	Долна Оряховица	39:75	13

Шахмат

Завършиха последните партии от квалификационния турнир на великотърновските шахматисти. До пълен успех — кандидат-майсторска норма, се добраха четирима състезатели. Най-убедителни бяха Хр. Шабарков (Изчисл. център) и Иван Илийков от ВТУ „Кирил и Методий“, които с 8,5 т., от 11 възможни си поделиха първото място. Докато Шабарков показа стабилност във всички фази на играта и с ефектни комбинации вплиташе противниците си в „мътови мрежи“, то Илийков се отличи с хладнокръвие и остра игра в сложните позиции.

С голяма воля и амбиция изискванията покриха и Б. Аврамов и И. Пуйчев — с актив 8 т. те също станаха кандидат-майстори.

В ГАБРОВО на зоналния квалификационен турнир от републиканското студентско първенство по шахмат отборите на ВФСИ „Д. Ценов“ (Свищов) и ВТУ „Кирил и Методий“ се класираха съответно на второ и трето място. Те добиха право да участвуват на финалите в София.

Иван НЕНОВ

ТРАДИЦИОННА СРЕЩА на всички бивши и настоящи жители на село Емен се организира на 2 май т. г. от 10 часа.

ТЕЛЕВИЗИЯ

ЧЕТВЪРТЪК — 25 АПРИЛ

10.00 — По света и у нас; 10.30 — Гимнастика; 10.35 — „Като децата весели, добри“; 11.50 — За кандидат-студентите — литература „Алеко Константинов“; 12.15 — „Влак за Москва“ — документален филм; 12.30 — Информационен дневник; 16.40 — За кандидат-студентите — литература: „Алеко Константинов“; 17.00 — Седмица на детската книга и изкуства за деца — първа част; 18.00 — Новини; 18.10 — Седмица на детската книга и изкуства за деца — втора част; 19.40 — — Лека нощ, деца; 20.00 — По света и у нас; 20.25 — Десет златни рози: „Веригата“ — български игрален филм; 22.25 — „Вчера, днес утре; 22.35 — Музикален преглед; 22.55 — Новини и прогноза за времето през месец май.

АДРЕС НА РЕДАКЦИЯТА: Велико Търново, ул. „Васил Левски“ 9. Телефони: главен редактор — 2-04-58, зам.-главен редактор — 2-05-26, секретариат „Хумор и сатира“ — 2-17-12, отдели: „Партиен живот“ — 2-40-22 „Пропаганда“ — 2-41-50, „Икономически“ — 2-05-27, „Селскостопански“ — 2-38-31 „Технически прогрес“ — 2-17-79, „Култура и изкуство“ — 2-03-08, счетоводство — 2-40-14, канцелария — 2-04-59, коректори и дежурен редактор — 2-26-79.
Телекс 066570, сметка в ДСК — В. Търново 185 5570
ИНДЕКС 21 301