ПРОЛЕТАРИИ ОТ ВСИЧКИ СТРАНИ, СЪЕДИНЯВАЙТЕ СЕ!

Борба

ВЕСТНИКЪТ Е ОСНОВАН ПРЕЗ 1943 Г

Орган на ОК на БКП, ОНС и ОК на Отечествения фронт ВЕЛИКО ТЪРНОВО

Брой 11 (3442) (год. XXXI) | Четвъртък, 24 януари 1974 г. | Цена 2 стотинки

СНОЩИ ПО ТЕЛЕКСА ПРИЕХМЕ:

„Правда" за 25-годишнината на СИВ

МОСКВА, 23 януари (БТА) — „Създаването на СИВ бе ше едно от най-важните об щи решения в обединяване то на усилията за създава не и развиване на материал но-техническата база на социа лизма, за умножаване на ико номическия потенциал на со циалистическата общност" — пише днес в. „Правда" в ре дакционна статия, посветена на 25-годишнината от създа ването на СИВ.

България, ГДР, Куба Мон голия, Полша, Румъния, Съ ветският съюз, Унгария и Че хословакия с население над 366 милиона души си съ трудничат братски в производ ството на материални ценнос ти ,в укрепването на светов ните позиции на социализма.

„Между страните от СИВ се създадоха отношения, при които не само са осигурени пълно равноправие, суверени тет, взаимна изгода, доброволност на действията на сътрудничащите си държави, но и неизменно тържествуват законите на безкористна та братска взаимопомощ и класовата солидарност."

За 25 години съществуване на СИВ страните, влизащи в тази организация, увеличиха промишленото си производство над 12 пъти. В развитите капиталистически страни през същия период то не се уве личи и четири пъти.

Произведенията на Ленин се четат на 125 езика

МОСКВА, 21 януари (Кор. на БТА) — В издателството за политическа литература из лезе от печат четвъртият том на книгата „Владимир Илич Ленин. Биографична хроника 1870—1924".

От 1918 година досега в СССР произведенията на Ле нин са издавани близо 12 000 пъти в общ тираж 450 мили она екземпляра.

Среща на съветски ръководители с И. Фахми

МОСКВА, 23 януари (БТА) — Генералният секретар на ЦК на КПСС Леонид Бреж нев, председателят на прези диума на върховния съвет на СССР Николай Подгорни и министърът на външните ра боти на СССР Андрей Гро мико приеха днес министъра на външните работи на Араб ската република Египет Ис маил Фахми.

На състоялата се среща бя ло изразено задоволство от развитието на приятелските отношения между Съветския съюз и Египет.

Съветските борци за срещата със САЩ

МОСКВА, 23 януари (ТАСС) — С традиционната среща с отбора на САЩ съветските борци от свободния стил за почват тазгодишния сезон. Тази среща ще се състои на 29 януари в Москва. След това гостите ще заминат за Тбилиси, където от 1 до 3 февруари ще се състои го лям международен турнир по свободна борба с участие то на състезатели от Бълга рия, Иран, Турция, Монго лия, ГДР, Полша, Румъния, Чехословакия и др.

Накратко

● **ЛОНДОН** — В Адис Абеба се завърна етиопският импера тор Хайле Селасие, който бе на еднодневно посещение в Саудите ка Арабия.

● **БОН** — Западногерманския ят канцлер Вили Бранд, мини стърът на външните работи Вал тер Шел, министърът на фи нансите Хелмуд Шмид и специ алисти от министерствата на вън шните работи и стопанството в ГФР са разисквали снощи в Бон френското решение да се въведе плаващ курс на франка.

● **ПАРИЖ** — В средата на януари в Япония са били ре гистрирани 76 200 безработни или с 11 000 повече, отколкото през декември миналата година.

● **РИМ** — В завода за про изводство на готово облекло от синтетични тъкани в итали анския град Палермо е стана ло ново масово отравяне от отровни газове.

Хроника

ПЛЕНУМ на Окръжния ко митет за младежта и спорта се състоя вчера във Велико Търново. Отчетена бе дейност та на комитета за миналата година.

ОТЧЕТНО-ИЗБОРНА конфе ренция на ОКПС на работни ците от транспорта се със тоя вчера в Горна Оряхови ца.

ИЗЛОЖБА на полския пла кат е открита във фоайето на образцово народно чита лище „Напредък" в Горна Оря ховица.

ЛЕКЦИЯ на тема: „Научно-техническата революция и со циалните последици" изнесе пред партийния и стопанския актив в Елена проф. Дими тър Филипов, ректор на ве ликотърновския университет „Кирил и Методий".

НАСРЕЩНИЯТ ПЛАН — ДЕЛО НА ЦЕЛИЯ КОЛЕКТИВ

Колективът на фабрика „В. Мавриков" изпълни държавния план за първите три години на шестата петилетка с 2 213 000 лева ● Създадени са условия за ритмичност ● Какви слабости се допускат в разработването на насрещния план за 1974 година

Работниците, специалистите и служителите от ф-ка „В. Мавриков" във Велико Тър ново посрещнаха Обръщение то на ЦК на БКП, Минис терския съвет и Централния съвет на Българските профе сионални съюзи за превръща нето на юбилейната 1974 г в година на ударен труд за изпълнение и преизпълне ние на плана за шестата петилетка с голяма радост. В него те почувствуваха внима нието и грижата на Партия та за още по-пълно участие на всеки работник, майстор, специалист и служител в ръководството на производство, в издирването и включването на допълнителни резерви за преизпълнение на държавния план, за съставяне на реален, но напрегнат насрещен план. Веднага след Обръщението плановият отдел на фабрика та подготви писмена инфор мация за успехите през 1973 година и конкретните задачи на всеки цех и професия за 1974 година. Планът е разпре делен равномерно по тримесечия на база часовата нор ма на стан и вретено в тъкач ницата и предачницата, за всяка смяна на скробвачите и пр.

Инфомацията насочва и към главните резерви: по-пъл но натоварване и използуване на целия машинен парк, сроч но и качествено извършване на ремонтите и поддържане на машините в пълна техни ческа изправност, строго спаз ване на технологиите, иконо мично изразходване на всич ки основни и спомагателни материали, всекидневна борба за увеличаване на относител ния дял на първокачествената продукция.

Едновременно със запозна ването на работниците с тези данни, специалистите във фабриката разработват и вече са приключили проекта на насрещния план за 1974 г. В него са взети под внима ние ефектът от осъществява нето на мероприятията по модернизацията и реконструк цията на ринговите предачни машини, от която в сравне ние с 1970 година обемът на производството на прежди ще се увеличи 25 на сто. Тази година ще дава отражение и приносът на рационализатори те и специалистите, работещи по лични творчески планове, чийто ефект за миналата го дина се изчислява на 46 500 лева.

В проекта за насрещния план е записано преизпълне ние 35 000 лева, 20 000 от тях се залагат на преизпълнение то на нормативa за първока чествени прежди и тъкани, а останалите от подобряване ор ганизацията на производство то, труда и управлението. Проблемът за качеството във фабриката винаги е стоял на първо място. И колективът има успехи в това направле ние. Грижата за квалифика цията и преквалификацията отдавна е придобила конкрет ни измерения. Над 60 на сто от състава на колектива е обхванат в курсове за ква лификация, технически кръжо ци и школи за челен опит. И сега в 47 школи най-доб рите производственици преда ват своя опит и знания на 117 свои млади другари. Пър венците Анка Славчева, Ма рия Парижкова, Неда Балев ска, Маринка Топузова, Кръс тина Попова, Йорданка Ди митрова и др. не само служат за пример, а с търпеливата си работа помагат на много тъкачки, предачки, пресуквач ки да работят като тях.

В подхода към разяснява не на задачите по съставяне то на насрещния план оба че партийното и стопанското ръководство е подценило ефек та от широко разгласяване на успехите по изпълнението на раздела на насрещния план за социалното развитие на колектива през изтеклите три години и проекта за 1974 г. А това са могъщи стимули. В предприятието храната е поевтинена с максималния про цент от 25 на сто. За трите години за допълнително ма териално стимулиране са раз дадени премии за 216 000 ле ва, построени са 30 апарта мента и 8 оборотни жилища. По плана за 1974 г. ще се про ектира общежитие за 200 ду ши и ще се построят още 8 оборотни жилища.

Всички тези показатели, как то и резултатите и проектите за качествените показатели — общ доход, печалба и себе стойност на продукцията не се разгласяват сред целия ко лектив. Във фабриката има платен художник, но той ед ва през последните дни по лучава задачи по онагледя ване на основните изисквания, посочени в Обръщението на ЦК на БКП, МС и БПС, на ефекта от работническите пред ложения, от работата на спе циалистите с лични творчески планове и резултатите от рационализаторската дейност.

Сега заводският партиен ко митет отстранява тези пропус ки, но малкото време до края на януари не ще позволи да се получи оня ефект, който би бил възможен, ако масово-по литическата работа предшест вуваше и съпътствуваше със същия темп усилията на спе циалистите в подготовката на проекта за насрещен план. На истина, сега този проект се об съжда и допълва по цехове и смени и до голяма степен пропуските ще се отстранят, но това не бива да успокоява ръководството на фабриката, защото реален и напрегнат насрещен план може да бъде дело само на целия колек тив.

Иван КОЛЕВ

И през зимата цехът за преработка на плодове и зеленчуци — Кесарево произвежда висококачествена продукция, предназначена за износ.

Снимка: Иван РУСКОВ

ГРАДСКИ ПАРТИЙНИ КОНФЕРЕНЦИИ

Във вторник се състояха отчетно-изборните конференции на градските партийни организации в Лясковец, Килифарево, Полски Тръмбеш и Сухиндол. На тях беше направен анализ на успехите и слабостите в изпълнението на плановете за обществено-икономическото развитие след Десетия конгрес на Партията и бяха поставени предстоящите задачи.

ЛЯСКОВЕЦ

В работата на конференция та взеха участие първият се кретар на Окръжния комитет на БКП Никола Василев, проф. Николай Ирибаджаков, член на ЦК на Партията, и Кирил Несторов, член на Цен тралната контролно-ревизионна комисия на БКП.

Доклад за работата на градската партийна организа ция изнесе първият секретар на комитета Стамо Павлов. Изказаха се 12 делегати, кои то взеха отношение по въпро сите, повдигнати в доклада, проекта за решения на кон ференцията и по бъдещата ра бота на градската организа ция.

Първият секретар на Окръж ния комитет на БКП другарят Никола Василев, като поздра ви лясковските комунисти за постигнатите резултати през трите години на шестата пе тилетка и за техния достоен принос в развитието на об щината и окръга, обстойно се спря на новите проблеми за по-нататъшен възход на икономиката и за необходи мостта от повишена отговор ност на ръководствата от всички степени. Той говори за личния пример в изпълне нието на партийните повели за обществено-икономическото развитие, за подобряване иде ологическата работа, за ефек тивността в партийната рабо та, като посочи редица поло жителни примери в работата на лясковската партийна ор ганизация.

На конференцията се изка за и проф. Николай Ирибад жаков, който говори за исто рическата роля на Партията. Той се спря и на въпроса за повишаване производителност та на труда, на ролята и зна чението на идеологическата работа, на авангардната ро ля и работата в масовите ор ганизации.

За първи секретар беше преизбран Стамо Павлов.

Илия МОНОВ

КИЛИФАРЕВО

Скъп гост на отчетно-из борната конференция беше членът на ЦК на БКП Мил ко Тарабанов. В работата на конференцията взе участие и членът на бюрото на Окръж ния комитет на БКП Радул Минчев.

Отчетен доклад изнесе първият секретар на градския комитет на Партията Нико ла Атанасов.

Отношение по въпросите в доклада и по изказванията на делегатите взеха другари те Милко Тарабанов и Ра дул Минчев.

За първи секретар беше преизбран Никола Атанасов.

Георги ДОЙНОВ

ПОЛСКИ ТРЪМБЕШ

В работата на градската партийна конференция взеха участие членът на Централ ната контролно-ревизионна ко мисия на БКП Борис Богда нов и членът на бюрото на Окръжния комитет на Парти ята Тодор Попов.

Кратко слово по доклада, който беше раздаден предва рително на делегатите и гос тите, изнесе първият секре тар на градския комитет на БКП Дамян Илиев.

След изказванията на деле гатите, по работата на град ската организация и бъдещи те задачи отношение взеха другарите Борис Богданов и Тодор Попов.

Конференцията избра нов градски комитет, за първи секретар на който беше пре избран Дамян Илиев.

Пенка ГЪРБУЗАНОВА

СУХИНДОЛ

Участие в работата на град ската партийна конференция взеха секретарят на Окръж ния комитет на БКП Хри сто Станев и първият секре тар на градския комитет на Партията в Павликени Сте фан Христов.

По отчетния доклад, изнесен от първия секретар на градс кия комитет Никола Обретен чев, бяха направени задълбо чени изказвания.

Като поздрави участниците в конференцията от името на Окръжния комитет на БКП, другарят Христо Станев се спря на проблемите на новия град и големите задачи, произ тичащи от решенията на Десе тия конгрес на Партията и последвалите го пленуми.

За първи секретар на град ския комитет беше преизбран Никола Обретенчев.

Веска МАНЕВА

На вниманието на ДСО „Респром"

ТЕЗИ НЕСВЪРШВАЩИ БАРИЕРИ

В завода за радиоприемници — Велико Търново застрашително се изостава по липса на кутии ● Преписката води на чалото си от 1969 г. ● Миналата година са изплатени 22 744 часа престой, а до 20 януари тази година — 2 409 часа.

Доколко сложно е произ водството на радиоапарати, показва фактът, че Заводът за радиоприемници — Вели ко Търново е кооперран с 48 предприятия. Ако едни са изрядни в издължаването на кооперираните изделия, дру ги допускат нарушаване на графиците, а трети системно създават затруднения на колектива. С удовлетворение трябва да се отбележи, че през последните години броят на колективите от третата група намаля и се сведе до един единствен доставчик — завод за радио-техническа ме бел „Иван Туйков" — Тете вен.

Още през 1969 г. в Завода за радиоприемници е заведе на една папка с писма до завод „Ив. Туйков", до Ок ръжния комитет на БКП в Ловеч, до градския комитет на БКП в Тетевен, до ДСО „Респром". Тя вече значително е на бъбнала с писма и телегра ми, а въпросът с доставката на кутии по график си оста ва нерешен. По-тревожно той пазря през лятото на 1971 г., когато във вестник „Бор ба" бе отпечатано открито писмо до колектива на завод „Иван Туйков". В края на 1972 и на 1973 г. тревогата за неизпълнение на плана поради несвоевременна дос тавка на кутии отново взе застрашителни размери. Не е излишно да се спомене, че миналата година, главно по тази причина, не бяха произ ведени 1200 радиоприемници, предназначени за износ и бяха допуснати 22 744 часа прес той.

Изпълнени с неизвестност и тревога са януарските дни. Вместо при спокойна обстанов ка да се замисли за издир ване на повече резерви за своя насрещен план, тъй ка то в сравнение с постигнато то през м. г. производстве ната програма за 1974 г. има ръст цели 70 процента, ръко водството и колективът трып нат пред очертаващото се бедствие. До 21 януари ме сечният план бе изпълнен ед ва 23 на сто, когато след ва да бъде не по-малко от 66 на сто. Изостава се с двеста хиляди лева, от кои то 130 000 лв. са за про дукция, предназначена за из нос.

Единствената причина за за страшителното изоставане е неизпълнението на задължени ята от страна на колектива на завод „Ив. Туйков". При график до 21 януари от 6260 радиокутии са доставени само 1594 и то почти изцяло от един вид. В резултат на то ва, за да не спира производ ството, в първи цех монта жът продължава, но с нару шаване на технологическите изисквания, което увеличава процента на брака. В деня на нашата проверка — 22 януари в цеховете и други помещения бяха натрупани 3500 шасита, очакващи ку тии, за да бъдат завършени и предадени на търговските организации радиоприемници за около 350 000 лева.

Твърде неприятно впечат ление ни направи, че на пе тия конвейер, където се из вършва настройката и мон тирането на шаситата в ку тиите, около 60—70 работни ци бездействуваха. Те очак ват от дъжд на вятър да „паднат" по няколко кутии, за да се „пораздвижат". На пример на 20 януари бяха окомплектувани всичко де сет приемника, а на 21 януа ри нито един. В други дни през месеца е имало по че тири — пет приемника, а средно на ден постижението е 106 радиоприемника, кога то по график трябва да бъ дат 327 броя. И в резултат на бездействието на обслуж ващите петия конвейер за двадесет дни са се натрупа ли вече 2409 човекочаса пре стой.

Началото на годината в Завода за радиоприемници не вдъхва никакъв оптими зъм. И всичко това е изклю чително поради липса на ра диокутии, които трябва да доставя завод „Иван Туйков". А този завод е също към ДСО „Респром", както и За водът за радиоприемници. Крайно време е да се взе мат решителни мерки да се премахнат тези постоянни ба риери, които спъват произво дствената дейност на Завода за радиоприемници.

Стефан ДЕЕВСКИ
от Окръжния комитет за държа вен контрол.

Найден МИНКОВ
от редакцията на в. „Борба"

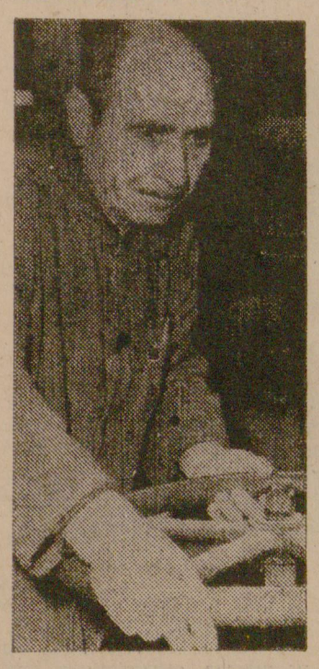

Йорго Добрев работи в Захарна фабрика — Горна Оряховица като манипулант. Дългогодишният работник е носител на редица отличия, заслужил е уважението на своите колеги и на ръководството на предприятието.

УЧРЕДИТЕЛНИ СЕСИИ

Във вторник се състоя уч редителната сесия на градския народен съвет в Павликени, а вчера — на Великотърнов ския градски народен съвет.

За председатели на изпъл нителните комитети бяха пре избрани: в Павликени Миха ил Стоянов и във Велико Тър ново Иван Генджов.

(Соб. инф.)

Съвещание на окръжния партиен актив

Вчера в салона на Дома на Народната армия във Ве лико Търново се състоя съве щание на окръжния партиен актив. Участие в неговата ра бота взеха Христо Станев и Николай Пашов, секретари на Окръжния комитет на БКП.

Проф. Марко Марков гово ри за програмно-целевия и комплексен подход в социал ното управление.

(Соб. инф.)

Поклон пред подвига

В неравната борба против фа шизма и капитализма Дол на Оряховица даде свид ни жертви. Едни от смелите бор ци за правда и свобода бяха и двамата братя Илия и Георги Хаджиеви, загинали геройски на 21 януари 1944 година край село Дряновец, Русенски окръг.

Признателното население на се ло Дряновец чествува на 20 яну ари 30-годишнината от тяхната гибел. На възпоменателното тър жество присъствува и представи телна група от Долна Оряхови ца. Тук бяха майката на загина лите баба Мария Хаджиева, тех ни близки и други.

Пламенно слово произнесе Ди митър Андреев. На лобното мяс то на героите бяха поднесени много цветя.

Иван ХАДЖИВАНОВ

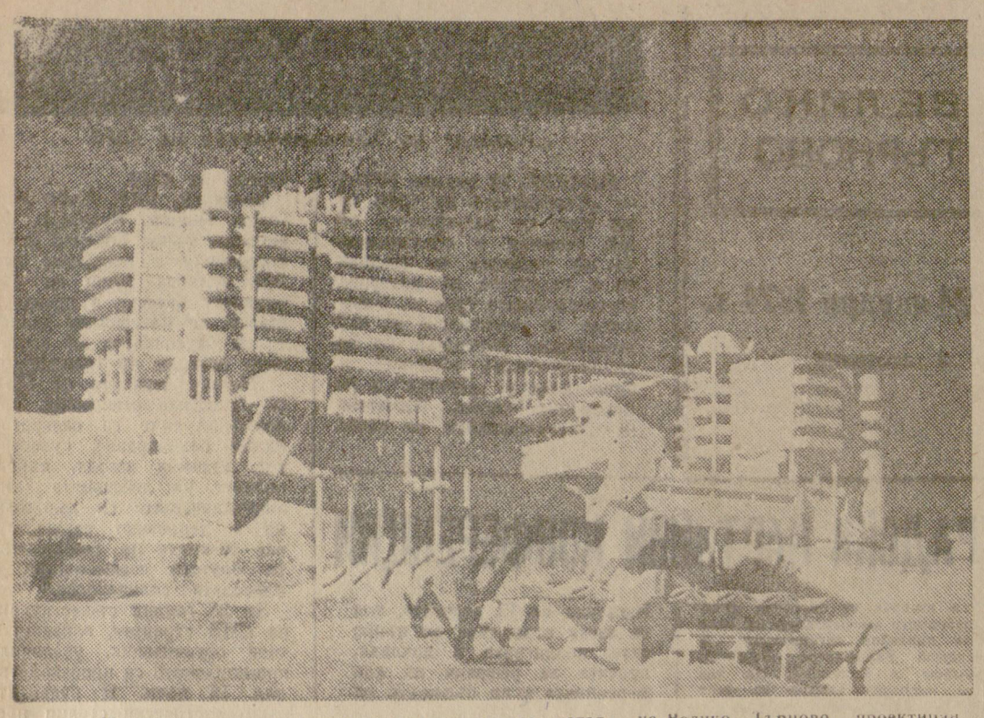

Макет на новостроящия се представителен хотел на Велико Търново, проектиран от арх. Никола Николов

ВДЪХНОВЕН ПРИЯТЕЛ НА СТАРОПРЕСТОЛНИЯ ГРАД

По случай 50-годишнината н. арх. Никола Николов, главен проектант на Велико Търново

В тези януарски дни чествува своята посребрена млад ост заслужилият архитект Никола Николов — главен проектант на Велико Търново, герой на социалистическия труд.

Петдесет години! Юбилей на творческа зрелост, старт към нови дръзновени дела, отдадени всецяло на родната архитектура.

Труден и костелив орех е Велико Търново, трудни са и проблемите му, но майсторът му е изпечен на българско слънце ,което кара кехлибарено грозде сладост да набира, а нашата земя способни чеда да ражда.

Героично съвремие, съвремие на кипеж и създидание и на сложни проблеми. Нови строителни материали, нова строителна техника, старопрестолният град напира, расте и неумолимо поставя въпроса как ще продължи неговото развитие и изграждане.

Идва 1966 година. Публикувано е Постановление на Министерския съвет за развитието на Велико Търново като исторически, културен и туристически град.

Древният град е обграден от грижите и обичта на целия народ. Той преживява истинско обновление. Проблемите нарастват, в решаването им вземат участие най-видни държавни и партийни дейци, учени, специалисти, хора на изкуството и културата.

Отговорът ще даде той — главният проектант на града, арх. Никола Николов.

Често го виждахме усамотен по улиците на Варуша, по хълмовете на Царевец и Трапезица да наблюдава непоторимата панорама на града, да вдъхва от свежия аромат на родното изкуство, накарало възрожденския майстор да остави своите неповторими образци.

Отговорът е намерен. Отхвърлени са модни увлечения, чужди на българската душевност. На богатия фон на миналото се търси жизнена среда, от която да лъха топлота и уютност, близки на народа ни.

Стъпили здраво на принципите на социалистическия реализъм, ние продължаваме и доразвиваме прекрасните строителни традиции и характерните черти на националното наследство от миналото, като на базата на техническия прогрес и новите технологии създаваме съвременна българска архитектура.

Години на организаторска и творческа дейност. Колективът на Главпроект, ръководен от арх. Н. Николов, решава и утвърждава градоустройствени и архитектурно-художествени проблеми, които надхвърлят рамките на настоящето на Велико Търново.

Арх. Н. Николов намери време да укрепи и насочи колектив от архитекти и специалисти от Районната проектантска организация в окръжния град, на които възлагаше от говорни и сложни задачи.

Утвърден е градоустройственият план на града, новият градски център получава своите реализации. Обогатява се силуетът на Търновград. Изграждат се нови жилищни комплекси, извисяват снага новият драматично-музикален театър „К. Кисимов", хотел „Етър", строи се представителен хотел на Велико Търново. По хълмовете на града се появи новият комплекс „Акация", расте и се оформя със своите обеми жилищният комплекс в кв. „Триъгълника" и много други, утвърждаващи правилния път, нова дяра в родната архитектура. Бъдещето чертае още по-смели задачи. Изграждане на новия университетски град, удвоено жилищно строителство, изграждане на новите жилищни райони и техните центрове: „Пишмана", „Триградието", младежко, спортно и туристическо строителство, обновяване на стария град, съхраняване и пресъздаване на родното архитектурно и културно наследство. Всичко това е немислимо без ценната помощ на големия приятел на старопрестолния град арх. Н. Николов.

арх. Николай СЕРГЕЕВ
директор на Районната проектантска организация — Велико Търново

Дворец на красотата

Новите пътеки по широкото и красиво стълбище на целодневната детска градина „Лиляна Димитрова" — Джулюница погълнаха шума от стъпките ми. Когато погледнах килимите, застлани в коридора, мястото за гости, гардеробчетата на децата, баните, внезапна мисъл стрелна съзнанието ми. Не срещнах ли с едно голямо закъснение от 30 години мечтата на моето детство?

Очите ми неволно докоснаха пъстрите килими по подовете ,меките и удобни столчета, стъклените шкафове, препълнени с разнообразни играчки. В този истински дворец на красотата играят и се възпитават 106 деца.

А нашето гладно и босо детство със свински цървулки и торбичките през рамо тичаше по прашните и кални селски улици.

Нашето детство!... Сурово то време, в което се роди то, го задуши в жестоката си шепа. Задуши го и ни остави за цял живот една болезнена празнота в душите. За това сега с жаден поглед по глъщам двореца на децата от родното село.

Минахме с директорката Тотка Николова покрай белите завеси, нежните дантели, библиотечните шкафове и телевизора в един от холовете. После отново спряхме при тия малки палавници.

Двадесет и шест чифта любопитни детски очички ни гледат и пеят. Гледаме ги и ние — лъчисто-сини, блестящо-черни, кадифено-кафяви очи.

Влизам в трета „А" група. При децата от предучилищна възраст. Запознаваме се с тяхната учителка Цонка Дюлгерова.

— Доугарко Дюлгерова, към кои игри, приказки и стихове се ориентират децата при вас?

— Ами, както виждате, то са преди всичко мозайки те и кубчетата. Децата обичат много техниката.

При нас спира русо момченце.

— Как се казваш, момченце?

— Данчо Колев.

— А какво работи татко ти?

— На гарата, по влаковете.

— А ти какъв ще станеш, като пораснеш?

— Инженер в Габрово.

— До колко можеш да броиш?

— До 100.

Ето и едно крехко, но пъргаво момиченце. Това е Валя Стоянова. Тя иска да стане лекарка, Кръстю Кръстев — пилот на реактивни самолети.

— Нашите деца много обичат приказките на Ангел Каралийчев и Ран Босилек — обяснява Дюлгерова.

— А тия картинки технили са?

— Да. Голяма част от тях апликират. Режат рисувани фигурки, лепят ги, и превръщат в картинки по своя фантазия.

Повеждам разговор с една от възпитателките.

— От колко години сте учителка?

— Сега за първа година.

— Как чувствувате професията си?

— Много е интересна. Нужно е да имаш търпение и да накараш децата да те почувствуват и като учителка, и като другарка. Излиза, че детската душа е много по-крехка, отколкото си я представяме. И ако не се подхожда внимателно, душата може да бъде наранена.

А през това време майчините ръце отглеждат краставици и червени домати в оранжериите, правят консерви във фабриката, шетат из фермите и градините на стопанството, трудят се в заводи, цехове и канцеларии със спокойствието на хора, остави децата си при най-близък човек.

Стоян ЖЕКОВ

СОЛИДАРНОСТ НА ДЕЛО

25 януари — Международен ден на солидарност с борбата на арабските народи против империализма и израелската агресия

Четвъртата арабско-израелска война през октомври 1973 година още веднъж ясно разграничи приятелите на арабските народи от онези, които подкрепят анексионистката политика на Израел. Тя показа силата на международната солидарност с борбата на арабските народи против империализма и израелската агресия.

Движението за солидарност с борбата на арабските народи против империализма и ционизма ,зародило се в социалистическите и развиващите се страни, се разшири и укрепна, привлече нови стотици милиони, прерасна в значителна обществена сила. Ярък пример за това е поведението на африканските държави Докато през 1967 година, по време на извънредната сесия на Общото събрание на ООН, те гласуваха по различен начин за внесената проекторезолюция, през октомврийската война от 1973 година почти всички, като се изключат расистките държави, скъсаха дипломатическите си отношения с Израел, подкрепяйки справедливите искания на арабските народи. Този обрат е показателен за промените в разбирането, за характера на близкоизточния конфликт. Докато по-рано мнозина смятаха, че това едва ли не е сблъскване на араби и евреи на национална почва, сега убеждението е всеобщо, че борбата в Близкия изток е част от антиимпериалистическата и антиколониалната борба, борба за независимост и териториална цялост.

Именно това разбиране на близкоизточния конфликт определя и солидарността на българския народ с борбата на арабските държави. Тя е израз на нашия последователен интернационализъм, на стремежа ни да укрепваме и подпомагаме всички отреди на революционното движение, което променя картината на света. Нашата солидарност с арабските народи няма конюнктурен, временен характер, а е трайна и дълбока, защото произтича от същността на социалистическия строй, от нашия марксистко-ленински мироглед. Подкрепяйки активно справедливата борба на арабските народи нашата страна допринася за установяване на нормални отношения между държавите за тържеството на принципите на мирно то съвместно съществуване.

Отношението на НРБ към близкоизточния конфликт е отразено в редица официални документи, записано е в решенията на последните конгреси на БКП. То намира израз в конкретните действия на българското правителство и на обществените и политическите организации. Още преди да избухне шестдневната война в 1967 година, в официална декларация НР България предупреди за подготвяната от империализма и ционизма агресия и за нейните евентуални тежки последици. Българското правителство скъса дипломатическите си отношения с агресора и оказа реална помощ на пострадалите страни. Широк положителен отзвук в арабските страни срещна забележителната реч на др. Тодор Живков на специалната сесия на Общото събрание на ООН, в която той заяви, че е недопустимо агресорът да получи каквито и да било облаги в резултат на престъпните си действия.

Народна република България последователно осъжда агресивните действия на управляващите среди в Израел, насочени към заграбване на чужди територии. В дните на октомврийската война българското правителство недвусмислено заяви, че вина за кръвопролитията носят управниците на Израел, че траен мир в Близкия изток може да бъде установен само чрез изтегляне на израелските войски от окупираните арабски територии и зачитане законните права на арабския народ на Палестина. Българската позиция относно Женевската конференция за мир в Близкия изток е също ясна и категорична: тактиката на неотстъпчивост и протакане на преговорите, към която се придържа Израел, носи сериозни опасности за мира в Близкия изток и големи рискове за агресора.

Г. БОГАЧОВ

Друг е обликът сега на Патреш

Преди Девети септември 1944 г. Патреш беше едно от най-бедните села в Павликенския край. Много от жителите му отиваха на работа в циглената фабрика на гара Павликени или ставаха ратаи в другите села. А за медицинска помощ не можеше да става и дума.

Затова тук никой няма да забрави оня слънчев ден, когато църковната и училищната камбана възвестиха свободата. Животът на хората ставаше все по-добър. Истински вододел между старото и новото е създаването на ТКЗС.

Започна строителство. След читалищната сграда израсна търговска, дом на съвета. Площадът бе застлан с базалтови плочки. На мястото на старите неугледни къщи бяха построени нови. Отстъпи и тъмнината. А след електрификацията и радиофицирането на селото се пристъпи и към водоснабдяването.

Друг е обликът сега на Патреш, в което почти не остана стара къща.

Атанас ПАСКАЛЕВ

По следите на нашата критика

„Другарю, не бъдете нахален!"

В броевете 141 и 143 от 27 ноември и 2 декември 1973 година в материалите „Другарю, не бъдете нахален!" и „За какво служи книгата за похвали и оплаквания" критикувахме персонала на сладкарница „София" и ресторант „Златното пиле" във Велико Търново за лошо обслужване на клиентите.

От СД „Търговия" — клон „Обществено хранене" във Велико Търново ни пишат, че ръководството приема критичните бележки. Още преди излизането на материала във вестника за случая в сладкарница „София" са взети енергични мерки. Управителката е снета от длъжност, а продавачката за апострофирането на клиентите и за нарушаване правилника на заведението е била освободена от работа.

На сервитьора в ресторант „Златното пиле" също е обърнато най-сериозно внимание за това, че не е дал книга та за оплакване на клиента.

Нови книги

За ораторското изкуство

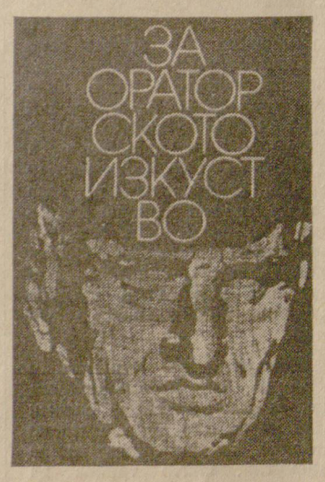

Това е сборник с изказвания на класиците на марксизма-ленинизма, на изтъкнати дейци на Комунистическата партия на Съветския съюз, на учени, писатели и съдебни оратори относно значението, смисъла, съдържанието и похватите на ораторското изкуство.

Материалите от този сборник ще помогнат на лектори, докладчици, пропагандисти, на всички, които се интересуват от изкуството на живото слово да преценят своята подготовка, да преодолеят някои слабости като оратори, да повишат действеността на изказванията си.

ПРОДАВАМ „Трабант-600", Велико Търново, „Балванска битка" 108.

2—2

ЗАВОД ЗА АВТОМАТИЧНИ ВЕЗНИ — ЛЯСКОВЕЦ

НАБИРА

работници мъже и жени за следните професии:

СТРУГАРИ — начинаещи и разредници — 10
ШЛОСЕРИ — начинаещи и разредници — 8
ФРЕЗИСТИ — начинаещи и разредници — 4
ПРЕСЬОРИ — 5
ОБЩИ РАБОТНИЦИ — 3

Към завода има добре уреден стол и общежитие за бекяри. Постъпване веднага.

За справки и запитвания — служба „Личен състав", телефон 20-70, вътрешен 49.

3—2

Присъдена научна степен

Висшата атестационна комисия в заседанието си от 24 декември 1973 г. присъди научната степен „Кандидат на селскостопанските науки" на научния сътрудник Евтим Христов Колев от Опитната станция по зеленчукови култури — Горна Оряховица за дисертационния му труд „Физико-механични свойства на зеленчуковите семена и на примесите към тях — основа за механизираното почистване и сортиране" с научен ръководител проф. инж. Б. Илеив от Селскостопанската академия „Г. Димитров" — София.

Евтим Хр. Колев е роден през 1929 г. в Стамболово, Великотърновски окръг. Завършил е с отличие Образцовата земеделска гимназия — Плевен и Лозаро-градинарския отдел на ВСИ „Г. Димитров" — София.

От 1970 г. Евтим Колев работи като научен сътрудник в Опитната станция по зеленчукови култури — Горна Оряховица, където написа дисертационния си труд и продължава да работи и сега.

С научна работа се занимава от 1963 г., като се заема с разработването на проблема за механизиране на процесите при семедобива и почистването на зеленчуковите семена. Публикувал е 6 научни труда по въпросите на семезнанието на зеленчуковите култури и 21 научно-популярни статии по тези и сродни на тях въпроси. Съавтор е на монографичния труд „Семезнание и технология на семедобиването при зеленчуковите култури". Работи усилено за изучаването и популяризирането на челния опит и постиженията у нас и в чужбина.

ст. н. с. Ст. БЪЧВАРОВ

Индия си проправя път към бъдещето

По случай Националния празник на Индия

На 26 януари 1950 година Индия обяви независимостта си. Короната на британската империя загуби завинаги най-скъпия си диамант, както се изразяваха фигуративно журналистите по онова време.

За 24 години независимо съществуване Република Индия направи огромна крачка в своето развитие. Тя създава собствена индустриална база, осигурява подем на селското стопанство, осъществява дълбоки социално-икономически преобразования, проповядва последователно миролюбива външна политика.

Индия е един от колосите на азиатския континент с население от 570 милиона души, половината от което е родено на свободна земя. Тя смело си проправя път към бъдещето, като преодолява една след друга трудностите, оставени ѝ в наследство от колониализма.

Сега съобщенията за високия прираст на населението вече не извикват асоциация за масов глад. Индия е на път да разреши един от най-сложните си проблеми — самозадоволяването с продоволствие. Удвоен е добивът на зърнени храни. Дори и през последните две сушави години този добив надхвърли цифрата 100 милиона тона. Според видни икономисти, участвували в изготвянето на петия петгодишен план (1974-1979 година), в началото на 80-те години страната ще бъде независима и в икономическо отношение.

Днес Индия притежава най-големия търговски флот не само сред страните от Индийския океан, но и сред целия развиващ се свят. Още по-значителни са успехите ѝ в развитието на националната промишленост. Върху две трети от стоките, изложени за продан в магазините стои марката „Направено в Индия". Тази марка носят хладилници, транзистори, сложни селскостопански машини, камиони, компютри. В нашите стари представи индийският експорт се изчерпваше с четирите традиционни стоки: чай, юта, памук и текстил. Сега те представляват около една трета от експорта.

Сред несоциалистическите страни в Азия Индия заема второ място след Япония по развитие на металургията, машиностроенето и електронната промишленост. Неотдавна министър-председателят на Индия Индира Ганди оповести в парламента подробности за космическата програма. Тази пролет Индия ще пусне първия изкуствен спътник на Земята, конструиран и построен от индийски работници, инженери и техници. Той ще бъде изстрелян от съветски космодрум и ще възвести влизането на Индия в числото на страните, които щурмуват Космоса.

Страната пристъпва с увереност към изпълнение на новия петгодишен план. Освен задачата за постигане на икономическа независимост, той поставя като цел и по-нататъшното укрепване на държавния сектор, за което се отпускат двойно повече средства. Днес държавата заема ключови позиции в редица жизнено важни сфери на икономиката. Тя контролира целия пълно железопътния и въздушния транспорт, застрахователните компании. Заема ключови позиции в тежката промишленост, добива и преработката на нефта, каменните въглища, медната и желязната руда, във външната търговия, финансово-банковите институти, търговията със зърнени храни. В държавния сектор сега работят повече от един милион работници и служители. А това е факт, към който индийските монополи, заемащи все още важни позиции, не могат да се отнасят с безразличие.

Индия изгражда новия живот в сътрудничество със СССР и останалите страни от социалистическата общност. Символ на съветско-индийската дружба е металургичният гигант Бокаро, който скоро ще даде на републиката първата стомана. Завършени са общо 51 промишлени предприятия, построени със съветска помощ, а други 25 се съоръжават или са в проект. На индийска земя са работили 10 000 съветски специалисти. Повече от 2500 индийски специалисти са преминали производствено-техническа практика в СССР.

Посещението на Леонид Брежнев в Индия миналата година допринесе за още по-нататъшното укрепване на приятелските връзки между двете страни.

Нашата страна непрекъснато разширява двустранните връзки и сътрудничеството си с Индия в редица области на промишлеността. По случай националния ѝ празник ние от сърце ѝ пожелаваме нови успехи по избрания от нея път.

Ана ВЕЛКОВА

Филателия

Министерството на информацията и съобщенията пуска в обръщение на 15. I. 1974 година поредица пощенски марки „НАРОДНО ТВОРЧЕСТВО (ДЪРВОРЕЗБА)" — Роженски манастир със следните стойности и сюжети:

1, 2, 3, ст., отпечатани заедно, със сюжет растителни орнаменти и библейска сцена от Стария завет.

5 и 8 ст., отпечатани заедно, със сюжет растителни орнаменти и библейски сцена от Стария завет.

13 и 28 ст., отпечатани заедно, растителни орнаменти и библейска сцена от Стария завет.

Формат: 29:49 мм; назъбване: 13; техника: дълбок меден печат (многоцветни).

Тираж — 200 000 пълни поредици.

Художествено оформление: Кънчо Кънев и Петър Рашков.

ДВАДЕСЕТ И ПЕТ ГОДИНИ ИКОНОМИЧЕСКИ ПОДЕМ

СИВ — икономическа общност, която има 10 на сто от населението на земята, а дава 33 на сто от световното промишлено производство

Вече 25 години Съветът за икономическа взаимопомощ — СИВ дава своя изключително плодоносен принос за победоносния ход на световна социалистическа система към предреченото от великия Ленин единно интернационално комунистическо стопанство. Създаването на такава международна икономическа организация на световната социалистическа система, каква то е СИВ, бе продиктувано от обективни обществено-икономически и политически предпоставки, от световно-историческите задачи, които трябваше да решава социализма след края на Втората световна война.

За четвърт век Съветът за икономическа взаимопомощ премина през няколко важни етапа на своето развитие: през януари 1949 година в Москва представителите на НРБ, УНР, СРР, ПНР, СССР и ЧССР положиха основите на организацията; през февруари 1949 година в СИВ беше приета Албания (12 години по-късно тя самоволно се отказа от членство в Съвета), а през 1950 година член на СИВ стана и ГДР; през декември 1959 година XII сесия на СИВ утвърди устава на организацията; през юни 1962 година бяха одобрени „Основни принципи на международното социалистическо разделение на труда". По това време за член на СИВ беше приета и МНР; от 1964 години на основата на специалната договореност СФРЮ започна своето участие в дейността на икономическата общност; през август 1971 години на страните-членки на СИВ разработиха и утвърдиха на своята XXV сесия историческия документ: „Комплексна програма за по-нататъшното задълбочаване и усъвършенстване на сътрудничеството и за развитие на социалистическата икономическа интеграция на страните-членки на СИВ"; през юли 1972 години в организацията влезе социалистическа Куба.

С поставянето на основите на СИВ бяха ясно определени неговите принципи и цели. В основните документи на СИВ беше записано и в 25-годишната му история свято спазвано изискването, че страните-членки изграждат своите международни отношения на основата на принципите на пълно равноправие, зачитане на държавния суверенитет и националните интереси, взаимната изгода и другарската взаимопомощ.

Още в 1949 година социалистическите държави, положили началото на общността, за своя главна цел: всестранното икономическо сътрудничество върху основата на непрекъснатото разширяване и усъвършенстване на международното социалистическо разделение на труда в интерес на победата на социализма и комунизма, на осигуряването на траен мир и по-нататъшното развитие на световния революционен процес.

Двадесет и пет години страните от СИВ успешно осъществяват своите принципи и цели. Днес социалистическите държави, обединили своите сили в СИВ, са икономическа общност, която има 18 на сто от територията и 10 на сто от населението на земята, дава 33 на сто от световното промишлено производство. Само за периода 1950-1972 година националният доход на държавите от СИВ се е увеличил около 5.6 пъти, а общият обем на промишлената продукция — 8 пъти. За същото време националният доход и промишлената продукция на развитите капиталистически страни са нарастнали съответно 2,5 и 3 пъти. По производство на електроенергия СИВ е далеч пред капиталистическия Общ пазар — през 1971 година страните от СИВ са произвели 1063 милиарда квтч електроенергия, а страните от Общия пазар — 615 милиарда квтч.

Бурният растеж на производителните сили на членуващите в СИВ държави доведе до значително подобряване на жизненото равнище на техните народи.

Постигнатите от социалистическите страни-членки на СИВ всестранни успехи са гаранция за бъдните още по-радващи перспективи, реално очертани в историческата Комплексна програма за международна социалистическа икономическа интеграция. По-нататъшното разширяване и задълбочаване на производствената специализация и кооперирането, изграждане на съвместни икономически организации и производствени мощности, разширяване и усъвършенстване на научно-техническото сътрудничество, съвместна планова дейност, непрекъснато увеличаване на взаимния стокообмен — това са най-общите количествени и качествени параметри на бъдещето на Съвета за икономическа взаимопомощ.

Няма съмнение, че под ръководството на своите марксистко-ленински партии страните-членки на СИВ ще осигурят през идните години нови, още по-полезотворни резултати за благото на своите народи.

Георги БАБУРСКИ

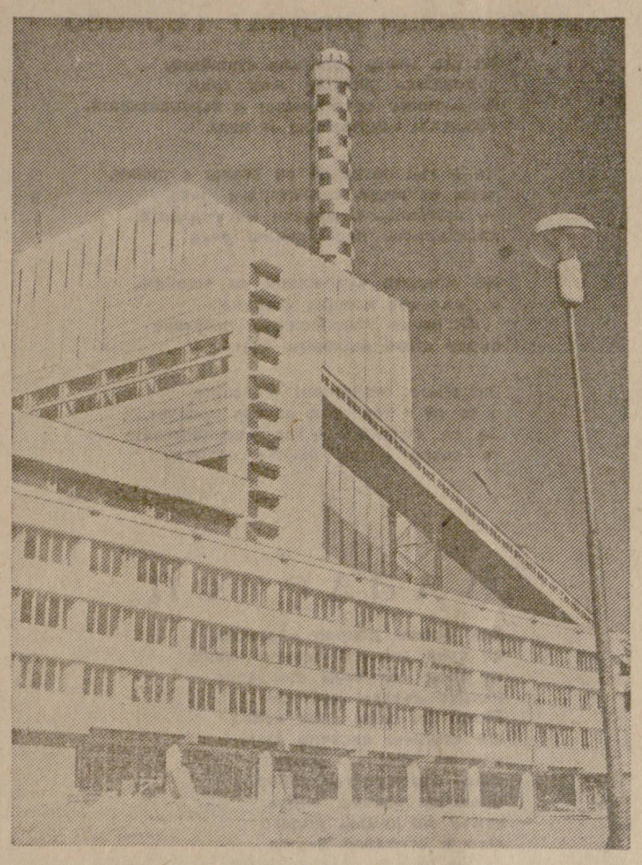

Дело на социалистическата интеграция е новата ТЕЦ „Бобов дол". В изграждането ѝ участват освен нашата страна и СССР, ЧССР, ГДР, Унгария и Полша.

Съвместният принос в общото дело

Международната инвестиционна банка — обективна необходимост • С помощта на банката в България се строи завод за нисковолтови електролитни кондензатори • За три години са приети за кредитиране 35 обекта на обща сума 588 милиона преводни рубли

С цел по-голямата концентрация и ефективно използване на финансовите ресурси на страните-членки на СИВ за капитално строителство преди три години в Москва беше създадена международна инвестиционна банка (МИБ). Членове на банката са НРБ, УНР, ГДР, МНР, ПНР, СССР, ЧССР. Чрез средносрочно и дългосрочно кредитиране международната инвестиционна банка участвува в капиталните вложения, необходими за строителството на нови и реконструкцията и разширението на действуващи предприятия.

Дългосрочните (до 15 години) и средносрочните (до 5 години) кредити се дават от банката преди всичко за осъществяване на мероприятия, свързани с международното социалистическо разделение на труда.

Кредитите, които банката дава за три години, се използват за такива обекти, чието строителство или реконструкция отговаря на общите интереси на страните-членки. В същото време тези обекти имат важно значение за развитието на националните икономики. Така в България е набелязано производството на меки и оксидни ферити и ляти магнити, необходими не само на народното стопанство на НРБ, но и на другите страни-членки на банката. За строителството на този завод международната инвестиционна банка предостави на България кредит за 6 години на сума 3 милиона преводни рубли.

С помощта на банковите кредити в България се строи и завод за нисковолтови електролитни кондензатори, като след пускането му в строя тяхното годишно производство ще нарасне до 20 000 броя. Създаването на това предприятие отговаря не само на интересите на българската промишленост, но и предвижда потребностите на другите страни-членки.

Дългосрочен кредит е предоставен на Румъния за строителство на завод за изопренов каучук.

Полската народна република получава кредити за строителството и реконструкцията на предприятия на леката промишленост и разширяването на производството на сметачно-изчислителна техника и електродвигатели.

Кредит от банката се използва за електрификация на унгарските железопътни линии и за превеждането им от парна тяга на дизелна. В 1972 година банката предостави голям кредит на ЧССР. С помощта на този кредит ще се модернизират съоръженията и значително ще нарастнат производствените мощности на един от най-старите в Европа автомобилни заводи — „Татра". Модернизацията на завода ще даде на чешките автомобилни строители възможност да увеличат износа на товарни автомобили за социалистическите страни и на световния пазар.

За три години дейност на банката са приети за кредитиране 35 обекта от всичките 8 страни-членки на банката на обща сума 588 милиона преводни рубли. Проекто-сметната документация на обектите, които се строят с участието на кредитите на банката, е около 2 милиарда преводни рубли.

Работата на международната инвестиционна банка помага за развитието на икономическото сътрудничество на социалистическите страни, а също така на по-нататъшното разширение на сферата на използуването на преводната рубла.

През октомври 1973 година съветът на банката приеме решение за намаляване на лихвите за кредитите, предоставяни в преводни рубли. Лихвите за кредити в тази валута за 1974-75 година са установени в размер на 3 до 5 на сто годишно вместо действуващите досега 4 до 6 на сто. Целта на това решение е още по-добре да се стимулира комплексната програма за социалистическа икономическа интеграция.

Плодотворното сътрудничество с различните организации на СИВ, с международната банка за икономическо сътрудничество, с националните банки и международните органи на социалистическите страни е действено средство за изпълнение на комплексната програма за по-нататъшно разширение и усъвършенстване на сътрудничеството и развитието на социалистическата икономическа интеграция на страните-членки на СИВ.

Виталий БОРОБЬОВ

председател на Управлението на международната инвестиционна банка.

Цифри и факти

● **През двете години на реализация на Комплексната програма националният доход на страните от СИВ се увеличи с 12 на сто, а при растът на промишленото производство надхвърли 15 на сто.**

● **През периода 1950-1972 година промишлената продукция на страните-членки на СИВ нарасна 8 пъти, производството на електроенергия — 8.5 пъти, на стоманата — 4,7 пъти.**

● **Понастоящем държавите-членки на СИВ вече оказват икономическо и научно-техническо съдействие на повече от 60 развиващи се страни от Азия, Африка и Латинска Америка. С тяхна помощ в развиващите се страни са построени, строят се и са планирани за строеж около три хиляди промишлени и други народостопански обекти.**

● **Във висшите учебни заведения на държавите от СИВ се обучават 12 000 граждани от сто развиващи се страни.**

● **Огромни средства се инвестират за развитието на металургията. Със съвместни усилия се осъществява строителство на миннообогатителен комбинат за производство на железоруден агломерат — разни видове — в района на Курската магнитна аномалия в СССР и на металургичен комбинат в същия район с мощност 10—12 милиона тона стоманодишно, предприятия за производство на калай, волфрам и молибден в Монголия, цинк — в Полша, никел и титан — в СССР, марганцеви феросплави в България, мед — в СССР, Полша и Монголия.**

● **Миналата година влезе в действие и новият комбинат за целулоза и картони в Разлог, завод за велпапе в Стражица, оборудвани със съветски машини и съоръжения. Съветско е основното оборудване и на пуснатия през есента на 1972 година в експлоатация модерен комбинат за малограмажни и санитарни хартии в гара Белово. Със съветски машини са оборудвани и новите заводи в Стралджа, Пазарджик и др.**

Завод за телферни елекродвигатели — Велико Търново

приема

поради увеличаване на производствената си програма през 1974 година шлосери,монтьори в отдел на главния механик. Заплащане съгласно тарифните условия.

Справки в „Личен състав" на завода, който се намира на гара Трапезица — Велико Търново.

2—2

Съвети на специалиста

Грижи за есенните посеви

Предпоставките за високи добиви са налице • Как, кога и с какво да подхранваме растенията

Миналата година добивите от есенните посеви за много райони бяха по-ниски от очакваните. До известна степен причина за това се оказаха неблагоприятните атмосферни условия — дъждовна есен, продължителна зима, студена пролет. При същите производствени условия обаче много ТКЗС, ДЗС, АПК и цели окръзи получиха значително по-добри резултати. Например АПК — Свищов получи среден добив от пшеницата 416 кг, а АПК — Павликени — 300 кг, ТКЗС — Алеково доби от цялата площ средно по 460 кг пшеница от декар, а ТКЗС — Драгомирово по 345 кг. Подобни са резултатите и при ечемика.

Тези и други данни показват, че при по-добри грижи могат да се получат високи добиви, даже и при по-неблагоприятни атмосферни условия.

Работата за получаване на повече зърно от есенниците започна още през есента. Сеитбата беше извършена на по-високо агротехническо равнище и в по-благоприятни срокове. Използваните бяха в по-голям размер съветските сортове пшеница — „Аврора" и „Кавказ". За да се реализират обаче най-пълно създадените предпоставки за получаването на още по-високи добиви, са нужни повсеместни грижи за есенните посеви от страна на агрономите, стопанските ръководители, механизаторите и кооператорите. Погрешно е да се смята, че след сеитбата есенниците не се нуждаят от други грижи, че на блока трябва да се отиде, когато дойде време за жътва.

Многогодишните опити в научноизследователските институти и практиката на ТКЗС и ДЗС показват, че пролетното подхранване с минерални торове може да увеличи добива с 50-60 на сто. И това е лесно обяснимо. Посевите излизат от зимата обикновено силно изтощени и изпитват остър глад на азот, а по това време усвояемият азот в почвата е твърде малко или изобщо липсва. В този критичен период най-добрият тор за подхранване през пролетта е амониевата селитра при норма за различните условия от 20 до 30 кг на декар.

За да даде обаче максимален ефект, подхранването трябва да се извърши малко преди да започне вегетацията. Най-добре е торът да се разхвърля при тънка снежна покривка и замръзнала почва през февруари или начало на март. Най-напред и с по-големи дози се подхранват по-слабите посеви, засетите на стърнища и посевите от по-продуктивните сортове. При подхранването на ечемика не бива да се използуват големи дози, тъй като предизвикват буйно развитие и силно братене на посева, вследствие на което той може да полегне и да не узрее едновременно.

Със стопяването на снеговете в по-ниските места из блоковете, особено при тежки почви, се събира и застоява вода. За да не се допуска това, още през есента при сеитбата се прокарват браздите за отичане на водата, а където това не е направено, браздите следва да се прокарват сега, докато почвата е замръзнала.

През пролетта се наблюдава тъй нареченото изтегляне на посевите — резултат от резките колебания на температурата през деня и нощта. При изтеглени посеви най-ефикасна мярка е валирането, което трябва да се извърши веднага, щом може да се влезе в блоковете. Може да се валира и в случаите, когато през есенната обработка буците не са разтрошени и неравната повърхност затруднява работата на комбайните при прибирането на реколтата. При изключителни случаи може да се наложи, когато почвата е сбита и се е образувала кора, да се извърши брануване на посевите.

Борбата с плевелите и неприятелите е важно средство за увеличаване на добивите от есенните култури. За да се получи по-добър ефект от прилагането на хербицидите, необходимо е да се спазват по-добре указанията за използуването им, като пръскането на посевите се извършва към края на пролетното братене.

За да не се допуснат поражения от житната дървеница, още отрано е необходимо да се организира редовно наблюдение на посевите за зимуващата форма на този неприятел с оглед по-късно да се води успешна борба с него.

Стефан СТЕФАНОВ

научен сътрудник в ОСПЗ — Павликени

Отчет на строителите

В понеделник се състоя отчетно-изборната конференция на ОКПС на работниците от строителството и строителната промишленост във Велико Търново.

В нейната работа взеха участие Николай Пашов, секретар на Окръжния комитет на БКП, Борис Методиев, секретар на ЦК на Профсъюза на работниците от строителството и строителната промишленост, Петър Кисьов, парторг на ЦК на БКП при ЦКПС и арх Павел Павлов, зам-началник на управление „Гражданско проектиране и строителство".

Домостроителният комбинат през ударната година

Миналата година колективът на Домостроителния комбинат в Горна Оряховица изработи 54 апартамента в повече от предвидените по плана. В отговор на Обръщението на ЦК на БКП, Министерския съвет и ЦС на БПС към българския народ сега домостроителите се задължават да произведат елементи за 120 апартамента в повече от тези, завършени през миналата година. Едновременно с това се увеличава и производството на колони за пакетно-повдигащи плочи, което ще надхвърли цифрата 10 000 бройки.

За да бъдат успешно изпълнени поставените задачи и дадените обещания, ръководството разработи конкретни мероприятия за подобряване организацията и технологията на производството. С тяхното осъществяване се предвижда бригадите да се специализират за производството на отделни елементи — за фасадни, подови, вътрешни и други. Към нова организация на работа преминават арматурните бригади и звена. Една от най-главните задачи пред колектива е реконструкцията на комбината, която трябва да започне през годината. За целта ще бъдат извършени строителни работи за 300 000 лева, ще бъдат доставени машини и съоръжения от Съветския съюз и от наши производствени предприятия.

Наред с тези задачи се изпълнява и планът за социалното развитие на колектива. Работниците и служителите ще получат нови модерни бани, съблекални, помещения за културен отдих, нова битова сграда и други.

Симеон МОНЕВ

Държавна печатница „Д. Найденов" — Велико Търново

търси

да назначи:

ПОДАВАЧКИ — 2
СЪБИРАЧКИ — 2
МАШИНИСТИ — 1

Справка — Личен състав на предприятието, телефон 2-02-40.

3—3

Школа за подготовка на строително-монтажни кадри при СУ — Русе,
кв. „Здравец", ул. „Руй планина" № 3, телефон 4-15-81

съобщава,

че постоянно подготвя и от март т. г. изпраща на работа в СССР строителни работници по обектите: Кривой рог, Губкин, Краснодар, Железногорск, Коми, Архангелск, Саратов, Стари оскол и др.

Съгласно разпореждане на МС школата набира курсисти и от Великотърновски, Разградски, Търговищки и Силистренски окръг.

За работа в СССР се изпращат строителни работници по специалностите: ЗИДАРИ, МАЗАЧИ и КОФРАЖИСТИ.

Приемат се кандидати, отбили военната си служба до 50-годишна възраст.

Справки, приемане на документи и записвания всеки ден в канцеларията на школата.

3—2

Професионално-учебен център при ДАП — Велико Търново

набира

кандидати за подготовка и придобиване на специалност — професионален шофьор категория C_1

Времетраенето на курса е 5 месеца плюс 1 месец стаж.

В срок до 25. I. 1974 година кандидатите да се запишат в Професионално-учебния център, който се намира на Шемшевско шосе в двора на Автостопанство за пътнически превози — Велико Търново. При записване ще им съобщим датата за психологически преглед, където трябва да се явят точно в 7 часа сутринта.

В срок до 1. II. 1974 година същите да представят необходимите документи в горепосочения институт.

Курсовете се организират на основание 38-то ПМС, като ДАП поема издръжката на курсистите през време на обучението им.

На курсистите се отпускат и стипендии както следва:
а) на неженени — 25 лева
б) на женени без деца — 40 лева.
в) на женени с деца — 50 лева
г) семейни добавки за деца (след представяне на документ, от който да се вижда, че не се получават от майката).

При постъпване в курсовете се подписва договор, с който всеки курсист се задължава след завършването на курса да работи най-малко 3 години като шофьор в автостопанствата на предприятието — по разпределение на ДАП.

Кандидатите трябва да имат завършено най-малко основно образование и да са отбили редовната си военна служба и да представят следните документи:
МОЛБА
АВТОБИОГРАФИЯ
ХАРАКТЕРИСТИКА
МЕДИЦИНСКО СВИДЕТЕЛСТВО образец „а".
СВИДЕТЕЛСТВО за съдимост
ДИПЛОМ за образование.

Справка: телефон 2-77-01 и 2-76-01.

2—2

Септември 1923 в творбите на великотърновските художници

Скулптурата в Окръжната художествена изложба

Присъствуваща винаги скромно на окръжните художествени изложби досега, скулптурата даваше възможност за хронологично отбеляване на участници и творби без навлизане в проблематика или пък естетическите концепции на отделен автор. Затова сегашната експозиция в достатъчна степен компенсира миналите недостатъци и същевременно е повод за сериозен разговор и анализ на изминат път. При всички случаи радостно е това, че по една или друга причина липсва специалната подготовка за участие в окръжната изложба. Работите бяха пре стояли в ателиетата и следтяхното „излизане" оттам стаха други, говорещи за непрекъснатост на търсенията. Психическото преодоляване на количествената бариера има своите положителни черти и поставя скулптурата в полагаемата ѝ се по отношение на живописта и графиката висота.

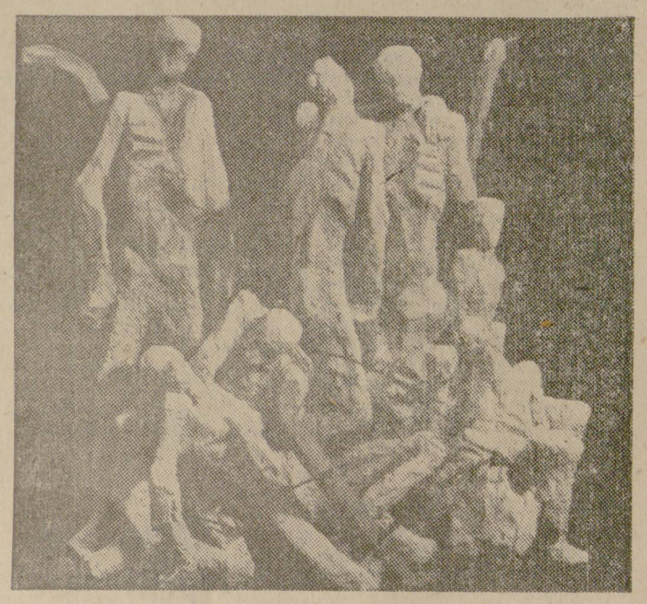

„Розовата младост на бащите" — ескиз
Панайот ДИМИТРОВ

Използуването на материал за създаване на повечето от творбите е свързано и с въпроса на неговото овладяване. За „Мечтател" на Марин Флоров може да се помислили дали е намерен характерът на дървото, доколко душата на материала е способствувала за обличането на една сложна символична идея. Очевидно е, че трябва да се работи в това направление, както и в синтезирането на самата идея като форма, пластика и художествено внушение.

„Средновековие" на Панайот Димитров с едва раздвижените обеми ни пренася в епоха, останала в съзнанието ни най-вече чрез облечените в монашески дрехи книжовници. С чувство за мярка и голям вкус той овладява обемната и топлинна изразителност на дървесната структура, за да вълъти в нея своята идея. „Светогорец" носи не само характера на меката пластична модеровка, продиктувана от мрамора, но и усещането за форма, типична за него като скулптор. Панайот Димитров намира характерното като физически облик и душевно равновесие от един от онези дейци, които пишеха похвални слова и приписки за чест и слава на българския род. Наред с „Розовата младост на бащите ни" усещаме афинитета на този творец към търсене на дълбока идея и съответното ѝ пластично извеждане, подчинено на тънък естетизъм, който дава особената изчистеност на формата, сливаща се със съдържанието. Тази основна линия на неговото творчество, залегнала и в предишните му творби („Пиета", „Пролет", „Глава", „Момиче", „Пролет"), намира и сега непрекъснатото си убедително развитие.

Значително различен като подход, изграждане и усещане за формата е Ненко Марков. Винаги витален, обладан от силата на жизнената конструктивност на творбата, в нея той вбива идеята си като нещо земно, пречистено през душата му на езичник. Затова „Книжовник" (струва ми се, че истинското заглавие е „Теодосий Търновски") изплува в топлината на теракотата като писател-исихаст, обладан от духовна енергия, свързан не толкова с проповедта си за отвъдния, колкото за видимия, реален свят. Архитектоничното му израстване като фигура дава особената внушителност и ресект като образ с приковаващо вниманието лицева характеристика. „Майка" носи много сила и искреност. „Жертвите заемат малко по-особено място в търсенията му. Деформацията, наложена от характера на дървото, има нужда от логичност като развитие и организация. Именно липсата на архитектоника в цялата творба я прави не особено убедителна, създава момент на двойственост във възприемането ѝ.

Останалите участници засягат не особено силни моменти от характера на скулптурата. Но важното е това, че работят и навлизат в една материя, която винаги има конкретно предметен израз. „Строител" на Григор Кирчев носи много оптимизъм. На лице е и овладяването на четлива форма. Христо Бакалов показва „Портрет на Панайот Цвикев" с разбиране на конструкцията, Рашко Бонев във „Фигура-релеф" е постигнал интересно решение в торсовата част.

Внушителното експониране на скулптурата говори за силата и възможностите ѝ за художествено въздействие. Но не ще и съмнение, че въпросът опира и за защитата на това, което е извоювано сега като качество и количество. Разнообразното идейно-тематично творчество се нуждае от непрекъснато развитие, за да се поддържа контактът с публиката и се наложи като непрекъснат диалог между творец и зрител.

Цанко ПЕТРОВ
кандидат на изкуствоведческите науки.

Нови стихове

Художници рисуват Търново

На сто места изопнали стативите,
художници рисуват моя град.
Внимателно се вглеждат в перспективата,
обмислят композиция и цвят.

Не е тъй лесно да се хванат в линии,
дори от веща, майсторска ръка,
— приумиците дръзки на годините,
разхвърляни над будната река

Но младите художници са влюбени
в смълчана изящна старина.
...И почва баладичното пътуване
върху стоте изопнати платна...

Рисувайте, приятели! Упивайте
духа си с тоя град от вас превзет,
не се страхувайте за перспективата —
тя чезне много векове напред...

Антон ШИКОВ

Кладенец

Все остава докрая надежда,
че след миг ще бликне извор,
че след миг вода ще запее
някъде съвсем наблизо.
Може би само след копка
ще стигнеш пясъчно дъно
или до златна отломка,
спала във яростен зъбер.
Чуеш ли извора, зидай
камък по камък, додето
като в огледало видиш,
че на дъното слезе небето.

Кънчо ПЕНЕВ

Литературен конкурс

В чест на 30-годишнината на социалистическата революция у нас градският съвет за изкуство и култура — Велико Търново обявява конкурс за написване на художествени произведения, посветени на героичната борба на БКП за установяване на народна власт и постиженията на социалистическото строителство. В конкурса могат да участвуват само литературни творци, които живеят и работят във Великотърновски окръг.

Ще бъдат раздадени следните награди:

РАЗКАЗ

I награда — 120 лева
II награда — 100 лева
III награда — 80 лева
едно поощрение — 60 лева

СТИХОТВОРЕНИЕ

I награда — 80 лева
II награда — 60 лева
III награда — 40 лева
едно поощрение — 30 лева

ОЧЕРК

I награда — 80 лева
II награда — 60 лева
III награда — 40 лева

Конкурсът е явен. Творбите да се представят до 1 юли 1974 г. на адрес: Градски съвет за изкуство и култура, Велико Търново, ул. „Ив. Вазов" 14.

ВУЙЧО ДИМО

разказ

Той беше висок, малко по приведен, с едри кости. Косата си стрижеше нула номер. По-късно, когато застаря, вуйна го стрижеше с ножици и главата му приличаше на неравномерно изсечен горски участък. Очите му бяха присвите, но от тях ните прорези светкаше умен поглед — ту ироничен, ту гневен.

Скъп на думи, вуйчо обичаше да се заяжда само с поповете и адвокатите.

През лятото ходеше с дочени дрехи и шляпкаше бос. Зимно време обличаше извехтели потури, нахлузваше някаква демодирана мека шапка. По облекло беше нито гражданин, нито селянин. Имаше девет деца — шест момчета и три момчета. И всички приличаха на него — едри, грубовати и мълчаливи. Вуйна беше дребна женица, кротка и тиха.

На младини вуйчо бил тютюноработник в Гюмюрджина и Ксанти. Със заядливия си характер и там не пуснал корени. Само заболял от туберкулоза, храчел кървави храчки, но оживял. Оживял без лекари, ей тъй — от само себе си. Яка душа!

Не беше особено религиозен. На църква ходеше само на Великден за причастие и то по настояване на вуйна. Веднаж поп Иван го поканил да се изповяда.

— Бог обича праведните. Открий душата си пред него.

Вуйчо нямал опит в тая тънка и деликатна област. Позамислил се, въздъхнал тежко и запитал:

— Всичко ли да обадя?

Поп Иван отговорил:

— Всичко. Пред бога няма тайни.

Помислил пак вуйчо и някак смутено започнал:

— Веднъж, такова в Ксанти... с една арменка...

Попът изблещил очи и гневно извикал:

— Хайванин! Така не се изповядва...

От тогава вуйчо вече не стъпи на църква и смъртно намрази поповете.

Иначе не беше лош. Напротив, под мрачната и смръщена външност се криеше нежна душа. Когато срещнеше някое болно и измъчено дете, той обръщаше глава и долната му челюст подскачаше от вълнение.

В градчето живееше един изключен студент. Той станал хлебарски работник. Вуйчо силно се привързал към него и го обикнал като свой син.

Вуйчо имаше десетина декара ниви. Как се изхранвал семейство с тая земя? Когато децата поотраснаха, пръснаха се в Ямбол, Стара Загора и Пловдив, за да се борят за коравия залък. При него останаха само двете най-малки дъщери. А той западаше. Лицето му се стопи, краката му отичаха. Някогашната бодра и кокалеста снага като че ли се смали. През зимата отишъл на преглед при фелдшера. Той му пипнал пулса, залепил ухо на лявата гръд, поклатил глава и казал:

— Дробовете, дробовете и сърцето са обсайт, бай Дамо! Трябва силна храна, чист въздух... боров въздух.

— Че откъде да намеря боров въздух?

— Твоя работа. Иди в Родопите, в Пирина. Там много въздух....

Вуйчо никъде не отиде. По лицето му се появи нова плетеница от бръчки, в очите му застина мъка. Стана още по-мълчалив и мрачен. А изключеният студент вечер се отбивал при него и дълго беседвали. Вуйна негодуваше и често казваше:

— По цяла лампа гас изгарят... Какво току се мъкнете...

Негоден за полска работа, вуйчо се навърташе в двора, наглеждаше кравката. Надвечер излизаше на припек пред портата, сядаше на едно пъне и дълго-дълго съсредоточено гледаше на запад, където слънчевите лъчи бавно догаряха.

Един ден край него минал Янко Старшията. Поспрял се, свисил вежди и на пресекулки казал:

— Нещо не ми аресваш... такоова... как си?

— Арно съм.

— Арно си... А онуй кое пеле.... студентина.... защо идва у вас? Познаваш ли го добре?

— Арно момче е.

В очите на старшията блеснали зли пламъчета, той изръмжал:

— Арно момче... Тоз кое пелдаш е изгонен от София... Само цинкулира из людските къщи... Ще му дам аз едно цинкулиране...

— — —

Дълги години не бях виждал вуйчо. Когато прекрачих прага на портата, останах потресен. Приседнал на прикрака столче, старецът вдигнал глава, сложи длан над очите, но не ме позна. Той се прощаваше с живота Смален, грохнал, с извехтели потурки. Главата му пак приличаше на неравномерно изсечен горски участък.

— Добър ден вуйчо!

По устните му заигра едва доловима тъжна усмивка. Сега ме позна. Протегна измършавялата си студена десница.

— Ти ли си, вуйчовото? Поседни...

Аз се взрях в лицето му, в неговите очи. Сега те не излъчваха ирония и гневни искрици както някога. В тях беше застинала някаква тъга. Вуйчо чуваше тежко и трябваше да викам. Той поклащаше глава и се усмихваше тъжно, едва доловимо. Запитах го за изключения студент. Той трепна, дълго мълча, свъси вежди, как то правеше преди години.

— Арно момче... блага душа... Той... Наско... като мое момче. През 1943 г. бил мобилизиран, но успял да избяга. Загинал като партизанин.

Вуйчовото семейство много тъгувало, особено Калина, най-малката дъщеря.

След смъртта му вуйчо засадил в негова памет един кипарис. Фиданката попадна лаковa почва и сега край нас ветрецът леко я поклащаше.

— Арно момче... отвори ни очите... И моите... на стари години...

Наведох се, сграбчих тая студена и безжизнена десница и дълго я целувах — задъхано и с просълзени очи.

Валентин ПЕТРОВ

ФИЗКУЛТУРА • СПОРТ • ТУРИЗЪМ

Ехо от „Ивайло-74"

През 1975 още по-широко участие на гости от чужбина

И тази година „Ивайло" привлече вниманието на цялата наша спортна общественост, зае централно място в колоните на спортния и ежедневен печат. Верни на традицията, и ние се връщаме отново към празничния ден, за да споделим с читателите това, което научихме от нашите гости, да проследим и някои от критичните бележки. За да може „Ивайло-75" да бъде още по-масов, по-хубав...

Иска ни се да започнем с краткото интервю, взето веднага след приключване на делното състезание. Пред представител на вестника треньорът на отборът на Габрово Радой Александров сподели: „Особено сме щастливи, че най-сетне се добрахме до това високо отличие — купата „Ивайло". Готвихме се упорито и от дълго време. Запознахме се предварително с трасето. Тренирахме целенасочено. Подбрахме много умело състава, та във всяка възрастова група да имаме равномерно участие. Така в комплексното класиране искахме да се застраховаме от всякакви изненади. Както видяхте, тази наша тактика успя. Доволни сме от организацията, от приема. С готовност ще браним завоюваното и на следващото издание на кроса..."

И да продължим с разговора, който водихме с главния съдия на кроса Никола Драганов, наш съгражданин, заслужил съдия от републиканска категория: „Към признанието за безупречната работа на съдийския апарат, тази година се присъединиха и гостите ни от чужбина — известни, рутинирани състезатели и специалисти. Показателно е, че за някои от тях (Чехословакия, ГДР) кросът „Ивайло" бе едно изпитание, предхождащо участие в големи международни прояви — кросове в различни европейски столици, които предстоят. А това безспорно говори за авторитета на „Ивайло". Мисля, че следва да преразгледаме основно часовия график на състезанието — вече 7-годишния опит ни показва, че съществуват необосновано дълги „прозорци" между отделните дистанции. Стига се понякога до ненужно удължаване времето между отделните стартове. Без да се прави промяна в регламента, може просто да се „ускори" административно съревнованието и вместо в 12.45 както е сега, кросът може да приключи, примерно, с около час по-рано. Това сгъстява не не само ще намали общото време, но ще направи състезанието още по-зрелищно, по-емоционално.

Свързваме последната мисъл на Драганов с една не позната досега, но доста не приветлива картина, която наблюдавахме в неделя. Поради това, че бързаха за влакове в различни направления, много отбори тръгнаха рано, далеч преди ритуала по закриването. Стигна се до парадокса, когато награждавахме отборните първенци при девойките от младша възраст... на почетната стълбичка да се изкачват мъже (треньори, ръководители). Всъщност, така бе и при връчването на купата „Ивайло". Неизвестно защо комплексните победители от Габрово не останаха с целия си отбор и на ритуала бяха представени само от своя треньор.

Заместник-председателят на Българската федерация по лека атлетика Димитър Николов подхвърли интересна идея — наред с утвърдилия се вече кросс „Ивайло" да се помисли и за едно голямо състезание във Велико Търново по някои от 38-те дисциплини на леката атлетика. Изказани бяха предложения, при наличието на закритата писта, да се направи двудневен празник на леката атлетика, чието тържествено встъпление да бъде първият ден, посветен изцяло на кроса „Ивайло". Изобщо фактът, че „Ивайло" поражда вече мисли за още по-богато представяне на „царицата на спортовете", говори колко полезна е ролята му като стимул и в изпълнение на партийната повеля за превръщане на леката атлетика в основен спорт за младежта и трудещите се.

Още може да се помисли и по техническата организация: прекалено много бяха пресичанията на трасето в неделя, филмът, който бе прожектиран на техническата конференция, разказващ за „Ивайло-73", съвсем учудващо бе остарял почти без никакъв текст.

Александър ТОШЕВ

Мъжете с червени пуловери

Седмицата е минала и хората бързат с грижите си за предстоящият почивен ден.

Една линейка на „Бърза медицинска помощ" спира в ранния следобед пред Окръжния комитет на БЧК — Велико Търново и любезният шофьор помага да се натоварят скиите и раниците на дежурните планински спасители. След час пътуване ще бъдат на Предела на Прохода на Републиката и повече от едно денонощие тия закалени в планинските бури членове на Планинската контролно-спасителна служба — Велико Търново доброволно ще бдят за здравето и живота на туристите и скиорите, които пребивават в планината в почивните дни.

Охраняваният район достига до гара Кръстец и е много посещаван от групи от Северна и Южна България, но спасителите познават тук всяко кътче от планината и могат да окажат помощ на нуждаещите се. Мъжете с червени пуловери и служебни значки на ПКСС са шлосери, техници, журналисти, педагози, лекари. Голямата им любов към планината и хората, които я посещават, ги кара по всяко време с готовност да се отзовават на сигнала „тревога" за спасява не на изпадналите в бедствие.

За всеотдайност към това високохуманно дело дълго годишните спасители Христо Шипчанов, Тотю Илиев, Веселин Долчинков и Николай Тодоров неотдавна заслужиха отличията на ЦК на БЧК и ЦС на БТС.

Тотю ДЮЛГЕРОВ

Пред футболния сезон

Контролна среща

На игрище „Спартак" във Велико Търново етърци имаха първата си контролна проверка в подготовката за новия футболен сезон. Пред много любители на футбола и етърци, и гостуващите вечвойци от Елена изнесоха един оспорван мач, в който бяха проверени силите на доста резервни състезатели.

Краят дойде при 5:1 (4:0) за „Етър", като головете за победителите отбелязаха Васи лев, Цеков, Ив. Петров (два), Митев.

В събота, отново на игрище „Спартак", етърци ще се срещнат с „Янтра" (Габрово)

Петко ТОШЕВ

Футбол на малки врати

В Павликени...

Завърши четвъртият кръг от градския футболен турнир на малки врати в Павликени. В първа група вече се очертават претендентите за двете челни места — отборите на МЗ „Заря" (8 точки) и на военнослужещите с 6 т. Техен най-сериозен съперник е съставът на ТКЗС с 4 т. Оспорвано преминаха срещите МЗ „Заря" — ЗХО 9:8 и ТПК „Дружба" — Цех за нишесте 8:7.

Във втора група повече от борби претендират за първите две места: Ремзавод, АПК „Росица", „Родина" с по 6 точки, ДАП и МЗ по 5 т. и др. Интересно преминаха срещите МЗ — ДАП 5:4 и АПК „Росица" — ДАП 5:5.

Турнирът продължава.

Йордан ДРУМЕВ

...и в Свищов

На новия спортен комплекс „Септември" в турнира на дружество „Академик" участвуват 18 отбора от предприятията и учрежденията в града. Срещите преминават при много добра организация и повишен интерес от страна на зрителите.

Матей БОЯДЖИЕВ

Римският водопровод за Никополис ад Иструм

Голям и цветущ е бил римският град Никополис ад Иструм, основан от император Траян в началото на II в. от н. е. в чест на победата му над даките.

Интересно е да се знае от къде и как този град се е снабдявал с прясна питейна вода. Чрез водопровод, започващ от пещерата при Мусина, водата е достигала до Никополис ад Иструм, като е изминавала едно разстояние от 25 км под земята. До пещерата и днес стоят останките на осмоъгълен каптаж, изграден от големи каменни блокове. Водопроводът минава през Мусина, землището на Русаля и над река Росица излиза при Дичин. Оттам продължава своя път за града на победата.

Водопроводът е разкрит на много места в различните землища. В зависимост от терена, някъде той е по-дълбок, а някъде по-плитък. Изграден е от камъни в спойка с хоросан. Формата е правоъгълна, като отгоре капакът е свободен с височина и ширина не по-малко от 80 см.

Спойката между камъните и хоросана е толкова здрава, че е невъзможно да се разбие. Днес е трудно да си представим колко много камъни и вар са били нужни за строежа на това съоръжение.

Рафаел АНЧЕВ

ПОПРАВКА

В миналия брой на вестника, в съобщението за учредителни сесии на градските народни съвети, е допусната грешка. Името на председателя на изпълнителния комитет на Еленския народен съвет да се чете Никола Никифоров.

Телевизия

ЧЕТВЪРТЪК — 24 ЯНУАРИ

10.00 — По света и у нас; 10.30—Учебна програма — История: „Бурната 1918 година"; 11.20 — Литература: „Животът на Данте" (1 част); 12.30 — Информационен дневник; 16.00 — Митинг на дружбата във връзка с посещението на българската партийно-правителствена делегация в ГДР; 17.45 — ПТА „Звезда" — предаване за пионерите; 18.00 — Новини; 18.10 — „Растителен свят" — серия научно-популярен филм (11 епизод); 18.30 — ТВС Пловдив: „И в животновъдството — промишлени методи"; 18.50 — Концерт народна музика; 19.10 — Реклами; 19.20 — 25 години Съвет за икономическа взаимопомощ; 19.50 — Лека нощ, деца; 20.00 — По света и у нас; 20.25 — „Година на ударен труд; 20.55 — Младежки клуб „Естрада"; 21.55 — Пъстър кино свят; 22.25 — Новини.

ПЕТЪК — 25 ЯНУАРИ

10.00 — По света и у нас; 10.30 — Гимнастика; 10.35 — „Крилата на водното конче" — детски филм; 10.55 — Телевизионен клуб „Легия"; 11.45—„Делтата на Дунав" — научно-популярен филм — XII серия; 12.10 — Концерт народна музика; 12.30 — Информационен дневник; 18.00 — Новини; 18.15 — „По следите на самура" — филмов очерк; 18.30 „В съкратени срокове" — документален филм; 19.20 — „Незнайко-художник" и „Как Незнайко измисли балона" — детски филми; 20.00 — „Време" — информационна програма; 20.30 — „Как се каляваше стоманата" — съветски телевизионен филм (IV серия); 21.40 — „Наследници" — документален филм; 22.10 — „Огньовете на цирка" — забавна програма; 22.40 — Новини.

СЪБОТА — 26 ЯНУАРИ

10.00 — Новини; 10.10 — „Звънче" — предаване за децата; 10.45 — Музика и танци на народните ансамбли „Семеникул"; 11.05 — Пъстър киносвят; 11.40 — „Млади музиканти" — Емил Чакъров; 12.20 — „Как се каляваше стоманата" — съвтски телевизионен филм (IV серия); 13.30 — Информационен дневник; 14.00 — „Здравейте мили деца!" — документален филм; 14.20 — Сатирична витрина: „Мебелът"; 14.30 — ТВС Пловдив: „Опит за портрет"; 14.45 — Спортна мозайка и състезания за световната купа по ски — предаване от Китцбюел; 16.35— „Гранитово" — поема от Л. Еленков; 17.10 — „Свиждане" — предаване за Народната армия; 17.50 — Актуално студио; 18.00 — Новини; 18.10 — Телевизионна вечер, посветена на строителите на Атомната електрическа централа на Козлодуй; 19.50 — Лека нощ, деца; 20.00 — Панорама; 21.00 — „Гневно пътуване" — български игрален филм; 22.10—Телевизионна вечер, посветена на строителите на Атомната електрическа централа „Козлодуй" (продължение); 23.40 — Новини.

ИНДЕКС 21 301