ОКРЪЖНА БИБЛИОТЕКА
гр. В. ТЪРНОВО ДП

ПРОЛЕТАРИИ ОТ ВСИЧКИ СТРАНИ, СЪЕДИНЯВАЙТЕ СЕ!

Борба

Орган на ОК на БКП, ОНС и ОК на Отечествения фронт
ВЕЛИКО ТЪРНОВО

Брой 129 (3869) Год. XXXIV

Четвъртък, 28 октомври 1976 г.

Цена 2 стотинки

ВЕСТНИКЪТ Е ОСНОВАН ПРЕЗ 1943 г.

ВТОРАТА СЕСИЯ НА СЕДМОТО НАРОДНО СЪБРАНИЕ

Вчера в столицата бе открита Втората сесия на Седмото народно събрание. Избраниците на народа се събраха да обсъдят и приемат изключително важни документи за по-нататъшното успешно изграждане на развитото социалистическо общество у нас.

В 15 часа в официалната ложа на Народното събрание заеха места първият секретар на ЦК на БКП и председател на Държавния съвет Тодор Живков, председателят на Министерския съвет Станко Тодоров, секретаря на БЗНС Петър Танчев — първи заместник-председател на Държавния съвет, и други партийни и държавни ръководители.

В залата присъствуват депутатите, знатни хора на труда, дейци на науката, изкуството и културата, наши и чуждестранни журналисти.

Първото заседание бе ръководено от председателя на Народното събрание Владимир Бонев.

С пълно единодушие беше решено сесията да протече при следния дневен ред.

1. Доклад на комисията по проверка на изборите

2. Законопроект за утвърждаване на нормативните укази, издадени от Държавния съвет на НР България за времето от 17 юни до 11 октомври — 1976 година.

3. Предложение за утвърждаване указ на Държавния съвет на НР България за промяна в състава на Министерския съвет.

4. Законопроект за единния план за обществено-икономическото развитие на НР България през годините на седмата петилетка.

5. Законопроект за единния план за обществено-икономическото развитие на НР България през 1977 г.

6. Законопроект за бюджета на НР България за 1977 г.

7. Законопроект за Народната милиция

8. Законопроект за изменение и допълнение на Гражданския процесуален кодекс и на Семейния кодекс.

9. Предложение за промени в състава на някои комисии на Народното събрание.

ОРГАНИЗИРАНО, ОПЕРАТИВНО, С ТОЧЕН РАЗЧЕТ ЗА ВСЕКИ ЧАС!

Текат последните дни на октомври. До края на годината тя остават 50 работни дни! За тружениците на нашия окръг обаче те са най-напрегнатите. За промишлеността всеки от тези дни ще се измерва с около 3,5 милиона лева произведена продукция, за селското стопанство — само за деветина дни по 2—2,5 милиона, като не се има предвид животновъдството и онова, което се залага с есенната сеитба. Изключително напрегнати са задачите на строителите, на транспортните колективи.

Под ръководството на партийните организации сега във всички колективи получава претворяване в практиката един девиз — всеки на своето работно място да получи точна и конкретна задача за всеки ден и час, за всяка машина, точен разчет за всеки колектив, който всекидневно да се достига при всички обстоятелства, за да се гарантира изпълнението и преизпълнението на плана за първата година от седмата петилетка по всички показатели. Организирано и оперативно сега по партийните групи и организации, по профгрупи, комсомолски дружества и комсомолски контролни постове отново следва да се оцени равнището на организацията на труда и най-рационалното използуване на всички ресурси за постигането на най-висока ефективност и качество на продукцията.

От вторник в помощ на селскостопанските труженици са служителите от учрежденията и предприятията на окръга. От днес в селата отново отват всички учащи се от средните училища. Тази огромна трудова армия заедно със селскостопанските труженици е в състояние в най-кратки срокове да прибере гроздето, след това да съсредоточи усилията си върху захарното цвекло и царевицата. Но възможностите на хората и техниката в селското стопанство сега както никога налагат най-добра организация. Оценката на Окръжния оперативен щаб по прибиране на реколтата за последните два дни е, че създаната организация не гарантира пълноценна помощ. Не се използува все още напълно трудът на самите селскостопански труженици. А като се има предвид прогнозата за времето — не бива да се пропуска нито час и ден в селското стопанство. Задачите следва да се степенуват, да се организира и разгаря още по-добре социалистическото съревнование, като се разгласяват и връчват в най-кратки срокове моралните и материални стимули за всеки, който сега е на полето.

Окръжният оперативен щаб призова всички служители да останат по работните места в блоковете на ПАК и АПК включително и събота и неделя, а учащите се до 6 ноември. Нужно е ръководствата на комплексите да осигурят нормални условия за труд и бит на изпратените в помощ и за максимално оползотворяване на техния труд. В промишлените предприятия онези, които не са отишли в помощ на селското стопанство ще продължат да изпълняват задачите си в тези дни на работните си места с оглед изпълнението и преизпълнението на плана.

Няма никакво съмнение, че работническата класа, селскостопанските труженици — всички трудещи се в окръга — вдъхновени от решенията на XI конгрес на Партията, Юлския пленум на ЦК на БКП, от перспективите, които чертаят обсъжданите в момента на Втората сесия на Седмото Народно събрание документи, с чест ще изпълнят задачите за 1976 година.

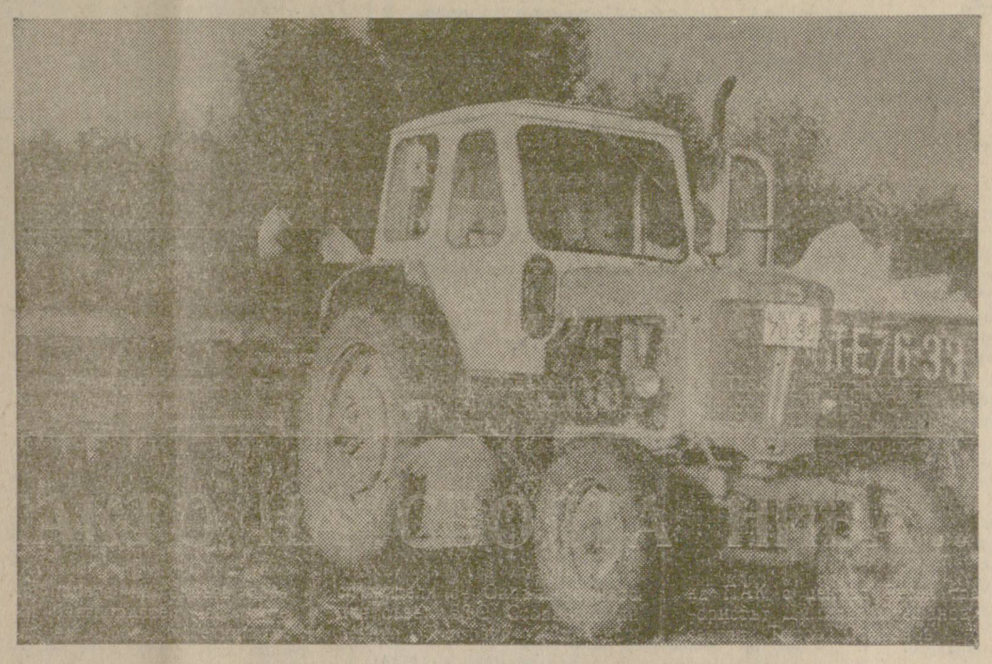

КАКТО НА СВОЯТА НИВА...

По полята на окръга през всеки благоприятен час расте броят на хората и техниката. Селскостопанските труженици с помощта на служители и учащи се са в надпревара с времето. Всеки добре разбира стойността на часа, на деня даже и на минутата. Но между разбирането и практиката не навсякъде има покритие.

Палметната овощна градина край с. Сашево—на предприятието за трайни насаждения с център Полски Сеновец на ПАК — Горна Оряховица, се отплати богато на своите стопани. Овощарите от бригадата на Петко Плачков повече от месец с помощта на полевъдите от бригадите на Петко Джамбазов и Илия Камбуров берат ябълки. Независимо от това, че при план 220 тона вече са набрани над 400 тона, по дърветата има още много плод. Завчерашният и вчерашният благоприятен ден създаде условия за засилване на темпа. В помощ на овощарите бяха дошли повече от 100 служители от Окръжния народен съвет, БТС, Стопанска дирекция „Търговия на дребно", Онкологичния диспансер, Проектантска организация и др. Но първият ден техният труд не бе пълноценен. Отначало не достигаше амбалаж, а след обед още към 15 часа служителите вече се готвеха да напускат градината. Полскосеновчани пък основателно подхвърляха, че сашевчани се готвят за сбор и ги няма на полето.

В землището на Поликраен ще на един от блоковете със захарно цвекло се трудеха служителите на стопанското предприятие „Мототехника и авто сервизи" начело с директора Балю Балев. (на снимката). През първия ден те привикваха с новата работа, но производителността им беше далеч от тази на поликраищенци. За разлика от тях в IV участък на полското предприятие на ПАК с център Ресен тратористът Димитър Стефанов и сеячът Тодор Стефанов от бригадата на Димитър Кръстев при план 130 декара приключиха работния ден с над 200 декара сеитба на пшеница (на снимката).

В Ресен общинският партиен комитет осъществява хубава идея. Всеки служител и работник в общината получава задача да извади по 1 декар захарно цвекло. Същото поръчение получават и онези служители, които са се върнали в родните си места в помощ на селското стопанство. Това несъмнено ще засили отговорността на всеки, освен това ще помогне много за срочното изваждане на захарното цвекло.

Сега работата на село изисква от всички да се трудят така, както на своята нива...

Иван КОЛЕВ

По метода на Злобин — детска градина

Десетки са последователите в окръга на героя на социалистическия труд Николай Злобин, ръководител на строителна бригада в СССР. Със своя досегашен труд те на дело показаха предимствата на новия метод главно при изграждането на жилищни обекти. Но колективът на бригадира Борис Бонев, един от първенците сред работещите по новия метод, неотдавна се заеха да изпълнят строително-монтажните работи на детска градина за сто деца.

Тя се строи недалеч от студентското градче в Свищов и ще бъде за децата на преподаватели и студенти от ВФСИ „Д. А. Ценов" — Свищов. Освен че е първата изградена от последователи на Н. Злобин, тя е първата, която се строи по метода на едропанелните жилищни сгради, като се използват мощностите на Домостроителния комбинат в Горна Оряховица. Строително-монтажните работи се извършват под техническото ръководство на Димитър Тодоров от Общостроителното предприятие към СМК — Велико Търново. В архитектурно отношение (проект на арх. Н. Сергеев) се цели с малко средства да се построи сграда, която да отговаря на предназначението.

Колективът на свищовските строители ще завърши градината по предвидените нормативи.

Константин БАКЪРДЖИЕВ

БИТКАТА ЗА РЕКОЛТАТА ПРОДЪЛЖАВА

Въпреки времето — с удвоени сили ● Стопаните се каляват в трудностите ● В Павел — двусменна работа на прибиращата техника

Пълномощниците на Окръжния комитет на БКП се събраха вечерта в понеделник. Кратка оценка на обстановката от секретаря на комитета Райчо Пенчев, запознаване със задачите и новите срокове, в които те трябва да се решават, — това бе оперативката. Кратка, делова, конкретна! Рано сутринта във вторник автобусите вече отнасяха пълномощниците в селищата, за които отговарят.

Само тридесет минути трая и селекторното съвещание във вторник на обяд с директорите на предприятията за полско производство на ПАК — Горна Оряховица. По радиотелефона главният директор на комплекса Никола Кушев анализира обстановката и даде на всички предприятия графиците и сроковете за изпълнение на селскостопанските задачи. С по няколко думи директорите обобщиха картината в предприятията и радиотелефонът млъкна. Всички разбираха какво се иска от тях, затова многото думи бяха излишни. Нещо, което изрази най-добре директорът на отрасловото предприятие за полско производство в Долна Липница — Йордан Спиридонов: „Сутринта с пълномощника на Окръжния комитет на БКП обиколихме всички участъци. От утре всичко, което се нарежда, ще бъде изпълнено. Други въпроси нямам."

Хората, които познават Йордан Спиридонов и състоянието на нещата в Долна Липница, обаче знаят, че тази лаконичност се базира на уверените в силите, на организация, осигуряваща изпълнение на задачите. Организация, която до влошаването на времето беше най-голямото достойнство на долнолипнишкото предприятие. Сега хората отново се вдигаха на битка, вдигаха се не само в Долна Липница, а в целия комплекс, в окръга.

В навъсеното оловно небе, притиснало Павел, вятърът гони белия дим от зърносушилнята. Тук, в най-отдалеченото от центъра на ПАК селище, новите указания още не бяха стигнали. Но хората, с кълтивиран в течение на много години усет на стопани, знаеха какво се иска от тях. И зърносушилнята работеше с пълна мощност. В дъждовните дни през нея беше минала царевицата, обрана през ръбавите дни и сега беше ред на зърното, идващо направо от комбайните. Защото въпреки лепкавата кал по колелата, въпреки пронизващия вятър, зърнокомбайните с адаптерите бяха в царевичните блокове.

Три жени работят в агрегатната група на Антон Георгиев — Филка Антонова, Сийка Денчева и дългогодишната комбайнерка Кръстинка Коцева. Трите са в звеното към комплексната бригада, но сега, при неотложната нужда от двусменна работа на техниката, са застанали на машините до мъжете си. И работят мъжки. Още първия ден се повредил един от комбайните, мъжете се струпали да го оправят и докато успеят, жените не слезли от машините, не слезли дори да обядват.

И не само традицията — защото всяка година те работят до късна нощ, а тази година за пръв път в Павел бяха преминали и на денонощна работа на царевичните комбайни „Змай", и не само премията от 40 стотинки за всеки тон зърно, овършано след 19 часа, ги задържа до късно в полето. Тревогата за съдбата на реколтата не е за тях само фраза, а двигател. В тези хора е оживяла грижата да се прибере всичко, което е родила земята. И не са мовтях. Тази грижа на свечеряване натовари в колата кооператорките от звеното към комплексната бригада, които събираха царевицата от подготвения за сеитба блок в колата и ги откара на цвекловото да поработят още половин час. Тази грижа кара сеячите Петър Колев, Иван Борисов и Иван Димитров да сочат със зачервените си от студа ръце до края на хиляда декаровия блок:

— Там ни търсете утре вечер!

И не случайно бригадирът на комплексната бригада в Павел Панайот Ангелов твърди: „Ако не вали, ще свършим всичко в срок!" А му предстоеше за броени дни да прибира по няколко хиляди декара царевица и захарно цвекло и 4000 дка сеитба. Въпреки това, думите на бригадира не са само декларация. Защото в студената октомврийска нощ край Павел, както навсякъде в окръга, очите на тракторите не угасват.

Николай ТОМОВ

Сведение

за хода на някои селскостопански работи към 26 октомври 1976 г (в проценти)

ПАК и АПК	Засята пшеница	Прибрана царевица	Прибрано грозде
Г. Оряховица	57	62	52
Павликени	48	73	53
Свищов	53	58	52
Стражица	63	49	32
В. Търново	53	32	44
Елена	—	76	—
ОБЩО ЗА ОКРЪГА	54	65	50

НОВОТО ОБОРУДВАНЕ В ЗАВОДА ЗА ТЕЛФЕРНИ ЕЛДВИГАТЕЛИ – 3 ДЕЙСТВИЕ

От миналата година в Завода за телферни електродвигатели — Велико Търново започна разширение на производствените помещения и реконструкция на съществуващите мощности. Предвижда се цялостно обновяване на материално техническата база и поставянето на производството на съвременна основа да завърши до 1978 г, като се усвоят близо 10 милиона лева капиталовложения. Вече са изградени основните нови корпуси на завода.

Радва фактът, че строителните работи засега се изпълняват в график. Но хубаво е и друго — че специалистите от завода не стоят със скръстени ръце, в очакване на окончателното завършване на производствените сгради, за да монтират чак тогава новата техника. Напротив! Веднага след пристигането им двете агрегатни машини за пробиване на щит— лагерен-заден и на кожух — вентилаторен (за всички габарити) бяха монтирани на временни места в съществуващия цех изключително със свои сили. По същия начин преди няколко дни влезе в строя и трета подобна машина — за пробиване на щит-лагерен — преден. В монтажа и пускането в действие на новата техника активно се включиха технолозите Борис Базиков и Станчо Христов, отделът на главния механик с ръководител инж. Цоньо Цонев и главният енергетик Димитър Димков.

Досега посочените пробивни операции се извършваха на бормашини с влагането на тежък ръчен труд. С новите машини се автоматизират всички процеси, освен зареждането с детайли. Благодарение на това производителността на труда се увеличава над 4 пъти, подобрява се качеството на работата. От ефективното използуване на новото оборудване веднага след получаването му предприятието несъмнено ще има голяма полза.

Антон ВЪЛЧЕВ

През Десетдневката на съветската книга

Десетдневката на съветската книга бе открита тържествено и в Горна Оряховица. Във вторник в Клуба на дейците на културата доклад за значението на съветската литература прочете Лиляна Петкова, председател на градския комитет за българо-съветска дружба във Велико Търново. Сборна програма изнесоха училищни самодейни колективи. Бе прожектиран филм за живота на Сергей Есенин.

В Свищов откриването на Десетдневката на съветската книга съвпадна с начало на учебната година по руски език. На най-добрите читатели и библиотеките, раздали най-много съветска литература, бяха връчени грамоти. Сборна програма изнесоха ученици от кръжока по руски език при гимназията и дамският хор на съветските специалисти при Химкомбината. Бе открита и изложба-базар на съветската книга.

Мария ШАЛАВЕРОВА
Мария МАРЧЕВА

ВЪВ ВЕЛИКО ТЪРНОВО ГОСТУВА ФИЛМОВА ДЕЛЕГАЦИЯ

Подписан е договор за сътрудничество с филмови дейци ● Тържествена премиера на „Допълнение към закона за защита на държавата"

Единадесетият конгрес на БКП постави с особена актуалност въпроса за създаване на трайни връзки между работниците в областта на културата и изкуството и трудещите се. В отговор на тези решения бе и подписаният договор за взаимно сътрудничество и помощ между творческия колектив „Младост" при Студията за игрални филми — София и Окръжния съвет за изкуство и култура, Окръжния съвет на Българските професионални съюзи, Окръжния комитет на ДКМС, Окръжния комитет на Отечествения фронт и окръжно управление „Кинефикация".

Срещата между представителите на творческия колектив и окръжните организации се състоя във вторник в Окръжния народен съвет. Тя бе ръководена от Димо Минчев, председател на Окръжния съвет за изкуство и култура. На нея присъствуваха Христо Станев, секретар на Окръжния комитет на БКП, Велко Димов, секретар на градския комитет на БКП, Радослав Радославов, първи секретар на Окръжния комитет на ДКМС, Ненко Цанков, секретар на Окръжния комитет на Отечествения фронт, Мария Манева, секретар на Окръжния народен съвет, представители на културни институти.

Скъпи гости тук бяха и инж. Иван Попйорданов, директор на Студията за игрални филми, Людмил Стайков, художествен ръководител на творческия колектив „Младост", Асен Годоров, главен редактор на творческия колектив и артистите н. а. Иван Кондов, з. а. Стойчо Мазгалов и Иван Несторов.

● На 4 стр.

Творчески амбиции или златоносна мина

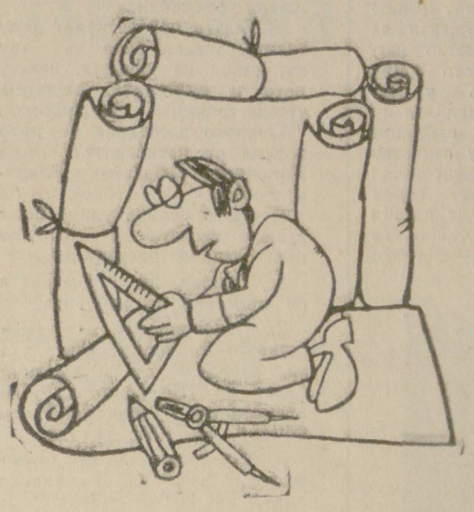

Днес творческите амбиции на всеки българин могат да бъдат задоволени с участието му в различните творчески съюзи. Един от тях е и научно-техническият съюз. Дейността на това голямо творческо обединение се регламентира от Правилник, издаден от Комитета по планиране, Министерството на финансите, Министерството на труда и социалните грижи, Министерството на строежите и архитектурата и Централния съвет на НТС на основание на Решение 646/30. XII. 1972 г. Той дава право на всеки, който участвува в отделни творчески съюзи, да се включва чрез НТС в научно-творчески колективи, но при строго спазване клаузите на Правилника. От това право са се възползували някои служители от СД „Търговия" — В. Търново, като са участвували в проектирането на обекти, финансирани от дирекцията, като с това са нарушили отделни клаузи на същия този правилник с цел да получат лични облаги. Преди да стигнем до нарушенията, причините за тях и обобщенията, нека се запознаем най-напред с главното действуващо лице.

КОЙ Е ТОДОР МЛАДЕНОВ?

Със заповед № 44/6. III. 1974 г. на директора на СД „Търговия" — В. Търново той е назначен за началник на отдел „Технически и капитално строителство". С какво този специалист със завършено средно техническо и висше икономическо образование по специалността „Финанси и кредит" е заслужил благоволението на началството то не се знае, но в разрез с изискванията на щатната таблица му е дадена и основна заплата за втора категория — 180 лв. месечно, въпреки че той няма право да заема посочената длъжност. (За нея се изисква висше образование по една от специалностите — инженерство, архитектура или икономика на строителството). Но Младенов веднага се втурва да опровергае изискванията за щатна дисциплина и да покаже, че е човек със замах. Задълженията му като началник на отдел са да планира, организира и контролира изпълнението на плана за изграждането на нови и реконструкцията на съществуващите обекти в търговията, както и своевременното им планиране и приемане от компетентни органи. Вместо това обаче, „по му лепне" пряката работа. И за периода от 1974 до 1976 г. чрез НТС е участвувал в 9 научно-технически колектива, които са проектирали обекти, финансирани от дирекцията. Но както се казва,

АПЕТИТЪТ ИДВА С ЯДЕНЕТО.

Използувайки служебното си положение, в противовес с точки 5 и 7 на Правилника, Тодор Младенов не само активно планира, но и в много случаи се стреми да получи лъвския пай от проектантския хонорар. Въпреки че няма необходимата квалификация, той разработва технологията за преустройството на закусвалня „Москва" във В. Търново и получава 30 на сто от хонорара. По договор № 8 за разширение на ресторант „Първи май" в Г. Оряховица взема 35 на сто, а с договор № 35 за пригаждане на централа за полуфабрикати в парцел 380 във В Търново—83 на сто от хонорара. В крайна сметка в джоба му влизат над 2500 лв. Нещо повече — ръководният от Младенов отдел, вместо контролен орган, в скоро време се превръща в своего рода проектантско бюро. За нуждите му е закупен дори служебен хелиограф. В „предприятието" „примерът на шефа" е последван и от някои други служители. Например техникът в отдела Никола Камбуров за проектиране на павилион за закуски е получил 93 на сто от предвидения хонорар. Техничката Нели Терзиева, два пъти преназначавана на длъжности, които не изпълнява, а работи в отдела, също участвува в колективите и получава съответния хонорар.

Увлечени в „голямата работа", Тодор Младенов и съдружниците му забавяли и протакали изпълнението на преките си задължения. Например за ресторант „Трапезица" и обект „Мальовица" приемателните комисии са назначени много след откриването на обектите. Председател на втората приемателна комисия е проектантът на обекта — самият Тодор Младенов!!...

А кой позволи това! На първо място ръководството на СД „Търговия". Нима нито директорът Кольо Рашков, нито заместникът му не са знаели, че нарушават щатната дисциплина и по този начин е нанесена щета на предприятието за 1550 лв, които също са отишли в джоба на Младенов (във вид на заплата). Защо тогава се чудим, че в оглавявания от Младенов отдел също си играят с щатната дисциплина. В интерес на кого! Въпросът е принципен — къде е възпитателният ефект от дейността на ръководството! Много пъти е поставян

ВЪПРОСЪТ ЗА ЗЕЛНИКА

И най-често „пешкира са опирали" само тези, които са го изяли. А другите — които го дават! Дали само с „обръщане на в[illegible]ние" или с „мъмрене" ще се научат да пазят народните ценности, които са им поверени! Горе-долу така стои въпросът с ръководствата на Научно-техническия съюз и на Съюза на икономистите във Велико Търново. Нали тяхната немарливост позволи в течение на почти три години Тодор Младенов да попълва в декларациите ту средното си, ту висшето си образование в зависимост от това, какъв раздел от проекта ще изпълнява. И само в един договор (от 9) да впише истинската длъжност, която заема. И дали и занапред ще си затварят очите, когато им се поднасят неправилно подписани от по-горни инстанции документи!

Случаят с Тодор Младенов и неговата компания не е типично за нашата действителност явление. Но това е един тревожен симптом за деградация на моралните задръжки у някои. А профилактиката и лечението на подобни явления са добре посочени в решенията на Юлския пленум на ЦК на БКП.

Емилия ГУГОВА

(по материали на градския комитет за държавен и народен контрол).

Глава та

Човекът протърка праговете на великотърновския автосервиз. Но автомобилът му все гореше и гореше масло.

— Ами сменете главата на двигателя — примоли се той. — Как сменихте главата на Фиата на онзи другар...

—Ш-ш-шт! Тихо! Монтьорът може да я е сменил, може и да е потвърдил това пред контролните органи, но ние нито знаем, нито сме видели. И онзи другар, на когото е Фиата, нито знае, нито е видял. Това първо! И второ, като си разбрал, че той е главният счетоводител на „Мототехника" — Велико Търново, а ти въобще не работиш там, какво още търсиш...

К. СЛЪНЧЕВ
(по материали на ОКДНК)

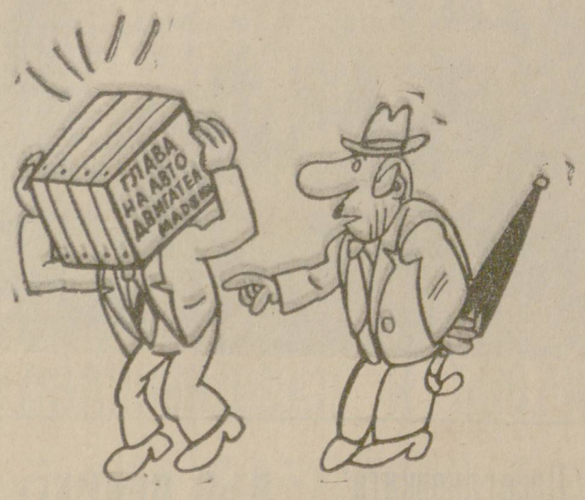

— Какво бе!
— Ох, страдам от тази глава!...

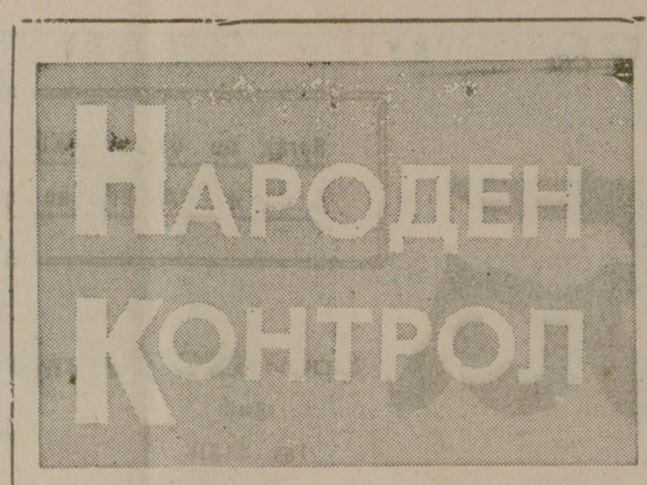

Брой 136

ДЕЛА НА НАРОДНИТЕ КОНТРОЛЬОРИ

ПОЛСКИ СЕНОВЕЦ. За бързото и без загуби прибиране на реколтата от пролетните култури и трайните насаждения в помощ са бригадири от градовете, ученици, студенти. След извършената проверка и направените предложения се подобри организацията и се осигури навременно превозване на бригадирите до работните им места.

Атанас ТИШЕВ

ЗЛАТАРИЦА. След извършената проверка и запознаването на ръководителите на стопанството с резултатите от нея бяха изпратени помощни бригади в зеленчуковите градини за по-бързо прибиране на реколтата там. Бяха взети мерки за прибиране на сеното в средноселския район. Поправени бяха и някои от ширите, които не бяха добре направени и имаше опасност от намокряне и похабяване на част от сеното.

К. ДАНКОВ

БЕБРОВО. В резултат от проверките на комисиите за народен контрол в селското стопанство бяха взети мерки и настъпиха положителни изменения в своевременното и без загуби прибиране на реколтата. Ускорен беше и ходът на есенната сеитба.

А. ДРАГАНЧЕВ

По следите на едно писмо

КАВАЛЕРСКА ДУМА

За нея ми идва на ума винаги, когато се натъкна на подобен случай. За тази кавалерска дума, която трябва да тежи, а не да предизвиква иронични усмивки и подмятания. Особено когато е дума на уважаван, отговорен институт.

Още през април в редакцията се получи писмо от читателя Иван Марков Иванов от Велико Търново. Информираше ни за някои нередности в с. Берковци, Еленско, и ни молеше да вземем отношение по тях. „Основното училище е в незавидно състояние — разградено, покривът и сградата се рушат и скоро може би ще се срутят. В него вече няколко години се помещава смесен магазин, но никой не поддържа сградата и двора... Част от водата на селото беше взета за Средни колиби. Тръбопроводите се прекараха, но изкопите в землището и по край пътя не са заринати, гроят изгледа и ще сринат пътя за селото, който и без това не е в добро състояние..."

Препис от писмото веднага изпратихме до общинския народен съвет в Елена. Отговорът дойде още в началото на май. Прави чест на другарите от съвета, че веднага са извършили проверка на място и са установили: „Част от училищната сграда в Берковци, която се ползува от РПК — Елена за магазин и складове, действително не е измазвана от няколко години. Наредено е на РПК в срок до 30 юни да измаже и пребоядиса помещенията. Със средства на ГНС сградата ще бъде препокрита. Също със средства от съвета ще бъде ремонтирана подпорната стена на пътя. ."

Отговор до жалбоподателя с копие до редакцията и ние приключваме писмото с увереността, че сме помогнали да се реши един въпрос. Но един ден, когато бяхме забравили вече този случай и когато бяха минали месеци от крайния срок 30 юни, в редакцията се яви същият този наш читател Иван Марков, за да ни заяви, че ГНС — Елена не е удържал на думата си и до ден днешен нищо не е направено.

Всъщност ГНС — Елена в писмото си се заангажира с един единствен срок за измазването и пребоядисването — 30 юни. При това нарежда на Районната потребителна кооперация да го извърши. Но тя не го е свършила. Като поставят срок, другарите трябваше да проверят дали се спазва този срок, да напомнят и като се уверят, че някой или някои си правят углушки, да им поизтеглят ушите. Иначе кавалерската дума олеква. Пък това не е каква да е дума, а на градски общински народен съвет.

Найден РУСЕВ

ПРЕДПОСТАВКИТЕ СА НАЛИЦЕ, А РЕЗУЛТАТЪТ ГО НЯМА

Оправдано ли е изоставането в Завода за велпапе и амбалаж в Стражица ● Докъде водят пропуските в производството ● Когато усилията се насочват само към обемните показатели

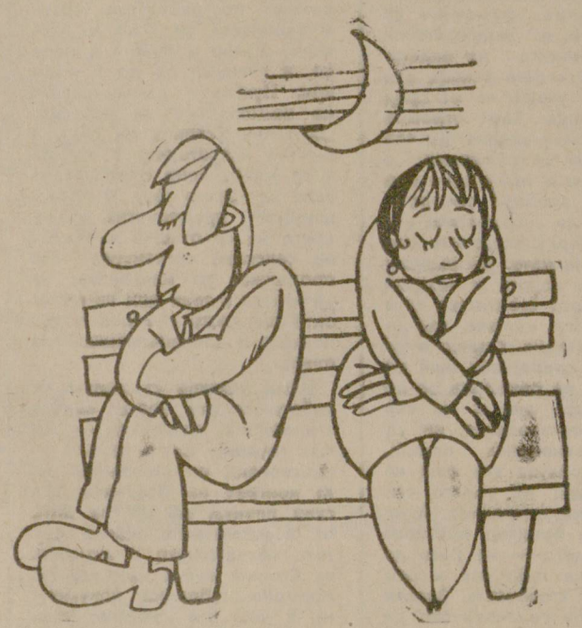

— У, какъв си!... Стоиш и бездействуваш като машина в стражишкия завод за велпапе!

През първата година на тази петилетка Заводът за велпапе и амбалаж в Стражица трябва да осигури на народното стопанство продукция за 12 480 000 лева. Както показва анализът на плановите показатели на основното производство, за осигуряването му е необходимо 24 500 т велпапе. Количество, което не е в състояние да създаде някакви затруднения, тъй като технологичната велпапна линия на завода има годишен капацитет 27 400 т. Освен това, същата линия има втора преса за производство на петпластово и двупластово велпапе, която създава допълнителни възможности за увеличаване на производството. Заводът е осигурен с необходимите суровини и материали, има и достатъчно работна ръка. А като се прибави и фактът, че е увеличен относителният дял на амбалажа в общия размер на стоковата продукция, което се отразява благоприятно върху общите разходи по производството, е видно, че в завода съществуват реални възможности за изпълнение както на обемните, така и на качествените показатели. Но едно са възможностите, друго — действителното положение, защото заводът не изпълнява своя план.

Причините, довели до това, се свеждат главно до непълното използуване на производствените мощности и работна сила. При планирано от ДСО „Целулоза и хартия" 89 на сто вътрешносменно използуване на машините, постигнато то в Завода за велпапе и амбалаж през периода 1 април — 15 септември е 81.5 на сто. По различни причини се допускат значителни престои, което е довело до използуването само на 57 на сто от възможностите на сгъвачно-лепачната машина. А всеки процент нарастване на вътрешносменното използуване на машините над планираното означава производство на продукция за 76 000 лева. И ако ръководството на завода беше осигурило планираното използуване, обемът на производството щеше да нарасне с 200 000 лева ,толкова, колкото беше изоставането за осемте месеца.

Сериозни възможности в тази насока предлага и организацията на труда. При доказана по време на изпитанията часова производителност на линията за велпапе 3409 кг, средно за осемте месеца е произвеждано по 3240 кг. И докато за използуването на труда на основните работници се полагат известни усилия и се оценява тяхната производителност, не е така със спомагателните работници. Те представляват 48 на сто от общия брой на производствениците и със създаването на нова, по-добра организация на труда им по приемането и експедирането на готовата продукция, по изхвърлянето на отпадъците, може да се намали техният брой. Оттам могат да се увеличат пък основните работници, което значително ще повиши производителността на труда, защото производителността на труда в завода наистина се нуждае от повишаване, тъй като планът за нея не е изпълнен, а предвиденото ниво на средната работна заплата дори е надминато .

Отрицателно влияние върху себестойността на производството оказва превишаването на материалните разходи. Ръководството на завода не е създало необходимата организация за строг контрол по разхода на суровините и материалите. Хартията на склад не се съхранява по изискванията на стандарта, стифирането, обработването и поставянето на велпапната машина на ролата не се извършва с подходяща механизация, в резултат на което се похабява два и три пъти повече хартия от допустимото.

Всички тези слабости в процеса на производството в края на сметка се отразяват на качеството на продукцията. Не са рядко явление рекламациите, отнета е оценката „1" на вълнообразния картон за транспортни опаковки.

Сравнително добре стоят нещата единствено в цеха за ширпотреба, където планът ще бъде преизпълнен. Възможностите за разширяване на тази дейност са големи, още повече, че в завода и досега не е монтирана доставената още през юни 1975 година амбалажна машина „Слотер-151".

Ръководството на предприятието се е занимавало с някои от проблемите, но до тяхното решаване не се е стигнало. И все още главните усилия се насочват към изпълнение на плана по обем, без да се отделя необходимото внимание на качествените показатели.

Приета е и програма на заводската партийна организация за повишаване ефективността и качеството на продукцията. Набелязани са и целесъобразни мероприятия, но част от тях не са изпълнени в предвидените срокове. И за това резултатите от последните месеци не са в съответствие с конгресните решения, а дори и да се изпълни намаленият производствен план, с това няма да се решат проблемите на ефективността.

Стефан ДЕЕВСКИ

ИМА ЗА КАКВО ДА СЕ СЪЖАЛЯВА

От 1 до 20 октомври Окръжният комитет за държавен и народен контрол организира масова проверка по прибирането, изкупуването и съхранението на селскостопанската продукция и хода на есенната сеитба. В нея участвуваха шестима специалисти, 47 нещатни инспектори на комитетите за държавен и народен контрол и 325 народни контрольори. Проверката релефно очерта постиженията и слабостите в есенната кампания и още веднъж показа, че в сянката на изтъкваните обективни причини за пропуските и изоставането се крият и много организационни слабости.

Окръжният оперативен щаб по прибиране на реколтата и ръководствата на ПАК и АПК са взели необходимите мерки за бързото и без загуби прибиране на реколтата и за засяване в най-благоприятните агротехнически срокове — това е основният извод от извършената проверка. Резултатът от тези мерки в успешното прибиране на [illegible] чогледа, лука, ябълките [illegible] изпълнението досега на [illegible] изкупуване на 24 култури от всичко 40. Това на ред с добрите резултати от есенниците не може да не радва. Но в същото време то дава основание за въпроса: „Щом сме успели при едни култури ,защо да не е така при всички?".

Показателно за мудно преустройване, за лоша организация на работната сила е прибирането на зеленчуците. След като беше отгледана отлична реколта среднорани домати, през август се допуснаха голяма част от нея да бъде поразена от мана. Вярно, че условията бяха изключително благоприятни за развитието на болестта, но това не стресна стопанските ръководства и на много места сроковете за пръскане не бяха спазени, другаде качеството на пръсканията беше под всякаква критика, не бяха малко и градините, където многото плевели не позволяваха да се води ефикасна борба.

Една проверка съвместно с председателя на АПК — Свищов показа, че ръководствата на стопанствата в комплекса са закъснели със създаването на пълна мобилизация за бързото и без загуби прибиране на доматите. В Горна Студена бяха намерени окапали и изгнили на земята по 400-600 кг плодове на декар. В Овча могила това количество беше по-малко — 200-300 кг.

Какво може да се каже за това, след като се знае, че и в АПК — Стражица, АПК— Павликени и ПАК — Горна Оряховица картината беше като в свищовския комплекс. Крайният резултат също не се нуждае от коментар — планът на окръга за доматите ще бъде изпълнен три чети върти.

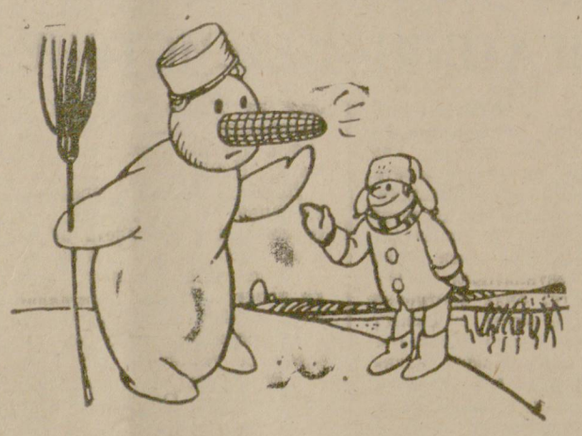

— А защо такъв нос!
— Такова имаме неприбрано по нас, такова ти слагаме...

Все още трудно може да се намери точната цена и на пропиляните хубави дни при прибирането на пипера. През последната десетдневка на септември графикът за него е изпълняван по-малко от половината и се налагаше консервната фабрика в Полски Тръмбеш да спира работа поради липса на суровина. След разговори, телеграми, напомняния въпросът се реши, но това не може да върне хубавото време. И планът за зеления пипер няма да бъде изпълнен.

Слабостите при прибирането на зеленчуците се повтарят и при царевицата, захарното цвекло, соята, при силажирането и сеитбата. Нито веднъж през хубавите дни в началото на октомври графикът за различните селскостопански работи не беше изпълнен. Примери за това могат да се дадат със всички комплекси.

Проверките показаха и редица пропуски в качеството на сеитбата — в Хотница, Маслларево, Каранци, Горски Горен Тръмбеш. И дано наказанията, наложени на отговорните за нарушенията длъжностни лица, изиграят положителна роля, тъй като постигнатите тази година успехи в зърненото производство трябва да се утвърждават.

Рязкото влошаване на времето след 16 октомври наложи да се спрат повечето работи в селското стопанство. И тогава се видя, че има за какво да се съжалява. Ако хубавите дни бяха използувани както трябва, ако графиците бяха изпълнявани, сега нямаше да ни чака толкова работа. И нямаше да се налага за дни да вършим това, което сме пропуснали за седмици.

Николай ВАСИЛЕВ

ЗЕМЯ, ТОПЛА КАТО ЧОВЕШКА ДЛАН

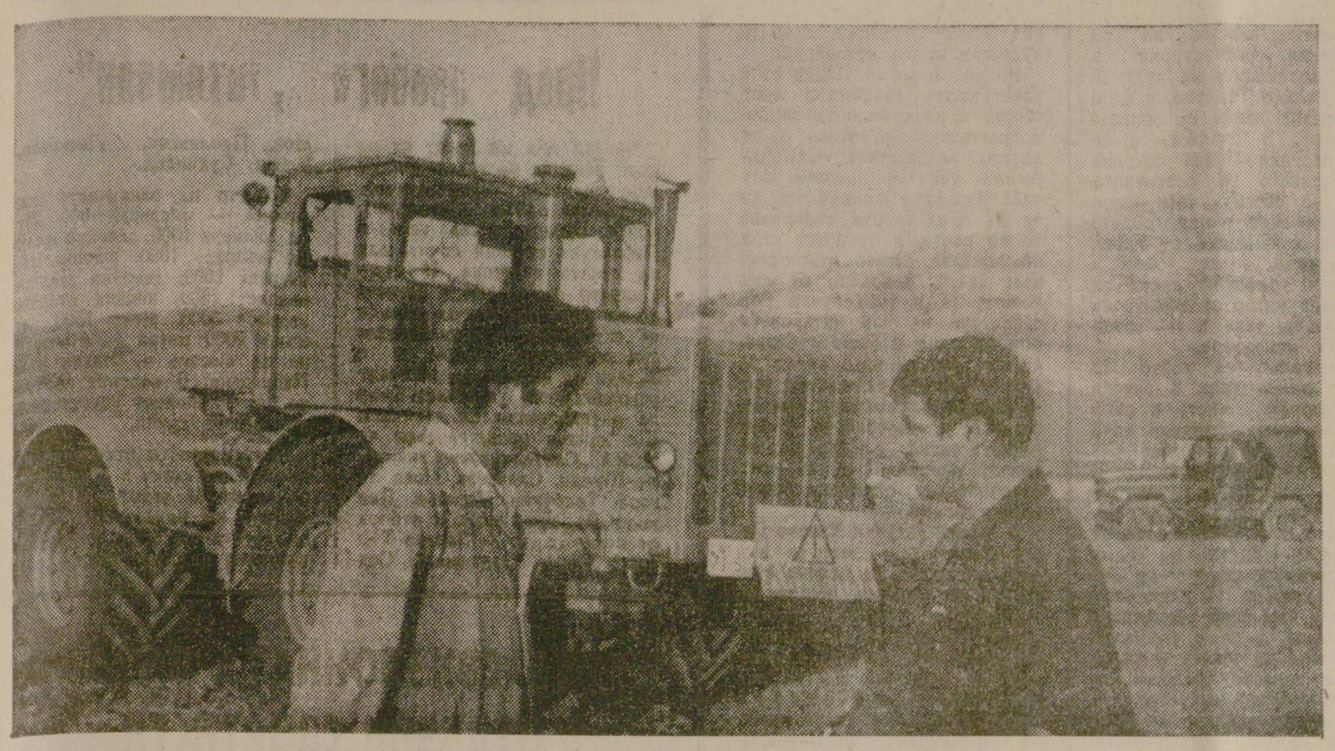

Това лято тружениците от АПК—Свищов отгледаха богата реколта есенници. Трудовият колектив на комплекса предаде на държавата над договореното 6500 т пшеница и 1600 т ечемик.

Сега Дунавската равнина е пълна с хора и машини. Механизаторите засяха ечемика и 85 на сто от пшеницата. Най-отговорната задача сега се приближава към своето изпълнение.

Главният агроном на комплекса Марин Маринов заравя ръце в рохкавата угар, за гребва шепа пръст, мачка я в длани, разтваря пръсти. Като че ли не земя се сипе от тях, а едро, златно зърно.

— Колко е топла и мека — тихо рече агрономът и замисленият му поглед рее горе по високото, към „Делисина", хълм на ДЗС — Сувата, безвизовата граница с Русенски окръг.

Отвъдната страна не се вижда, но до землището на с. Караманово е последният блок на стопанството. Може би за него мисли сега Маринов. Вчера там минаха верижните машини, но Маринов не одобри работата на трактористите, нареди им да преорат. В началото се запъняха. Сетне разбраха вината си и замълчаха.

На „Кантона" е друго, тук работят прецизни механизатори. Работата им е бърза и спорна. Не случайно когато преди две години в стопанството докараха първия съветски богатир К-700, ръководството на ДЗС — Сувата единодушно реши да го повери на главния майстор на ремонтната работилница Янко Генчев. Механизаторският му стаж се измерва с две петилетки и по упоритост и кадърност не отстъпва никому. Задочно завърши средно техническо образование, което му спечели уважението на колектива. Работеше отлично, а в сърцето му все живееше вечният зов към равнината. Два пъти подава заявление за тракторист — два пъти го отхвърляха. Дойде съветският красавец и Янко не отстъпи.

— Добре направихме — сподели директорът на стопанството Сава Гайтанджиев. — До тънкости разбира техниката, тракторът му никога не заглъхва в браздата...

За помощник назначиха Йордан Александров, който вече двадесет години не отпуска тръпни ръце от лостовете на трактора и се утвърди като опитен и авторитетен механизатор. Сега той и Янко Генчев в агрегатната група на филиала в Хаджидимитрово отговарят за подготовката на площите за сеитба.

— Осъмват и замръкват в полето, по хиляда декара гълта стоманеният им кон за две смени — пояснява директорът на ДЗС — Сувата Гайтанджиев. — Две хиляди декара изораха на „Кантона", други хиляда и деветстотин — на „Бояджията".

Работата на агрегатната група в Хаджидимитрово е бърза и спорна, на две смени работят верижните машини на старши трактористите Георги Тодоров, Евтим Ямболов и комуниста Кирил Кирилов. Удължен е работният ден на сеячите — механизаторите Ангел Борисов, Петър Димитров и Георги Радославов. От редосеялките в рохкавата угар пада едро дунавско зърно. Агрегатната група засяла ечемика и 90 на сто от пшеницата, завърши дълбоката есенна оран. Така е и в агрегатните групи в централния филиал и в Царевец. Действената система от материални и морални стимули засилва старанието, увеличава самочувствието.

Все пак главният агроном на комплекса не издържа на вродения навик „око да види" и газката за десетина минути изпълни на хълма.

— Добре, сега добре са свършили работата си момчетата.

И широка, светла усмивка озари лицето на Маринов. Полето наистина беше хубаво. От хълма като на длан се откриваше низината. Знаех, долу в землището на ДЗС — Свищов сееха хората на Стефан Телбис. Верни на мисълта, че класовете се наливат през есента, усилено оряха и сееха в Ореш, Козловец, Горна Студена, Овча могила и Морава.

— — —

Въпреки лошото време, те и сега са на полето, не ги плашат дъжд, студ, вятър. И ще са там, докато семената легнат в меките бразди, докато се сложи основата на идната реколта.

Иван ЖУРОТОВ

На снимката: Със съветския богатир К-700 работят трактористите Янко Генчев и Йордан Александров.

Рационализаторите — в челните редици

Нови завоевания на творците на техническия прогрес от МЗ „Заря" — Павликени

МЗ „Заря" — Павликени е едно от предприятията в окръга, в които задачите пред творците на техническия прогрес изискват не само технически усет, но и висока квалификация, постоянно усъвършенстване и развитие, цялостно познаване на последните постижения на науката и техниката в съответния отрасъл. Тези големи изисквания произтичат от високата степен на механизация и автоматизация на производствените процеси — цялото оборудване на предприятието е вносно и е обединено в поточни линии, голяма част от продукцията се изнася и всяко изменение на един или друг технологичен момент е свързано с голяма отговорност.

Резултатите, постигнати през деветмесечието, убедително говорят, че специалистите от МЗ „Заря" са намерили своето място в решаване проблемите на завода. Техните предложения, внедрени в производството, допринасят чувствително за издигане авторитета на заводската марка. Само през второто и третото тримесечие са подадени 30 рационализаторски предложения (срещу 9 за същия период на м. г.), от които 11 са вече внедрени в производството. Годишният ефект от тях ще възлезе на 16 000 лева при планиран икономически ефект за цялата година 17 000 лева.

Важно условие за постоянна рационализаторската дейност в завода в унисон със съвременните изисквания и за съкращаване на цикъла „Предлагане-внедряване" е създадената обществена експериментална база. Благодарение на инициативността на нейния ръководител инж. Стефан Стоянов, предложената за експериментиране и внедряване рационализация бързо се комплектова с необходимата проектна документация, изработва се инструментална екипировка от привлечените към базата колективи.

Първите предложения, които бързо ще се реализират в производството посредством базата, са насочени към подобряване качеството на продукцията и увеличаване производителността на труда, водят до осъществяване на партийната повеля за ефективност и качество. Колектив в състав инж. Г. Христов, Ал. Иванов и М. Николов предлагат нов метод за заварка на джанта 500S x 12, водещ до подобряване качеството на шева. Интерес представляват предложията на инж. Стефан Стоянов — „Приспособление за автоматично захващане на джанти при шмиргелене", на инж. Елена Христова — „Универсален носач на джанти за леки автомобили при бояджийския конвейер", на инж. Н. Коев, инж. А. Иванов, К. Кънев и Г. Ганчев — „Машина за зачистване заваръчния шев на джанти за леки автомобили и селскостопански машини". А рационализацията на Георги Каменов и Симеон Йорданов след внедряване в производството ще доведе до замяна на скъпоструващи вносни метали с метали — родно производство.

Вниманието, което ръководството на завода отделя за развитие на новаторството, как то и растящите успехи на рационализаторите са най-добро то доказателство, че проблемите на техническия прогрес намират и ще намират правилно разрешаване, че ще се подобрява качеството на продукцията, ще расте производителността на труда.

Йордан ДЕНЧЕВ

Високоефективно постижение

Нов метод за профилактика и лечение на вирусните заболявания в промишленото животновъдство ● Първите резултати в окръга — 78 000 лева икономически ефект

Регулацията и поддържането на равновесието в животинския свят са непосредствено повлияни от дейността на човека.

Решителната му намеса чрез методите на селекция, както и чрез създаването на нови условия за съществуване на видовете доведе до нарушаване на някои природосъобразни изисквания в процеса на индустриализация на животновъдството и до появата на нови проблеми, засягащи преди всичко ветеринарно-медицинската наука и практика. Стига се дотам, че природата започна жестоко да отмъщава за грубото вмешателство в системата на биоравновесието, за пренебрегването на изискванията на биологичния закон за съответствието. Появиха се нови неизвестни заболявания и то преди всичко в крупните индустриални ферми.

Вирусният респираторен комплекс по телетата взема напоследък застрашителни размери във фермите на АПК в страната. Заболяването се причинява най-малко от пет вирусни агента, като не смъ таме вторичната намеса на бактерии и микоплазми. Разбира се, нашата наука не стои със скръстени ръце и въвежда все нови и нови ваксини, така че в „мишената" на младия животински организъм ние безпощадно „изстреляваме" все нови и нови дразнители. И не е далеч времето, когато ще се изправим пред проблема: „Имунопрофилактични средства — много, имунокомпетентен организъм — няма!" Това е такаващото под влияние на безразборното дразнене на имунокомпетентния апарат на животните той изпада в така наречената имуноделерантна фаза, т. е. безразличие към въведения в организма дразнител, в нашия случай — ваксините. На тази тенденция помагат също и повишената радиация от планетарен мащаб, а вероятно и други неоткрити до момента при чини. Какво да се направи?...

Отговор на този тревожен въпрос дават група ветеринарни специалисти. Под ръководството на лауреата на Димитровска награда ст. научн. сътрудник I ст. д-р Ст. Христов от ЦВИ —София се произвежда поливалентна убита концентрирана ваксина, с която по определена от автора схема се имунизират подготвени предварително възрастни животни. Под влияние на ваксината в серума на животните се появяват антитела срещу основните причинители на респираторния комплекс (парапрофлуенца — 3, аденовируси, ИБР, мукозна болест). На ваксинираните животни се прави многократно кръвопускане, от деля се серума и с него се инжектират новородени телета, като всъщност им се подават готови антитела за борба с евентуално попаднала инфекция. От общобиологичен аспект методът представлява възстановяване на нарушеното биоравновесие между макроорганизъм и външна среда, като на беззащитния организъм на новороденото животно се подава продукт от стълкновението между вирусните агенти и организма на растящото животно.

По тази схема в Районния ветеринарно-медицински институт във Велико Търново през 1976 година бе произведен над 200 литра серум, получен от 30 крави. Заслуга за това имат лабораториите по вирусология при института с ръководител д-р Христо Маринов и лаборантки Веселина Герасимова, Нешка Рускова и Красимира Колева, както и ветеринарните лекари Мирчо Мирчев и Борислав Стефанов от Окръжния ветеринарно-медицински център, Лука Дуков от АПК — Павликени, Димитър Тончев от ТКЗС — Килифарево и Георги Златев от АПК — Велико Търново. Със серума бяха ваксинирани повече от 5000 телета. Ефектът е голям и препаратът вече се търси на стойчиво в практиката. Изхождайки от регистрираните резултати, можем да твърдим, че са спасени около 37,5 на сто от серумираните телета. В ТКЗС — Сушица например преди прилагането на серума бе констатирана 25 на сто заболеваемост от вирусна бронхопневмония по телетата, като 27 на сто от заболелите умираха. След приложение на серума процентът на заболеваемост бе снижен на 2 на сто, а смъртността сред заболелите телета — на 1 на сто. В ТКЗС — Килифарево преди ваксинирането 60 на сто от телетата заболяваха, като 32 на сто от заболелите умираха. След прилагането на серума заболеваемостта е снижена на 3,3 на сто, а смъртността — на 8 на сто.

Досега икономическият ефект от приложението на серума на територията на окръга възлиза на 60 000 лева. Като прибавим и икономията на медикаменти в размер на 18 000 лева, годишният икономически ефект ще достигне 78 000 лева. Методът е особено ценен и затова, че представлява модел на нова стратегия в борбата с проблемните заболявания в индустриалните ферми на страната.

д-р Христо АРНАУДОВ

ОБЩЕСТВЕНОТО ХРАНЕНЕ ПРЕЗ СЕДМАТА ПЕТИЛЕТКА

Въпросите за ускореното развитие на общественото хранене заемат съществено място в системата от основни направления за издигане на жизненото равнище на нашия народ през седмата петилетка. Основна задача си остава осигуряването на разнообразно и висококалорично хранене. Успешното й решаване е възможно при възприемане на нов подход за по-нататъшно развитие на общественото хранене. Понастоящем чрез него се реализират над 40 на сто от хранителните продукти, предназначени за стоковия фонд, като заведенията за хранене за петнадесетгодишен период (1960-1974 год.) са се увеличили от 14 498 на 21 152.

Какви основни задачи ще се решават в системата на общественото хранене през седмата петилетка?

УВЕЛИЧАВАНЕ НА ЗАВЕДЕНИЯТА ЗА ХРАНЕНЕ

Сред страните-членки на СИВ ние сме начело по местата за сядане в столовете и търговските заведения на 1000 жители. През 1974 год. в нашата страна е имало 615 797 места за сядане, като на 1000 кв. км е имало по 314 предприятия и заведения за обществено хранене (в това число само заведенията за обществено хранене на 1000 кв. км са били 191) и е разполагала с 4544 столове към различните предприятия и учебни заведения. През седмата петилетка този процес на бързо развитие ще се задълбочи, все по-масово ще се обхванат в мрежата от обществени столове трудещите се и учащите се при осигуряване на рационално хранене.

В годините на седмата петилетка са предоставени средства за изграждане на нови 16 кулинарни комбината. По този начин съществуващият опит за изграждането на кухни-майки ще се разшири и ще се усъвършенствува централизацията на кухненското производство. До 1975 год. производството на готова храна се е осъществявало в около 22 000 кухненски блока, което производство е свързано с големи материални и трудови разходи. Изграждането на големи кулинарни комбинати е реална основа за индустриализацията и интензификацията на общественото хранене (само в СССР хранително-вкусовата промишленост е произвела през 1975 год. продукция за 46 млрд. рубли, като до 1980 год. се предвижда тя да нарасне до 58—59 млрд. рубли).

В следващите години закусвалните ще се утвърдят като основен тип заведения за масово хранене. Бързото си развитие те дължат на обстоятелството, че се оказаха подходящи за търговско обслужване на масовия консуматор. Като високоефективни заведения за хранене те са подходящи за предлагане на храна в делничната обстановка при сравнително ниска ценова категория.

Стационарната мрежа (бъдки, лавки, павилиони) също ще се увеличи. Ще се вземат мерки за намаляване на относителния дял на пивниците в мрежата от търговски заведения за обществено хранене.

РЕКОНСТРУКЦИЯ и МОДЕРНИЗАЦИЯ

Увеличаването на мрежата от заведения за обществено хранене не е възможно да се осъществява само по пътя на ново строителство. На реконструкция и модернизация ще бъдат подложени съществуващите заведения с малки търговски зали и неотговарящи на съвременните изисквания. Посредством тези мероприятия ще се създадат възможности за по-пълното задоволяване потребностите на консуматорите, а след извършването на съответното преустройство е възможно част от заведенията за обществено хранене да работят като столове. С реконструкцията и модернизацията та освен че ще се спести време на трудещите се при тяхното обслужване, ще се увеличи пропускателната способност и прилагането на нова техника и механизми.

ШИРОКО ВНЕДРЯВАНЕ НА НАУЧНО-ТЕХНИЧЕСКИЯ ПРОГРЕС И ВЪВЕЖДАНЕ НА НОВИ ФОРМИ ЗА ОБСЛУЖВАНЕ

В Тезисите на XI конгрес на БКП се посочва „Да се разработи комплексна програма за създаване на модерна кулинарна индустрия чрез превръщането на хранителната промишленост в индустриална основа на общественото хранене и чрез изграждането в неговата система на кулинарни комбинати и самостоятелни специализирани цехове на териториален принцип за производството на полуфабрикати, полуготови и готови ястия". Наличната техника количествено ще се увеличи едновременно с нейното по-нататъшно усъвършенствуване. Използуването на високопроизводителна техника при кухненското производство ще предостави възможност за въвеждането на системни технологични линии.

Наред с навлизането на техническите новости, в общественото хранене по-широко приложение ще получи самообслужването. И за в бъдеще то все повече ще се утвърждава като основен метод за продажба. С приложението му процесът покупко-продажба ще се ускори, при осигуряване на максимални удобства за потребителите и търговските работници.

ПОВИШАВАНЕ КВАЛИФИКАЦИЯТА НА ТЪРГОВСКИТЕ РАБОТНИЦИ И НАУЧНА ОРГАНИЗАЦИЯ НА ТРУДА В ОБЩЕСТВЕНОТО ХРАНЕНЕ.

Повишаването на квалификацията на търговските работници е гаранция за подобряване на обслужването и повишаване производителността на труда. В нашата страна предстои да се реши въпросът за подобряване системата за подбор, обучението и възпитанието на кадрите. През 1976 година в страната функционират 17 учебни заведения за подготовка на висококвалифицирани кадри за общественото хранене — 9 техникума и 8 средни професионално-технически училища.

Емилиян ТАНАНЕЕВ
ВФСИ „Ф. А. Ценов" — Свищов

Подготовката за зимата не е кампанийна задача

Топло-електрическата централа към ХК „Свилоза" — Свищов е проектирана да работи ритмично през всеки сезон на годината, през всяко денонощие. Това предявява едно неотменно изискване пред колектива и специалистите да се поддържат нормални условия за непрекъсната производствена дейност. Затова подготовката за работа през трудните зимни дни тук не е кампанийна задача. Началникът на отдел „Производствено-технически" инж. Николай Минчев периодично докладва на ръководството на ТЕЦ и на комбината за хода на подготвителните работи, своевременно се вземат мерки за преодоляване на затрудненията.

Един поглед върху плана за зимната подготовка показва, че предвидените задачи със срок за изпълнение 15 октомври, са осъществени напълно. Вместо 60 000 тона въглища, досега са доставени над 110 000 т, шлеповете продължават да превозват нови количества. Благодарение на усърдната дейност на съветските и българските външнотърговски организации, централата вече е осигурена с гориво до пролетта на идната година. Направена е качествена ревизия на пароспътниците и водомерните стъкла на деаераторите за ниско налягане. Отстранени са пропуските на дренажите на пароводите за производството и на тръбопроводите от кладенец „Раней" за гарантиране сигурността на водоснабдяването. Засега единственото затруднение може да създаде забавената доставка на част от необходимите стъкла за доостъкляването на някои битови и производствени помещения.

И през конгресната година, енергетиците от ТЕЦ изпълняват ритмично производствения си план по всички показатели. До края на септември над плановото количество енергия за народното стопанство достигна 26 000 000 киловатчаса. И работниците, и специалистите се трудят с увереността, че ще реализират с един месец по-рано производствената си програма за първата година от седмата петилетка.

Ангел СТОЯНОВ

Темповете не са задоволителни

Неотдавна комисията за народен контрол в Джулюница направи проверка по прибирането на царевицата. Установи се, че дневните графици не се изпълняват и че ако се работи с тези темпове ще са необходими още 40 дни за нейното обиране.

Главната причина за това са честите аварии. Затова на място бе извикан директорът на специализираното предприятие за ремонт и поддържане в Камен и се взеха мерки за своевременно отстраняване на повредите и подобряване на дисциплината в ремонтната работилница. Преустроени бяха и три зърнокомбайна за пряко прибиране на царевицата.

Гани ДУНЕВ

ПРОДАВАМ „Москвич 408" с четири фара —78 000 км, Г. Оряховица, „Ст. Караджа" 16.

ПРОДАВАМ „Москвич 408" запазен, Горна Оряховица, ул. „Хан Кубрат" 13, Христо Мерджанов.

ТПК „Нов живот" — Велико Търново

търси да назначи

МЪЖЕ И ЖЕНИ ШИВАЧИ ОТ ВСИЧКИ РАЗРЕДИ.

Справки в управлението на кооперацията.

ДДЗ „Д. Благоев" — В. Търново

продава

на предприятия и частни лица подмокетна настилка от дъбов и буков паркет 1 лев за кв. метър. Същият може да се използува за подковаване на жилища, тавани, механи и складови помещения. Справка в отдел „Пласмент" — телефон 2-58-31.

3—2

СД „Изграждане на населените места" — Велико Търново

съобщава

на интересуващите се граждани, че на 8 ноември т. г. от 8 часа в салона на читалище „Искра", входа откъм ул. „Мармарлийска", ще се извърши продажбата на апартаментите от едропанелни жилищни блокове № 56, 58 и 59 — построени в кв. „Чолаковци".

Кандидатите, чиито заеми са тиражирани и желаят да закупят от обявените апартаменти, да представят тиражните си писма в Дирекцията на ул. „Росица" № 1 — стая №17. Там могат да получат информация за стойността на отделните апартаменти и тяхното разпределение.

8—1

ЗАЛА „БЪЛГАРИЯ" АПЛОДИРА ВЕЛИКОТЪРНОВСКИТЕ СЛАВЕИ

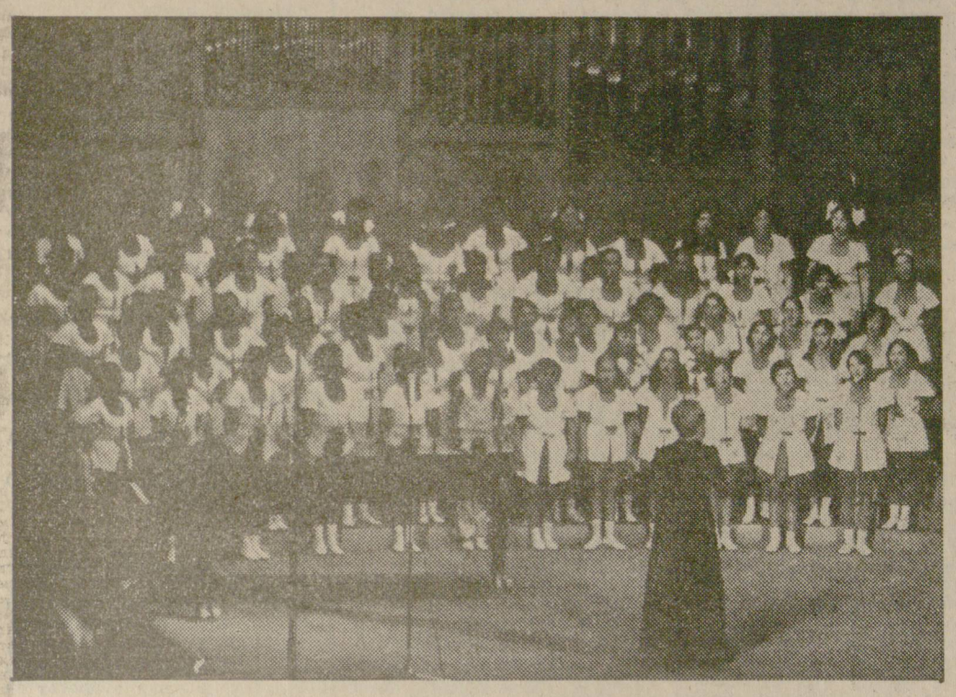

С концерта на представителния пионерски хор на Велико Търново в София се откри цикъл от концерти, обединени под общата рубрика „Панорама на българското хорово-изпълнителско изкуство", посветени на 60-годишнината на Великата октомврийска социалистическа революция и на Третия конгрес на българската култура. Идеята този цикъл концерти да се открие от пионерски хор е съвсем правилна. Пионерите — това са утрешните радетели и носители на нашето хорово изкуство. Много сполучлив се оказа и изборът: пионерският хор на Велико Търново напълно оправда доверието, което му беше оказано — да открие Панорамата на българското хорово-изпълнителско изкуство.

Всяка публична проява на един художествен състав е своего рода изпит — изпит на ръководителя, изпит за участниците. Оценителите тук са много — целият салон — с различни изисквания и критерии, но всеки с желание да се срещне с изкуството.

На такъв „изпит" се яви на 23 октомври в софийската зала „България" представителния пионерски хор „Вела Пискова" от Велико Търново. И го издържа блестящо. Оценката на публиката се изрази в бурните аплодисменти. Изрази се и в желанието да бъде повторено почти всяко изпълнение.

С какво малките великотърновски певци заслужиха „отличен"? Показателите са много, но те могат да се синтезират в едно: с отличното си изпълнение.

Когато се дава такава оценка, в нея няма нито капка снизходителност: хорът на великотърновските пионери се изяви като музикален състав с висока култура на изпълнението, която задоволява не само любителите, но и специалистите.

Въздействието на изпълняваните творби се дължи преди всичко на красивата звучност на хора — със звънкостта на детските гласове, с бистротата на тембрите и непосредствеността на музицирането. Диригентката Анета Стойчева — млада, ентусиазирана, авторитетна ръководителка — е запазила тези безценни качества на детското изпълнение дори и в пиеси, които изискват и солидна вокална техника. Звучността на хора плнява в пиесата на Палестрина, в „Мадригала" на Мар пей, в обичаната от всички пионерски хорове песен на Свеслав Обретенов „Гайдар", в целия репертоар.

За висока певческа култура говори фактът, че хорът еднакво успешно се справя с песни от различни стилове — от предкласика до песни със съвременно звучение и сложна хармония. Възхищение буди пълнозвучието при Палестрина, но не по-малко възхищение предизвика (това публиката спонтанно го изрази) и изпълнението на „Момичето и вятъра" на Константин Илиев. С лекота хорът се справи с интонационните, хармоничните, ритмичните и други трудности на тази песен, за да разкрие нейната красота, богатството на нейните изразни средства. Това се отнася и за такива песни като „Весенная" на Ал. Флярковски, „Журавель" на Вл. Соколов, двете песни от „Детска оратория" на Ст. Мутафчиев. Заслужава адмирация включването в концертната програма на песента „Импресия" от П. Стоянов — тематично свързана с Велико Търново.

Свежа звучност, чисто интониране, динамично нюансиране, детайлно изработени фрази, одухотвореност, безукорна дикция (на нея могат да завидят много хорове на възрастни) — всичко това характеризира изпълнението на пионерския хор „Вела Пискова". Същевременно то е показател за компетентната работа на неговата диригентка Анета Стойчева. Стойчева показа и пред софийската публика (по-голяма част бяха живущи в София великотърновци), че е създала, заедно със своята предшественица Елена Пушкова, прекрасен пионерски хор, който може да мери ръст с най-добрите детски хорове у нас.

Георги ГЕОРГИЕВ
Снимка **П. ТУРЛАКОВ**

Изложба на Христо Панев

Камерната изложба на Христо Панев, организирана в Клуба на дейците на културата — Велико Търново, е една своеобразна изява на младия художник. В двадесет и четири рисунки Панев открива въздействието на поетичното слово по своему, чрез изящната графична линия, където баграта е заменена от лиричния рисунък.

Всички графични листи са обединени както от тематичната близост, така и от специфичната атмосфера.

Материалът, на който Панев се опира (или в случая стихотворния текст) е само база, от чието отправно начало той развива своя теза, без да се стреми да бъде съвсем точен в илюстрацията на словото. Тук художникът остава място и за собственото си поетическо виждане на света, вдъхновено от конкретния словесен материал. И илюстрацията вече има свой самостоятелен живот, а не е буквална разработка на текста с характерните изразни средства на изобразителното изкуство.

Прави впечатление и умелото използуване на символи — гълъбът, житния клас, слънцето излизат вече от своето конкретно значение, за да поемат новите функции, с които художникът ги натоварва.

На много места Панев съчетава върху графичния лист текста и илюстрацията за по-добра визуална връзка и цялостно въздействие. Самоцел но ли е това? В никакъв случай! Тук художникът ни дава от една страна тълкуването на поета, а от друга страна показва своето отношение към света, породено от стиховете. И в този случай сме свидетели на две интерпретации на едно и също събитие, на две оценки като краен резултат, където най-напред поетът открива явлението или събитието, претворява го в поетичната мисъл, а после художникът, опирайки се на първоначалното откритие, прави своите изводи.

В своите рисунки Христо Панев разработва идеята за вечното движение, за вечния кръговрат с неговите конкретни проявления: живот, любов, смърт. Но като че ли най-голямо място художникът е отделил на любовта. Не на любовта-идея, а на реалната земна любов, от която тръгва всевластният и непресекващ живот и която всъщност е синоним на този живот.

Кънчо ПЕНЕВ

ФИЗКУЛТУРА, СПОРТ, ТУРИЗЪМ

Пред пробега „Октомври"

Броени дни ни делят от осмото издание на традиционния републикански лекоатлетически шосеен пробег „Октомври", който събира всяка есен в Павликени стотици почитатели на леката атлетика. И тазгодишното състезание е посветено на годишнината на Великата октомврийска социалистическа революция. Очаква се в неделя на старта да застанат рекорден брой участници. Твърде оптимистични са заявките. Ще дойдат представители на ЦСКА „Септемврийско знаме", на Шумен, Силистра, Нова Загора, Толбухин, Несебър, Дряново, Вършец, както и отбори от целия окръг — Велико Търново, Горна Оряховица, Свищов, Павликени, Лясковец, Елена, Сухиндол.

Трасето на различните дистанции — пионерки 800 метра, пионери 1000, девойки младша възраст 1000, юноши мл. възраст 2000, девойки старша възраст 1500, юноши старша възраст 3000, жени 1500 и мъже 5000 метра — е очертано по шосето от Недан към Павликени. В центъра на града ще финишират участниците във всички групи.

Тържественото откриване на пробега ще стане в 8 часа сутринта на 31 октомври. Състезанието ще приключи в 12 часа, когато ще стане и награждаването на първенците.

В ТЕЛЕВИЗИОННАТА БАЗА — ОТЛИЧНИ СПОРТИСТИ

Много от тях познаваме. Тебдят за изправността на нашите телевизори. Търсим ги при нужда, очакваме с трепет „връщането" на звука или картината у нашето домашно кино.. А дали всички знаем, че в това напрегнато всекидневие членовете на колектива на Телевизионна база в окръжния град намират време и за спортуване? Не минава без тях масова спортна проява, техни представители вписват имената си в работнически турнири по тенис на маса, по шахмат... И все пак, тяхна първа любов си остава футболът!

А мини-футболът, играта на малки врати е тяхна слабост. Не минава градско първенство, без те да се намесят в спора за призовите места в интересни,възлови срещи...

... Търсим ги. Искаме да дойдат при нас. Този ден тени поканиха. Да споделим радостта им. Завърнали се бяха от София. Там, на спортната база на ЦСКА „Септемврийско знаме", в продължение на два дни бяха изковали най-голямия си спортен успех. Републиканският турнир по футбол на малки врати за работещите в системата на СД „Телевизионни и радиосервизи" бе събрал 10 отбора от цялата страна. Времето — изключително лошо, ветровито, необичайно студено за този сезон. Съдете сами колко напрегната е програмата. Само в един ден великотърновският отбор — представител на нашия окръжен клон на СД „Телевизионни и радиосервизи" — трябва да играе... четири мача!

Истински блиц-турнир, само с 15 минути почивка между отделните мачове. Първо преодоляват отбора на Хасково — 9:4, после на София — 5:2, на Ямбол с 3:2, а с варненци е записано равенство — 2:2. Така идва първото място в предварителната група, правото да играят на финала с победителя в другата група — отбора на Благоевград. Съперникът повежда с 2:0, после идва обратът, 3:2 за великотърновчани и... две минути преди края — 3:3. При изпълнението на дузпите — по-точни са благоевградчани — 5:3.

Радват се на високото спортно отличие — хубава купа за спечеленото второ място в страната обогати спортната колекция на базата. А имената на най-добрите футболисти Ал. Игнатов (8 гола), Милан Петров (7 гола), Хр. Христов, М. Маринов, Ив. Минчев, Ив. Иванов и Р. Иванов се споменават с уважение. И всички са убедени, че могат още повече, че няма да им убегне и шампионската титла, до която те бяха така близко...

Александър ТОШЕВ

Зона „Янтра"

Дряново — Орешак 1:0, Тетевен — Елена 0:1, Бяла — Борово 2:0, Полски Тръмбеш — Локомотив Русе 2:3, Стражица — Две могили 2:1, Луковит — Севлиево 1:3, Лясковец — Кубрат 2:0, Бутово — Трявна — отложена.

КЛАСИРАНЕ:

1.	Севлиево	20: 3	15
2.	Трявна	16: 5	12
3	Кубрат	12:10	10
4	Стражица	12:14	10
5	Локомотив Рс	13: 5	9
6	Елена	16:11	9
7	Бяла	11:10	9
8	Дряново	9: 9	9
9	Лясковец	11: 8	7
10.	Тетевен	9:13	6
11	Орешак	9:20	6
12	Луковит	8:13	5
13	Бутово	6:15	5
14	Две могили	8:17	5
15	Борово	5:15	5
16	Полски Тръмбеш	12:14	4

Елитна окръжна група

Долна Оряховица — Химик 7:0, Железничар — Джулюница 6:0, Сашево — Горна Липница 5:1, Захарен комбинат — Дебелец 3:0, Козловец — Върбовка 2:1, Сухиндол — Бяла черква 1:0, Механичен завод — Българско Сливово 5:0, Морава — ЗЗУ 0:2, Овча могила — Първомайци 3:1, Ореш — Патреш 3:0.

КЛАСИРАНЕ:

1	Захарен комбинат	40: 6	23
2	МЗ „Енчо Стайков"	36: 8	19
3	Железничар	40:15	18
4	Ореш	39:39	16
5	Долна Оряховица	40:26	15
6	Българско Сливово	18:14	15
7	Сашево	38:32	14
8	Химик	24:22	14
9	Първомайци	21:24	14
10	Джулюница	32:30	13
11.	ЗЗУ	17:24	13
12	Бяла черква	17:15	12
13	Козловец	25:24	12
14	Върбовка	29:30	12
15	Патреш	19:23	11
16	Дебелец	23:25	7
17.	Горна Липница	18:40	7
18	Овча могила	21:45	7
19.	Сухиндол	10:33	6
20	Морава	12:37	5

Североизточна „А" група

Електротелфери — Дичин 4:1, Златарица — Драганово 6:0, Килифарево — Поликраище 3:9, Кесарево — Константин 5:0, Леденик — Асеново 4:3, Никюп — Самоводене 0:1, Добри дял — Ресен 1:2, Янтра — Присово 2:1.

КЛАСИРАНЕ:

1	Златарица	40:11	15
2	Ресен	19:11	14
3	Леденик	18:12	14
4	Драганово	19:15	10
5	Самоводене	14:20	10
6	Асеново	24:19	9
7	Електротелфери	19:19	9
8	Янтра	20:18	8
9.	Никюп	19:13	8
10	Кесарево	17:20	7
11	Добри дял	14:24	7
12	Константин	11:21	7
13	Дичин	8:13	6
14	Килифарево	18:25	6
15	Поликраище	12:20	6
16	Присово	17:27	6

Северозападна „А" група

Сломер — Михалци 4:2, Алеково — Хаджидимитрово 0:0, Дъскот — Царевец 1:1, Масларево — Недан 3:0, Полски Сеновец — Батак 2:0, Климентово — Вардим 2:1, Карайсен — Горна Студена 1:2, Драгомирово — Долна Липница — отложена.

КЛАСИРАНЕ:

1	Вардим	26: 6	15
2	Климентово	30: 7	13
3	Полски Сеновец	20: 9	12
4	Горна Студена	19:10	12
5	Царевец	16: 8	11
6	Хаджидимитрово	23:13	10
7	Драгомирово	19:16	9
8	Долна Липница	18:16	9
9	Алеково	15:12	8
10.	Масларево	23:20	8
11.	Карайсен	13:20	8
12	Дъскот	13:35	7
13	Недан	13:24	5
14	Сломер	11:39	5
15	Батак	4:14	4
16	Михалци	8:24	2

ТЕЛЕВИЗИЯ

ЧЕТВЪРТЪК — 28 ОКТОМВРИ

10.00 — По света и у нас, 10.30 — БТ за Интервизия: „Софийски мотиви", 10.55 — „От вечността лица ни гледат" — документален филм, 11.15 — „Имаше едно време един дом" — сериен телевизионен филм (I епизод), 12.30 — Информационен дневник, 17.20 — Програма за детските градини, 17.30 — Новини, 17.40 — Дела, планове, перспективи, 17.50 — „Майка и дете", „Вирусни пневмонии", 18.00 — „Родина 76" — филмов репортаж, 18.25 — Бразди на петилетката: След 60 години", 18.45 — Концерт народна музика и танци, 19.10 — Реклами, 19.20 — „Да дадем поне за миг земното кълбо на децата" — творчески портрет на режисьорката Радка Бъчварова, 19.50 — Лека нощ, деца!, 20.00 — По света и у нас, 20.30 — Сто минути на зрителя, 22.10—Спорт-76, 22.35 — Новини.

ВТОРА ПРОГРАМА

18.40 — „Черните пера" — детски филм, 18.50 —Телевизионен театър „Късно море" — от Л. Станев, 20.00—Студио „Спектър", 20.30 — Арии из опери на Белини, Росини, Верди; 21.00 — „Барометър" — публицистично предаване, 21.45 — В края на седмицата, 21.55 — Обзор на деня.

ПЕТЪК — 29 ОКТОМВРИ

10.00 — По света и у нас, 10.30 — „Барабанче" — предаване за пионерите, 10.55 — „Да дадем поне за миг земното кълбо на децата" — творчески портрет на режисьорката Радка Бъчварова, 11.25 — „Вечният зов" — игрален филм (IV серия), 12.30 — Информационен дневник, 17.30 — Новини, 17.40 — „Град Киров" — документален филм (излъчване на руски език), 17.55 — „Във всяка рисунка слънце" и „Лесно ли е да си храбър" — предаване за децата, 19.00 — „Път към океана" — документален филм, 19.20 — „СССР 76" — обзорно предаване 19.50 — „Чичо Миша" — детски филм, 20.00 — „Време" — информационна емисия на Централната съветска телевизия, 20.30 — „Вечният зов" — игрален филм (V серия), 21.35— Естрадна програма, 22.05 — Новини, 22.15 — Поезия на Владимир Луговски (излъчва се на руски език).

Няколко мнения

„Чудесен концерт! Аз знам колко е трудно да бъдеш пръв на сцената, да преодолееш безбройни тревоги, да твориш в такава напрегната обстановка. Затова се радвам на вдъхновението, с което пяха тези деца. Радвам се на чудесно изпълнения изключително труден репертоар. Радвам се на тези очи, които търсят контакт с публиката и го намират. Тази вечер вие пяхте заедно с представителния смесен хор „Родина" — Стара Загора. Трябва да кажа, че Велико Търново се отличи!

Детските гласове имат специфични особености. И точно тук, струва ми се, е голямият успех на Анета Стойчева — тя е успяла да запази тяхната неповторима звучност дори там, където на пръв поглед това изглежда невъзможно..."

проф. Здравко МАНОЛОВ

„Като радетел на пионерското хорово изкуство приветствувам Стойчева за топлината, за прецизността, за неповторимата интерпретация на песните. Изключителен успех! Отлично приемане от публиката! Слушал съм хора за последен път преди година в Шумен. Не мога да не съм доволен от огромния качествен напредък във всяко отношение. Пожелавам нови успехи!"

Христо НЕДЯЛКОВ
главен художествен ръководител на детския хор при Комитета за телевизия и радио

„Всичко, свързано с любимия град е скъпо за нас — великотърновци, които живеем в София. Когато се излиза от името на старата българска столица, всичко трябва да бъде точно така, както направихте вие— гордо, с достойнство. Благодаря ви, скъпи пионери, че допринесохте толкова много за славата и гордостта на нашето Велико Търново."

Стефан МОКРЕВ,
писател

ВЪВ ВЕЛИКО ТЪРНОВО ГОСТУВА ФИЛМОВА ДЕЛЕГАЦИЯ

От 1 стр.

Подписан беше договор, който дава възможност за активно и ползотворно сътрудничество, удовлетворение от което изказаха другарите Христо Станев, Людмил Стайков, инж. Иван Попйорданов, както и всички присъствуващи.

Вечерта в голямата зала на кино „Полтава" филмовите дейци присъствуваха на тържествената премиера на новия български филм „Допълнение към закона за защита на държавата", получил голямата награда „Златната роза" на XIV кинофестивал във Варна тази година. Създатели на филма са: сценарист — Анжел Вагенщайн, режисьор — Людмил Стайков, оператор — Борис Янакиев, композитор — Симеон Пиронков. В ролите участвуват: народните артисти Стефан Гецов, Иван Кондов, Георги Георгиев — Гец, Георги Черкелов, Андрей Чапразов, Невена Коканова, Костта Цонев, заслужилите артисти Николай Бинев, Виолета Донева, Стефан Данаилов, Стойчо Мазгалов, Наум Шопов и др.

Димо Тодоров, секретар на Окръжния комитет на ДКМС, представи на зрителите скъпите гости. На приветствието от говори режисьорът Людмил Стайков, след което бе проектиран и филмът.

Донка ХРИСТОВА

За чистотата на родния град

Неотдавна посетих Съветския съюз с група български туристи. Искам да споделя прекрасните си впечатления от срещите със съветските хора, от местата, които посетихме. Особено респектираща е чистотата на съветските градове.

В Харков бяхме три дена. В петък още от сутринта по улиците излязоха хиляди граждани, предимно младежи. Облекли работни дрехи, те почистваха обширните зелени площи, боядисваха парапети по улиците, входните врати на предприятията. Където и да минехме през града картината бе една и съща. Харковчани поддържаха в образцов вид и завидна чистота своя милионен град. Няколко пъти влизахме в контакт с граждани от тази своеобразен трудов ден и те отговаряха, че при тях има такъв ред — в петък да се почистват районите. Същото потвърди и екскурзоводката — петъчният ден бе обявен от градския съвет и обществените организации за ден на реда и чистотата. Това е вляло в бита на харковчани и всеки съзнателно изпълняваше задълженията си.

Този опит може да се приложи във всички наши градове, но ми се струва, че е особено необходимо за Велико Търново, един от нашите уникални градове.

Димитър ПЕТРОВ

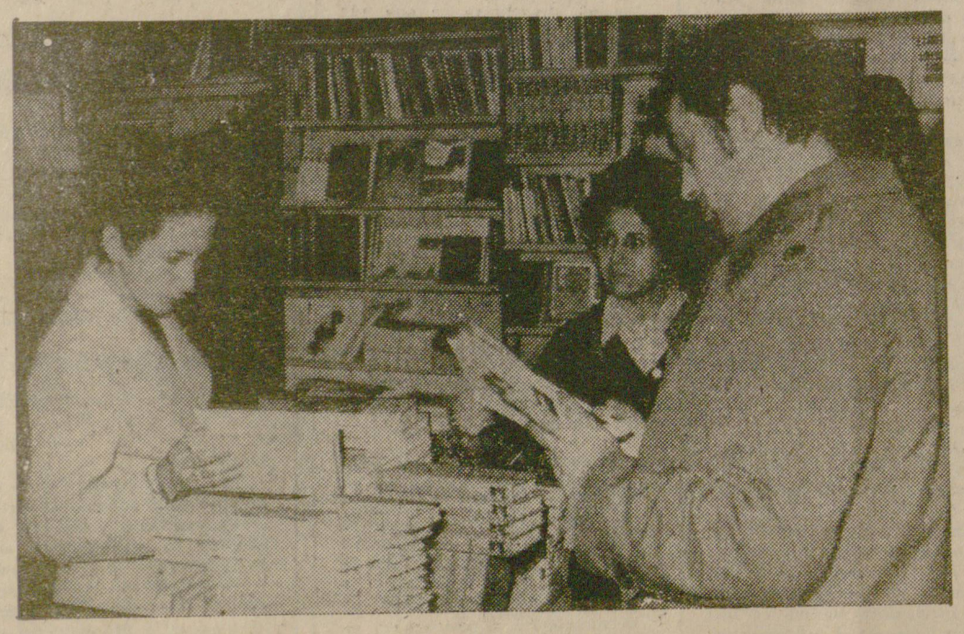

През Десетдневката на съветската книга в книжарницата за съветска литература „А. С. Пушкин" във Велико Търново многобройните посетители винаги намират своите любими автори.

КУПУВАМ „Волга" М 21" в лошо състояние. Може катастрофирала. Справка В. Търново, 2-26-15, Славчев, след 19 часа.

АДРЕС НА РЕДАКЦИЯТА: 5000 Велико Търново ул. „Васил Левски" 9 Телефони: главен редактор — 2-04-58 зам. главен редактор — 2-05-26 секретариат и „Хумор и сатира" — 2-17-12 отдели „Партиен живот" и „Писма до редакцията" — 2-41-50 „Пропаганда" и „Технически прогрес" — 2-40-22 „ДКМС" и фоторепортер — 2-17-79 „Икономически" — 2-05-27 „Селскостопански" — 2-38-31 „Култура и изкуство" — 2-03-08 счетоводство — 2-40-14 канцелария 2-04-59 коректори и дежурен редактор 2-26-79
Телекс 066570 Сметка в ДСК — В. Търново 185 5570
ИНДЕКС 21301