ОКРЪЖНА БИБЛИОТЕКА
Г. В. ТЪРНОВО

Пролетарии от всички страни, съединявайте се!

Борба

ОРГАН НА ОКРЪЖНИЯ КОМИТЕТ НА БКП, ОНС И ОК НА ОТЕЧЕСТВЕНИЯ ФРОНТ
Велико Търново

Година XXXIV
1977
ЮНИ
9
Четвъртък

Вестникът е основан през 1943 година

Брой 68 (3963)

Цена 3 стотинки

Компетентни политически органи

Съвещание със секретарите на общинските партийни комитети

Окръжният комитет на БКП полага непрестанни грижи за укрепване на общинските партийни комитети и за подобряване на тяхната дейност в условията на концентрацията и специализацията на селскостопанското производство. На основата на Тезисите на ЦК на БКП за развитието на Партията и обществените организации и документите на XI партиен конгрес, през май 1976 г. бюрото на Окръжния комитет на БКП прие решение за по-нататъшно издигане ролята на общинските партийни комитети. В изпълнение на това решение в окръга се извършва огромна работа за издигане равнището на всестранната дейност на общинските партийни комитети, за укрепването им като боеви и компетентни политически органи, способни правилно да решават различните проблеми в материалната и духовната сфера на територията на съвременните общини.

По инициатива на бюрото на Окръжния комитет на БКП във вторник във Велико Търново се състоя съвещание със секретарите на общинските партийни комитети. Присъствуваха и ръководители на окръжни и районни стопански организации, на ПАК и АПК. В работата на съвещанието участвува и инспекторът на ЦК на БКП за окръга Иван Андреев.

Секретарят на Окръжния комитет на БКП Христо Станев прочете оценка на бюрото на ОК на БКП за повишаване ролята на общинските партийни комитети в условията на концентрацията и специализацията на производството. В нея бе направен задълбочен анализ на постигнатите успехи, посочени са нерешените въпроси и се отправят критични бележки по отделни слаби страни в работата.

По оценката взеха отношение, споделиха опит и направиха редица предложения секретарите на общинските партийни комитети Колю Азгоров — Полски Сеновец, Милан Миланов — Долна Липница, Ганчо Досев — Михалци, Цветан Евтимов — Камен и Жорж Атанасов — Масларево. Изказаха се и председателят на АПК „Дунав" в Свищов Васил Монев и директорът на стопанска дирекция „Местна промишленост и битови услуги" инж. Тихол Дончев.

Заключително слово произнесе първият секретар на Окръжния комитет на БКП Никола Василев. Като оцени положително резултатите от съвещанието, другарят Василев спря вниманието на необходимостта от още по-енергична работа за привеждане на дейността на всеки общински партиен комитет в съответствие с изискванията на XI партиен конгрес и критериите на Юлския пленум на ЦК на БКП. Той изтъкна, че сега под ръководството на общинските партийни комитети работят повече от 290 първични партийни организации, в които членуват около 9400 комунисти. Те осъществяват партийно ръководство сред 48 на сто от населението на окръга, което произвежда близо 200 милиона лева селскостопанска и около 30 милиона лева промишлена продукция. Комитетите работят при съществени изменения в числения и качествен състав на партийните организации, разпръснати сред трудови колективи в централни и съставни селища, при кампанийни селскостопански задачи. Допълнителните трудности, произтичащи от концентрацията и специализацията на производството, своевременно бяха взети под внимание от Окръжния комитет на БКП и вече са налице значителни успехи в работата на общинските партийни комитети.

Първият секретар на Окръжния комитет на БКП препоръча да се разгърне още по-широка организаторска и политическа работа за завой към качествените показатели в стопанската дейност, към по-нататъшно усъвършенстване стила и метода на работа на партийните комитети на село. Той подробно очерта най-важните конкретни задачи сега — бързото и без загуби прибиране и оползотворяване на реколтата от есенниците, плодовете и зеленчуците, полагането на още по-големи грижи за пролетните култури и осигуряването на допълнителни количества плодове и зеленчуци. Особено внимание, каза той, следва да се обърне за осигуряването на повече фураж за животновъдството.

В заключение другарят Василев припомни изискванията за всекидневна и конкретна организаторска работа по разгръщането на социалистическото съревнование за още по-пълна мобилизация на силите на трудещите се и пълноценно използуване труда на помощните бригади.

Иван КОЛЕВ

Събитие с изключително значение

„Винаги идваме в Москва като братя при братя" — тези думи на другаря Тодор Живков би могъл да каже всеки от нас.

В най-съкровените прояви на народностния ни характер дружбата със Съветския съюз — едно наистина неизчерпаемо по съдържанието си и необхватно по значението си явление — грее с неотразима сила. Далеч над хвърляща рамките на традиционните отношения между държави и правителства, тя стана част от националното ни самочувствие. Нейното присъствие чувствуваме навсякъде и във всичко — в ежедневието и празниците, в мечтите и плановете за утрешния ден. Затова свикнахме да я наричаме просто и интимно — нашата дружба.

Голямата дружба има и свои те големи и незабравими празници. Току-що завършилото официално приятелско посещение в Съветския съюз на българската партийно-правителствена делегация начело с другаря Тодор Живков несъмнено ще влезе в летописа на нашите взаимоотношения като събитие с изключително значение. Шест дни с вълнение следяхме съобщенията на информационните агенции, вестниците, телевизията и радиото, които отразяваха подробно програмата на посещението, наситена с преговори и срещи, с посещения и изучаване на съветския опит. И през всеки един от тези шест дни — от братската прегръдка между другарите Леонид Брежнев и Тодор Живков на летище Внуково при посрещането на делегацията до директното телевизионно предаване от аеро гара София при завръщането ѝ на родна земя — се убеждавахме пак и пак, че сме свидетели на това как връзките между нашите две страни непрекъснато получават нов размах, че те са встъпили в по-висок, качествено обогатен етап на развитие. Срещите и разговорите между първите ръководители на двете държави показаха убедително в какви големи мащаби се разгръща сега всестранното българо-съветско сътрудничество, колко уверено се реализира историческа та задача за все по-тясно и все по-пълно сближение на България и Съветския съюз във всички области на живота, за да потече една кръв в двата братски организма, за да дишаме един въздух, за да затуптят сърцата ни в единен ритъм.

Нашето задоволство и гордост се подсилват и от забележителния факт, че именно в юбилейната година на Октомври в Кремъл бе даден още един израз на братството, на високата оценка на КПСС, на всички съветски хора за заслугите на първия ръководител на нашата партия и държава за развитието на българо-съветската дружба, на неговата неуморна дейност за укрепване единството на социалистическата общност, на световното комунистическо и работническо движение. Златната звезда на „Герой на съветския съюз" и орденът „Ленин", връчени на другаря Тодор Живков, са безспорно едно огромно признание към Българската комунистическа партия, висока чест и доверие към целия наш народ.

Трудно е още сега, веднага след завършване на посещението, да оценим напълно неговото значение. Постигнатото в българо-съветските преговори тепърва ще анализираме, за да обхванем цялостно неговите огромни мащаби. Сред главните резултати обаче безспорно трябва да изтъкнем потвърдено то по време на преговорите пълно единство на възгледите и еднаквост на позициите на БКП и КПСС, на НРБ и СССР по всички международни проблеми. Еднаквост както по големите въпроси, така и в най-малките нюанси на становищата на двете страни. В комюникето за посещението на делегацията се подчертава твърдата увереност на двете страни, че въпреки противодействието на противниците на разведряването, на сложния и противоречив характер на съвременната обстановка, тенденцията към укрепване на мира продължава да се утвърждава и че съществуват благоприятни предпоставки за по-нататъшно оздравяване на международната атмосфера.

Особено висока оценка следва да се даде на подновеното, в резултат на българо-съветските преговори, предложение на държавите от Варшавския договор за сключване между страните-участнички в Общоевропейското съвещание на договор за неупотреба първи ед на срещу друга на ядрено оръжие, както и на предложение то да не се разширяват съществуващите и да не се създават нови затворени групировки и военнополитически съюзи.

От много голямо значение е и съдържащата се в комюникето декларация, че двете страни, като отбелязват важността на осъществяването в пълен обем на всички принципи и положения на Заключителния акт на съвещанието в Хелзинки, отхвърлят решително опитите на определени кръгове да се насочват във вътрешните работи на социалистическите държави. Те считат, че предстоящата среща в Белград, която има консултативен характер, трябва да бъде насочена преди всичко към бъдещето и да се определя от грижата за мира, сигурността и сътрудничеството в Европа.

Официалното приятелско посещение на българската партийно-правителствена делегация в Съветския съюз още веднъж потвърди една характерна особеност на нашите взаимоотношения. В речта си в Кремъл Леонид Брежнев специално изтъкна, че „самият характер на тези отношения е такъв, че в тяхното изграждане участвуват активно не само партиите, не само държавните органи, но непосредствено и самите трудещи се маси".

Част от комплексната смяна на Славчо Савов

СЪВЕТСКИЯТ ОПИТ – НАША ШКОЛА

В Горна Оряховица се състоя национална среща за обмяна на опит по прилагането на почина на съветските железничари

В изпълнение на програмата за прилагане опита на гара Люблино (СССР) през седмата петилетка ще бъде осъществена задачата за пълна автоматизация на процесите в района на гара Горна Оряховица — разпределителна. Мощен стимул в това отношение дава партийната повеля за развитието на икономиката в нашата страна през текущата петилетка и до 1980 година с перспективите за влакообразуващите гари и автоматизирането на маневрените процеси. В програмата за работа по люблинския почин горнооряховските железничари осъществяват много мероприятия.

Прилагайки творчески опита на съветските си колеги и съобразно специфичните условия, горнооряховските железничари постигнаха големи успехи в усъвършенстването на структурата при управлението на експлоатационния процес, във внедряването на вътрешно-стопанската сметка, в подобряването на технологията за работа в гарите и обезпечаването ѝ със съответни технически средства, както и в поставянето на нови основи организацията и отчетността на социалистическото съревнование. Затова по инициатива на Централния комитет на Профсъюза на работниците от транспорта и СО „Български държавни железници" вчера в Дома на културата на транспортните работници на гара Горна Оряховица се състоя национална среща за обмяна на опит по прилагането на почина на съветската гара Люблино — разпределителна.

В нея участвуваха десетки изтъкнати железопътни труженици от страната, партийни и стопански ръководители на града начело със Стоян Кочев, първи секретар на ГК на БКП, Симеон Стойчев, зав. отдел „Промишлено-стопански" на ОК на БКП, отговорни работници от Министерството на транспорта, от ЦК на профсъюза, от СО „БДЖ", делегация на ЦК на чехословашките профсъюзи начело с Ян Посипанка, секретар на словашкия профсъюз на железничарите, ръководството на ЖП управление — Горна Оряховица и други. Доклад за работата на партийното, административното, профсъюзното и комсомолското ръководство при ЖП управление — Г. Оряховица за приложение на почина прочете зам. началникът на управлението Атанас Станев. Той проследи пътищата, по които се стигна до прилагането на този почин, досегашните постижения, както и трудностите, които се срещат. Докладчикът говори и за неуморния труд на комплексните смени, чиито ръководители са Славчо Савов, Христо Илиев, Станчо Господинов, Христо Спиридонов, Величко Камбушев, Христо Байдаков и други.

С внимание бяха изслушани съдокладите и изказванията на инж. Тодор Николов, зам.-началник на гара Г. Оряховица — разпределителна, инж. Иосиф Смилов, генерален директор на СО „БДЖ", инж. Колю Кънчев, председател на ЦК на Профсъюза, който ръководи срещата, и др.

Националната среща със своите решения и препоръки ще спомогне да се внедри по-широко съветският опит в железопътния транспорт на нашата страна. Това ще бъде едно хубаво завоевание в чест на 60-годишнината на Великата октомврийска социалистическа революция.

Михаил МАНОЛОВ

ЖЪТВАТА ЗАПОЧНА

На 7 юни механизаторите от Никюп и Куцина навлязоха в ечемичените блокове. Комбайнерите Георги Начев, Александър Бояджиев, Троян Събев и Йордан Тончев пожънаха 40 тона зърно и 150 дка разделно.

Днес започва жътвата и в останалите участъци на второ отраслово полско предприятие в Ресен.

Александър ПОПОВ

ПРИЗВАНИЕ НА МЛАДИТЕ

В периода на изграждането на развитото социалистическо общество се изисква непрекъснато да се издига културата на нашето селскостопанско производство на съвременно равнище. За постигането на висока производителност на труда основен фактор се явява комплексната механизация и нейното ефективно използуване. А в това отношение решаваща е ролята на механизатора.

В окръга работят над 1200 млади механизатори. За техните успехи, проблеми, вълнения разказваме днес в

Младежки

простори

Комсомолците – стопани на модерната високопроизводителна техника

Един ден сред младите механизатори от окръга ● Грижа и отговорност – на думи и на дела

Още от ранна сутрин в бригадните станове, въпреки лошото време, кипи усилен труд — наближава жътвата и механизаторите се готвят старателно за нея. Особено внимателни са младите — тези, които вече са участвували в жътва, и тези, които сега за пръв път ще навлязат сред житните класове с новите, високопроизводителни машини, по-голямата част от които са произведени в Съветския съюз...

— Повишаване ефективността и културата на земеделието изисква въвеждането на нова техника, на комплексна механизация. Овладяването на тази техника най-бързо се отдава на младите хора — казва комсомолската секретарка Сашка Колева от Морава.

◆ На 2 стр.

Ръководителят на смяна Славчо Савов приема оперативни задачи от старши влаковия диспечер, след което ще ги предаде на маневрения диспечер Даниел Манолов.

Маневристът Христо Попов с помощта на радиовръзка ръководи маневрената бригада при композирането на влака.

Снимки Иван РУСКОВ

ХРОНИКА

В КОНКУРСА—СЪРЕВНОВАНИЕ за добро техническо обслужване на автомобилите — съветско производство, автосервизът във Велико Търново зае първо място в страната.

ПО СЛУЧАЙ предстоящия Осми конгрес на Отечественият фронт и 121 години от рождението на Димитър Благоев снощи в салона на образцово народно читалище „Надежда" във Велико Търново се състоя празник на квартал „Димитър Благоев".

В ИВАНЧА гостува Драматично-музикалният театър „Константин Кисимов". Представата на пиесата „Лъвът и клетката".

„Нашата професия — такава, каквато е"

Разказват младите механизатори Колю Генков и Георги Христанов от Морава

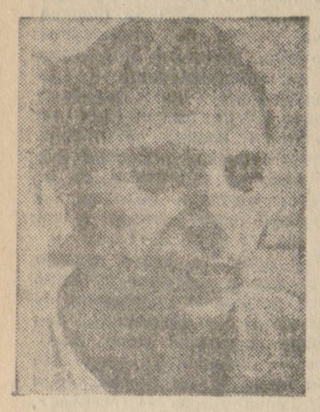

Колю Генков

Георги Христанов

Колю ГЕНКОВ: „Механизатор съм от 11 години. Още щом завърших основното училище, постъпих в курсове за трактористи, после започнах работа. Сега имам втори клас по специалността. Вече се чувствувам „сраснал" с машините и знам, че никой няма да ме отдели от тях и от земята."

Георги ХРИСТАНОВ: „Преди да дойда на работа в Морава, бях няколко години технически ръководител на ореховата механизация на свищовското пристанище. Завършил съм механотехникум и тази професия не беше трудна за мене, но един технически ръководител трябва да ръководи хора, а за това освен професионална квалификация се иска и талант... Не успях. И когато през лятото на миналата година работих с механизаторите, разбрах — само тази професия е за мене. Напуснах града и си дойдох на село. Сега се чувствам добре..."

Колю ГЕНКОВ: „Трудна е нашата професия, няма защо да го крием. Не всеки успява да й бъде верен докрай. През тези 11 години откакто съм тракторист, видях много млади момчета, които започнаха добре, но после не издържаха. Избягаха в градовете, станаха трактористи и мотористи в заводите. Действително там разполагат с повече време за почивка, работното време е регламентирано, докато при нас, като започне кампанийната работа, няма спиране — нито в делник, нито в празник".

Георги ХРИСТАНОВ: „Сред механизаторите от Морава съществува много добър колектив. По не такива бяха моите първи впечатления след постъпването ми на работа при тях. После тези наблюдения се затвърдили и сега съм убеден — колективността е наша главна отличителна черта. А това е много важно за то, що-то постъпилия млад механизатор. Трябва да му се помага, защото едно е да си го чел в учебника, друго е да се качиш на трактора сам. Благодарен съм на колегите си за тяхното внимание и отзивчивостта, с която ме обградиха. Освен това ми дадоха да работя на нова машина, нещо, което рядко се случва на млад механизатор."

Колю ГЕНКОВ: „При нас работят вече около 17 млади момчета, повечето от които са със средно образование. Тъй бързо овладяват работата с техниката от нашия машинно-тракторен парк, която е модерна, високопроизводителна и в по-голямата си част е произведена в Съветския съюз. Това задължава всички."

Георги ХРИСТАНОВ: „Един механизатор трябва да умее да работи на всички видове техника, да познава добре начините за извършване на агротехническите мероприятия."

Колю ГЕНКОВ: „Един от нашите проблеми е рационалното използуване на техниката. Желанието ни за бързо и качествено прибиране на реколтата не би могло да бъде осъществено без максималното използуване на машините. Много често поради липса на амбалаж или подготовка за извозване продукция трактористите бездействуват, а в същия момент на други места има остра нужда от транспорт. Техниката трябва да се насочва правилно и своевременно за постигане на общата цел. Само по тези начини могат пълно да се използуват възможностите на системата за социалистическото съревнование, която не само при нас, но и на много други места не се развива успешно."

Георги ХРИСТАНОВ: „Друг проблем на младите механизатори е битовото устройване. Всички знаят колко тежък и изморителен е трудът на селскостопанския работник и колко малко от комсомолските комитети се грижат за подобряване условията на труда и културния отдих на младите механизатори, животновъди и други селскостопански работници. А възможности за това съществуват. Най-често срещаните развлечения сред нас са едни два филма седмично или посещение на кръчмата и ресторанта".

„Да разгърнем в комсомолските дружества и организации широка разяснителна работа за създаване на дълбоко убеждение у всеки младеж и девойка на селото за необходимостта да се знае, познава и управлява селскостопанската техника.

Да се включим най-активно в организаторската работа на комсомолските дружества и организации за насочване и участие във формите за подготовка на механизаторски кадри на младежите и девойките с техническа подготовка: водачи на моторни превозни средства, трактористи на строителни, пътни и мелиоративни машини, шлосери-монтьори на трактори и автомобили.

Всички придобили механизаторска професия и овладели управлението на селскостопански машини масово да се включат в помощ на селското стопанство във върховите моменти, за да осигурим двусменната и трисменната работа на техниката, висока ефективност и срочно и без загуби прибиране на реколтата."

Из призива на участниците в Десетия юбилеен събор на младите първенци от селското стопанство и хранителната промишленост.

Младежки ПРОСТОРИ

Брой 231, год. 16

▲ 250 комсомолци, работещи като механизатори в АПК и ПАК в окръга, владеят добре модерната високопроизводителна селскостопанска техника.

▲ 18 младежки производствени единици са изградени от млади механизатори.

▲ 80 на сто от младите механизатори работят по почина на Г. Куцаров — за три години да се спестят гориво-смазочни материали и разходи по поддръжката на една машина, равняващи се на стойността на една нова.

Комсомолците — стопани на модерната, високопроизводителна техника

От 1 стр.

И действително сега 30 на сто от механизаторите в окръга са младежи, които играят голяма роля в подготовката на площите, засяването и прибирането на реколтата. Ето защо основната грижа на комсомолските комитети, дружества и органи зации пада върху младите механизатори и въобще върху младите хора на село.

Положителен пример за това ни дават комсомолските комитети в Павел, където работят 85 млади механизатори. Общинският комитет на ДКМС всеки месец се среща с тях. В разговорите се от читат постиженията, набелязват се мерки за отстраняване на допусканите слабости в труда, трудовата дисциплина, битовото обслужване. Резултатите са налице — при тях текучество няма, а през 1976 година са постъпили 15 млади механизатори.

Общинският комитет бя[illegible] ми да привлича младежи на работа в селското стопанство чрез подобряване условията на труд и бит. Там се работи по саратовската система, като един ден от седмицата е определен за ден на качеството. На този ден става отчитането на качеството и в зависимост от това се начислява или отчислява процент от заработката на механизаторите.

Кремиковската инициатива „Да овладеем майсторството и да достигнем резултатите на първенците в труда и ученето" също е намерила много последователи сред младежта, работеща в селското стопанство на нашия окръг, да е нов гласък в издирването и разкриването на материални и трудови резерви. На пример комсомолецът Янко Пеев от Джулюница през миналата година е постигнал икономии на гориво 1620 литра, а Димитър Монев от Алеково е спестил 2078 литра. В изградените 13 школи за челен опит участвуват 56 млади жи и девойки, а индивидуално усвояха опита и достигнаха резултатите на челника 95 комсомолци.

От разговорите с механизаторите разбрахме и друго — че всъщност челници има, но комсомолските комитети, дружествени и общински, не проявяват инициатива и на стойчивост за излъчването им, за разпространението на техния опит. Оказва се, че комсомолските комитети в Козловец, Ресен, Драганово, Джулюница и Константин почти не познават проблема. А не е чак толкова трудно за разбиране, че каквото и мото да сложим, борбата за достигане резултатите на най-добрите не е от вчера и е присъща само на социалистическия строй, че е важен елемент от социалистическото съревнование.

Всеизвестен е фактът, че за решаването на огромните задачи, стоящи пред селското стопанство, са необходими кадри с високо образование и квалификация, способни да прилагат в практиката новите технологии и промишлени методи. През тази година от СПТУ по селско стопанство в АПК и ПАК от окръга ще дойдат над 180 млади механизатори, а много от общинските комитети на ДКМС не са готови да ги посрещнат...

През този ден, когато бяхме сред младите механизатори, видяхме, че на много места в една или друга степен са изградени клубове с библиотеки, бани, умивални, стаи за механизатора, че е осигурено медицинското обслужване. В същото време се убедихме обаче, че исканията на младежите за подобряване на условията в определените за почивка места, създаването на младежки клубове и обезвеждането им, осигуряване на превоз на механизаторите до обекта и обратно, раздаването на карти за почивка са съвсем основателни.

И още един проблем чака решение — културният отдих на младежите и девойките, работещи на село. Не са малко мероприятията, които биха разнообразили живота по селата — вечери на младото семейство, сеченки, вечери на челника... Неизползувана възможност в това отношение е и помощта, която може да окаже Окръжният младежки дом чрез своите състави, за което е необходимо само едно договаряне по телефона. Не е трудно да се организират групи от селата, които да посещават изявите на Окръжния младежки дом, а и останалите културни прояви в окръжния град или районните центрове.

Необходими са само малко повече инициатива и творчество от страна на комсомолските комитети, които са в дълг към младите хора.

Предлагаме:

◆ Общинските комитети на ДКМС да засилят своята работа по привличането на всички младежи в социалистическото съревнование, като съвместно с профсъюзните и стопанските ръководства по места осъществяват неговото ръководство, контрол и стимулиране.

◆ Основна грижа на комсомолските комитети да бъде даването на обществена гласност и признание на професията на механизатора и животновъда.

◆ Общинските комитети на Комсомола да поемат в свои ръце решаването на проблема за професионалното ориентиране на пионерите и средношколците и реализацията на завършващите селскостопанските училища.

◆ Да се издирват неработещите и неучещи младежи, и тези, които се уволняват от БНА, и се насочват към курсове за придобиване на селскостопански професии.

Овладяването на машините — първа грижа

В изпълнение на Декемврийската програма на Партията за повишаване жизненото равнище на народа особено място заема селското стопанство. Ноемврийският пленум на ЦК на БКП и Националната партийна конференция ясно и убедително посочиха главните направления в неговото развитие на сегашния етап — непрекъснато повишаване обществената производителност на труда по пътя на всестранното издигане културата на земеделие и животновъдство на равнището на съвременните изисквания. Поставената задача е всенародна и своето конкретно място в нейното изпълнение има и Димитровският комсомол.

В окръга под ръководството на Окръжния комитет на ДКМС в близко взаимодействие със стопанските ръководства се извършва широка организаторска и политическа работа сред членовете на младежкия съюз за конкретно насочване на тяхното внимание и усилия към селското стопанство. Сега в селското стопанство работят около 3000 младежи, от които 1200 са механизатори.

Както е известно, механизаторите играят решаващата роля в селскостопанското производство, затова комсомолските комитети полагат непрекъснати грижи за разгръщане и популяризиране на социалистическото съревнование сред младите механизатори, за увеличаване на младежкия дял. В резултат на това 57 млади механизатори са излъчени за челници в своята професия и с успех предават опита и знанията си на своите новопостъпващи колеги. Сто и шест комсомолци успешно изпълниха заръката на др. Тодор Живков: „Всеки млад механизатор от селското стопанство да овладее цялостно техниката, намираща се в механизаторския стан, в бригадата!" и вече владеят успешно всички машини. На вниманието на комсомолците стоят въпросите на качеството. Интересен опит в това отношение има в с. Морава, където един път седмично се прави преглед-преценка на качеството на работата на всеки механизатор. В борбата за икономии на гориво-смазочни материали и труд участвуват всички механизатори-комсомолци, а 67 от тях са поели почина на Г. Куцаров и го изпълняват успешно.

Нуждата от добре подготвени механизаторски кадри непрекъсна то ще нараства, затова по-голямата част от възпитателната и разяснителната работа в окръжната комсомолска организация е насочена към пионерите и средношколците за ориентирането им към професията на механизатора. Ежегодно се организират конкурси сред пионерите и се провеждат състезания по специалности, които се ползуват с голям успех сред учащите се. В резултат на това само през 1976 година в агрокомплексите постъпиха 56 млади механизатори, а курсовете организирани към АПК завършиха над 200 младежи, работещи в други отрасли.

Окръжният комитет на Комсомола счита, че все още младежта от окръга е в дълг към нашето селско стопанство. Комсомолските комитети, дружества и организации на село трябва да изиграят решаваща роля за успешното изпълнение на Постановление № 22[illegible] от 25 март 1976 година и решението на Секретариата на ЦК на ДКМС и колегиума на МЗХП „За издигане ролята на механизаторите и подобряване използуването на техниката в селското стопанство". Ето защо пред нас е поставена задачата до края на 1978 година да бъдат обучени най-малко 800 нови млади механизатори.

Нека бъдем сигурни, че селскостопанската техника ще влезе в млади, здрави и уверени ръце.

Петко ПЕЙНОВ
секретар на ОК на ДКМС

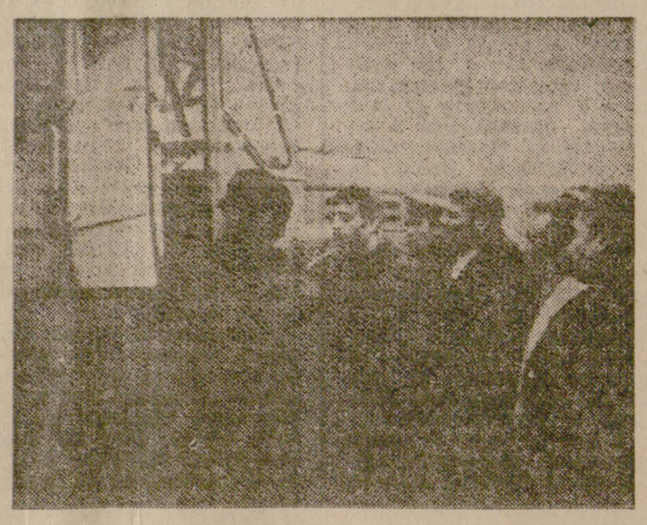

Още през студените зимни дни младите механизатори изучиха всестранно и основно новополучената техника. Затова сега спокойно и уверено навлизат с нея в полята на окръга.

Снимка: Иван РУСКОВ

фейлетон

Две мнения няма!

— Другари! — каза пред седателят на стопанството. — Тук сме ви събрали все млади механизатори, нашата надежда, нашето бъдеще, така да се каже. Защото днес механизаторът е главната фигура на селскостопанския фронт. Това е праделно ясно и за вас, и за нас, и за всички. Ние сме доволни от вашата работа, а младежкият ви жар и ентусиазъм ни дават право то да мислим, че занапред успехите ще се множат все по-вече и повече. Но сега искаме да споделите тук, пред цялото ръководство, как во вас не ви удовлетворява, кое пречи на работата ви? Говорете, другари, изказвайте се, кажете си болката право и открито!

— Битовите условия — ста на един мустакат младеж. — Нямаме баня, стаята ни в бригадния стан е с изкъртени прозорци...

— Достатъчно! — прекъсна го председателят. — Та за го знаем... Други?

— Ами... за лятната кампания. Все обещавате да ни карате топла храна по блоковете, е...

— Това го знаем!... След вашия?

— Няма хора за ремонта на машините и се налага...

— Знаем го!... Друг?

— Съревнованието не се отчита редовно. Уж...

— Известно ни е!

— Щом всичко ви е известно, защо сте ни събрали? Оправяйте нещата и да си гледаме работата...

— А, не така, Димчо! Ний нещата няма да ги оправим! Ние срещаме много обективни трудности, имаме и други належащи задачи, така че не е толкова лесно. А за събирането, ще се събираме. За вас е много важно да усетите нашето внимание, да разберете, че ние мислим по вашите проблеми, че живеем с тях. Защото наш дълг е да полагаме грижи за младите механизатори и ние ще полагаме грижи. По този въпрос две мнения няма!

Марин КРУСЕВ

Лидице живее

По нашия път из братска Чехословакия спряхме в Лидице. Болка натежа в гърдите ни. Потрепваше гласът на останалата жива мъченица.

Немските фашисти решили с куршум и огън да заличат още едно село от картата на света. За да отмъстят за убийството на нацистки главатар, без никакви доказателства те обвинили като участници в покушението мирьорите, металурзите и земеделците на Лидице. Наказателният отряд връхлетял в селото. На площада за последен път се разделили мъже и жени, майки и деца. В селото имало всичко 192 мъже. В църквата затворили 173.

На сутринта жените и децата отправили от училището за Кладно, а след три дни — за концентрационните лагери. Останалите жители разстреляли.

Било 10 юни 1942 година. Чувам и сега дрезгавия глас на Анна Рохлова, тогава деветнадесетгодишна: „Не може да се разкаже с думи тая неописуема сцена, когато децата пищят до бога, когато майките падат в несвяст, предчувствувайки какво очаква и тях, и децата им. Селото се превърнало в пепелище.

Трагичната съдба на Лидице потресе света. Червеноармейци събират средства за направа на танкове и един от тях назовават „Лидице". Сега той е поставен в пражкия военен музей. Името на Лидице носят много места в света. По инициатива на английските миньори възниква движение „Лидице ще живее!"

Две години след войната Лидице възкръсва из пепелищата! Неговите жители тачат паметта на загиналите мъже, жени и деца. И днес, 35 години от унищожението на Лидице, съвестта на милиони хора от цялото земно кълбо е будна. Тя зове — да бъдат пресечени ужасните пътища на войната.

Петко ПЕТКОВ
председател на ТКЗМ — Елена

По следите на едно писмо

Чиста проба бюрократция

Вече няколко случая ни карат да си мислим, че решението на Политбюро на ЦК на БКП за по-нататъшно подобряване на критиката в средствата за масова информация е влязло през едното и излязло през другото ухо на някои ръководители. Защото все още не им е станало ясно, че никой не пише и публикува от любов към това занятие, а за да се свърши известна работа. Невземането на мерки и усукванията от какъвто и да било род си остават чиста проба бюрократция, за която в нашия живот на повишена юлска взискателност няма и не може да има място. Тук сега искаме да споделим само един случай, който е достатъчно красноречив.

През ноември миналата година във вестника беше поместено читателско писмо „Пощенски клон или...", което се отнасяше за това, че пощенски клон № 3 в квартал „Грудов фронт" не доставя колетните пратки на студентите от общежитията, а ги принуждава да отиват да си ги получават в централната поща. Минават благополучно няколко месеца, но на този сигнал никой не обръща внимание. Тогава в редакцията се получи друго писмо по този въпрос, което отпечатахме в бр. 47 от 19 април с бележка от редакцията, че „това половинчато решаване на въпроса с услугите не стопля стотиците студенти и ще трябва да се вземат някакви мерки".

Минава близо месец след отпечатването на второто писмо но този път другарите са решили да си „изпълнят" задължението и да уведомят редакцията за „взетите мерки". Какви ти мерки, мотивите бюрократични направо сразяват: „Колетните пратки за студентското общежитие не могат да се доставят в трети пощенски клон, тъй като същият работи до 16.30 часа, а в събота и неделя не работи. За сметка на това в централната пощенска станция колетната служба има удължено работно време до 19 часа. Уредено е също дежурство и в съботния и неделния ден..." И затова, че е удължено работното време и е уредено дежурство студентите ще трябва да се разкарват до центъра на града, да губят цели часове, когато техен клон е под носа им. Естествено такъв отговор не можеше да задоволи нито този, който пише до редакцията от името на другарите си, нито пък редакцията.

Проверката най-напред в клона показа, че наистина за всички жители на квартала колетите се доставят тук, а за студентите от общежитието — не. Така си го е решил някой, така си карат, дори и след като се повдига въпросът във вестника. Излиза, че това се прави в интерес на студентите. Поне така се помъчиха да ме убедят по-късно другарите от колетната служба. Виждате ли, когато пристигнели колети в събота и неделя, след като клонът не работи, нямало как да си ги получат и в случай, че има хранителни продукти... От намиращите се него ден в класьора пет документа за колети за общежитието в нито един не беше обявено хранителни продукти, а книги, бельо и др. Сигурно понякога майките пращат и хранителни продукти, но те знаят в какви дни от седмицата да правят това, за да ги получават синовете и дъщерите им без пречистване в събота и неделя. В края на краищата се оказа, че и това не е фатално.

Получили незадоволителния отговор на другарите от колетната служба, ние се обърнахме към техни по-големи ръководители. И ето отговорът на Окръжно управление на съобщенията: „Разпорелих ме колетните пратки за студентското общежитие да се доставят от птт станция Велико Търново — клон № 3 в дните понеделник, вторник, сряда, четвъртък и петък. В събота и неделя колетните пратки за общежитието ще се доставят от централната пощенска станция, поради това, че пощенският клон в тези дни не работи". А то за нещо нима не можеха да го решат другарите от колетната служба?

Найден МИНКОВ

НА СТАРТ — ОГНЕБОРЦИТЕ

На 1 юни в Горна Оряховица се състоя окръжно състезание, в което участвуваха представителни отбори на районните противопожарни охрани във Велико Търново, Горна Оряховица и Свищов.

В крайното отборно класиране начело застанаха състезателите на РПО — Свищов.

Началникът на отдел „Противопожарна охрана" при Окръжно управление на МВР — Велико Търново полк. Стоян Стоянов приветствува победителите и им връчи наградите.

Отборът на Свищов ще представя окръга в зоналното състезание, което ще се проведе през септември в Горна Оряховица.

Асен ГЕОРГИЕВ

Нови книги

Димитър Благоев. МИСЛИ И АФОРИЗМИ

Книгата съдържа подбрани малки откъси, мисли и афоризми, извлечени от богатото литературно наследство на основателя и ръководителя на българската революционна марксистка партия, отчасени се не само до ядрото на неговите възгледи, но и до важни въпроси на политическата и идейната борба.

Безсмъртното слово на Димитър Благоев ни пренася в онова време, когато той ръководи изграждането на Партията и организира борбите на българския пролетариат за по-справедливи живот и социални придобивки.

Използува ли се ефективно техниката?

Плодове на реконструкцията и модернизацията във фабриката за тенекиен амбалаж — Лясковец • Престоите поради недостиг на материали — основна пречка в производството

Основната дейност на фабриката за тенекиен амбалаж в Лясковец е производството на ламаринени кутии и капачки за буркани, предназначени главно за консервните предприятия. Постоянно растящите нужди налагат увеличаване на производството, а оттам и повсеместно подобряване на материално-техническата база и по-ефективно използване на машините и съоръженията. Затова, от една страна, усилията са насочени към обновяване на оборудването чрез внос на високопроизводителна, автоматизирана техника, а от друга, към усъвършенстване на съществуващите мощности по пътя на рационализаторската дейност.

По пътя на реконструкцията и разширението бе изграден и оборудван новият цех за лакиране на бяла ламарина. Пусканите в редовна експлоатация два конвейера, при работа на три смени, извършват едностранното лакиране на 60 тона ламарина в денонощие. Използува се над 80 на сто от производствения капацитет на монтираната техника. Обслужващият персонал е запознат напълно със спецификата на управление на сложните машини и осигурява на предприятието продукция с отлично качество. Високо изпълнение на плановите показатели постигна в смяната, в която работят операторката Дарина Маринова и машинистът Димитър Димитров (на снимката). Определен дял за предсрочното пускане на конвейерите в действие имат началниците на цехове Петър Михайлов и Симеон Петков, майсторът по производството Стефан Касабов, електротехникът Стоян Златев, настройчикът Минчо Радулов.

В останалите производствени звена, които работят на две смени, техническият прогрес също навлиза с бързи темпове. Дело на рационализаторите Васил Стамболийски, Стоян Златев, Васил Константинов и други са: внедрената през миналата година матрица за едновременно шанцоване и бертоване на капачки тип „Омния" с икономически ефект близо 30 хил. лева, водеща до освобождаването на 20 души от тежък физически труд, и електронен брояч, който е в процес на експериментиране и с очакван ефект над 20 хил. лева.

Благодарение на, създадената добра организация на работа във фабриката, на постоянното обновяване и усъвършенстване на производствените мощности, на максималното използване на наличната техника, предприятието изпълни предсрочно петмесечната си програма. Въпреки това, нито ръководството, нито колективът са доволни от постигнатото. Поради недоставени своевременно от ДСО „Булгарплод" материали-алуминиев прокат и лакирано тенеке — фабриката не работи през периода от началото на годината досега 23 дни. Дни, през които можеше да бъде произведена продукция за 574 хил. лева! Ако го нямаше този престой, нямаше да съществува щурмовщината в края на всеки месец, нямаше да има предпоставки за появата на текучество, щеше да бъде произведена повече и по-качествена продукция. Това неритмично снабдяване с основните материали води и до непълното използуване на възможния производствен капацитет на техниката. С наличното оборудване могат да се произвеждат годишно 200 милиона капачки за буркани, за които има и търсене, и планът е определен план за производство на 150 млн. броя.

Антон ТРУФЕВ

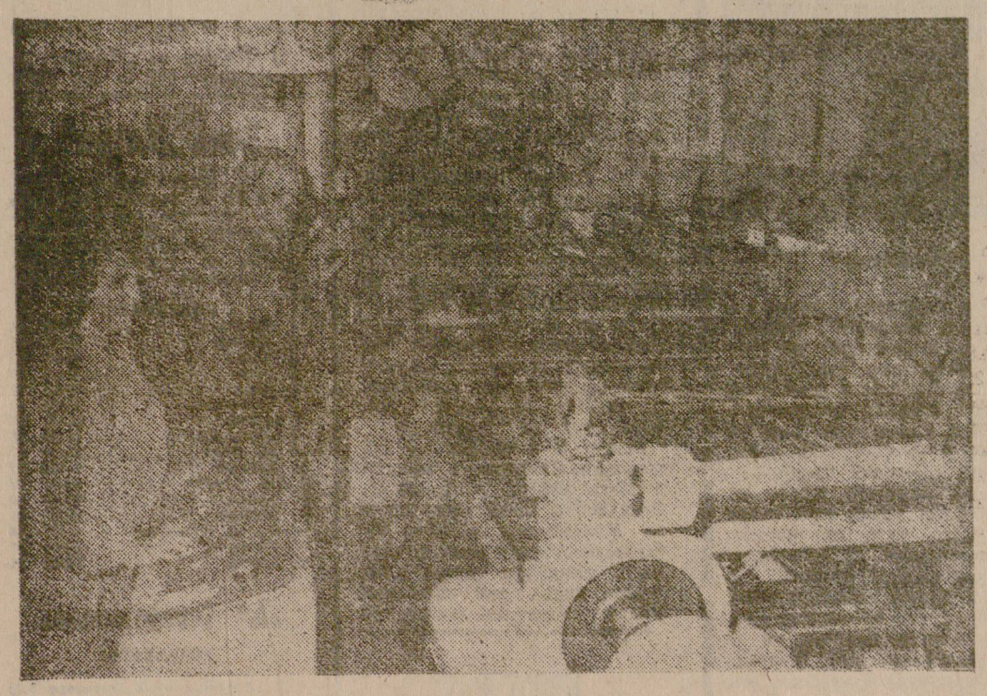

Специалистът за вашето лично стопанство

Растително-защитни грижи

ЛОЗА

Третото пръскане на лозята срещу манита да се извърши от 8 до 10 юни с 1 на сто бордолезов разтвор.

В момента лозята се намират в цъфтеж. Второ пръскане със сяра срещу оидиума да се извърши от 10 до 12 юни по 3 кг на дка. Сярата да се смесва с дървесна пепел или праховиден суперфосфат в съотношение 5:1. Пръскането да се извършва непосредствено след пръскането или сутрин рано при наличие на роса. За целта да се използват ръчните прашалки, които се продават в железарските магазини.

ДОМАТИ И КАРТОФИ

Падналите валежи създадоха благоприятни условия за развитието на картофената мана по доматите и картофите. Ако не се вземат навреме мерки, тя е в състояние за няколко дни да унищожи листната маса на картофите и доматите. За предпазване е необходимо да се напръска с 1 на сто бордолезов разтвор или купроцин 0.4 на сто до 10 юни.

При наличие на колорадски бръмбар да се прибави и инсектицид — трибуфон 0.4 на сто, ротексит 0.15 на сто, севин 0,1 на сто.

ЛУК

Наблюдава се масова поява на мана в личните стопанства. Да се напръскат всички лукови посеви с пероцин 0.4 на сто с прибавка на универсал 0.05 на сто.

ДИНИ И ПЪПЕШИ

Срещу болестта антракноза по динните да се пръска във фаза втори — трети лист с купроцин 0,4 на сто, или пероцин 0,4 на сто. При поява на листни въшки да се прибави Би 58 — 0,1 на сто.

ЯБЪЛКИ И КРУШИ

За предпазване от болестта струпясване от 13 до 15 юни да се пръска с пероцин 0,3 на сто.

Емилия ЯНКОВА
к. с. с. н. Хр. ФЪРТУНОВ

ИЗЯВА НА МЛАДИ ТВОРЦИ

Преди няколко дни в Завода за телевизори и радиоприемници — Велико Търново бе тържествено открита IX заводска изложба на младежкото техническо творчество.

В доклада за работата на клуб „Електрон" през втория етап на IX национален преглед на ТНТМ инж. Петър Митев отчете, че приносът на участващите млади хора в научно-техническото творчество се е увеличил значително. Изградени са 8 младежки колективи. В дейността на клуба участват общо 286 младежи и девойки.

Сред изработените и представени на изложбата изделия са: радиоприемник „Елиа"-IV-ти клас, разработка на колектив с ръководител инж. Георги Димитров; нестандартни уреди за производството, дело на колектив с ръководител инж. Петър Митев; модификация на радиоприемник „Рапсодия" с прибавка на грамофонно шасе — разработка на н. с. инж. К. Стателов и инж. Стефан Петков, уред за настройка на специална радиоапаратура, разработен от колектив с ръководител Христо Дяков и други.

Михаил ДОНЕВ

Стерео-радио-магнетофон и грамофон с 2 говорителя, представен на IX заводска изложба на ТНТМ. Редовното му производство ще започне през 1978 година.

Снимка Мирко СТОЯНОВ

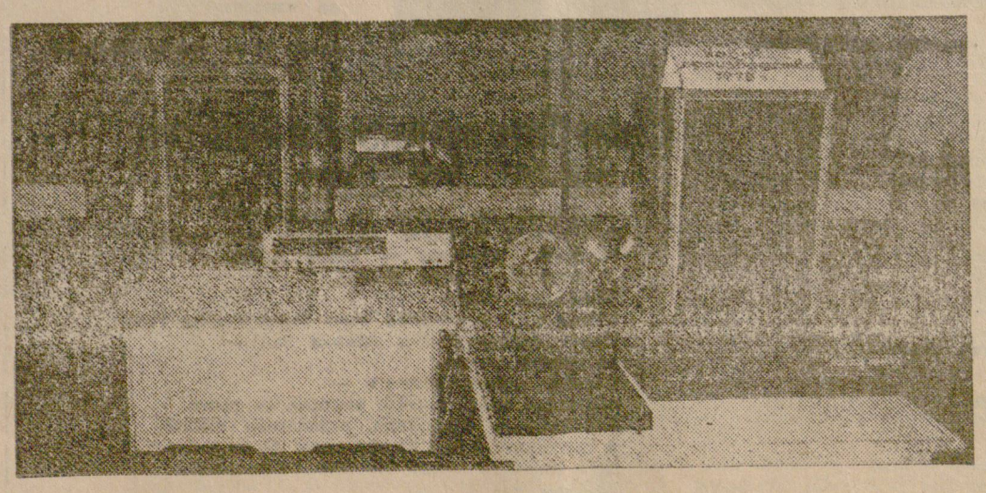

Икономическите знания — в практиката!

Познаването на икономическите закони на социализма и тяхното творческо приложение в живота е реална предпоставка за успешно претворяване на партийната повеля за високо качество и ефективност в конкретни дела. В тази връзка редакцията на в. „Борба" ще публикува серия от статии на преподаватели от ВФСИ „Д. А. Ценов" — Свищов, в които на по-популярен език се третират въпросите за повишаване ефективността на производството и качеството на изделията.

В днешния брой предлагаме първата статия.

1. РЕНТАБИЛНОСТ

Рентабилността принадлежи към групата на онези обобщаващи качествени показатели, които се изграждат чрез съпоставката на крайния резултат от стопанската дейност с вложените ресурси. За разлика от равнището на себестойността и производителността на труда, рентабилността се характеризира с двойно съизмерване.

При определянето и крайният резултат, който се съпоставя с употребените или наличните производствени ресурси, също има обобщаващ качествен характер.

Социалистическата рентабилност има коренно различна природа от рентабилността в капиталистическото стопанство. При определянето ѝ се изхожда от чистия доход за обществото и производствените ресурси, които са обществена собственост. Рентабилността се определя като отношение на чистия доход или на част от него към размера на изразходваните или ангажираните производствени ресурси. В зависимост от целта и конкретния подход съществуват различни варианти на рентабилността.

Първо, тя е различна в зависимост от това, дали при определянето ѝ участвува целият чист доход или само печалбата. Ако участвува целият чист доход, става дума за общата рентабилност, която е твърде надежден критерий при оценка на обществената ефективност, тъй като посредством нея се определя степента на доходност на обществото.

Обикновено рентабилността се определя като отношение на печалбата към себестойността на реализираната продукция и като отношение на балансовата печалба към средногодишния размер на основните производствени фондове и нормируемите оборотни средства. В първия случай се касае до рентабилност на производството, а във втория — до рентабилност на стопанската организация, нейното поделение или отрасъла.

Рентабилността на производството (отношението на печалбата към себестойността на реализираната продукция) изразява ефективността от вложените в производството материални и трудови ресурси през даден период. Обикновено се изчислява в процент и изразява печалбата на всеки сто лева разходи, извършени от предприятието производител на продукцията и реализацията на продукцията. При дадени фабрично-заводски цени рентабилността на отделното производство е в зависимост от равнището на себестойността на продукцията и структурата на нейното качество. Рентабилността ще бележи нарастване, когато се снижава себестойността на продукцията и се подобрява качеството ѝ. Обратно, всяко повишаване на производствените и извънпроизводствените разходи, влизащи в състава на търговската себестойност, или влошаване на качеството на продукцията води до намаляване равнището на рентабилността.

Съществува възможност рентабилността на производството да бъде установявана по видове продукция — индивидуална рентабилност и за цялото производство — средна рентабилност. Особено голямо е познавателното значение на индивидуалната рентабилност. Посредством изучаването ѝ става възможно да се правят сравнителни оценки за ефективността на производството от даденият вид продукция в отделни стопански единици през различни периоди от време и да се измерва влиянието, което оказват върху равнището на рентабилността, колебанията в себестойността на единица изделие и промените в качеството на продукцията. Освен това, индивидуалната рентабилност може да бъде установявана по планови и отчетни данни, което позволява да се анализират отклоненията от планираната ефективност.

При използуването на средната рентабилност трябва да се има предвид зависимостта ѝ от измененията в структурата на производството. Влиянието на структурния фактор прави средната рентабилност несравнима за различни стопански единици и периоди, но дава възможност за усъвършенстване структурата на производството по посока на нейното оптимизиране, без, разбира се, да се пренебрегват конкретните потребности на народното стопанство.

Рентабилността на стопанската единица (отношението на балансовата печалба към средногодишния размер на основните производствени фондове и нормируеми оборотни средства) характеризира ефективността от използуването на ангажираните производствени ресурси, независимо от непосредственото им участие в производствената дейност през даден период. Тя също се определя в процент и показва размера на печалбата, която се пада на всеки сто лева основни производствени фондове и оборотни средства, с които предприятието е разполагало през периода. Така тя се явява синтезиращ показател за използуването на всички производствени фондове и част от фондовете в обръщение (готова продукция), с които предприятието разполага.

Рентабилността на стопанската единица зависи, от една страна, от измененията в средногодишния размер на ангажираните ресурси, а от друга страна от степента на тяхното използуване. Тази двустранна връзка повишава познавателното ѝ значение както при изучаване на икономическата ефективност от дейността на стопанската единица с оглед разкриването на неизползуваните възможности, така и при определяне ефективността на капиталните вложения. Особено голяма е найната роля при извършването на сравнителен икономически анализ, където дава възможност за разкриване на резерви за повишаване на ефективността и в челните предприятия.

доц. к. и. н. Мирчо НАЙДЕНОВ

Професионално техническо училище по селско стопанство — село Караисен, Великотърновски окръг

обявява,

че през учебната 1977-1978 година училището ще приема младежи и девойки, завършили VI, VII и VIII клас. Срокът на обучение е двегодишен. Училището е на пълна държавна издръжка (безплатна храна, общежитие, работно облекло и др).

Завършилите училището придобиват специалност ТРАКТОРИСТ на ВЕРИЖНИ и БЪРЗОХОДНИ ТРАКТОРИ и КОМБАЙНЕРИ. Втора специалност за девойките—ШЕВ и ГОТВАРСТВО, а за момчетата — ШЛОСЕРСТВО, РЕМОНТНО ДЕЛО и др.

На онези ученици, които са приети с VI и VII клас, им се признава и VIII клас.

Завършилите училището имат право да работят по специалността си и да продължат да се учат в средните селскостопански и други училища в страната.

Желаещите да се учат в училището да подадат следните документи:

1. МОЛБА
2. СВИДЕТЕЛСТВО ЗА ЗАВЪРШЕН VI, VII или VIII клас.
3. МЕДИЦИНСКО СВИДЕТЕЛСТВО
4. ХАРАКТЕРИСТИКА

Документите се подават на ръка в училището или се изпращат по пощата от 15 юни 1977 година.

Допълнително във втори курс в извънредните форми (по желание) ще се изучава за категория М, А и В (мотопедист, моторист и любител-шофьор).

Захарен комбинат — Горна Оряховица

има следните вакантни места:

1. ОГНЯРИ, СГУРЖИИ, ЛЕНТАЖИИ И МАЙСТОР-ШЛОСЕРИ В ТЕЦ.
2. РЕДАЧКИ НА ЛОКУМ НА ДВЕ СМЕНИ В БОНБОНЕНА ФАБРИКА
3. МИЯЧКИ НА СЪДОВЕ И ПРИБОРИ В СТОЛА
4. ПОМ.-МАШИНИСТИ — МЪЖЕ И ОЧУКВАЧКИ ЖЕНИ В ПОЛИГРАФИЧЕСКА БАЗА.
5. СТРУГАРИ, ЗАВАРЧИЦИ И ШЛОСЕРИ ЗА ЦНО И РМЦ.
6. ОБЩИ РАБОТНИЦИ — МЪЖЕ ЗА ТРАНСПОРТА, СПИРТНА И ДР.

ПОСТЪПВАНЕ ВЕДНАГА. СПРАВКА В СЛУЖБА „ЛИЧЕН СЪСТАВ".
КОМБИНАТЪТ РАБОТИ НА ПЕТДНЕВНА РАБОТ НА СЕДМИЦА И ИМА ДОБРЕ УРЕДЕН СТОЛ.

5—1

ОП „Вторични черни метали" база — Велико Търново

търси да назначи

СТОКОВЕД — 1
ОКСИЖЕНИСТ — 1

Постъпване веднага. Заплащане съгласно щата. Справка на тел. 2-35-05.

2—1

ПРОДАВАМ „Москвич 408" в отлично състояние. Справка до 17 часа на тел. 2-11-12 — Николов.

ПРОДАВАМ „Трабант 601", „Тунджа", бл. 2, вх. А — Горна Оряховица — Васил Чернев.

ПРОДАВАМ „Москвич 408", „Р. Люксембург" 11 — Велико Търново, тел. 2-46-69. Справки след 18.30 часа.

ПРОДАВАМ „Москвич 408". — Горна Оряховица; ул. „Цар Асен" №60 След 15 часа.

ПРОДАВАМ „Москвич 407". Горна Оряховица, ул. „Самуил" 28 — сам. Колеви, тел. 4-25-13

ПРОДАВАМ „Шкода-Октавия" — телефон 2-14-64, ресторант „Етър" — Иванов.

2—2

ТЪРСЯ самостоятелна стая във Велико Търново. Справка: тел. 4-27-52 — Горна Оряховица.

ПРОДАВАМ „Москвич 408" М" —34 000 км Сашо Балканджиев. Караисен, Великотърновски, телефон 562 — всяко време.

ПРОДАВАМ „Лада", справка 2-50-42 — след 18 часа Илиев. Велико Търново.

ПРОДАВАМ „Москвич 408", с. Шереметя. Великотърновски — Димитър Ангелов

ПРОДАВАМ палатка внесена — две помещения. Справка: 2-77-01. Велико Търново.

ПРОДАВАМ „Москвич" 426 комби на 50 000 км. в добро състояние, цена по споразумение — Иван Ангелов Кирчев. Драганово, Великотърновско.

Комбинат „Родопа" — Велико Търново

търси да назначи

РАБОТНИЦИ за цех „Месодобив"
РАБОТНИЦИ за цех „М[illegible] преработка"
КОЛАЧИ
МАШИННИ ТЕХНИЦИ
ХЛАДИЛНИ ТЕХНИЦИ
ШОФЬОРИ

Справка: „Личен състав", тел. 2-22-75.

3—3

Две мнения за една книга*

Белетристично развитие или щрихи към творческата индивидуалност

Творческият дебют на младия великотърновски белетрист Кънчо Атанасов беше посрещнат с интерес не само от литературната критика. В първата му книга „Трета кабина, моля" ще открием както силата на лично преживяното, така и дарбата да се изгражда художествено уплътнен белетристичен разказ.

Тематичната ориентация в творческите търсения на младия автор подсказва, че той предпочита да преоткрива облика на социалистическата ни съвременност в обикновения трудов делник на своите герои. Светът на типажа в „Трета кабина, моля" е светът на младия автор. А това създава непосредственост и действеност на художественото внушение. Тази белетристична особеност присъствува и във втората книга на К. Атанасов „Живи хора".

Това, което очертава художествените сполуки и творчески незащитените места в „Живи хора" присъствува в известна степен и в излязла та наскоро трета книга на К. Атанасов „Дърво в гората". Да търсим в нея хронологията на творческото съзряване и израстване на нейния автор ще бъде доста рисковано, защото по време на написва не тя предхожда втория му сборник с разкази. В случая по-важно е, че „Дърво в гората" внася интересни характерологични щрихи към творческия портрет на автора.

Ако втората книга на К. Атанасов ни отвежда към художественото своеобразие на цикъла разкази, то „Дърво в гората" е изградена тематично по-свободно. Авторът ни въвежда както в земния свят на съвременния селски живот, така и в работническото всекидневие. Заедно с това се забелязва и стремеж да се търсят и пресъздават и по-сложни социално-психологически конфликти и проблеми: „Човекът и опашката на тигъра", „Отче Матее...", „Случаят Митрофанов."

Трайният интерес и дълбоко то познаване на селската душевност, съчетани с естествената предразположеност да се води умело художественото повествование, са предпоставка за творческите сполуки в „Честен човек", „Сухият бряст", „Триста метра на заден ход" К. Атанасов умее да отрази трайните и непреходни нравствени и житейски ценности, с които живеят неговите добродушни и вгледани в себе си селяни.

Героите му твърде често се връщат към своето минало, свързано с превратни обществени и личностни проблеми, но това връщане, макар и да носи известна романтична обагреност, съдържа здравия реалистичен заряд на съвремието. Така в новелата „Триста метра на заден ход" авторът поставя проблема за трайните черти в нравственото съзнание, без които душевността на съвременника би се лишила от нравствената си устойчивост. „Цяла нощ аз дирих семето, дето ме е посяло на тази земя... Хубаво ми е от време на време да се обърна назад и да видя откъде съм тръгнал, къде съм стигнал и къде отивам...". Тази своеобразна проекция на минало и настояще се среща и в другата представителна за сборника новела „Царе на професията".

Новели като „Отче Матее..", „Човекът и опашката на тигъра", „Случаят Митрофанов", независимо от слабите страни в сюжета и композицията, са показателни като стреж на младия автор да разшири тематичния си диапазон. Аналитичното проследяване на вътрешните движения в съзнанието на героите не винаги позволява на К. Атанасов да оживи сюжетното действие, да изгради и внуши художествената идея чрез пластичния белетристичен щрих, чрез конкретността на литературните характери. Така оригиналният замисъл в „Човекът и опашката на тигъра" остава неизразен. Но же би авторът е разчитал на силата на художествения подтекст, на алюзията в символиката на алегорията?

Останалите новели потвърждават силата и самобитността на таланта на техния автор, когато той отразява идеите на съвремието, но през света на герои, които са му близки и познати като светоусещане и психологически реакции. Светът на засегнатото от миграцията село и оптимистичният свят на строителното всекидневие — ето къде героите на К. Атанасов се разгъват най-цялостно, синтезират обществената атмосфера и нрави, постигат съкровения смисъл на човешкото си битие. Усложнената градска психика и душевност все още е „естетически терен" за творческо завоевание пред младия белетрист.

Сборникът с новели „Дърво в гората" допълва нашите досегашни представи за творческата индивидуалност на младия писател, разкрива скритите страни на таланта му, но в същото време доказва сложния и труден път на творческо развитие и осъществяване, който стои пред него.

Димитър ВЕЛИКОВ

ДАРБАТА НА РОДЕНИЯ РАЗКАЗВАЧ

Има един разказ в новата книга на Кънчо Атанасов — „Дърво в гората", озаглавен малко необичайно и смущаващо „Човекът и опашката на тигъра", който най-ярко изразява насоките на неговите творчески търсения в момента. Това е преди всичко стремежът да се навлезе в сложността на човешките преживявания, да се изследва драматизмът и трагизмът на човешката душа, на онзи човек, когото сме свикнали да наричаме „малък", заради не особено високото му социално положение. Но „малкият човек" на Кънчо Атанасов е една огромна вселена от страсти и страдания, от красота и възвишеност, от неудовлетвореност и ежедневни поражения. В „Човекът и опашката на тигъра" страданието на героя Троянски е достигнало своя връх: той се лута между спомена и реалността, търси душевната си хармония, душевното си спокойствие, за да продължи живота си според законите на естественото съществуване. Героят се мъчи да отхвърли оковите, които са го обвързали, жадува мир за душата си, но бунтът му е твърде плах и насочен към себе си, за да предизвика промяна. Нещастието на Троянски е, че не е успял да се реализира (впрочем, реализирането на младежките мечти е обикната тема за Кънчо Атанасов), че се е откъснал от корените си, че отиващият си живот го опустошава... И той търси спасение то си пак от там, откъде то е избягал — от природната сляпа стихия, която обаче е безсъзнателно принципна и отмъстителна. Троянски се надява на милост и взаимност, но не е ли отишъл далеч от нея, не е ли вкусил повече, отколкото му е позволено от плодовете на преднамереното и изкуственото? Ето един проблем, който доста често се среща в днешната ни белетристика, но който у К. Атанасов намира оригинално и органично решение. Защото, в крайна сметка, „вината" на Троянски е не само неизвинима, но и не наказуема. Неговата драма е драмата на съвременния човек... Бих казал дори, че това е драма на съдбата му!

Разказът „Човекът и опашката на тигъра" стои толкова високо, че останалите разкази като че ли малко се губят в книгата. Ала всеки един от тях е също така откровение, размишление и проникновение за човешката съдба, за човешкия живот. В тях всичко е преживяно, премислено — авторът не е полагал усилие да съчини историята, защото сам е участник в нея и сам е герой на творбата си. Подчертавам това, защото нашата млада проза се нуждае от истинско преживяване, от истински реализъм, който наред с вродената разказваческо умение да бъде главният компонент на разказа. У Кънчо Атанасов успешно се съчетават тези изисквания и не е случайно впечатлението, което той направи още с първата си книга „Трета кабина, моля". Ще добавя още, че Атанасов осъществява една амбиция да съхрани в творбите си селския бит, да покаже богатството на селската душа, дори когато по силата на обстоятелствата селският човек е принуден да живее далеч от родната земя. И там, където той успява да надделее случката и не ни подхасна позната морализаторска идея, т. е. там, където е най-искрен като художник, Атанасов ни сродява с един завършен естетически свят. А в книгата това са разкази като „Човекът и опашката на тигъра", „Честен човек", „Случаят Митрофанов" и „Жива вода".

Но дори и в разказите, които според мен са само случки, има нещо, което прави неотразимо впечатление. Това е природната сила, магията на естественото, което усещат и излъчват героите на Кънчо Атанасов. Тези герои са част от природата и затова живеят просто и безхитростно. Те са добри и красиви и в красотата им няма нищо нагласено и преднамерено. Те живеят, работят с желание и любов, защото трудът е тяхната голяма радост.

Сега, след третата книга „Дърво в гората", си мисля за пътя, който извървя Кънчо Атанасов от първия си сборник до днес. Той постигна много в овладяването на художествения материал, в умението да се рисува човека, но запази живото си чувство за земята, за езика на родния си край, за неизвестните, но красиви хора на онова неизвестно русенско село Дряновец. Разбирам, че на Кънчо Атанасов му е необходимо да се отдалечи от героите си от спомените си, от света, който така органически носи в себе си, за да започне да пресътворява и епически да изобразява този свят. Но по-важното е, че той е надарен с писателската дарба, единствената, която може да направи от мъртвото слово изкуство.

Панко АНЧЕВ

* Кънчо АТАНАСОВ. „Дърво в гората", Изд. „Български писател", 1977.

Телевизия

Четвъртък, 9 юни

17,05 — „Хубава си, татковино" — предаване за пионерите. 17,30 — Новини. 17,40 — „От 7 до 14": „Детският и ученическият травматизъм", 17,50 — Курс по английски език (60-и урок). 18,20 — Вселената: „Еволюция на звездите". 19,00 — Документален филм 19,30 — Бразди на петилетката: „Отговорността". 19,50 — Лека нощ, деца! „Голямото боядисване" 20,00 — По света и у нас. 20,30 — „Отдих—77" — предаване за почивката на трудещите се у нас. 22,00 — „Софийски музикални седмици". 22,40 — Новини

ВТОРА ПРОГРАМА

19,00 — Новини. 19,10 — „Искам всичко да знам" — детски филм. 19,20 — „Вариант „Омега" — съветски телевизионен филм (I серия). 20,30 — „Спорт—77" 20,55 — Вариант „Омега" — съветски телевизионен филм (II серия). 22,00 — По света и у

КАМЕРНАТА ИЗЛОЖБА НА СЕРГЕЙ НЕМЦЕРОВ

С камерната си изложба, която бе уредена във фоайето на Клуба на дейците на културата във Велико Търново, младият художник Сергей Немцеров ни въведе в света на своите творчески търсения. В единадесет графични листа авторът доказва своето умение да борави с детайла, чрез който достига до характерна многопластовост. Тя обаче не ни затруднява при възприемането, а само по-пълно разкрива замисъла.

В трите „Рисунки" с туш, обединени в един цикъл, откриваме мотива за човешкото битие в могъщата битка с природата. В триптиха „Икар", тематично сближен с цикъла „Рисунки", обект на претворяване е стремежът на човека към извисяване, противопоставянето му на прамайката природа, която го е лишила от крила, но го е надарила щедро с разум. Легендата за Икар е разработена своеобразно, като за художест

„Композиция"

веното внушение допринася много и смесената техника. И ако в първия лист на триптиха откриваме злощастния Икар, то в третия вече е показана победата на неговите потомци. Своеобразна като замисъл и изпълнение е и графиката „Старият град".

Почти всичките творби са адресирани пряко към съвременността, като от гледа на художника не са убягнали негативните явления в нашия живот. Използувайки алегории, той ни насочва към тези явления, открива ги и ги заклеймява като творец. Ние чувствуваме неговото живо отношение и ангажираност в „Муза" и „Композиция". Идеите, които влага в творбите си С. Немцеров, не са на повърхността, а само чрез вникване в същността и функциите на отделните детайли и техните взаимовръзки ще стигнем до авторовата концепция. Художникът търпеливо изгражда образите и бавно, но сигурно ни внушава своите истини.

Кънчо ПЕНЕВ

ФИЗКУЛТУРА, СПОРТ, ТУРИЗЪМ

Последни акорди на футболна пролет — 77

Вчера прозвучаха последните съдийски сигнали във футболния шампионат на страната за сезона 1976/1977 година. Единственият представител на окръга в „А" РФГ „Академик" (Свищов) гостува на „Пирин" в Благоевград. Но с най-голям интерес се очакваше срещата на „Етър" с гостуващия „Септемврийска слава", тъй като резултатът от този двубой имаше решаващо значение за определяне отбора от Северната „Б" РФГ, който от идващата година ще се състезава в майсторската група. За съжаление, не само от този мач трябваше да падне голямата въпросителна — другият съперник на етърци „Черно море" играеше по същото време във Видин. И... всъщност

НА СТАДИОН „ИВАЙЛО"

с не по-малък интерес се следеше предаването на радиото „Спорт и музика", с не по-малко вълнение се посрещаха съобщенията за промените на резултата в мача на „Бдин" с черноморци. Но как се представиха великотърновските футболисти? Вярно, да се чака футболно „чудо", и отборът да спечели с разлика от 13—15 гола, беше наивно (във всеки случай далеч от спортните нрави на древния Търновград), но и прекалено спокойното темпо, в което „виолетовите" изиграха този мач едва ли може да ги оправдае, едва ли беше достоен венец за героичните им усилия в някои последни срещи, за ентусиазма, залял спонтанно трибуните, когато мястото в елитната група бе вече не само една мечта, но и съвсем близка реалност... Видяхме всъщност някои познати до втръсване грешки на Г. Деянов (самоцелно водене на топката, леко отстъпление в единоборствата), прекалено задържане топката и Велков, съвсем се бе обезличил Васко Даскалов, да не говорим за Петко Цанев... Едва ли не само капитанът Василев беше в обичайна форма напред, в защита се понрави бойкостта на Димитров, сигурността на Табаков добрата игра на Петров.

Макар и с победа — 2:1 (голове на Каменов — автогол в 27-та минута 0:1, на В. Даскалов в 63-та мин. 2:0 и на Малджански в 79-та — 2:1) великотърновските футболисти напуснаха терена с наведени глави, тъй като във Видин убедителна победа бе регистрирана за „Черно море". Изводите? Те се налагат. И по тях си струва да се поговори отново.

Ал. ТОШЕВ

В БЛАГОЕВГРАД — 2:0 ЗА „ПИРИН"

Благоевград, 8 юни (по телефона) На стадион „Христо Ботев", пред 12 000 зрители на мокър, хлъзгав терен двата състава поведоха мъжествен диалог. Много важна бе победата за домакините, които щурмуваха петото място в крайната градация. Студентите се бореха достойно, Зарков бе сигурен пред вратата, отзад Станков бе стабилен организатор. Слабо действуваше обаче нападението. На два пъти гредите се оказаха съюзник на вратаря. Головете за домакините отбелязаха Кабраков в 20-та и Николов в 60-та минута.

„АКАДЕМИК" — Зарков, Нончев, Стоименов, Попов, Станков, Петров (46-Кърчев), Каменов, Вълков (68-Терзийски), Михов, Иванов.

Йордан КОСТАДИНОВ

В ПАВЛИКЕНИ — 1:0 ЗА „ЧЕРВЕНО ЗНАМЕ"

Павликенци се поувлякоха по бавното темпо на съперника си и чак в 45-та минута Топузов посрещна една топка с глава и откри — 1:0. Оживление настана след почивката, възможности възникнаха пред Колев и Борисов за домакините и Тодоров (Св), но нов гол не бе отбелязан.

Йордан ДРУМЕВ

В ТРОЯН — „Чавдар" — „Локомотив" ГО — 0:1 (0:0)

Зона „Янтра"

РЕЗУЛТАТИ:

Кубрат — Орешака 3:0, Трявна — Севлиево 1:0, Борово — Две могили 0:0, Бяла — Русе 1:1, Бутово — Елена 4:0, Лясковец — Дряново 2:2, Луковит — Тетевен 5:0, Стражица — П. Трънбеш 2:0.

КЛАСИРАНЕ:

1	Севлиево	59:12	45
2	Трявна	70:26	44
3	Елена	63:31	37
4	Русе	45:24	37
5	Бяла	42:31	36
6	Стражица	35:38	31
7	Бутово	32:38	29
8	Лясковец	43:45	28
9	Дряново	33:34	27
10	Луковит	41:45	27
11	Две могили	43:46	27
12	Кубрат	40:50	23
13	Тетевен	39:57	21
14	Полски Трънбеш	45:64	20
15	Орешака	30:62	19
16	Борово	18:55	14

„А" Северозападна

РЕЗУЛТАТИ:

Д. Липница — Климентово 3:1; Карансен — П. Сеновец 2:1; Драгомирово — Маслярево 3:0; Г. Студена — Дъскот 6:0; Вардим — Алеково 2:0; Батак — Сломер 3:1; Недан — Михалци 3:1; Царевец — Хаджидимитрово 4:3.

КЛАСИРАНЕ:

1	Вардим	71:24	41
2	Полски Сеновец	82:45	40
3	Климентово	71:33	35
4.	Д Липница	73:57	33
5	Алеково	52:37	30
6	Хаджидимитрово	67:49	28
7	Горна Студена	56:55	28
8	Батак	36:42	28
9	Сломер	62:78	25
10	Карансен	67:69	24
11	Царевец	50:58	23
12	Недан	62:97	23
13	Драгомирово	65:79	23
14	Маслярево	67:74	21
15	Дъскот	36:53	20
16	Михалци	43:74	19

ЗАБЕЛЕЖКА: Присъдени са служебни резултати за нередовни състезатели в полза на Царевец (4 т) и на с. Недан (2 т.)

„А" Североизточна

РЕЗУЛТАТИ:

Самоводене — Ресен 2:1; Златарица — Кесарево 5:2; Дичин — Килифарево 2:1; Драганово — Никюп 4:0; Поликранище — Добрия дял 2:2; Константин — Янтра 5:2; Асеново — Присово 3:0.

КЛАСИРАНЕ:

1	Златарица	103:40	45
2	Ресен	69:51	33
3	Леденик	56:50	35
4	Янтра	70:65	30
5	Драганово	60:34	30
6	Електротелфери	56:52	30
7	Асеново	69:68	28
8	Добри дял	47:51	26
9	Кесарево	58:59	25
10	Константин	55:50	25
11	Присово	57:77	24
12	Самоводене	53:78	24
13	Дичин	46:70	23
14.	Поликранище	59:65	22
15	Килифарево	72:87	22
16	Никюп	70:65	20

ЗАБЕЛЕЖКА: Отнети са 8 точки на с. Никюп за участие на нередовния състезател Ангел С. Лулчев

Спортуват енергетиците

По случай 50-годишнината от създаването на СК „Електроснабдяване" — Горна Оряховица и предстоящия ден на енергетика беше устроена общокомбинатска спартакиада с участието на всички подразделения и звена — общо над 120 състезатели по волейбол, футбол, тенис на маса и шахмат.

В турнира по футбол на малки врати първото място извоюваха представителите на управлението на СК „Електроснабдяване" (ГО), следвани от отбора на район Габрово, ТЕЦ Габрово и други. Първото място по волейбол заеха отново състезателите от Горна Оряховица. На тенис на маса първите места заеха Ив. Христов и Ив. Димитров (Гб), Д. Пенев (ГО) и други, а при жените се наложиха инж. Ив. Александрова и инж. Ст. Куцарова. Отличиха се шахматистите инж. Н. Неделчев (Рс), Хр. Мусев (ГО), инж. И. Цанев (ГО) и други.

Анка ЧАЛЪКОВА

Спартакиада „Сини връзки"

Общо 142 деца участвуваха в спартакиадата на сините връзки, организирана от Пионерския дом и ДФС „Локомотив" в Горна Оряховица. Сред първокласниците най-добре се представиха А. Ланчева, Н. Петров, М. Дайнова, П. Апостолов, Ив. Бояджиев, Г. Градинарова и П. Димитров, а отборът на III основно училище зае първото място, пред II основно училище и училище Отец Паисий".

Сред второкласниците се наложиха М. Петрова, И. Димитров, Р. Тодорова, Ю. Петров, Ст. Мартинова, Ст. Сапунджиев, Л. Куманова, Ст. Дончев и отборът на II основно училище, следван от I и III основно училище.

Иван КОЖУХАРОВ

С ненакърнените усещания на младостта

Една снимка и десетина стихотворения. Това е познанството ни с Венко Евтимов, студент във Великотърновския университет „Кирил и Методий"". Десетина стихотворения, които ни въвеждат в неговите младежки вълнения и поетични търсения. В тях има обич и вярност, но и спонтанно избухнал бунт срещу пошлостта, която застрашава най-съкровеното у човека, бунт срещу „примката" на парите, убиваща светлите пориви. В поезията на Венко Евтимов срещаме още ненакърненото благородство на младостта, неприемаща злото и не желаеща да му отвърне, когато се срещне с него, със зло. Срещаме се с духовната щедрост, която не иска щастие само за себе си, която иска радостта да бъде споделена, да стигне до всички, за всички. И с отговорността за хората и пред хората, с доверието към тях, още не отвърнато и топло.

Може би не всичко преживяно е осмислено докрай и не всеки порив и вълнение са намерили своя равностоен поетичен образ и знак. Но тези десетина стихотворения остават усещането за чистота и свежест, които вълнуват и ни карат да мислим.

Николина ЯМБОЛИЕВА

* * *

Един ден да бъдеш щастлив — напий се!
Една година да бъдеш щастлив — влюби се!
Цял живот за да бъдеш щастлив —
огради се със верни приятели,
казва древна персийска пословица.

Всеки ден търся на дъното на чашата
моето щастие.
Всяка година се влюбвам във тебе отново,
сякаш за първи път.
Но когато ръцете ти ме оградиха
във слабия си обръч,
разбрах, че ми е хубаво, много хубаво.

Дали това е щастието!

* * *

За да кажеш спокойно:
„Ненапразно живях на
земята",
издълбай кладенец във
скалата!
Посади дърво във пустинята!
И убий змия за хората,
казва древна индийска
пословица.
Моя бащина пръст,
ако суша изсмуче кръвта ти
— два кладенеца ще издълбая,
два кладенеца бездънни
— ще избода очите си,
Ако ти се превърнеш
в пустиня,
аз дълбоко във тебе
ще легна
— от сърцето ми дъб
да израсне.
Но да убия змията,
преди тя да захапе плътта ми
... аз не мога!

Сватбен наниз банкноти

Върху твоята булчинска рокля —
тежък наниз от мръсно-червени банкноти.
— Скъсай го, казвам ти, скъсай го!
Но конецът е здрав, напоен е със восък
от твойта свекърва — моята майка.
А сватбарите лудо играят.
Банкнотите също.
Свиват своето страшно хоро върху твойте гърди.
Стягат своята огнена примка там —
на твоето гърло.
Сватбен наниз банкноти —
омагьосан кръг, в който въртиме се вечно.
Със зъби го прекъсвам, разпилявам парите.
А сватбарите с вой се нахвърлят да ги събират.
Сега никой не гледа към нас. Сами сме.
Целувам те,
без някой да вика: „Горчиво".

Адрес на редакцията: 5000, Велико Търново, ул. „Васил Левски" 9. Телефони — главен редактор — 2-04-58, зам.-главен редактор — 2-05-26, секретариат и „Хумор и сатира" — 2-17-12. Отдели: „Организационни и идеологически проблеми" — 2-41-50, „Икономически проблеми" — 2-05-27 и 2-38-31, „Изкуство, култура и проблеми на Велико Търново" — 2-03-08, „Кореспонденти" — 2-40-22, „Писма на читатели" и фоторепортер — 2-17-79, счетоводство — 2-40-14, канцелария — 2-04-59, дежурен редактор и коректори — 2-26-79.
Телекс 066570. Сметка в ДСК — Велико Търново 185/5570.
ИНДЕКС: 21 301