ОБЩИНСКА БИБЛИОТЕКА
гр. Б. ТЪРНОВО А

Пролетарии от всички страни, съединявайте се!

Борба

ОРГАН НА ОКРЪЖНИЯ КОМИТЕТ НА БКП, ОНС И ОК НА ОТЕЧЕСТВЕНИЯ ФРОНТ
Велико Търново

Година XXXIV
1977
МАРТ
17
Четвъртък

Вестникът е основан през 1943 година

Брой 33 (3928)

Цена 2 стотинки

Възстановителните работи в Свищов продължават

В СХК „Свилоза" в Свищов продължават възстановителните работи. Строители, монтажници и експлоатационният персонал преодоляват много трудности. Някои от тях бяха известни в началото, други възникват сега. Най-продължително ще се работи в Целулозния завод, цеховете на който са засегнати най-силно.

Напрегнато е сега в ТЕЦ. Работниците от четирите смени бързо почистиха помещенията и създадоха фронт за монтажниците и строителите. При възстановяване на котел № 1 се отличи колективът с ръководител Иван Мънев. Този ден се очаква да бъдат пустнати в действие котелът и първа турбогрупа. След това по график ще се въведат в редовна експлоатация и останалите заводи.

Ангел СТОЯНОВ

В зависимост от качеството на труда

Според Постановление № 5 цялата брутна работна заплата ставаа променлива и се свързва пряко с действителните производствени резултати. Занапред трудът ще се заплаща в зависимост от неговото качество и количество — с колкото процента се увеличава обществената производителност на труда, с толкова ще нараства и трудовото възнаграждение.

Сега в нашия завод се извършва на широк фронт разясняването на постановлението и се създават условия за практическа работа по привеждането на нормативите за разход на труд в съответствие с планираното снижаване на трудоемкостта на продукцията и внедряването на нормирани планови задания, обезпечаващи преизпълнението на производствената програма.

Николина ВАСИЛЕВА,
началник отдел ОТРЗ в Завода за запаметяващи устройства — Велико Търново.

Стимул за качество и ефективност

Постановлението на ЦК на БКП, МС и ЦС на БПС за усъвършенстване организацията на работната заплата продължава да бъде обект на внимание във всекидневието на многобройните труженици от ЖП управление — Горна Оряховица.

Никола Давидов, секретар на ППО и Марин Кръстев, ръководител на смяна в оперативния сектор на ЖПУ, споделят след изучаването на постановлението и наредбата за приложението на новия начин за формиране на работната заплата, че това са стимули за качество и ефективност.

Железничарите мислят, че трябва да се извършва обективно атестиране на всеки работник, специалист или служител, работещ в своята сфера. Те са категорични, че правилното и творческо прилагане на постановлението ще увеличи приноса на всеки железничар във всеобщата трудова дейност за по-високо качество и ефективност.

Димитър НЕДЕЛЧЕВ

Научно-практическа конференция

По инициатива на Окръжния комитет на Отечествения фронт и Дома за социалистически бит и култура, вчера в Профсъюзния дом — Велико Търново се състоя научно-практическа конференция по въпросите на атеистичната пропаганда.

Основния доклад на тема „Религия, идеология, възпитание" изнесе проф. Николай Мизов, научен ръководител на конференцията.

Конференцията обобщи досегашния опит на Отечествения фронт и обществените организации, дружество „Георги Кирков" по изпълнение решенията на Февруарския пленум на ЦК на БКП (1974 г.) и Единадесетия конгрес на Партията за засилване, разширяване и разнообразяване пропагандата на научно-атеистични знания.

П. ВЛАДОВА

Обучение на актива

Тридневен семинар със секретарите на първичните партийни организации организира ГК на БКП — Велико Търново. Лектори бяха другари от Централния и Окръжния комитет на БКП и други. Във вторник министърът на вътрешните работи Димитър Стоянов говори по някои основни въпроси на идеологическата диверсия.

●

Новата организация на работната заплата беше разяснена на организирания от ОС на БПС във Велико Търново на 15 март семинар за обучение на профсъюзния актив от окръга. Цикъл от лекции изнесе Йордан Шекеров от Държавния комитет за планиране.

●

По инициатива на ГК на БКП в Златарица на 14 и 15 март бе организиран семинар за обучение на партийния, стопанския, профсъюзния и комсомолския актив на града.

Самостоятелни изложби

На 15 март в изложбената зала в Горна Оряховица бе открита двадесетата самостоятелна изложба на художника-пейзажист Кирил Матеев. Показаните повече от 40 акварелни платна с мотиви от Рила, Стара планина, Родопите и Пирин, рисувани през четирите сезона с много лиризъм и вълнение, разкриват емоционалното отношение на твореца към природата.

Иван БОЖИЛОВ

●

Във вторник в един от салоните на Окръжната художествена галерия във Велико Търново бе открита изложба на приложничката Виолета Гръкова. В първата си самостоятелна изява тя предлага на вниманието на любителите на приложното изкуство 50 предмета — художествен текстил, декоративни пана, колани, торбички, възглавници и черги.

Откриването на изложбата бе повод и за връчването на високата награда, с която тя бе отличена за участието си в Третия национален събор на народното творчество, състоял се миналата година в Копривщица — сребърен медал и диплом.

Николина ЯМБОЛИЕВА

За сигурност и безопасност на движението

На въпросите за безопасността и сигурността на движението бе посветена срещата, състояла се във вторник във Велико Търново. Тя бе организирана от Дирекцията на Народната милиция и редакцията на в. „Народен страж". Присъствуваха представители на поделенията на Народната милиция в София, Варна, Пловдив, Шумен, Хасково, Ямбол, Михайловград, Благоевград, Велико Търново. Те споделиха своя опит за осигуряване на здрав ред по пътищата, за взаимодействието на органите на „КАТ" с обществеността.

Ценни напътствия за бъдещата работа направи полк. Тодоров, началник на управление „Пътен контрол" при Дирекция на народната милиция.

Петър ДИМИТРОВ

Временна приемна по проблемите на пътническия транспорт

Министерството на транспорта и Окръжният народен съвет организират на 18 март т. г. (петък) от 8.00 часа временна приемна по проблемите на пътническия транспорт в окръга. Отговорни работници, специалисти и служители от Министерството, обединенията и окръжните транспортни организации и предприятия, ще изслушват мнения, препоръки и жалби на трудещите се.

Тези граждани, които нямат възможност да посетят лично приемната в ОНС могат да отправят своите предложения за подобряване на организацията и културата на обслужването в пътническия транспорт на телефон 2-00-61.

СОЦИАЛИСТИЧЕСКИ ИНТЕРНАЦИОНАЛИЗЪМ В ДЕЙСТВИЕ

На 18 март 1948 година в Москва бе подписан Първият договор за дружба, сътрудничество и взаимна помощ между Народна република България и Съюза на съветските социалистически републики. Този договор, който дойде като закономерна проява на братската дружба между двата народа, показа още в първите години след войната, че Съветският съюз се отнася с най-добри чувства към българския народ и ще помага с всичко на България. Двадесет години този договор бе двигател и ускорител на всестранния ни възход и несъкрушим щит на нашите завоевания.

Отношенията между България и Съветския съюз са ярко потвърждение на социалистическия интернационализъм и комунистическата солидарност. По случай подписването на втория договор за дружба, сътрудничество и взаимна помощ между двете страни (1967 година), генералният секретар на ЦК на КПСС Леонид Брежнев заяви на митинг в София: „Ако ни запитат какво значи социалистически интернационализъм, ние бихме отговорили: вижте отношенията между България и Съветския съюз. Ето това е социалистически интернационализъм в действие". Тази оценка на Л. И. Брежнев доказва нагледно, че връзките между двете приятелски страни са достигнали качествено нов етап на развитие — етап на всестранно сближение и интеграция.

Интеграцията със СССР предизвиква дълбоки положителни изменения в икономическата и производствената структура на България. С братската и безкористна помощ на Съветския съюз в нашата страна бяха построени стотици промишлени предприятия, между които ДМЗ „Ленин", Кремиковският металургичен комбинат, Химкомбинатът в Димитровград, Азотноторовият завод в Стара Загора, Нефтохимическият комбинат в Бургас и много други. Със съветска помощ беше създадена националната ни енергетика, както и такива решаващи за нашата икономика гиганти като Атомната електроцентрала в Козлодуй и промишленият комплекс в Девня. От СССР ежедневно пристигат така нужните за нашето народно стопанство суровини като природен газ, нефт, въглища, руди и др.

Новото в икономическите отношения между България и СССР се отнася преди всичко до решителното разширяване и усъвършенстване на производственото кооперииране.

Братската дружба между България и Съветския съюз продължава да се развива неотклонно повече от три десетилетия. „Българо-съветският договор, заявява Георги Димитров след подписването на договора, отговаря напълно на жизнените интереси на нашия народ и отразява неговите най-съкровени желания". Тази оценка за значение то на договора, изказана преди 29 години, звучи и сега със същата сила. За България няма друг път на развитие освен пътят на всестранно сближение и сътрудничество със Съветския съюз, път, който уверено сочи в бъдещето.

Велико Търново – Полтава

Борба КЛУБ НА ПЪРВЕНЦИТЕ

Зоря Полтавщини „Дружба"

По новому се осмислят ленинските принципи на социалистическото съревнование

Работническата гаранция на насрещния план ● В денонощието всяко съоръжение дава едно и също количество ● Откъде идват надплановите количества нефтопродукти

Кременчугският нефтопреработващ завод е младо предприятие. През юли м. г. се навършиха десет години от деня, когато бе произведена първата продукция. За такъв кратък срок той израсна като едно от най-крупните нефтопреработващи предприятия в страната. Тук вече са създадени добри трудови традиции: предсрочно се изпълняват плановете, внедряват се и се усвояват нови мощности, работи се качествено, постоянно се повишава ефективността на производството.

Н. С. Яковлева, началник на плановия отдел при завода, преглежда изпъстрените с цифри листи и с удовлетворение споделя какво се крие зад всяка от тях: от началото на годината досега са преизпълнени плановете за валовата и стоковата продукция, за реализацията и печалбата. Произведени са много тонове бензин, газ и други нефтопродукти над плана.

Какво дава възможност на колектива успешно да изпълнява насрещния си план? Отговаряйки на този въпрос, директорът на предприятието А. Г. Безкоровайний изброява:

— Развитието на съревнованието. Усвояването на нови мощности. Активното участие на целия колектив в похода за икономии и пестеливо изразходване на материалите, въвеждането в действие на неизползваните резерви за повишаване на ефективността. Творческият подход на всеки работник към труда. С една дума, цял комплекс от мероприятия.

Съревнованието се води по двойки, на базата на договори. Така колективът на първи цех е в трудова надпревара с колектива на трети, на втори — с пети, на шести — с девети и т. н. Такива договори са сключени между колективите на отделните звена, участъци, бригади. По договори се организира индивидуално съревнование между работниците от онези участъци, където не действува бригадният принцип.

До какво доведе то? Преди всичко до конкретност. Всеки колектив познава конкретния си съперник. Колективите са подбрани така, че силите да са равни и условията на труд да не се отличават много.

Преди няколко години беше така: поема колективът задължение, но го изпълнява едва-едва. А обещанието е по възможностите и хората са инициативни. Но се получаваше така, че се съревновават сами със себе си, с цифрата. Написват си обещанието, закачат го на таблото и толкова. Сега по новому са осмислени ленинските принципи на социалистическото съревнование — сравнение, възможност за практическо повторение на положителния опит, масовост. Конкретна стана и гласността: правят се не просто само отчети — с колко процента е преизпълнен планът, а конкретно отчитане, в сравнение с успехите на съперниците. Значи и нагледно.

Резултатите от съревнованието се отчитат след взаимна проверка, с участието на всички работници. Ако по-рано се определяше като победител само един колектив на цех или друго звено, то сега има победител във всяка двойка, която се съревнова. Чак след това се определя най-добрата бригада или участък в цеха, най-добрият цех в завода.

Конкретността на съревнованието способствува за участие в съревнованието на всеки работник, инженер, техник. Това е много важно, защото при това положение „средняците" както някога не остават в сянка, на тях сега спокойствие не им дават. Насрещният план изисква твърда обосновка, отчитане на всички възможности не само на цеховете, но и на отделните работници, участие на всеки в съревнованието.

Инициативата за насрещното планиране се роди в цеховете 1, 2 и 3. Работниците излязоха с предложение да предадат над плана допълнително количество нефтопродукти и да ги включат в плана, т. е. да изработят това количество през всичкия етап, включително до реализацията като планово.

Профкомитетът утвърди тези задължения. И той, и партийният комитет бяха на едно мнение: изпълнението на насрещния план трябва да бъде гарантирано, а самият план—напрегнат. Дадоха задължението на плановия отдел и на другите икономически служби, както и на инженерно-техническите работници, за да го обосноват научно, да се обезпечи с конкретни мероприятия.

В нефтопреработващия завод има една особеност. Технологията тук е разработена до най-малките дреболии. Процесът е непрекъсваем. Всяко съоръжение има определена мощност и повече от нормата за едно денонощие не може да произвежда. Откъде тогава се вземат надплановите тонове?

— Преди всичко от подобреното качество на продукцията—отговаря главният инженер на завода Р. А. Чеховский.

— И от качеството на работата като цяло—добавя секретарят на партийния комитет Я. С. Ветров.

В това отношение се разкриха големи възможности. Започна се с техническото и икономическото обучение. То сега обхваща две трети от работниците. Всеки втори има още една професия.

При повишена активност премина прегледът за разкриване на резерви от икономии и пестеливо изразходване на материалите и суровините — важно условие за повишаване ефективността на производството. В него участвува по-голямата част от работещите в завода. Подадени бяха 237 предложения, от които 216 бяха приети за внедряване. Икономическият ефект от тях е не по-малко от 1 милион рубли.

Рационализаторството в предприятието е на почит и уважение. Съревнованието по този показател успешно се изпълнява.

На една инициатива, възникнала по време на обсъждане на материалите от Октомврийския пленум на ЦК на КПСС (1976 г), имаща пряко отношение към насрещните планове, е целесъобразно да се спрем по-подробно. В завода постоянно — ту на едно съоръжение, ту на друго — се из

◆ На 3 стр.

На 3 страница четете:

- Автографи по далечни пътища
- Стиснали крепко десници, всички пееха от сърце
- Един ред от насрещния план

Утре в окръга се организира поредният Ден за срещи и разговори с колективите, който се посвещава на проблемите на социалистическото съревнование.

В днешния брой предлагаме на вниманието на трудовите колективи опита на нефтопреработвателния завод в гр. Кременчуг, Полтавска област.

Какво можем и какво ще приложим от този опит? За отговор на този въпрос ръководството на клуб „Дружба" се обръща лично към Дамян Дамянов, секретар на ЗК на БКП в МЗ „Червена звезда" — Дебелец, Иван Маринов, председател на профкомитета в Завода за телферни елдвигатели — В. Търново, инж. Неделчо Букев, директор на МЗ „Янтра" — Г. Оряховица и Стефан Петков, началник на автостопанство в Павликени

ТОПЛА КАТО ЧОВЕШКА ДЛАН

През 15-годишния юбилей от побратимяването на Великотърновски окръг с Полтавска област на Украинска ССР

Председателят на кооперативна в Морава Йордан Георгиев се върна от братската съветска страна не с магнетофон или скорострелна „ИЖ"-овка. От колхоза „Куйбишев" донесе неща, които не се купуват в туристически кафяри, не се купуват с пари, но подлежат на митническа проверка. Две хубави новости от кладенеца на челния опит донесе той. Барометърът на съревнованието: голям цилиндър, едната стрелка на който показва надоя на деня, втората — за същата дата на миналата година. Ясно, наглядно, образно. Недалече от него се извисява металически силон, на който всяка сутрин се издига аленото знаме на трудовата слава в чест на бригадата-първенец. Преди години много се говореше и пишеше за саратовската инициатива. Някъде я поазбравиха. Ала за моравчани тя не беше просто производство на „мода" на деня, а стимул за отлична продукция и ефективност. Точковата система за качеството и сега е определящ фактор в социалистическото съревнование и материалното стимулиране. В кравефермата всяка седмица се уреждат дни на качеството, на които се обявяват първенците, а в края на месеца в зависимост от него се начисляват или отчисляват трудовото възнаграждение. Качеството е едно от основните формиращи работната заплата

◆ На 3 стр.

ПАРТИЙНОТО РЪКОВОДСТВО НА СОЦИАЛИСТИЧЕСКОТО СЪРЕВНОВАНИЕ В БОНБОНЕНА ФАБРИКА

Нашата Партия винаги е разглеждала социалистическото съревнование като част от своята социално-икономическа политика, като мощъ лост и основен метод за решаване задачите на социалистическото строителство. И наистина добри резултати в това отношение се постигат там, където е осигурено добро партийно ръководство на социалистическото съревнование, където начело стоят комунистите и цялата партийна организация.

Всяка година на заседание на партийното бюро и на партийно събрание в Бонбонена фабрика обсъждаме как се води и отчита социалистическото съревнование, доколкото е способствувало за изпълнението на производствените задачи. Фабричният профкомитет при всяко отчитане пред партийната организация е отбелязвал по нещо ново в съревнованието. В началото на 1976 г. в чест на Единадесетия партиен конгрес партийната организация излезе с призив до целия колектив за изпълнение на плана за първото тримесечие и обяви дните до конгреса за ударни. Това мобилизира комунистите, чрез своя личен пример те увлякоха останалите работници и показаха на дело как трябва да се изпълняват партийните решения. Резултатите не закъсняха — предсрочно изпълниха производствените си планове халвяният участък със 150 т надпланова продукция, лабораторният цех и др.

Постоянен стил и метод на работа на профкомитета е в чест на бележити дати да се обявяват ударни дни. Спечелилите съревнованието работници и колективи се награждават с предмети на работните им места от председателя на профкомитета, партийния секретар и началника на фабриката. Пред колектива се казват топли и сърдечни думи на първенеца с пожелание примерът му да се последва от останалите работници. Такова внимание стоп ля труженика, създава дружеска атмосфера в колектива, възпитава младите работници. Похвална е и инициативата на профкомитета за пращане на поздравителни картички до семействата на първенците и до децата им в училище.

Под ръководството на партийната организация всяко тримесечие на общо събрание на фабриката се отчитат договорите за съревнование между цеховете, бригадите, сменните и индивидуалните първенци. Строго се държи първенецът в социалистическото съревнование да участвува активно в обществено-политическия живот на фабриката. Така той става пропагандатор и агитатор при изпълнение на решенията на партийната организация. Гордост на колектива са комунистите-ордеоноски Цветана Ванчева, Пенка Тодорова и Богдана Пашева, наградени с „Народен орден на труда" — злат ен, сребрен и бронзов. Мария Златева и Д. Кузманова, наградени със значката на Министерството на земеделието и хранителната промишленост, деветте комунистки, завоювали званието „Най добър в професията". Дълъг е списъкът на първенците за шестата петилетка, които бяха наградени. Всичко това говори за едно правилно партийно ръководство на социалистическото съревнование. Като начин за стимулирането умело се използува от партийната организация, от отделния комунист за участие на всички работници в изпълнението и преизпълнението на плана.

Съревнованието има огром на възпитателна роля. Комунистите и всички работници се възпитават в отговорност и дисциплина, в самоинициатива и взаимопомощ. С постъпването на работа на 23 млади работнички от Техникума по хранително-вкусова промишленост „А. Златаров" постоянният първенец Стоянка Василева веднага организира школа за обучение. С много любов и умение Василева предаде своя опит и знания на девойките, спомогна за изграждане у тях на ценни трудови навици — дисциплина, отговорност, другарство. И днес много комсомолки се нареждат в редиците на първенците. Чрез социалистическото съревнование партийната организация целенасочено, умно, свързано с най-непосредствените задачи, извършва своята пропагандна, масово-политическа и възпитателна работа.

За активизиране на всички работници важна роля играе и целенасочената наглядна агитация. На специално табло при входа на фабриката всеки ден се изнасят постиженията на отделните цехове в изпълнението на плана. Тук всеки работник и ръководител може да направи сравнение на кое място стои сред колективите в съревнованието. Ръководителят на цеха или участъка взема бързи мерки по организацията на производството по отстраняване на допуснатите слабости. Импулсираща роля изиграла таблото „Всеки ден — ударен" за похвали и порицания. Всеки работник при идване и отиване от работа може да види кой има най-високи постижения. Това мобилизира, стимулира и активизира за по-високи трудови успехи.

По инициатива на партийните групи по цехове и участъци бе разяснено постановлението за разгръщане на всенародно социалистическо съревнование за висока ефективност и качество, за изпълнение и преизпълнение на плана за седмата петилетка. Ние сме уверени, че поставените задачи ще бъдат изпълнени от различните органи, които имат отношение към социалистическото съревнование, ще се създадат условия за неговото разгръщане и усъвършенствуване.

Пред нашата партийна организация стои задачата да използуваме всички методи и средства и да въвлечем целия трудов колектив в благородно социалистическо съревнование за изпълнение и преизпълнение на плана, а оттам и за максимално и последователно реализиране на задачите, които поставиха Единадесетия партиен конгрес и Юлският пленум на ЦК на БКП.

Мария ЧЕРНЕВА

секретар на първичната партийна организация в Бонбонена фабрика — Г. Оряховица

СВЕЖИЯТ ПОЛЪХ НА НОВОТО В БАЛКАНА

Отплатата на възрастното поколение

Новите условия за живот създадоха възможност на жените от Бебровска община да се занимават с общественополезен труд

Онези, които някога отиваха да работят на своята кола, които престилка нивичка и изплакваха над бурена и дребнокласото жито мъката си от дългогодишната раздяла с брат, син и съпруг-гурбетчия, от дълговете към лихвари и държава, от болестите и беднотията, днес живеят честито в обновените селища на Еленския балкан.

Най-възрастните шетат из къщи, пазят топлината на семейното огнище и за отплата към държавата, задето им осигури спокойни старини и добри пенсии, а на челядта им щастливо бъдеще, тази година й предадоха 223 тона месо, 27 000 литра мляко и друга продукция от личните си домакинства. Внучките им се учат в гимназии, технику ми и университети, дъщерите и снахите са майсторки на приказни багри в цеховете на фабрика „Текстил" в Елена, бдят за пълноценното възпитание и образование на подрастващите, проявяват се като усърдни служителки или водят борба за по-голямо производство от животновъдството и растениевъдството. С една дума, както навсякъде в страната, и в Бебровска община жените са главна двигателна сила в обществения живот, те са стожерът на всяко щастливо семейство.

Преди три десетилетия в централното село Беброво

бе построен малък битов комбинат, създадена бе детска градина. Това бяха едни от първите лястовички на социалистическата строителна и обновителна пролет в този забравен някога край. А жените най-осезателно почувствуваха ползата от тези придобивки, които облекчиха домашния им труд.

И през следващите години девизът „Всичко за човека, всичко в името на човека" не слезе от дневния ред на строителната програма. Създадоха се такива условия за живот, които позволиха на всяка жена да се занимава с общественополезен труд.

Днес стотици жени от 30-те селища на общината се радват

на успехи в професията, имат уютни, добре обзаведени домове, а участието им в различните сфери на обществената дейност получи най-висока оценка. В същото време те постоянно повишават своята битова и техническа култура. През последните две години десетки от тях посещаваха организираните от общинския комитет на Отечествения фронт и общинския съвет на жените 45-дневни курсове със занятия по шев и кройки и работа с електрически и други домакински уреди, с лекции на тема домашна хигиена, новите граждански ритуали, възпитание на децата, отглеждане на растения и други.

Възродиха се за нов, съдържателен живот и седянките. Майки и дъщери, свекърви и снахи идват на тях не само да обменят махленска информация, но и да изслушат интересно слово например за това, какво е дала на съветските жени Великата октомврийска социалистическа революция. В чест на 60-годишнината от залпа на крайцера „Аврора" такава беседа слушаха жените не само от Беброво, но и от Костел, Палици, Марян, Каменари... Сладкодумно, с възторг и от сърце за неизмеримо голямото значение на това велико историческо събитие разказваше директорката на основното училище в Беброво Кинка Векилова. В другите направления на обществената дейност на жените много работа имаха най-добрите активистки Венета Вараджакова, Мария Великова, Елеонора Димитрова, Донка Аврамова...

Но нека оставим жените да обсъждат своите и общите проблеми, да репетират за бъдещите си изяви на сцената, да свещенодействуват над везмото, плетивото, кройките, готварските рецепти и да погледнем

какво предвиждат благоустройствените планове на общината за още по-голямо то облекчаване на техния все отдаден труд в личното домакинство и в обществения сектор.

Според тези планове в близко време ще започне построяването на водопровода от местността „Бяла крава" в Стара планина до всички по-големи селища. Жените посрещнаха това решение на общинския народен съвет с голяма радост и веднага заметчаха да имат в своите домакинства баня и пералня. Чувства на благодарност изпълниха сърцата на майките от Каменари, щом разбраха, че и в тяхното село ще има детска градина. Жените от Палици вече не завиждат на другарките си от Беброво и Костел, защото след една година и те ще пазаруват в нова търговска сграда. В своята строителна програма дърсвото земеделско стопанство е заплануало да изгради в близко време 4 битови помещения за животновъдите, а до края на петилетката — 14 апартамента за нуждаещите се от жилища производствени ци.

Не само строителството, но и всичко ново стремително навлиза в бита на жените от Балкана.

Недю БАЛИН

Градски исторически музей „Алеко Константинов" — Свищов

съобщава,

НА ВСИЧКИ ПОЧИТАТЕЛИ НА АЛЕКО КОНСТАНТИНОВ — ПИСАТЕЛИ, ХУМОРИСТИ ТУРИСТИ, ПАТРИОТИ И ВСИЧКИ УЧАЩИ ОТ ДОЛНИТЕ, СРЕДНИТЕ И ГОРНИ КУРСОВЕ, КАКТО И СТУДЕНТИ, ЧЕ ОТ ЗЕМЕТРЕСЕНИЕТО НА 4 СРЕЩУ 5 МАРТ 1977 ГОДИНА КЪЩАТА-МУЗЕЙ „АЛЕКО КОНСТАНТИНОВ" И ЕКСПОЗИЦИЯТА В СЪЩАТА НЕ СА РАЗРУШЕНИ. НАЙ-ЦЕННИЯТ ЕКСПОНАТ — СЪРЦЕТО НА АЛЕКО Е НАПЪЛНО ЗАПАЗЕНО В СТЪКЛЕНИЦАТА.

ВЪПРЕКИ ТОВА, НА МУЗЕЯ СА НАНЕСЕНИ ЧАСТИЧНИ ПОВРЕДИ — ПРОПУКВАНИЯ НА СТЕНИ, ТАВАНИ, ПОКРИВНА КОНСТРУКЦИЯ И ДР., КОЕТО НАЛАГА РЕМОНТ И РЕСТАВРАЦИЯТА НА СГРАДАТА. А ОТТУК И ЕКСПОЗИЦИЯТА ИЗВЪН КЪЩАТА-МУЗЕЙ „АЛЕКО КОНСТАНТИНОВ" И КАРТИННАТА ГАЛЕРИЯ НА ПЛОЩАД „ВЕЛИШАНА" ЩЕ БЪДАТ ЗАТВОРЕНИ ЗА ПОСЕТИТЕЛИ ЗА НЕОПРЕДЕЛЕНО ВРЕМЕ.

От ръководството на Градския исторически музей — Свищов

Районна потребителна кооперация — Велико Търново

съобщава

В магазина за „Безалкохолни напитки и мляко" на улица „Н. Габровски" (срещу кооперативния пазар) се пуска в продажба:

1. Всички разфасовки чист пчелен мед.
2. Пчелно млечице по 5 гр.
3. Най-новата и ефикасна храна „ПОДБУДА" за подхранване на пчелните семейства.

2—1

Хигиенно-епидемиологична инспекция — Велико Търново

търси да назначи

Шофьор за лек служебен автомобил

Справка на телефон 2-71-32.

2—1

Районна потребителна кооперация — Велико Търново

търси да назначи

магазинер за селскостопански препарати.

За предпочитане е да бъде специалист — може и пенсионер.

Справка тел.: 2-19-19.

2—1

ПРОДАВАМ къща и двор но място на ул „Г. Николов" № 3, Дебелец. Справка: ГНС — Дебелец и Минчо Ангелов „Отец Паисий" 36 — Свищов.

ПРОДАВАМ „Опел Рекорд" 1700 — запазено състояние, тел.: 2-82-36 — В. Търново.

ПРОДАВАМ „Вартбург" Де Лукс „Стефан Димитров" №1 вх. В — В Търново Иван Маринов след 19 часа.

ПРОДАВАМ „Трабант" 01, в Търново 2-87-76 след 18 часа.

ПРОДАВАМ ВОЛВО" 144; 40 000 км Варна, „Оборище" 18 Справка: 17-19 часа, тел.: 052-2-02-27 — Илиева.

ПРОДАВАМ „МОСКВИЧ" 408 на 38 000 км Справка: с. Стрелец, Великотърновски, Никола Савов Шопов

2—1

Читалище „Напредък" — Килифарево

съобщава

ЧЕ ПРИ СЪЩОТО ИМА ВАКАНТНА ДЛЪЖНОСТ ЗА ХУДОЖНИК

ЗАПЛАЩАНЕ ПО ЩАТНА ТАБЛИЦА ПОСТЪПВАНЕ ВЕДНАГА

СПРАВКИ И ЗАПИТВАНИЯ НА ТЕЛЕФОН 94-668 и 94-252.

5—4

Професионален учебен център при ПАК — Горна Оряховица

организира:

1. КУРС ЗА СТАРШИ ОГНЯРИ ОТ 4 АПРИЛ 1977 ГОДИНА.

ОБУЧЕНИЕТО ЩЕ СЕ ВОДИ БЕЗ ОТКЪСВАНЕ ОТ ПРОИЗВОДСТВОТО ОТ 17.00 ЧАСА.

КАНДИДАТИТЕ ТРЯБВА ДА ИМАТ НАЙ-МАЛКО 5 ГОДИНИ ТРУДОВ СТАЖ КАТО ОГНЯРИ И ДОКУМЕНТ ЗА ПРАВОСПОСОБНОСТ КАТО ОГНЯРИ НА ПАРНИ КОТЛИ.

2. КУРС ЗА КОМПРЕСОРИСТИ ОТ 4 АПРИЛ 1977 ГОДИНА

Обучението ще се води без откъсване от производството от 17.00 часа. Срок на обучението 3 месеца.

Справки и записвания в Учебно-методичен отдел на ПУЦ при ПАК Горна Оряховица, телефон 4—37—29.

2—3

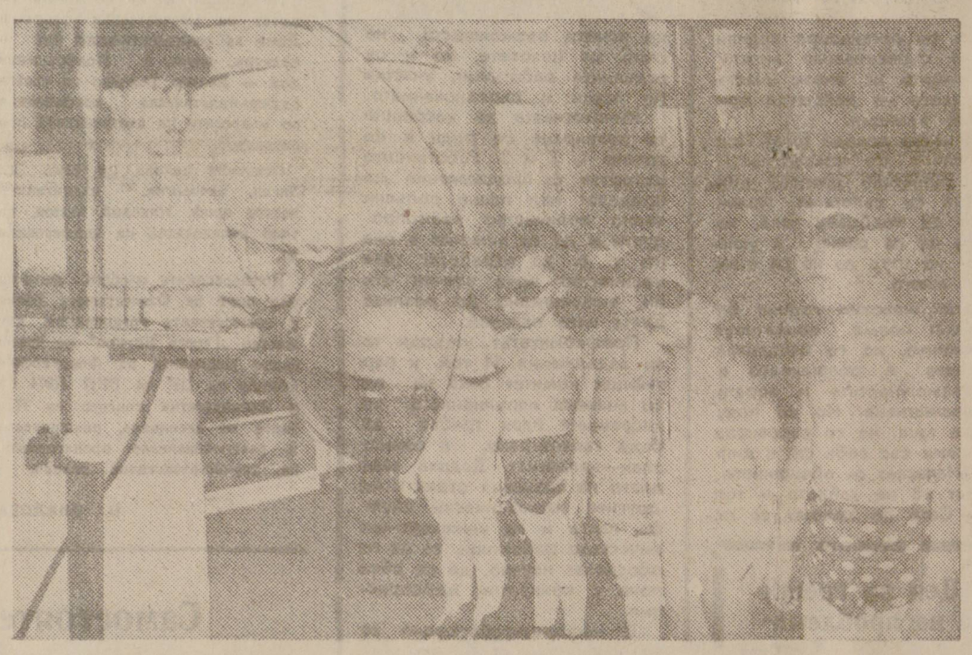

В детска ясла № 3 във Велико Търново медицинската сестра Иваничка Георгиева полага системи грижи за профилактичното облъчване на децата с кварцова лампа.

Снимка Веселин ДОЛЧИНКОВ

На здравни теми

Отново за грипа

В разпространението на грипа, честотата на епидемиите, тежестта на заболяването, както и развитието на имунитет спрямо грипния вирус нямат и не може да имат шаблонни схеми, не могат да се обгърнат от една математическа формула. Същото се отнася и до сезоните на появата на грипа. Безспорно има по-уязвими сезони — есен, зима, ранна пролет — но твърда закономерност не съществува, особено когато става дума за пандемии, т. е. когато грипната вълна залива големи райони на света.

Много се измениха и щамовете на грипния вирус. През 1972 година имахме епидемия, причинена от вирус А „Хонг-Конг" а през 1975 година бяха изолирани два варианта вируси — А „Виктория" и Б „Хонг-Конг". Докато Б „Хонг-Конг" е стар познайник, то вирус А „Виктория представлява съвършено нов щам.

Разбира се, най-важното е да се познава как протича грипното заболяване, какви усложнения може да даде и как да се предпазим от него. Типичната клинична картина на грипа започва внезапно или бързо със силна обща отпадналост, повишаване на температурата до 38-39 градуса, суха дразнеща кашлица, хрема, болки в стаите и мускулите на тялото, главоболие, зачервяване на конюктивите на очите, изразено безапетитие и жажда. Понякога могат да се наблюдават болки в корема или стомаха, придружени с диарии, болки в чернодробно-жълъчната област и други нетипични варианти на грипната инфекция. Острите явления траят най-често от три до пет дни, след което постепенно отзвучават и болният навлиза в т. н. период на възстановяване, който се характеризира с малка или по вече изразена отпадналост.

Най-чести усложнения на грипа са грипните бронхопневмонии, възпаления на околоносните кухини, на средното ухо и други. Характерно е събуждането и изострянето на стари болести при хронично болни или, както народът съвсем сполучливо се изразява грипът, удря „върху слабото място". Понякога такива усложнения и изострения крият реална опасност за болния.

Борбата с грипа е трудна и отговорна задача която може да се решава само с участие на всички звена на нашето здравеопазване и обществените организации.

Специфично лечебно средство против грипа за сега не съществува. Оставата най-често пренебрегваните от хората фактори на закаляването, личната и обществена хигиена. Кварцовите облъчвания повишават защитните сили на организма чрез общото им стимулиращо действие. Добре е да се извършват два-три пъти годишно. В Съветския съюз напоследък много сериозно се работи по въпросите на специфичната профилактика на грипа чрез ваксинации. Работи се по т. н. система: грипен вирус — бъдещ вариант. Разбира се това е извънредно трудна задача, тъй като е необходимо да се усъвършенстват системата за точно прогнозиране на причинителите на бъдещи епидемии, за да могат да се произведат и съответни ваксини.

Особено внимание заслужава протичането на грипа при деца и възрастни хора които имат по-ниски имунни възможности и са предразположени повече към усложнения. Борбата срещу грипа ще продължава, методите за диагноза и лечение ще се усъвършенствуват

Д-р Кирил БРЪМБАРОВ

Обмяна на опит

По инициатива на Окръжния комитет на ДКМС неотдавна на хижа „Чумерна" беше организиран петдневен семинар с комсомолските активисти от градските организации в Килифарево и Елена. Участниците в него изслушаха лекции по проблемите на естетическото възпитание и организационната работа. Комсомолските секретари обмениха положителния си опит и получиха методически указания за по-нататъшната си дейност.

Йордан СТОЙЧЕВ

Активен клуб за естетическо възпитание

В Математическа гимназия — Велико Търново развива оживена дейност Клубът за естетическо възпитание. В комсомолските дружества бяха изнесени беседите „Социалистическата култура и естетическото възпитание на народа" „Народното изкуство през векове". В навечерието на 700-годишнината от първото антифеодално въстание в Европа проведохме среща със създателите на филма „Ивайло".

Към клуба функционира и танцов състав участниците в който са не само добри танцьори, но и отлични математици. Милена Московска участвува в олимпиади по математика но тя е и отлична волейболистка, бригадир-ударник от национален мащаб, добър другар.

Неотдавна със съдействието на клуба организирахме вечер посветена на патрона на комсомолската организация старшина I степен Димитър Атанасов. Матросът беше сред нас и ни сочеше бреговете далечни и примамливи.

Йорданка КОЛЕВА

Топла като човешка длан

◆ От 1 стр.

та звена. Съветският челен опит в животновъдството не е самоцел или красива фраза, а действена производителна сила. Затова въпреки големите трудности през 1976 г., моравската ферма зае едно от челните места в АПК „Дунав" — Свищов, а себестойността ѝ на 1 л мляко е най-ниска в комплекса, с най-ниски разходни норми.

Селскостопанският клон в „Морава отглежда около 5000 дка захарно цвекло. То изцяло се отглежда и прибира по метода на Перьицки и Светлични. За него, от засяването до вадането, отговаря агрегатната група на петимата комунисти начело с орденоносеца Иван Цветков. И отново отличен пример на материализация на челния съветски опит. В сравнение с 1975 г. през втората година на седмата петилетка себестойността на 1000 кг продукция от 19,13 лв. е снижена на 12,82 лв. За същото количество продукция се изразходват вместо планираните 1.36 човекодни 1,03 човекодни. От всеки дка на високорентабилната култура са получени по 172,73 лв. обща продукция, по 145,05 лв. чиста продукция и по 103,23 лв. чист доход. Но когато новаторите са се опирали от своите успехи и за стивали на достигнатата кота, Търсещи и неспокойни хора са моравските механизатори. Сега не на една култура се прилага опитът на Первицки и Светлични. По примера на Молдавска ССР той обхваща всички сфери на растениевъдството. Промишлената бригада се реорганизира в комплексно-обработващ и прибиращ отряд със специализирани агрегатни групи по отглеждането на зърнено-хлебните и зърнено-фуражните култури, захарното цвекло и трайните насаждения. Създават се и две нови агрегатни звена: транспортно и за техническо обслужване на машинотракторния парк. Групират се отделно тежките верижни машини за основни обработки на почвата.

Многозначителен е и фактът, че около 95 на стот от селскостопанската техника в Морава носи марката „Изработено в СССР". Братската страна предостави и на моравските земеделци най-усъвършенстваните агрегати на съветското машиностроене. Атанас Чешалов бразди бловете с мощния колесен трактор К-700, два Т-150-К орат плодородните ниви, два шест редови цвеклокомбайна КС-6 вадят кореноплодите, седем „Колоса" и „Ниви" жънат щедрите реколти. Съветски инженери обучават механизаторите за работа с новата техника. През януари от базата на „Трактороекспорт" в гр. Левски се върнаха трактористите Тодор Кръстев и Цветан Маринов. Върнаха се със свидетелства за правоуправление на Т-150-К, с много топлота и обич към своите учители. И по-рано, когато докараха двата К-700, съветски инженери дойдоха от Плевен да помогнат в усвояването на експлоатацията на машините.

Третият неизчерпаем извор на славянското и българо-съветско братство, на челния съветски опит и комунистическото съревнование са общите и лични контакти. Нищо не сближава толкова, не оставя такива неизглади ми впечатления, както живите срещи със сърдечните, гостоприемни руски и съветски хора. Богати, безкрайно богати са моравчаните на такива контакти. По най-общи пресмятания около 160 кооператори, механизатори и специалисти от селото през последните години са посетили СССР. Често гостуват на общината съветски специалисти и техните семейства от химическия комбинат „Сливлоза". Последната среща с тях беше в Деня на механизатора. Вокалният състав на групата посети промишлената бригада. Вечерта в читалището до късно звучаха песни и хуморески, подът се друсаше от темпераментни пляски и танци. „Беше хубаво, много хубаво..." сподели по този случай трактористът Атанас Чешалов. Много са и организираните прояви. Последната от тях беше посещението в селото на група от Влака на дружбата от побратимената Полтавска област. Петнадесет пъргавци и орденоносци от колхоз „В. И. Ленин", с който ТСК „Път към комунизма" поддържа дружески връзки, пристигнаха в Морава. Сред тях беше секретарят на партийната организация на колхоза Николай Сергеевич Татар и героинята на социалистическия труд Олга Денисовна Денисова. Скъпите гости се запознаха с производството и икономиката на стопанството, споделиха своя опит в отглеждането на захарното цвекло. Вечерта се състоя вълнуваща среща с колектива на клона, с доклад за българо-съветската дружба от председателя на АПК „Дунав" Васил Монев и приветствие от ръководителя на влака на дружбата Иля Григоревич Левченко... С договор за дружба и взаимна помощ е свързана Морава и с колхоза „Куйбишев" в с. Максимовка, Кременчугски район. А на срещата в редакцията на в. „Борба" моравската животновъдка Кръстина Божанова и седемдесетгодишната животновъдка от колхоза „Матерзалка" Анна Яковлевна Костенко решиха да се съревнават и обменят опит...

— — —

Разказах само частица от живата, пулсираща дружба между тружениците на Морава и братска Полтавска област. Остана много ненаписано, неизмеримо в думите и сърцата на хората. Прекрасно е изразено то (на голямата стъклена табела в новия кооперативен дом) от първия секретар на ЦК на БКП и председател на Държавния съвет Тодор Живков: „Много векове, чиста и неувяхваща е дружбата между народите на България и Съветския съюз. Пълноводна и мощна е тази дружба, както са пълноводни и мощни Дунав и Волга".

Иван ЖУРОТОВ

По новому се осмислят ленинските принципи на социалистическото съревнование

◆ От 1 стр.

вършват ремонтни работи. Те се изпълняват от тръста „Укрнефтохимремстрой". Работниците от завода заявиха, че гарантират качествената подготовка на съоръженията за ремонт и предсрочното усвояване на мощностите след неговото завършване и предложиха на тръста да започнат съревнование за качествен ремонт и за неговото предсрочно изпълнение. А всеки икономисан от ремонта ден означава десетки тонове допълнително произведени нефтопродукти, които ще отидат за сметка на насрещния план.

В предприятието вече е внедрено и оборотно водоснабдяване. Отработената вода сега не се излива във водоемите. Тя изцяло се очиства и отново влиза в работа. А някои отработени газове се налага да се изгарят, за да не замърсяват въздуха. След пускането на новите обекти — съоръжения за пречистване на сухите газове и за производство на сяра — изгарянето им ще се преустанови. Трудещите се от нефтопреработващия завод се задължиха предсрочно да усвоят новите мощности — това също ще спомогне за изпълнението на насрещния план.

Нефтопреработващият завод е младо съвременно предприятие. С всяка измината година неговите мощности растат. И е закономерно, че именно тук насрещният план зае своето достойно място.

С. ПАЛАНТ

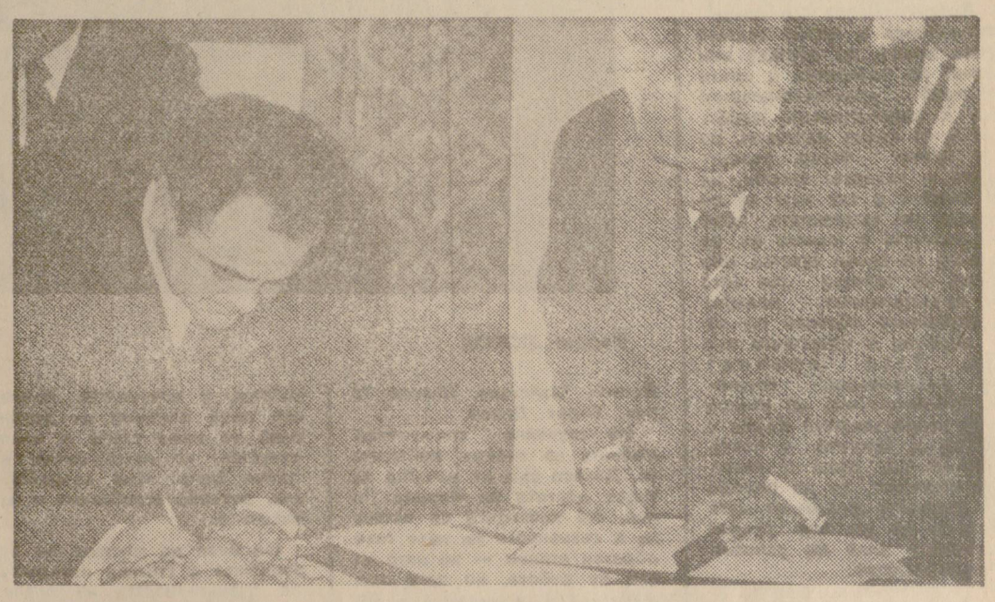

Договор за съревнование подписват Стоян Сираков, директор на ДЗС — Елена и Дмитри Акимович Лимар, председател на колхоз „Артьом"

АВТОГРАФИ ПО ДАЛЕЧНИТЕ ПЪТИЩА

Слънчева Молдавия, черноморският бряг, сините очи на прибалтийските езера, величествените брегове на Волга, китните долини на Закарпатието... Но нима можеш да изброиш всички онези места и маршрути, по които са изписвали „автографи" колелата на автобуса на Николай Гарашко!

„Местният комитет на полтавското висше военно зенитно ракетно командно училище „Генерал М. Ф. Ватутин", носител на ордена „Червено знаме", моли за безупречно то обслужване да бъде отличена бригадата шофьори от автобаза „Турист" в състав Николай Гарашко и Фьодор Кучеренко. Надяваме се, че не за последен път се срещаме по туристическите маршрути с тези прекрасни хора". Тези думи на благодарност са написани миналата есен, когато Николай Фьодорович Гарашко води пътешественици в Кишинев. Такива благодарности в автобаза „Турист" и в областния съвет по туризма и екскурзиите идват много. И във всяка от тях — искрено възхищение от работата на водача, от неговото умение веднага да намери контакт с групите от екскурзианти, от безупречното познаване на маршрутите.

Два пъти през последните пет години името на Николай Гарашко е вписвано на почетната дъска и в почетната книга. Той е победител в социалистическото съревнование през 1975 година сред водачите от гаража, награден е със знака „Ударник на деветата петилетка". Паметна за него е и значката „За активна работа в развитието на туризма и екскурзиите".

— Авторитетът на Николай Фьодорович сред шофьорите е неоспорим — разказват колегите му.

...На общото събрание на колектива ставаше дума за охраната на труда и безопасността на движението. Именно за тази част от работата отговаряше Гарашко в местния комитет. Той внесе интересни предложения, които покъсно залегнаха в основата на социалистическите обещания на колектива. Не случайно водачите от гаража, него ви колеги се считат най-дисциплинираните в района. А той няма нито едно нарушение, нито една забележка от автоконтрьорите.

— Гарашко официално не се води сред наставниците, но ние помежду си именно така го наричаме — разказват колегите му. Той на много от нас — по-млади по възраст и по стаж — е помогнал да се утвърдим в нелеката професия.

Виждали ли сте неговата кола?

Не ще повярвате, че за пет години автобусът „ЛАЗ — 697 М" с номер 14-71 ПОИ е изминал около 400 000 км без основен ремонт при норма 360 000. Той е като нов! И освен това тези весели перденца на прозорците... те съдействат уют по време на пътуването. Туристите винаги с хубаво настроение заемат местата си в автобуса. И това настроение до голяма степен го създава приветливият, весел, жив и малко стеснителен шофьор.

През есента на 1971 години Николай премина от автобусния парк на туристическия ЛАЗ. Защо? Нали и в автобусното автостопанство и в Областния съвет по туризма работата е една и съща. Предвзет се хора. Само че Николай Фьодорович мисли друго яче. Той още от детството си мечтаеше за пътешествия, за туристически маршрути. Сега помага на хората да опознават новите места. Нищо че се връща от всяко пътуване уморен — тази работа му харесва.

Отначало беше трудно. Налагаше се основно сам да се запознава с маршрутите, щателно да изучава историята и географията.

— Представете си — разказва той, — пристигаме в Кишинев. Един от туристите пита, кога е бил основан градът, друг се интересува защо именно така се нарича. И аз раз азвам.

Разбира се, на подобни въпроси изчерпателни отговори дава екскурзоводът. Но Николай смята, че и водачът на туристическия автобус трябва да знае не по-малко от него.

Имаше такъв случай: По време на десетдневната обиколка той караше група туристи от Полтавския плодоконсервен завод. Нощувахме в Севастополи. След многочасовия път в горещината шофьорът имаше една мисъл: да се изкъпе и да почине.

— Няма ли да ни закарате до театъра! — обърнаха се с молба към него туристите. — Ще закъснеем за спектакъла.

След минута автобусът се понесе по улиците на града. А след спектакъла откара групата обратно в хотела, макар това да не влизаше в неговите задължения.

Нима мога да откажа! — усмихва се Николай.

...След това пътуване в Областния съвет по туризма и екскурзиите бе изпратена още една благодарност.

В. МИКОЛАЕНКО

Стиснали крепко десници, всички пееха от сърце

Дванадесет години датират връзките между украинския град Пирятин и Елена. И всяка нова среща, всеки допир между двата побратими града внася живителна сила в многостранното приятелство.

Никой не предполагаше, че 11 февруари ще остави пак ва дълбоки следи в душите на иначе пестеливите на чувства балканджии. Техни гости този път бяха механизатори от колхоз „Артьом" в селО Смотреки, Пирятински район, хора на труда от Пирятин и близкия му град Черниха.

Сърдечното посрещане с музика, хляб и сол, с искреното „добре дошли" стопи всякакви граници между гости и посрещачи. В много очи за блестяха сълзи, когато се подаде насяще непринуденото пионерско приветствие и от още по непринудения отговор на гостите.

Започна един, изпълнен с вълнуващи мигове ден. В израз на дълбоко уважение труженици от Пирятински район поднесоха венци и се поклониха пред Паметника на свободата. Свел ичела те от дадоха заслужена почит на героите, загинали в борбата за национална независимост и против фашизма. После домакини и гости се отправиха към ДЗС Елена. И отново приветствие, отново прояви на изключителна сърдечност. Земеделските стопани от Балкана и техните пирятински колеги крепко стиснаха ръце в знак на уважение, с готовност за близко опознаване. На им провизирания митинг гостите бяха запознати с историята, настоящето и перспективите на Еленския край, със състоянието и задачите на селското стопанство в района. Среща та завърши със сключване на договори за съревнование в чест на 60-годишнината на Великия октомври между ДЗС Елена и колхоза „Артьом", между механизаторите Иван Александров и Гаврил Школяр.

И отново вълнуващ момент. Жителите на града Пирятин гостуват на живущите на улица „Пирятин" в Елена. Домовете се огласят от руска и българска реч.

Би трябвало човек да види как съветските приятели тачат паметта на своите деди, за да оцени силата на техните чувства. Посещението на паметника на освободителите бе наистина внушителна изява на благородство, признателност и интернационализъм. Руските богатири могат да бъдат спокойни — техните внуци почитат и укрепват братството между славянските народи, между нашите социалистически държави. Посаденото от пирятинци дръвче в Алеята на дружбата е символ на изява на единството между нашите два народа.

И, за да докаже може би многостранните изяви на това нерушимо братство, дойде посещението в завод „Кирил и Методий" — заводът произвел обзавеждането на построеното от България училище в Ташкент. Колективът посрещна гостите с преизпълнен план за миналата година, с решимост да бъде в челните редици на борбата за качество и ефективност. Тружениците от Пирятински район с интерес се запознаха с икономическите показатели на завода, с основните му производства.

Заключителен акорд на този пълен с преживявания ден бе тържествената вечер в салона на образцово народно читалище „Напредък". Въпреки солидните размери, той не можа да побере ентусиазираните еленчани, дошли да засвидетелстват обичта и уважението си към побратимите пирятинци, към целия съветски народ.

Концерт на братските чувства — така може да се характеризира съвместната програма на самодейните колективи от Черниха и Елена. Въодушевени от показаното, домакини и гости спонтанно подеха близките на всички „Катюша", „Широка страна, моя родная", „Хей поле широко". Нищо, че не всички знаеха думите на песните, че не всички имаха гласове на славей. Важното бе, че стиснали крепко десници, всички пееха от сърце.

Йордан КИРЧЕВ

Посрещане на гостите с хляб и сол.

Поднасяне на венци пред Паметника на свободата.

ЕДИН РЕД ОТ НАСРЕЩНИЯ ПЛАН

След като обсъдиха постановлението за всесъюзното социалистическо съревнование за повишаване ефективността на производството и качеството на работата, за успешно изпълнение задачите на X петилетка тружениците от колхоза „Червена звезда" в Хоролски район решиха да се борят през 1977 година за получаване на 380 кг зърно от декар вместо предвидените по плана 350 кг.

В. А. Годз, опитен агроном и енергичен партиен секретар, обосновава новите, по-високи обещания, така:

— Постановлението за разгръщане на всесъюзното социалистическо съревнование във втората година на петилетката предизвика нов подем на трудовата активност на хората. Нашите специалисти още веднъж и особено задълбочено проанализираха как върви изпълнението на петилетния план по производството на селскостопанската продукция. През миналата година бяха получени 5344 тона зърно вместо заплануваните 4896 тона. До края на петилетката трябва да получим още 20 522 тона. Толкова продукция може да се получи за три години, но за това е нужно да прибираме от всеки от 180 000 дка посе не по-малко от 380 кг зърно. Имаме ли така възможност? Имаме! Миналата година събрахме средно по 402 кг от декар. Затова нашият насрещен план отразява готовността на колектива да реализира резервите и да изпълни петилетката по производство на зърно за четири години.

Борбата за повишаване на урожайната сила на земята в стопанството върви с пълен ход. Стратегията на тази борба разкри главният агроном на колхоза М. Т. Дидусенко:

— Главната съставна част на високата реколта са семената. В нашия арсенал имаме сортове от интензивен тип. С тях са засети 1110 хектара. При подготовката на почвата във всеки хектар внесохме по 15 тона органични и по 200 кг минерални торове, а по време на сеитбата заедно със семената — по 50 кг гранулиран суперфосфат. През есента подхранихме растенията от самолет, като разпръснахме по 100 кг азотни торове на хектар, а през пролетта ново подхранване.

Семената на пролетните култури са също от високопродуктивни районирани сортове — продължава агрономът, които дадоха миналата години на 450-420 кг-дка.

Голямо значение придават тук на обеззаразяването на семената. През миналите години тази дейност се провеждаше основно преди сеитбата, а сега е решено целият посевен ечемик и овес да се обработи предварително. През пролетта всичките семена се подлагат и на топлинна обработка.

В колхоза „Червена звезда" знаят добре цената на торовете. През миналата година бяха внесени средно по 120 кг активни вещества (азот, фосфор, калий) на хектар. През тази година тази цифра ще достигне 160 кг, а за есенната пшеница — до 200 кг, за царевицата за зърно до 220 кг. Сметката е проста — от всеки килограм активно вещество да се получи в повече 5—6 кг зърно.

В стопанството през тази година на всеки хектар орна земя са внесени по 9,5 тона органични торове. Тази работа не спира и сега. До началото на пролетните полски работи тукашните труженици са си поставили за цел да извозят на полето 12 хил. тона оборски тор.

Като значителен резерв за повишаване на реколтата специалистите считат подравняването на почвата, борбата за получаване на пълноценни посеви на всеки квадратен метър. Практическото значение на тази работа нараства и поради това, че в новоавраамовските полета се срещат ниви с неравен релеф. Като правило на възвишенията вследствие на ерозията и поради други причини реколтата е значително по-ниска, отколкото то в ниските места. За да се отстранят тези контрасти, е решено да се диференцира дозата на торовете като се отчита релефа на полето.

Високата готовност на техниката и нейната надеждност в експлоатацията е също едно от условията за увеличаване на реколтата. По примера на глобинските механизатори в колхоза е разработен календарен график за ремонт на селскостопанската техника, създадени са специализирани звена, които имат конкретни задачи за целия сезон. В резултат на проведените мероприятия цялата посевна и почвообработваща техника е приведена в готовност, с изпреварване на графика се ремонтират тракторите.

В свободното си от работа време механизаторите повишават своите знания в школите за обучаване на селскостопанските труженици. Те не само задълбочено изучават най-новите достижения на селскостопанската наука, опита на челните стопанства, но и подробно анализират своите грешки.

С. МИХАЙЛЕНКО

кореспондент на „Зоря Полтавщини"

Преведе Наталия ТОДОРОВА

ИЗПОВЕД, СВЪРЗАНА СЪС ЗЕМЯТА

По повод камерната експозиция на з. х. Йордан Попов

Художникът Йордан Попов черпи сюжети, вдъхновение и сили изключително от Еленския балкан. Затова той ще остане свързан с него, с неговата първична прелест, която мнозина са виждали и усещат, но която единствен той се помъчи да интерпретира не като екскурзиант, изправил се неочаквано пред дивната прелест на Балкана, а като човек израснал там, докоснал се до душата на природата, откриваща се пред погледа на искрено влюбените в нея.

Йордан Попов не влиза стремително в нашия художествен живот, не обръща внимание на познавачи и критика чрез драстично-новаторски и зашеметяващи творби. Той е от онези майстори, които крачат бавно, узряват дълго и създават творби, които оставят в тях част от себе си, от съмненията, обичта, радостта и мъката си, от трепета на онези чувства, обагрящи не толкова със стил на неповторимост, колкото с човешкото обаяние на една влюбена в изкуството личност. Тази личност — пълнокръвна, жизнена, противоречива, се разкрива в непрекъснатата борба с четката и багрите, в която включва ум, душа и свето чувствителност, за да преодолее видимите форми на материята и да достигне въздействуващата сила на условното изображение.

Йордан Попов е роден в Елена през 1913 година. Трябва да се предполага въздействието на архитектурните възрожденски форми и на природата за развитието на неговото художническо чувство, което го довежда в Художествената академия през 1935 година. Записва се в класа по декорация на Никола Кожухаров, а две години по-късно — при Дечко Узунов. Потъва за цели пет години в динамичния живот на Академията. Участвува заедно с Александър Поплилов, Александър Петров, Георги Павлов в нескончаеми спорове „за" и „против" даден въпрос. Попива онази атмосфера, която оформя виждането и възможностите на художниците, включили се през двадесетте-тридесетте години в културния живот на страната. Активното му участие в художествения живот започва в изложбите, уреждани от Дружеството на новите художници през 1940 година (Дружеството на новите художници е създадено в началото на 30-те години по поръчение на Партията). Често си спомня и говори за новите художници, за странните кривулици на съдбата им, за отношението към Кирил Цонев, на когото става асистент в Академията през 1947—1950 г. Свидетел е на страданията на художника, причинени от безбрежното, проявено към него по време на култа. По-късно в родния си край намира успокоение на душевните си тревоги. Атмосферата, в която твори се усеща най-вече в ателието му, където често посреща гости, където обича да побъбри за изкуството.

В няколкото самостоятелни изложби, включително интимно-камерната експозиция в Клуба на дейците на културата, разбираме значението на непосредствената и постоянна връзка със сюжета, изкристализирането на неговата красота и преоткриването му. Създаването на пейзажа винаги е предполагало голяма контактност между художник и природа, любов и търпение да се материализира тя багрово чрез бавен градеж или спонтанно, в изблик на внезапно пробудени чувства. Като такъв ни разкриват пейзажиста пъчезарието на Клод Лорен, философската величественост на Пусен, простотата на холандците, на Рьойсдал и Сегерс, на Конинк и Хобема, предтечите на пленера — самотниците от Бар бизон, багровите изригвания на импресионистите, нашите големи пейзажисти Никола Петров, Майстора, Никола Танев, Борис Денев.

Йордан ПОПОВ „Последен сняг"

Не случайно споменавам имената на големи пейзажисти. Далеко съм от мисълта да търся мястото на Йордан Попов. Но класиците са останали в съзнанието ни като свое образен еталон — не като на чин на работа, не като композиция и техника. Ако бе така, щеше да ги сполети съдбата на болонските майстори, на прерафаелистите. Класиците могат да бъдат сочени като пример за безрезервна вяра в конкретната красота на природата, подтиквала ги с часове да бродят из полето. Да рисуват непосредствено, да откриват смисъла в сезонните промени, да избягват нарочно красивото, разбрали че то се крие в усещането на природата от тревеща, който, в стремежа си да дешифрира нейните достойнства, създава ескиз след ескиз. После, след трепета на първоначалното съприкосновение, сюжетите израстват както символи на човешкия размисъл над едно трудно разгадаемо, но благодарение на упоритостта и настойчивостта, все пак разгадаемо тайнство.

Може би интуитивно, водеен от своята вътрешна гласа, Йордан Попов стига до трудните за овладяване, но необходими за създаването на творбата истини. Иначе той би отстанал, подобно на редица други само илюстратор на кътчета, пред които се удивляваме, но няма да почувствуваме спазъма, предизвикан от контакта с творбата и възвисени и пречистени, да отнесем за дълго в паметта си срещата с неговия пейзаж, с изкуството. Изправен пред платната му разбираш, че няма старо и ново изкуство, че няма малък и голям жанр. Има въздействие, духовно вглъбяване и изсвисяване.

Не бива да мислим, че художникът е стигнал изведнъж до значителността на последните си платна, до изкристализирането на този начин на живописване, специфичен за него и погрешно наричан „стил". За Йордан Попов способът е адекватен на цветоусещането му. Той минава през твърди архитектурни и теренни форми, окъпани в прекалено миньорни гами, за да стигне до меката пастелност на тона който най-вярно — логично и чувствено, изразява отношението на художника към мотива. Липсва лутането многоезичност на похватите. Намерен е критерий, който го съпътствува и улеснява в създаването на зрелите творби, показани как то в изложбата през 1974 година, така и в настоящата в Клуба на дейците на културата във Велико Търново.

Ходи той по баирите, пива дите, закътаните ручеи. Кол кото по обикаля и опознава, толкова по навлиза в природата и нейния покой и набира сили за пресъздаването й, което с умъдряването но си характера на художестве но обобщение. Не случайно казва: „Аз съм кърски човек. Влюбих се в кърпичата и започнах борба с пейзажа. Не мога да съществувам без природата, защото в природата има всичко за художника. Багрите няма смисъл да измислям. Такива неща съм виждал, че се чуда дали ще мога поне част от тях да скрепя. Природата е необятна, стига да имаш очи и душа. Магията е да я видиш опросте на и в синтетичен начин да изкажеш това"

А той има очи, има и душа, „усеща уханието на разораната пролетта земя, на разцъфналите дръвчета, дъха на узрялото жито, полюшването на вятъра в нагорещените надвечери, упойващия мирис на окосените ливади." Самовглъбяването му открие прелестта на самотното дърво, на редиците източили се стволове със стапящи се в привечерния полумрак корони, на купите сено, пръкнали по склоновете, на странните кълтото привидения с белите си одеяния през пролетта овошки, на напечените от слънчевия жар баири, на скътаните сред надиплените овали на Балкана къщи. И всеки ден, всеки час и минута ги усеща по новому, в зависимост от сезонна и дневното осветление.

В мъдрата и любимата му есен, когато е набрал сили и впечатления сърцето му е преизпълнено с чувства, които са неудържими и търсят път за освобождение чрез единствено достойния за художника начин — боите, четката, платното. Това е големият алтруизъм на художника — жаждата да сподели с хората своето чувство, своята любов. А платното изисква искреност на откровението, чисто многообразие прераства в духовна изповед.

Цанко ПЕТРОВ

кандидат на изкуствоведческите науки.

Ястребино

Ястребино —
ястреб хванат
в тясна вилка.
Ястребино —
рана, впила нокти
в тихото ми гърло..
И моят глас, от пламъци обхванат,
крещи...
Крещи опърлен.
Ястребино — гроб.
Един за шест деца.
Ястребино ти —
небе за шест слънца

Йордан КАРАСТОЯНОВ

* * *

И се залюляват дните...
Радост — скръб.
Живот и смърт
Пролет — есен,
лято — зима.
И вървиш по своя път
Парят сълзи —
смях прозвънне.
И от сладост — загорчи
И си казваш:
да осъмна,
утре идат нови дни.
И все чакаш от зората
да ти върне мъдростта.
И надяваш се потайно
да се случат чудеса.
И се люшват дните:
радост — скръб,
живот и смърт.
Пролет — есен,
лято — зима.
Друг върви по твоя път

Татяна ЛЮБЕНОВА

Оживена краеведческа дейност

В началото на тази година в Павликени бе създадено нумизматично дружество, а от няколко месеца функционира и краеведчески кръжок при образцово народно читалище „Карл Маркс". В тях участвуват средношколци, работници, учители, пенсионери и други граждани. Близо 60 любители нумизмати и краеведи издирват и събират монети, етнографски материали, фотоси и документи за изграждането на експозицията в градския исторически музей.

Пред кръжочниците и членовете на нумизматичното дружество бяха изнесени беседи от н. с. Богдан Султов и Марко Цочев от Окръжния исторически музей за местния аутичен керамичен център, за античните монети и етнографското богатство на Павликенския край. Покалени са и други лектори, които се очакват с интерес от приятелите на краезнанието в града.

Георги КИРОВ

ФИЗКУЛТУРА, СПОРТ, ТУРИЗЪМ

Автомобилно рали за жени

Традиционното окръжно автомобилно рали, посветено на Международния ден на жената, събра в неделя във Велико Търново 24 автомобилистки от Велико Търново, Павликени, Горна Оряховица, Сашево и други населени места в окръга. Първата част от програмата обхващаше преминаване на маршрута Велико Търново — Арбанаси — Горна Оряховица — Лясковец — Петропавловски манастир — Шереметя — Велико Търново, общо 23 километра. Радостно е, че всички състезателки преминаха разстоянието за определеното време и на нито една от тях не бяха присъдени наказателни точки.

Решително при това положение за крайното класиране се оказа майсторското управление, което беше организирано на площадката до Аптечно предприятие. Упражненията бяха проследени с голям интерес от многобройни зрители.

В първи клас с 45 наказателни секунди победителка стана Дучка Минчева (ВТ) със ЗАЗ, следвана от Иванка Колева (ВТ) със ЗАЗ и с 52 наказателни секунди и Мария Куманова (ВТ) с 55 секунди. В следващия клас — копи „Лада" и „Волга", на първо място се наредиха две състезателки — Йорданка Мишева от ВТУ „Кирил и Методий" във Велико Търново с ВАЗ 2101 с 45 нак. секунди и Надка Ямакова от Павликени с ВАЗ 2103, със същия резултат. Втора е Мария Кушева от Поликранище — 45.2 сек., трета — Еленка Михалева от Павликени с 47 сек.

Отборни победителки са павликенските състезателки, пред състава на Завода за запаметяващи устройства (ВТ) и ЕМЗ „Ивайло" (ВТ). Най-добрите автомобилистки и от бори бяха наградени от Георги Христов, председател на ГС на СБА

Александър ТОШЕВ

Рали „Раховец — 77"

В неделя в Горна Оряховица бе даден стартът на първото автомобилно рали „Раховец-77", организирано от ГС на СБА в чест на 100-годишнината от освобождението на България от османско робство. Състезателите — 25 екипажа от различни населени места в окръга — бяха приветствувани от Ради Първанов, заместник-председател на ГНС и председател на ГС на СБА. По маршрута на ралито дълъг 112 км — Горна Оряховица — Арбанаси — Мерданя — Козаревец — Добри дял — Петропавловски манастир — Горна Оряховица с три скоростни отсечки се развиваше интересна борба, наблюдавана от много приятели на автомобилния спорт.

Победители в отделните класове станаха Орлин Янакиев — Тодор Бакърджиев от отбора на ГС на СБА (ГО), Венелин Колев — Румяна Илиева от Мототехника и автосервиз (ВТ), Николай Алурков — Димитър Игнатов (ДАП-дирекция Велико Търново), Александър Енев — Димитър Стоянов (мототехника и автосервиз Велико Търново), Петър Петров — Иван Иванов (ГС на СБА, ГО)

Отборното класиране бе спечелено от автомобилистите на ДАП — дирекция — Велико Търново. Следващите места заеха представителите на ГАЗСТРОЙМОНТАЖ (Горна Оряховица) и съставът на Мототехника и автосервиз във Велико Търново.

Първи носители на купата „Раховец-77" станаха Николай Алурков и Димитър Игнатов.

Майсторското управление на автомобила след приключването на ралито, завърши с победа на Орлин Янакиев

Тодор ЛИЦОВ

Спортни прояви в Павликени

Окръжните състезания при конен спорт привлякоха 25 издачи от АПК „Росица", АПК „Дунав", Джулюница и Арбанаси. Конкур-ипикът лека категория на 1.20 бе спечелен от Ив. Илиев с кон Елмир (Павл.), пред Г. Николов с коб. Анелия (Св) и П. Кючуков с коб Бегла (Арбанаси); в тежка категория на 1.30 — Й. Николов с коб. Тафта (Павл.), Ив Илиев с кон Елмир (Павл.), М. Костов с кон Балкан (Арб.). Над препускането завърши с победа на К. Серимов с кон Грим (Павл.) и Й. Николов с кон Гьобел (Павл.) Отборно: АПК „Росица", АПК „Дунав", Конна база — Арбанаси.

●

Осмомартенският турнир по волейбол за жени с 5 отбора излъчи като носител на купата на ГК на Отечественият фронт състава на Опитна станция по соята

●

Традиционният турнир по футбол на малки врати започна с 18 отбора в две групи, като първи успехи пожъна отборът на Комбината за хлебопекарни изделия.

●

55 състезатели стартираха в градския крос, като победители в отделните групи станаха: А. Митков, Т. Касъров, Б Кирилова, Б. Ангелова, А. Михайлов, Й. Михайлов, В Маринова, С. Димитрова

Йордан ДРУМЕВ

За наградите на ГК на ДКМС

Над 55 участника мериха сили в организирания от ГК на ДКМС и ДФС „Локомотив" в Горна Оряховица турнир по борба в чест на XIII конгрес на Комсомола. Схватките бяха много оспорвани, в някои категории се състезаваха по 6—8 състезатели.

Победители в турнира в отделните категории станаха: В. Василев (III основно училище), Д. Стоянов (СПТУ), Н Личев (ТМТ) М. Караколев (СПТУ) Т Дъпков (ТЕТ), Пл. Борисов (СПТУ) А. Манов (ПГ) Д Гаврилов (ПГ), Я. Берков (СПТУ) Ем. Кръстев (ТЕТ).

За най-техничен и резултатен борец бе обявен А Манов с 4 победи с туш в първата част на срещите си.

Носител на купата на ГК на ДКМС стана отборът на СПТУ „К. Конаров"

Иван КОЖУХАРОВ

Турнир в Камен

В турнира по футбол на малки врати в Камен взеха участие 6 отбора. След оспорвана борба, решаващи за определяне на първенеца се оказаха срещите САП—ТПК 2:1, Шарпотреби — ТСК 4:2, ОНС — Ширпотреби 3:1 СППЕУ — ТПК 0:2 и други.

Секретарят на общинския комитет на ДКМС Стоян Недев обяви крайното класиране и връчи специално учредената купа на отбора на САП — победител в турнира.

Иван КАРАИВАНОВ

„А" окръжна футболна група

РЕЗУЛТАТИ

Леденик — Дичин 2:0, Килифарево — Добри дял 4:1 Златарица — Янтра 5:2 Електротелфери — Присово 1:1 Поликранище — Самоводене 3:1, Константин — Асеново 3:3, Кесарево — Никюп 3:0 Драганово — Ресен 1:0

КЛАСИРАНЕ

1	Златарица	65:24	27
2	Ресен	38:23	24
3	Леденик	31:23	24
4	Асеново	41:42	19
5	Янтра	42:37	18
6	Електротелфери	30:28	18
7	Драганово	36:32	18
8	Самоводене	33:43	17
9	Константин	29:44	15
10	Никюп	32:28	14
11	Кесарево	37:36	14
12	Присово	33:49	14
13	Килифарево	40:47	13
14	Дичин	23:38	13
15	Поликранище	24:35	12
16	Добри дял	22:38	10

Забележка: Срещите от Свищовския район са отложени и затова няма таблици за другите групи.

Зона „Янтра"

РЕЗУЛТАТИ

Стражица — Лясковец 1:1, П. Тръмбеш — Бутово 2:1, Тетевен — Бяла 0:0 Дряново — Борово 2:0 Елена — Трявна 1:1 Русе — Кубрат 2:0 Две могили — Севлиево 0:0, Луковит — Орешака отложена

КЛАСИРАНЕ

1	Севлиево	31:7	26
2	Трявна	33:14	25
3	Елена	45:15	24
4	Русе	29:7	25
5	Стражица	21:21	20
6	Дряново	21:17	17
7	Кубрат	22:25	17
8	Бутово	11:21	17
9	Бяла	21:20	16
10	Лясковец	26:29	15
11	Тетевен	23:28	13
12.	Две могили	21:33	12
13	Полски Тръмбеш	29:39	12
14	Луковит	16:30	11
15	Орешака	15:34	11
16.	Борово	8:31	6

Фреско в Килифарево

Самият факт, че на стената в коридора на едно основно училище се появи голямо фреско, е изключително показателен за политиката на нашата народна власт в областта на естетическото и патриотичното възпитание на подрастващото поколение. Помня изненадата на един чуждестранен талантлив художник, принуден да се занимава с пластична миниатюра поради липса на инвестиции за сграфито и фреско в неговата страна. А никой не може да отрече художественото и патриотичното въздействие на изобразителното изкуство върху децата при непосредствено то им ежедневно общуване с него.

Инициативата на ръководството и обществеността на град Килифарево, а също и на учителите да се повери на един от малкото съвременни наши майстори на фреската и сграфитото тази трудна задача, каква то е увековечаването на делото на Теодосиевата книжовна и литературна школа, заслужава пълна адмирация.

Доцент Никола Гелов е подходил към темата с висока гражданска отговорност и с всичката си амбиция на художник. Знае се, че образите на Теодосий, Евтимий, Киприян, Григорий и другите творци на Търновската школа от XIII—XIV век не се знаят, а това в още по-голяма степен затруднява художника.

Целта на тази бележка съвсем не е да прави професионална оценка на фреската в Килифарево. Компетентни комисии неколкократно са го оценявали. Нам рам за необходимо просто да информирам читателите на вестника, че в училище „Неофит Рилски" се появи забележителност, която заслужава да се види от гостите на града.

Първото впечатление от фреската е неговата композиционна стройност и хармонията между темата и ведрата цветова гама. Образът на основателя на школата излъчва душевна вглъбеност умиротвореност и твърдост. От двете страни на трона му са разположени най-видните му ученици. В дълбочина над него са младите послушници, а встрани от тях — символичните образи на книжовник-писател и художник-миниатюрист. Изключително непринудено е вграден в композицията загатнатият интериор на манастира-училище.

От фреската на Гелов лъха спокойствие и исихастично психологическо вглъбяване в себе си. Контрастът между духовната извисеност на лицата и съзнателно огрубените от художника ръце и крака на монасите-книжовници загатва тяхната социална принадлежност и труден бит на школата. В някои случаи тази окрупненост, според мен, е в известна степен прекомерна, но по-важно е за нас, че тези детайли не влияят върху общото силно въздействие на творбата.

Дълбоко съм убеден, че освен обществената значимост на фреската на Никола Гелов трябва да отбележим и това, че то се нарежда на едно от първите места в неговото значително творчество.

доц Михаил МИХАЙЛОВ

кандидат на филологическите науки

ЖИВО Е ДЕЛОТО НА МАТЕЙ ПРЕОБРАЖЕНСКИ

Името на пламения родолюбец и народен просветител Матей Преображенски ще остане завинаги в съзнанието на будното население от Великотърновския край. Много са селищата, посещавани никога от верния сътрудник на апостола на свободата Васил Левски. Ще дойде „Отчето" в селото, ще остави някоя книжка на жадните за знание прости люде, ще даде съвет на своите от рудени братя, ще поговори с младите за бунт.

От тези величави дни на нашето Възраждане е изминало повече от столетие. По стъпките на именития патриот през тези дни бродят неговите достойни последователи. По случай Месеца на литературата и изкуствата за деца в окръга гостува подвижната книжарница „Матей Преображенски", създадена по инициатива на ДО „Книгоразпространение" — София.

Само през изтеклите 14 дни книжарницата е посетила Михалци, Стамболово, Павликени Бяла черква, Сашево, Недан, Куцина, Горна Оряховица, Лясковец, Джулюница и Долна Оряховица, за да завърши своето благородно пътуване във Велико Търново. Гостуването на книжарницата донесе навсякъде много радост на малките читатели.

Денчо КУЦАРОВ

ТЕЛЕВИЗИЯ

ЧЕТВЪРТЪК — 17 МАРТ

9.45 — Програма за детските градини: „Кошничката", 10.00 — По света и у нас, 10.30 — Гимнастика, 10.40 — БТ за Интервюта: „С име на цвете" — ре питал на Маргарита Хранова, 11.15 — Атлас: „Тюмения" 12.00 — „Надиграване" — концерт на родни танци (тв център Русе) 12.30 — Информационен дневник, 17.15 — Програма за детските градини (повторение) 17.30 — Новини, 17.40 — Практична медицина: „Зъбен кариес" 17.50 — Курс по английски език (50-и урок) 18.20 — Естетически проекции, 19.10 — Бонзи на петилетката: „Оптимизъм и тревога" 19.35 — Концерт народни песни и танци (тв център Благоевград), 19.50 — Лека нощ, деца: „Михаела в снежната страна", 20.00 — По света и у нас, 20.30 — Гражданска трибуна: Постановление № 5" 22.10 — Рецитал на Клара Катова, 22.35 — „България си" — документален филм, 22.55 — Новини.

ВТОРА ПРОГРАМА

19.00 — Новини, 19.05 — „Народни гатанки и пословици" — предаване за децата (тв център Русе) 19.30 — „Случая на Земята" — [illegible] (VII епизод), 20.30 — „Сенки Лисе във Вайнер", — документален филм, 20.50 — „Завръщане" от Гешо Стоев, 21.30 — „Спорт 77", 21.45 — „В края на седмицата", [illegible] „Чучура".

22.05 — Обзор на деня.