Пролетарии от всички страни, съединявайте се!

Борба

ОРГАН НА ОКРЪЖНИЯ КОМИТЕТ НА БКП, ОНС И ОК НА ОТЕЧЕСТВЕНИЯ ФРОНТ
Велико Търново

Година XXXVI
1978
СЕПТЕМВРИ
12
Вторник

Вестникът е основан през 1943 година

Брой 108 (4098)

Цена 1 стотинка

Поздравления за празника

По случай 34-годишнината на социалистическата революция в България Окръжният комитет на БКП е получил телеграма от Областния комитет на Украинската комунистическа партия и Областния съвет на депутатите на трудещите се от побратимената Полтавска област. Те изпращат на трудещите се от Великотърновски окръг сърдечни братски поздравления за празника и много пожелания за щастие, благополучие и трудови успехи.

Телеграми с приветствия към трудещите се от окръга се получиха и от Краковския комитет на ПОРП, от градския комитет на Украинската комунистическа партия в Полтава, от ръководства на побратимени градове и колхози.

Гости от братска Полтава

От дълги години между ръководствата на Окръжно управление на МВР — Велико Търново и на Областното управление на МВР — Полтава са създадени дружески връзки.

В неделя на гара Горна Оряховица пристигна делегация на Областното управление на МВР, ръководена от ген.-майор Алексей Тоцки, началник на Областното управление на МВР. В нея са включени подп. Владимир Шапачка, началник на отдел „Административна служба" при Областното управление на МВР и полк. Иван Струков, началник на Киевски район на МВР в Полтава.

Скъпите гости бяха сърдечно приветствувани от ген.-майор Радул Минчев, началник на Окръжното управление на МВР. Пионери им поднесоха цветя.

Вчера пратениците на братска Полтава бяха приети от първия секретар на Окръжния комитет на БКП Никола Василев. Той ги запозна със социално-икономическото развитие на окръга, разказа за борбата на комунистите и трудещите се в окръга за изпълнение на решенията на Националната партийна конференция.

След това гостите имаха среща с ръководния състав на Окръжното управление на МВР.

След обяд гостите се срещнаха с колектива на районното управление на МВР в Гора на Оряховица.

Петър КАЙШАНОВ

Оптимални насрещни планове на всички равнища

Ускореното икономическо развитие на страната, както и по-нататъшното повишаване на материалното и културното благосъстояние на народа, са свързани преди всичко с борбата за изпълнение на народностопанските планове. С усилията за ефективно използуване на всички резерви в националната ни икономика.

Внедряването на новия подход на планиране на основата на изработване на насрещни планове стана повратен момент в борбата за осъществяване на стратегическия лозунг на XI партиен конгрес „Висока ефективност и високо качество". Насрещният план, който представлява система от показатели и мероприятия за производствено-стопанска дейност и за социалното развитие на трудовите колективи, цели чрез разкриване на допълнителни резерви да се използват най-ефективно материалните, трудовите, финансовите и валутни ресурси в народното стопанство.

Насрещните планове навлязоха здраво в живота и практиката на трудовите хора. Планирането по новата технология, проверено в практиката през миналата година, показва своите преимущества и сега при подготовката за разработване и приемане на насрещните планове за 1979 и 1980 г. на всички равнища на управление — в стопанските комплекси, в министерствата, в окръжните народни съвети, в стопанските организации кипи упорита работа за включване на всички резерви, разкрити от трудовите колективи в насрещните планове.

Изходна база за изработване на насрещния план е инженерният проект. По същество той представлява цялостна комплексна разработка за осигуряване и ефективно използуване на материалните, финансовите и трудовите ресурси. Това става на базата на отчитане на конкретните производствени условия в инженерния проект, сърцевината на който е проектът за социалистическа организация на труда. Именно от уменията в инженерния проект да се оптимизират всички онези условия, свързани с организацията на труда, производството и управлението, с борбата за ефективно използуване на производствените мощности, на материалните и трудови ресурси, с непрестанно подобряване на условията на труда и бита, зависи в голяма степен да се изработят такива оптимални насрещни планове, които в най-висока степен да съдействуват за решаване на задачите, поставени от Националната партийна конференция.

Една от най-важните черти на насрещното планиране са личните и колективни творчески планове на работниците и специалистите. Следвайки бъдат преценени, обвързани и осигурени с необходимите материални, финансови и други ресурси, тези творчески планове се включват в инженерния проект и чрез него в насрещния план на колектива. Добре се изпълняват задачите в това отношение в СХК „Свилоза" — Свищов, Завод за запаметяващи устройства и Завод за електродвигатели — Велико Търново, Захарен комбинат — Горна Оряховица, Завод за автоматични везни — Лясковец и други.

Известна е постановката, поставена от Националната партийна конференция и приетите от нея документи — на основата на усъвършенстването на социалистическата организация на труда в материалното производство през периода 1978-1980 г. чрез насрещните планове да се постигне нарастване на националния доход над предвиденото по плана и контролните цифри. Тази важна особеност трябва да намери свой израз сега при съставянето и приемането на насрещните планове за 1979 и 1980 г., а това значи да се предвидят мероприятия, които да намаляват материалните разходи през този период средногодишно с 5 на сто, да увеличат обществената производителност на труда с 4-5 на сто и да повишат използуването на производствените фондове с 10 на сто. Известно е, че от постигането на тези показатели ще се определя в бъдеще и темпът, с който ще нараства работната заплата и ще се повишава жизненото равнище на народа.

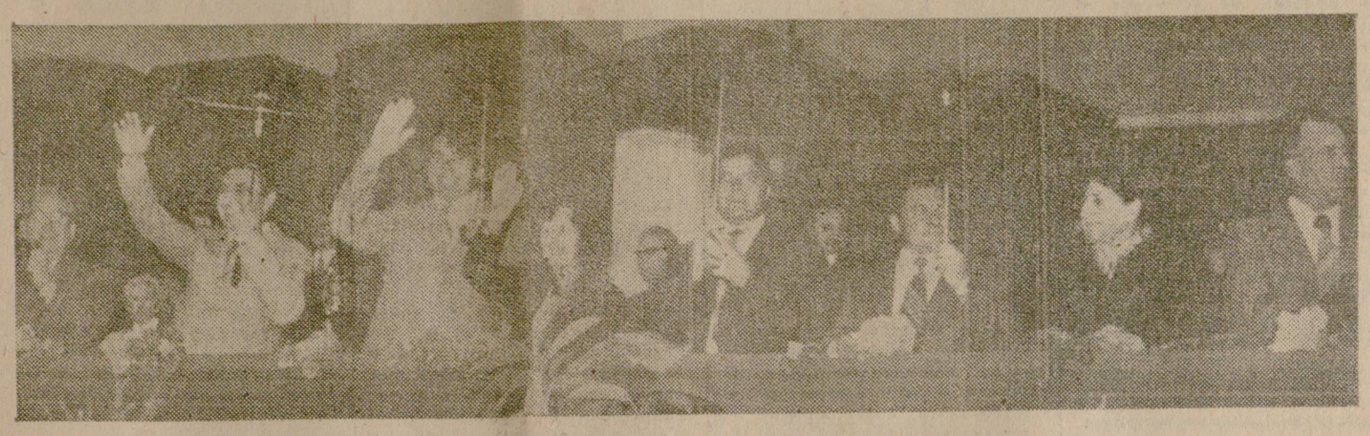

Най-големият ден на България

Празнична манифестация на великотърновските трудещи се по случай 34-годишнината от победата на социалистическата революция

Той, най-тържественият ден на социалистическа България дойде в старопрестолния град с празничната премяна на основно реконструираната неотдавна улица „Васил Левски", с бодрите маршове, с ведрите усмивки върху лицата на хиляди трудови хора, които въпреки непрекъснатия дъжд масово се стекоха, за да манифестират своите успехи.

За първи път трибуната беше издигната пред новата белокаменна сграда на градския народен съвет. Точно в 9.30 ч. тук заеха места първият секретар на Окръжния комитет на Партията Никола Василев, председателят на Окръжния народен съвет Димитър Църов, секретарят на Окръжния комитет на БКП Маргарита Кемалова, председателят на Окръжното ръководство на БЗНС Михаил Николов, първият секретар на градския комитет на Партията Антон Гугов, председателят на градския народен съвет Иван Генджов, генералите Делчо Станимиров и Радул Минчев, първият секретар на Окръжния комитет на Комсомола Радослав Радославов, активни антифашисти, знатни хора на труда, представители на масовите и политическите организации. Тук бяха и членовете на делегацията на Окръжния комитет на Румънската комунистическа партия от побратимения окръг Теленорман, начело със секретаря на комитета Тудор Жан.

Като пълноводна река по улицата потекоха възторжените редици на манифестантите. Първи премина блок, съставен от ветерани на Партията. С твърда стъпка и високо вдигнати за поздравръце, участниците в антифашистката борба демонстрираха своята жизненост, готовността си да претворяват в дела партийните предначертания.

Блокът на първенците водеше трудовият колектив на фабрика „Васил Левски". За осемте месеца на годината той постигна надпланова печалба за близо половин милион лева. Голямата му гордост сега е златният медал на Пловдивския панаир за нетъканите текстилни тапети „Деколин". С гордост рапортуват за своите успехи и работниците и служителите от фабрика „Етър", Себестойността на 100 лева стокова продукция е снижена с 2.72 лева, произвеждат се 13 модела висококачествени спортни топки, голяма част от които са предназначени за износ. В челните редици са и първенците от ДАП — „Товарни превози". Следват колективите на Института за паметниците на културата, който сега работи върху 10 пускови обекта и на СД „Риба и рибни продукти", завоювал наскоро като национален първенец знамето на трудовата слава. С достойни дела посрещнаха Празника на свободата и работниците и специалистите от зърнено-фуражния и маслодобивен комбинат „Трифон Саралиев". За осемте месеца те произведоха надпланова продукция за 3.8 млн. лева. Предсрочно е изпълнен и планът за изделия с оценка „К".

Отмина в историята още един светъл празник. Той ще остане в паметта на поколенията като най-големия ден на България, в който се прекланяме пред светлата памет на героите, дали живота си за свободата на родината, в който правим равносметка, в който доказваме нашата сплотеност около ленинската априлска линия на ЦК на БКП и нашата увереност да претворяваме в живота решенията на Единадесетия конгрес и Националната партийна конференция.

Веселин ДОЛЧИНКОВ

Първенци в съревнованието през есенната кампания към 11 септември

I. В ПРИБИРАНЕТО НА СЛЪНЧОГЛЕДА, ЗАХАРНОТО ЦВЕКЛО И ЦАРЕВИЦАТА

1. Агрегатна група от клоновото стопанство в Масларево с бригадир Петър Петров,

● На 4 стр.

УСЛОВИЯ

за водене и отчитане на социалистическото съревнование през есенната кампания във Великотърновски окръг през 1978 г.

За срочно и качествено прибиране на реколтата от пролетните култури и провеждане на есенната сеитба, окръжният съвет по съревнованието определя следните показатели и награди за първенците в съревнованието:

А. ПРИБИРАНЕ НА РЕКОЛТАТА ОТ СЛЪНЧОГЛЕДА, ЦАРЕВИЦАТА И ЗАХАРНОТО ЦВЕКЛО

I. Агрегатни групи, участвували в прибирането на слънчогледа.

ПОКАЗАТЕЛИ

1. Прибран слънчоглед в дка и тонове
2. Среднодневно натоварване на комбайните в дка и тонове.
3. Качество на извършената работа

НАГРАДИ

Три — флаг, грамота и парична награда

II. Механизатори, участвували в прибирането на зах. цвекло, работещи с цвеклокомбайн КС-6 и цвеклообрезвач БМ—6

ПОКАЗАТЕЛИ

1. Прибрано захарно цвекло — дка
2. Средно дневно натоварване на комбайните в декари
3. Качество на работа

НАГРАДИ

Три — флаг грамота и парична награда

III. Механизатори, участвували в прибирането на царевицата, работили с ККХ—3, ЗМАЙ, КЦ—2М, КЦ—2 и „Херсонец".

ПОКАЗАТЕЛИ

1. Прибрана царевица в дка и тонове
2. Среднодневно натоварване на комбайн в дка и тонове
3. Качество на извършената работа

НАГРАДИ

По две награди на всяка система комбайни — флаг, грамота и парична награда

Б. ПРИБИРАНЕ НА ДОМАТИ — ОБЩО (в т. ч. ранни).

ПОКАЗАТЕЛИ

1. Изпълнение на плана и графика за изкупуване на домати, общо в т. ч. за износ в проценти

НАГРАДИ

За АПК, ПАК

Първа награда — грамота, флаг и парична награда.

За стопанствата

Две награди — флаг, грамота и парична награда

За бригади — зеленчукопроизводители

Три награди — флаг, грамота и парична награда

В. ПРИБИРАНЕ НА ГРОЗДЕ

ПОКАЗАТЕЛИ

1. Изпълнение на плана и графика за изкупуване на грозде — общо (в т. ч. за износ в проценти).

НАГРАДИ

За АПК и ПАК

Първа награда —флаг, грамота и парична награда

За стопанствата

Две награди — флаг, грамота и парична награда

За лозарските бригади

Три награди — флаг, грамота и парична награда

● На 3 стр.

Успешна крачка към бъдещето

Резултати от едногодишната дейност на Базата за развитие и внедряване на складова техника — Горна Оряховица

Базата за развитие и внедряване към комбината за складова техника „Янтра" в Горна Оряховица бе създадена през май миналата година, за да отговори на растящите нужди от своевременно разработване, усвояване и внедряване на машини и съоръжения за складовото стопанство.

Една от основните задачи, поставени пред колектива през тази година, бе да осъществи реконструкция на съществуващата гама трансмани пулатори с оглед подобряване технологичността на изделията (увеличаване на производството при сегашните ресурси и на производителността на труда, намаляване на себестойността) и повишаване на техническите, качествени показатели, за да се запази световното равнище, постигнато от Комбината в областта на трансманипулаторното производство. Плод на работата в тази насока е ТС—10, т. е. трансманипулатор-стоящ, едноколонен, с товароподемност 1000 кг. Сега той е монтиран в двора на базата, за да се проведат необходимите изпитания за надеждност. Но експлоатационните му качества вече са налице — увеличава се производителността на машината с около 30 на сто на базата на по-голяма скорост и стабилност на изделието. В следващия етап на реконструкция на изделието (до края на годината) се предвижда трансманипулаторът да се пригоди за работа с програмен режим. Благодарение на подобрената технологичност се намаляват разходите на труд и при производството на самото изделие.

Реконструкцията е извършена с участието на три конструкторски бюра с ръководители инженерите Димитър Пенчев, Атанас Пантелеев и Димитър Димитров. Производството на опитния образец е извършено в прототипния цех на базата с ръководител Антон Петков.

Успешно е решена и втората задача — „Усвояване и внедряване в редовно производство на друг вид трасмани пулатор с програмно управление — ТС—15 АЗ". Той е пригоден за адресно и програмно управление. Това ще рече, че управлението на отделната машина или група от машини ще може да се извършва от групови пултове, от електронно-изчислителна машина или оператор, намиращ се в самата машина. Капацитетните възможности на електронната система позволяват обслужването на 16 000 адреси (стелажни клетки). Заслуга за своевременната разработка и усвояване на това изделие имат инженерите: Красимир Чолаков, Димитър Димитров, Недко Недев, Иванка Русева, Ангелина Даскова, колективите на прототипния, инструменталния и трансманипулаторния цех към Комбината, а за комплектацията на машината — отделите „Материално-техническо снабдяване" и „Кооперираме" с ръководители Илия Цуцуманов и Марин Пенчиков.

Първият образец от тези трансманипулатори с програмно управление е изпратен на тазгодишния Пловдивски панаир. Качествата, които притежава това изделие са му извоювали правото да участвува в комплектовката на складовото оборудване на един от най-големите автомилни заводи в Съветския съюз.

С това дейността на базата не се изчерпва. Нейните специалисти участвуват активно в решаване на всички въпроси, свързани с внедряването на постиженията на техническия прогрес в комбината — в реконструкция и модернизация на производството, в рационализаторската дейност. Усилията се насочват и към реализирането на нова, крупна задача — създаването на 18-метров трансманипулатор с ръчно, адресно и програмно управление.

Бюрото по електрооборудване и автоматика с ръководител инж. Димитър Димитров от БРВ на складова техника — Горна Оряховица има голям дял за своевременното усвояване на програмните трансманипулатори

Снимка Иван ДИМИТРОВ

Само за година е направена една голяма, успешна крачка в усвояването на нови, перспективни на Комбината изделия, в унисон с най-съвременните изисквания за електронизация на производството, една крачка към бъдещето.

Антон ТРУФЕВ

Първите оценки в три партийни бюра

Наред с мобилизирането силите на трудовите колективи за успешното изпълнение на плановете за обществено-икономическото развитие, главна задача на първичните партийни организации сега е подмяната на партийните документи. Всяка партийна организация трябва да постави на такава висота работата си в тази насока, че да се постигне най-голяма ефективност и качество. Защото е въпрос над въпросите всеки комунист да бъде огледан от всички страни, с другарско, взискателно око. На всеки да бъдат потърсени и отбелязани положителните качества, които го нареждат в авангарда. Но на всеки да бъдат изтъкнати и слабостите, които му пречат да бъде за пример в истинския смисъл на думата. А когато ще се взема решението, то да бъде единствено правилното и неопровержимото.

В този все още начален период посетих заседанията на три партийни бюра: във фабриките „Етър" и „Деню Георгиев" и в комбинат „Родопа". Макар случаите на приеманите оценки да бяха най-различни и на трите места членовете на партийните бюра се отнесоха загрижено и отговорно към тази важна задача.

Партийното бюро във фабрика „Етър" разгледа оценките на двама комунисти, единият от които е случайно член на партийното бюро. Докато за него се изтъкнаха редица хубави неща — за пример и в производствената, и в обществената дейност, за другия критиката беше сурова, но обективна, насочена действително да му помогне да преодолее допусканите слабости. И напълно естествено беше решението да се предложи на партийното събрание да му се удължи срокът за приемане на оценката с шест месеца.

В това предприятие взех участие и в последвалото партийно събрание. За пръв път прекрачили прага на своя новоизграден клуб, комунистите се чувствуваха някак празнично. Сигурно по тази причина след прочитането на оценката за първия комунист, на когото партийното бюро предлага да се продължи срокът, настъпи неловко мълчание с редица подканяния от страна на председателстващия. Тягостна атмосфера, която кой знае защо Д. К. не изгълкува с истинския подтекст, който крие, а именно, че мълчанието е признак на съгласие, съгласие с оценката. Защото направи едно напълно безпринципно изказване. Може би, за да се реабилитират, при следващата оценка те бяха така активни и щедри на похвали, което криеше силен подтекст и за първия случай. Нека се надяваме, че комунистите от фабрика „Етър" за сетен път са се убедили, че ако своевременно бяха взели отношение, за да подкрепят напълно принципното и мотивирано предложение на партийното бюро, Д. К. едва ли щеше да направи такова изказване, което се отличаваше коренно от становището му пред партийното бюро преди седмица.

И във фабрика „Деню Георгиев" бяха разгледани две оценки. И тук коренна разлика между тях, само че в по друг аспект. Общото е само това, че и двамата комунисти вече са напуснали предприятието. Единият е съвсем млад човек, който преди да навърши дори двадесет години, е бил приет в партийните редици, а другият, пенсионирал се вече, продължил да работи в предприятието докато е можел, докато заболял. Единият с лека ръка напуснал и предприятието, и професията, а другият, преминал на обществена работа, не може да се откъсне от колектива на фабриката и често го посещава. Единият с редица критични бележки в оценката и в изказванията за слаба активност, а другият — образец на комунист. И в края на краищата едно и също становище на партийното бюро (а по всяка вероятност и на партийното събрание), да се подменят партийните им документи.

В комбинат „Родопа" партийното бюро за около един час разгледа три оценки. Оперативността се дължи може би на това, че заседанието се състоя в извънработно време, когато ще рече, че работното време не го е ценим особено и си позволяваме да заседаваме надълго и широко. Макар и в продължение на един час обаче не останах с впечатление за формално отношение. Напротив, и за тези оценки имаше по няколко изказвания (партийното бюро е от девет души), но стегнати, по същество. А и в трите преобладаваше положителното. Дори и за този комунист, който напуска предприятието и му беше препоръчано да го мисли вече за установяване на едно място.

На две от заседанията на партийните бюра освен оценките бяха разгледани и други въпроси. Във фабрика „Етър" това беше работата на комисията за народен контрол, а във фабрика „Д. Георгиев" — работата на редколегията на стенвестника и на програмната комисия на радиоуредбата. И в двата случая това разглеждане се оказа твърде на временно, тъй като и комисията за народен контрол, и редколегията на стенвестника са позанемарили работата си. В духа на изискванията на Юлския пленум беше проявена необходима та взискателност, взети бяха конкретни и целенасочени решения и не може да има съмнение, че нещата ще се променят в положителна посока. Нали утре ще дойде ред да се приемат оценки и на тези отговорници? А те са доказали, че могат да вършат както трябва своите обществени задължения.

Разглеждането на седемте оценки от три партийни бюра показа достатъчно добре пътя, по който трябва да се върви. Това е път на по-висока взискателност и чувство на отговорност както от страна на тези, които водят разговорите с комунистите и изготвят техните оценки, така и от страна на всички останали членове на партийните бюра, а понататък и от комунистите на партийните събрания. Вредно е както генерализирането на слабостите, така също и още повече на тяхното замазване. От начало докрай всичко трябва да бъде поставено на напълно принципна основа, за да се постигат желаните резултати.

Найден МИНКОВ

ПО ПЪТЯ НА ПРОГРЕСИВНИТЕ ПРЕОБРАЗОВАНИЯ

12 септември — национален празник на социалистическа Етиопия

Днес се навършват четири години от деня, в който етиопският народ смъкна оковите на феодално-монархическия режим и избра пътя към свободното и демократично развитие. Този ден се превърна в делитбен знак в многовековната история на страната, ден, в който се раздалечават миналото и бъдещето. В хилядолетията на миналото са записани много светли дати, свързани с успешни борби срещу завоевателни и окупатори. Величието на настоящето се измерва с ежедневния героизъм на етиопските трудещи се, който трябва да доведе до съдаването на свободно от експлоатация общество. „Безкръвен бунт", „Пълзящ преврат", „Мирна революция" — това бяха най-често срещаните определения, които градираха облика на живота в социалистическа Етиопия през последните години.

Социално-политическите и икономическите преобразования, извършени от висшия военен административен съвет (ВВАС) през този период показаха нагледно, че страната действително преживява забележителен период, нямащ равен в нейната история. В издадената на 20 декември 1974 година прокламация ВВАС обяви, че страната избира социалистически път на развитие. В обнародваната Програма на Етиопската национално-демократична революция бяха формулирани основната цел и задача на бъдещото развитие — построяване на социалистическо общество в Етиопия на основата на марксизма-ленинизма. В съответствие с тази историческа програма се извършиха и първите реформи, които промениха живота на етиопския народ. Национализирани бяха банките, застрахователните компании, транспорта, промишлеността и едрата градска собственост. Държавата взе в свои ръце най-важните отрасли на икономиката, с което се създадоха възможности за планово стопанско развитие. Проведената аграрна реформа с национализация на земята бе едно от най-крупните мероприятия в историята на цяла Африка. В резултат на това огромната маса от населението бе обединена в селскостопански кооперативи — задължителна предпоставка за съвременно земеделско развитие. Постигнати бяха и първите значителни успехи в образователното дело и здравеопазването.

Във външната си политика Етиопия стои на здрави антиимпериалистически позиции и се обявява за позитивно разрешаване на най-важните международни проблеми, свързани с установяването на траен мир в света. Страната оказва активна подкрепа на национално-освободителните движения в борбата им срещу расистките режими в южната част на континента.

Всички промени, които характеризират живота на днешна Етиопия, минават под знака на непрекъсната борба със старото. Неспирни са опитите на вътрешната и международната реакция да отклонят Етиопия от начертания път, да върнат назад хода на нейното историческо развитие. Убийствата на видни революционни дейци, многобройни атентати срещу профсъюзни ръководители, опитите за разкъсване на териториалната цялост на страната — всичко това показва, че тези сили не подбират средствата, за да постигнат своите цели.

В борбата за защита на жизнените си интереси Етиопия се ползува с активната подкрепа на страните от социалистическата общност. Тази помощ, както и упоритият самоотвержен труд на цялото население са гаранция, че реакцията няма да успее, че социалистическа Етиопия ще върви неотклонно по избрания от нея път.

Нашият народ следи със симпатия усилията на етиопските трудещи се да преодолеят тежкото наследство от миналото и да превъзмогнат сегашните трудности. По случай националния празник на страната българската общественост поздравява етиопския народ и му желае нови успехи в по-нататъшното развитие, в осъществяването на високите цели, към които се стреми.

Людмил МИЛАНОВ

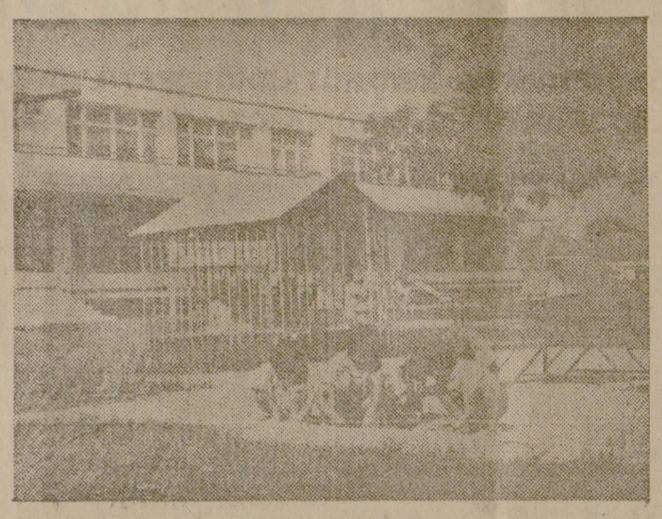

През това лято в Павликени отвори вратите си още една детска градина. Тя е строена със средства на Комбината за услуги. В просторния слънчев двор на целодневна детска градина № 5 водят занимания 100 деца в 4 групи.

Снимка Йордан ДРУМЕВ

Щастливи и радостни са палавниците от целодневната детска градина във Вонеща вода.

Снимка Ради РАДЕВ

Трудовото и патриотичното възпитание на младежта

На този важен проблем бе посветена сесията на общинския народен съвет в Овча могила, организирана съвместно с общинския комитет на Отечествения фронт. При ети бяха доклади за патриотичното и трудовото възпитание на младежта и за работата на местното дружество за физкултура и спорт.

В доклада на секретаря на общинския комитет на ДКМС Тодор Илиев бяха отчетени трудовите успехи на нашата младеж във всички производствени участъци. Най-добри резултати са постигнали младите механизатори и животновъди.

Сесията приеме мероприятия за активизиране дейността на общинската младежка организация.

Петър ПАНЧЕВ

Вечер на златната сватба

По инициатива на градския комитет на Отечествения фронт в Долна Оряховица се състоя вечер на златната сватба, на която бе отпразнуван 50-годишният съвместен живот на семействата Величка и Григор Куманови, Григор и Яна Хаджиеви, Ангел и Стефана Алексиеви, Байчо и Мария Байчеви, Кирил и Елисавета Козлеви, Костадин и Тодора Мирчеви, Петър и Велина Кукови.

На юбилярите бяха поднесени приветствия от името на градския народен съвет, градския комитет на Отечествения фронт от пионерите, които им пожелаха много радост и спокойни старини в нашата обновена родина.

Вълнуващото тържество дълго ще се помни от юбилярите, от техните близки и от цялата общественост в града.

Иван ХАДЖИИВАНОВ

Едно добро начало

Какво показват шестмесечните отчети на плана за самозадоволяването на населението с животински продукти, зеленчуци и плодове ● Делът на отечественофронтовците

След проведената агитационно-разяснителна работа съвместно с народните съвети и кооперативните съвети общинските комитети на Отечествения фронт започнаха практическа работа за изпълнението на задачите, които постави пред цялата общественост 76-то постановление на Министерския съвет за самозадоволяване на населението с плодове, зеленчуци, месо, мляко, яйца и риба.

Народните съвети и общинските комитети на Отечествения фронт издириха и картотекираха 48 164 декара изоставени и слабопродуктивни земи, поливни площи, ливади и люцерни. Картотекираната земя е раздадена на помощни стопанства, на земеделски труженици за лично ползване, на работници, служители и пенсионери. На стопаните на едри животни са раздадени 3749 декара ливади и люцерни, но това количество все още е недостатъчно и трябва за се търсят нови резерви.

Въпреки че издирването и картотекирането на земите стана до края на януари, раздаването им продължи доста дълго и на много места земите бяха дадени на стопаните неподготвени за сеитба на пролетни култури и за засаждане на овощни дръвчета и трайни насаждения. А съгласно постановлението от тези земи трябваше да се получи селскостопанска продукция още тази година. Въпреки трудностите обаче малко останаха стопаните, които не оползотвориха веднага раздадените им площи. Повечето от тях ще произведат продукция за семействата си, а някои ще дадат своя принос и за изпълнение на държавния план.

Шестмесечната програма за месото е преизпълнена с 22 тона.

Особен интерес сред населението предизвиква отглеждането на пилета-бройлери, но липсата на смески въздържа местните кооперативни съвети да сключват договори. Въпреки това планът за първата половина на годината е преизпълнен с 253 тона.

Напрегнат е планът и за изкупуването на млякото, но тази година е създадена добра организация и задачата за шестмесечието също е преизпълнена.

Съгласно 76-то постановление на Министерския съвет до края на юни следваше да се изкупят от стопаните 25 000 000 яйца, а са изкупени 8332 по-малко. Това се дължи преди всичко на нередовното подаване на смески за предадените яйца — досега ОКС дължи на стопаните около 7 хиляди тона смески. Не на последно място стои и причината, че в последните години в личния двор се отглеждат по вече пилета-бройлери и освен това в много села е нарушена традицията — закупчиците на яйца да обхождат домакинствата. Създадена е практиката стопаните сами да носят яйцата до пунктовете, а това да голяма степен затруднява възрастните хора.

Очаква се изпълнението на годишния план за снабдяване на домакинствата с малки пилета да приключи успешно.

Тревога буди у ръководителите на ОКС, Окръжния комитет на Отечествения фронт и Окръжния комитет на ДКМС изпълнението на плана за заешкото месо. Съгласно националната програма за развитието на зайцевъдството през следващите няколко години на нашия окръг се възлагат големи надежди. Годишният план за тази година е 68 тона клинично тегло. А за шестмесечието са изкупени едва 5 тона. Основната причина е липсата на майки-зайкини, тъй като благодарение на организаторската, разяснителната и масово-политическата работа сред отечественофронтовците се създаде голям интерес към това ново производство. Засега единственият резерв за увеличаването на броя на зайците в окръга е предложените за изкупуване женски зайци да се връщат по обратния път до селищата, като се раздават безплатно за размножаване — на пионери, училища и помощни стопанства.

Голям е делът на личния двор и по задоволяването на населението на окръга с плодове и зеленчуци. През настоящата година от населението следва да се изкупи общо 35 300 тона продукция. Шестмесечните планове за изкупуването на плодове и зеленчуци са преизпълнени съответно с 54 и 311 тона. От тези цифри се вижда, че производството на ранни зеленчуци в личния двор е широко застъпено и успешно осъществено. Създадена бе и добра организация на изкупуването, но веднага трябва да отбележим, че преизпълнението на плана щеше да бъде далеч по-голямо, ако пазарът можеше да поеме цялото производство. По-голям дял от плановете предстои да се изпълнява през второто полугодие. Това изисква от изкупителните организации създаването на стройна организация, за да може да се изкупи цялата произведена продукция — с това те ще дадат своя принос във всенародното движение за компенсиране на щетите от природните бедствия.

Направеното досега за изпълнението на 76-то постановление на Министерския съвет трябва да се счита само като едно добро начало, което ще даде своите положителни резултати за по-пълното задоволяване на трудещите се от селищните системи с плодове, зеленчуци, месо, мляко, яйца и риба.

Йосиф МИНЕВ

зав. сектор „Стопански задачи и трудови инициативи" при Окръжния комитет на Отечествения фронт

Промишлено-аграрен комплекс — Горна Оряховица, Професионален учебен център

открива

записването в курсове за огняри и кранисти в съответствие с учебния план и съгласувано с Окръжната инспекция на ДКС. Професионалният учебен център при ПАК — Горна Оряховица е без откъсване от производството. Курсовете ще се провеждат в Горна Оряховица по следния график:

1. Курс за кранисти на мостови и козлови кранове до 32 тона — от 2 октомври 1978 г. — 30 души (мъже и жени).

2. Курс за огняри на парни и водогрейни котли до 100 м2 — от 16 октомври 1978 г. — 30 души (мъже и жени)

3. Курс за старши огняри — 20 души (мъже и жени) от 30 октомври 1978 г.

За записване в курсовете кандидатите трябва да отговарят на следните условия:

— да имат завършено основно образование;

— да са на възраст над 18 години;

— да са физически и психически годни да упражняват професията.

ПРЕДИМСТВО при записване в курсовете се дава на кандидатите, изпратени от предприятия и учреждения, както и на работещите вече по професията.

Кандидатите в курса за старши огняри представят и заверен документ за трудовия си стаж като огняри, съгласно изискванията на Инспекцията и Правилника.

Набирането за кандидати за всеки курс приключва две седмици преди започване на занятията.

Документи за записване се приемат в отдел „Учебно-методичен и организационен" при ПУЦ — ПАК — Г. Оряховица, 8-ми етаж, стая 801. За сведение: телефони 4-37-29 и 4-01-01 (вътр. 381).

3—1

Захарен комбинат — Горна Оряховица

набира

ПОСТОЯННИ РАБОТНИЧКИ за бонбонена фабрика. Работата е на две и три смени. Смените започват сутрин в 6, следобед в 14.00 и вечер в 22.00 часа.

Работещите в комбината ще ползуват безплатни карти за пътуване.

Желаещите да постъпят на работа да се отнасят до служба „Личен състав".

3—1

Стопанско предприятие „Сортови семена" — Велико Търново

търси да назначи

ШОФЬОРИ на кола ЖУК и на лек автомобил УАЗ.

2—1

СД „Търговия"–клон „Обществено хранене" — Велико Търново

търси да назначи

МИЯЧКИ на съдове — 8 жени

ЕЛ. ТЕХНИК — 1 мъж

Плащането по щатна таблица на предприятието и безплатна храна.

Справка на тел. 2-02-16, 2-09-57, 2-19-41

Окръжно пътно управление — Велико Търново

търси да назначи

правоспособни машинисти на пътно-строителни машини:

МАШИНИСТИ на валяци — 2
МАШИНИСТ на багер „Варински" К—606 — 1,
ШОФЬОР на автобетонарка — 1

Справка на тел. 2-17-54.

3—1

Автотранспортно предприятие — Самоводене

търси да назначи

ШОФЬОР-СНАБДИТЕЛ

Основна месечна заплата 130 лева, допълнително заплащане до 30 на сто и добавка за пропътувани километри.

Справка — „Личен състав", телефон 992—651.

3—1

Като свое лично дело

Нови моменти в развитието на рационализаторското движение

Погрешно е да се мисли, че задачите на техническия прогрес могат да се решават само от специалистите, назначени по щат. Поради голямата динамика на живота се налага да се използват опита, знанията и умението на целите колективи, а една от формите, която дава възможност за изява на всеки трудещ се, е изобретателската и рационализаторска дейност. Всяка година в това движение участват десетки специалисти, работници, младежи, механизатори и строители. Тяхното участие е насочено към решаване на конкретни задачи, които в най-голяма степен съдействуват за успешно изпълнение на стратегическата задача, поставена от XI партиен конгрес — повишаване ефективността и качеството на общественото производство. Досегашната практика показва, че тази дейност не се използува достатъчно. Ежегодното участие на 5-6 процента от колективите в рационализаторското движение основателно буди тревога и размисъл. Необходимо е да се преодолее традиционното отрицателно мислене и отношение от някои ръководства към развитието на изобретателската и рационализаторската дейност и се създаде обстановка, която ще даде възможност да се мечтае, планира и твори с темпове, отговарящи на темповете, предвидени с партийните решения.

С приетата комплексна програма за развитие на изобретателската и рационализаторската дейност в окръга се направи значителна крачка напред по пътя на усъвършенстване на планирането и достигане на челните окръзи и страни. В нея са разработени и конкретизирани задачите за всички предприятия и отрасли. Предвидено е в края на петилетката да се реализира икономически ефект над 29 000 лева, броят на предложенията да нарасне на 5500, броят на подадените предложения — над 5000, а относителният дял на внедрените предложения спрямо подадените — на 60 на сто. Това са напрегнати, но реално изпълними задачи.

Двете години и половина, които изминаха от VII петилетка, показват, че под ръководството на партийните комитети редица колективи успешно изпълняват тези задачи и не случайно се нареждат на челните места в съревнованието. Такива са: СХК „Свилоза", СМУ „ИССТРОЙ", Завод за ремарката — Елена, Комбинат за горивна апаратура — Павликени и др. Ръководствата на тези колективи навреме отчетоха актуалността на задачата, творческата мисъл на новаторите беше насочена на изцяло към изпълнение решенията на Националната партийна конференция с оглед бързо да се осигури повишаване на обществената производителност на труда и ефективността на производството. Само в Химкомбината рационализаторите подадоха 90 предложения, а в Комбината за горивна апаратура — Павликени е реализиран икономически ефект за над 320 000 лв.

Безспорно тази дейност дава възможности за решаване на крупни и отговорни задачи без допълнителни капитални вложения и персонал. Затова е необходимо да се гласува по-голямо доверие от страна на стопанските ръководства и ръководствата на обществените организации, да съдействуват за създаване на подходяща организация. Особено внимание следва да се обръща на разработката на тематичните планове, като основа за това бъдат инженерните проекти. Задължително в тематичните планове следва да се залагат задачи от държавно-обществения преглед на обществената производителност на труда, с решаването на които ще се разкрият допълнителни резерви. Принципно нов момент е, че сега тематичните планове трябва да се съставят заедно с инженерните проекти и насрещните планове.

В тези напрегнати дни за изпълнение на стопанските задачи особено значение придобива масовото техническо творчество, развивано на основата на новата технология на планирането и въвеждането на социалистическата организация на труда. Този подход открива големи възможности пред нашата икономика, пред обществеността развитие и затова дълг на всеки стопански и обществен ръководител е да го счита като свое лично дело.

Трифон ЦАНЕВ,
секретар на Окръжния съвет по техническото творчество.

За рационално използуване на субективния фактор

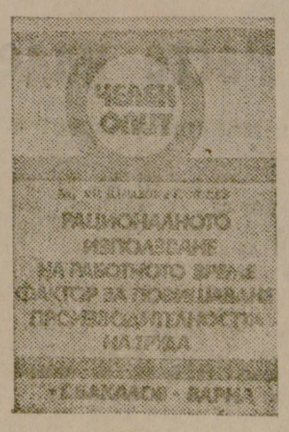

Наскоро книгоиздателство „Г. Бакалов" — Варна издаде книгата „Рационалното използване на работното време — фактор за повишаване производителността на труда*. Авторите—преподаватели във ВФСИ „Д. А. Ценов"— Свищов и изтъкнати икономисти-практици неведнъж са участвували в икономически разработки за нашия окръг.

Сега, в духа на изискванията на Националната партийна конференция обект на тяхно самостоятелно изследване и анализ е научното и практическо третиране на ролята и значението на субективния фактор и по-конкретно рационалното използуване на работното време като един от факторите за повишаване на обществената производителност на труда.

Известно е, че в съответствие с генералната линия на Партията за интензивно развитие на промишлеността у нас на базата на мултипликационния подход голямо внимание се отделя на внедряването на нови и най-нови машини в промишлеността, като основа за повишаване производителността на труда. Успехът обаче в крайна сметка се решава от субективния фактор, от работниците, които в процеса на производството употребяват своята жива сила, изразходват труд. Това е най-сложното, многостранно обществено явление, творец и умножител на всяко богатство.

Независимо, че количеството на труда се определя както от работното време, така и от интензивността на труда, авторите са се насочили към анализ на работното време, което както знаем сега изтича по много видими и невидими канали. Именно, разглеждана на такава плоскост, книгата е в пълно съзвучие с изискванията на деня.

При лошо използуване на работното време загубите са безвъзвратни, защото е невъзможно да се възстанови загубеното време. Ето защо полезното използуване на работното време е едно от най-важните изисквания на обществото към човека като субективен фактор на производството. В книгата фактът „екстензивно използуване на работното време" основателно се разглежда като и интензивен фактор, защото без допълнителни вещественни и трудови инвестиции биха могли (при рационалното му използуване) да се постигнат определени икономически резултати, които най-общо намират израз в повишаване производителността на труда.

С тази книга, която е от поредицата „Челен опит", авторите предлагат възможности за усъвършенстуване на анализа за разкриване на резерви от рационалното използуване на работното време чрез традиционни и нови методи и подходи; правят се конкретни предложения въз основа на положителния опит в нарочно проучени промишлени звена от Велико търновски промишлен комплекс, обединени предприятия-комбинати и др.

Адресирана преди всичко към специалистите-икономисти от стопанската практика, книгата би намерила добър прием и сред масовия читател. Нейните достойнства се открояват и поради това, че тя е акт на изява на авторите като ревностни разпространители на челния опит от стопанската практика на Великотърновски окръг, внушаван в отделни случаи за еталон в мащабите на националната ни икономика.

*Доц. Кр. Папазов, Георги Коцев. Рационалното използуване на работното време — фактор за повишаване производителността на труда, Варна, 1978 г.

Залог за висока производителност

В края на август тази година в ТПК „Масив" — Велико Търново бе организирана викторина по въпросите на осигуряването и охраната на труда. Тя се проведе по инициатива на Съвета за взаимно осигуряване на членовете на ТПК, в чест на 25-годишнината от неговото основаване.

С изчерпателните си отговори участниците в двата отбора допринесоха въпросите на осигуряването и охраната на труда, чието правилно третиране в практиката е залог за висока производителност, да станат достояние на много хора. Най-добри отговори даде отборът с участници Петранка Станева, Илия Ангелов и инж. Иван Градинаров.

Николина ДИМИТРОВА

Ценна помощ

Служителите от учрежденията и промишлените предприятия в Лясковец участвуват активно в благоустройването на града и в помощ на селското стопанство в района. От началото на тази година досега те са дали по 4 дни доброволен труд по строителните обекти в Лясковец. Всеки един от тях е работил и по 7 дни в помощ на селското стопанство и строителството.

Снежана ПЕТРОВА

Първи и в труда, и в песните

Колективът на цеха на ТПК „Пенчо Цонев" в Плаково с рядко усърдие и чувство на отговорност изпълняваха приетия насрещен план и дадените обещания в чест на Националната партийна конференция. През осемте месеца на тази година планът за общата промишлена продукция бе презизпълнен с 3.9 на сто, а за производителността на труда — с 2 на сто.

С най-голям дял за поредните трудови успехи са колективите на трикотажния отдел, на отделите „Метален" и „Дамски шивачи". Особено се отличават с трудолюбието си производствениците Димитър Недев, Ганка Маринова, Стефанка Котларова, Митка Велчева, Богданка Маринова, Кръстю Велев, и други.

Всички жени от този малък колектив участвуват в битовия състав при образцовото народно читалище, заделят време и за обществена работа.

Дончо КУЦАРОВ

Окръжен първенец

Колективът на ТПК „Москва" — Сухиндол през първото шестмесечие на тази година постигна най-високо изпълнение на производствената си програма в системата на Окръжния кооперативен съюз. По този повод на кооперацията бе връчена грамота и преходно червено знаме на ОКС.

Първенци в съревнованието в чест на 34-та годишнина от победата на социалистическата революция у нас станаха работниците от отделите „Текстил", „Тенекеджийски" и „Строителни бояджии", а индивидуално — Диана Драгоева, Николина Пантева, Гюлбе Садъкова, Мика Глушкова, Гюра Стоева, Йорданка Чернева, Анчо Тихинов, Димка Чорбаджийска, Нада Узунова и други.

Неделчо ТИНЧЕВ

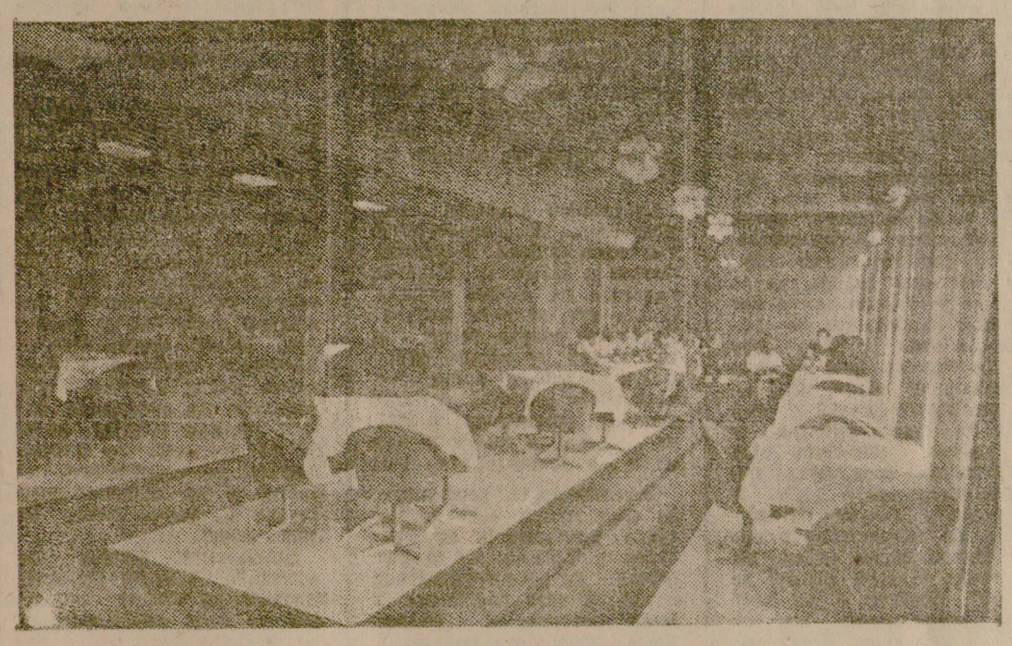

Новооткритият обект „Летен театър" на СДТ „Обществено хранене" — Горна Оряховица в красивите си зали предлага уют и културно обслужване.
Снимка Веселин ХРИСТОВ

„Отрано мисля за следващия месец"

Едва ли има човек, не само от града, но и от района, който да не познава бай Манол Колев — отговорника на сарашкия отдел при ТПК „Дружба" — Павликени.

Той е роден през 1920 година в с. Патреш. Едва 16-годишен започва да учи занаята при частни занаятчии — най-напред в Левски, след това в Павликени и Карансен, докато през 1950 година става член на ТКЗС и постъпва на работа в сарашката работилница в родното си село. Трудовият му стаж тук е 19 години, след което на 3 март 1969 години постъпва на работа в сарашкия отдел при кооперацията, отначало като работник, а от 7 години вече е и отговорник на същия.

ахроПтакре втсоитсне н%

По характер е тих, скромен и трудолюбив човек. Винаги забързан, той живее с трудностите на отдела — как по-добре да се подреди работата, как по-добре да посрещне клиентите, за да може производственият план да бъде изпълнен.

Не са малко случаите да викаля предприятията и града, да търси поръчки. И намира. Не е случайно, че за първото полугодие на тази година отделът е произвел надпланова продукция за 17 975 лева. В сравнение със същия период на миналата година той и неговите другари Пенчо Енев, Марин Енев, Кирил Асенов и Ангел Григоров са произвели в повече обща промишлена продукция за 48 819 лева. Получените високи успехи се дължат на увеличената производителност на труда, удължаването на работния ден и задружния труд.

От 9 години бай Манол работи в кооперацията. Сутрин и вечер пътува от Патреш до Павликени и обратно, нито веднъж не е закъснял за работа, а винаги половин час преди работното време е на своя трудов пост.

— Някой път се налага да се вземат поръчки, които не са добре заплатени — разказва бай Манол. — но гледам да не „изтърва" клиентите. Още от средата на текущия месец започвам да мисля за следващия — какви поръчки ще постъпят, как ще си изпълним... Не се плаша от това, че ако дам голямо преизпълнение, догодина ще ми бъде спуснат по-висок план. Ето на: тазгодишният ни план е с 67 000 лева по-висок от миналогодишния, но и той ще бъде изпълнен с чест.

Със своята упоритост и трудолюбие бай Манол Колев заслужи доверието на ръководството на кооперацията. Той е постоянен ударник, най-добър ръководител на ателие, а от началото на годината вече е и „Най-добър в професията".

Малко са хората, които могат да се похвалят с такъв еднообразен трудов стаж — 42 години само сарач. През този дългогодишен период той е овладял всички тънкости на занаята, натрупал е богат опит. Затова и работата му е спорна. Всички в отдела го слушат и се съветват с него.

За себе си бай Манол не обича да говори. За него и отдела му говорят много по-убедително добрите дела, които той върши, което го прави достоен за уважение човек.

Филин АТАНАСОВ

УСЛОВИЯ

От 1 стр.

Г. ЕСЕННА СЕИТБА

I. Механизатори, участвували в предсеитбената подготовка и есенната сеитба.

ПОКАЗАТЕЛИ

1. Подготвени площи в ДМО
2. Засети декари в най-благоприятните агротехнически срокове.
3. Качество на сеитбата

НАГРАДИ

По две за всеки вид машини — флаг, грамота и парична награда.

II Производствени участъци и бригади за промишлено производство.

ПОКАЗАТЕЛИ

1. Качествено подготвени площи за сеитба
2. Извършена сеитба в най-благоприятните агротехнически срокове — 25. X и приета с акт от специалистите.
3. Засети площи с първокласни семена.

НАГРАДИ

Три — флаг, грамота и парична награда.

По време на кампанията съревнованието да се отчита седмично и резултатите да се отпечатват във в. „Борба".

СЪВЕТ ПО СЪРЕВНОВАНИЕТО

База за развитие и внедряване на машини и съоръжения за керамични изделия и транспортни машини — Дебелец

търси да назначи

КОНСТРУКТОР — висше техническо образование
КОНСТРУКТОР — средно специално (техническо)
ТЕХНОЛОГ — средно специално (техническо)
МАШИНОПИСКА
ШЛОСЕР — от 1 до VI разред
ФРЕЗИСТ — от I до VI разред

Заплащане съгласно щатна таблица и производствения щат на Базата за 1978 год.

Допълнителни сведения и справки в отдел „Личен състав", телефон № 2-25-31, вътр. 22.

Фабрика „Деню Георгиев" — Велико Търново

търси да назначи

СТРОИТЕЛЕН РАБОТНИК

Заплащане съгласно производствения щат.

Справка „Личен състав", телефон 2-39-51.

Предприятие за заготовка на вторични цветни метали „Дервент" — Самоводене

съобщава,

че възстановява дейността ЛЕЕНЕ НА ЦВЕТНИ МЕТАЛИ

търси да назначи

ЛЕЯРИ — 7

Справка отдел „ОТРЗ" — тел. 2-79-18 и 992—626.

3—2

Комбинат „Винпром" — Лясковец

търси да назначи

АВТОМОНТЬОРИ — 2

Заплащане съгласно щата

Справка „Личен състав".

3—2

Окръжен селекционен център по животновъдство — Велико Търново

търси да назначи

за преподаватели в школата за подготовка и квалификация на изпълнителски кадри в говедовъдството и овцевъдството — учебен център „Боруш".

ЗООТЕХНИК с висше образование — 1

МАШИНЕН ИНЖЕНЕР — 1

Заплащане по щатна таблица № 38. Постъпва на веднага. Справки тел. 2-11-08, 2-10-08.

5—5

Предприятие „Инертни материали" — Велико Търново

търси

работници за цех „Кариера" Самоводене:
МАШИНИСТИ на трошачка V разред 3
МАШИНИСТИ на ленти IV разред 3
ЕЛ. ТЕХНИК VI разред 1
ШЛОСЕР-МОНТЬОР VI разред 1
РАЗЛОМВАЧИ на скали III разред 2
СОНДЬОРИ IV и V разред 4

Заплата по разценка — при изпълнение на плана — над 200 лв.

Има уреден стол и обзаведено общежитие.

Справки в „Личен състав" тел. 2-01-96 и в цеха — над ж. п. гара Самоводене.

5—4

Завод „Емил Попов" — Велико Търново

има

вакантни длъжности за следните категории работници:

ШЛОСЕРИ
СТРУГАРИ
ФРЕЗИСТИ
ЕЛ. ЗАВАРЧИЦИ
ОКСИЖЕНИСТИ
МОТОКАРИСТ
ШОФЬОР за ГАЗ 53
НОЩНА ОХРАНА
ЕЛ. МОНТЬОР

Справка: тел. 2-20-83.

5—3

На международни теми

МИЛИТАРИСТИЧНА ВЪРТЕЛЕЖКА

Напоследък щабовете на Северноатлантическия блок работят с повишено натоварване. В столиците на страните-членки на НАТО едно след друго излизат официални съобщения за предстоящи нови военни учения и маневри на въоръжените сили на НАТО. През септември на територията на Западна Германия ще се осъществят големи маневри на войските под кодово название „Боулгард". В тях ще вземат участие военни контингенти на САЩ, ФРГ, Великобритания, Белгия, Нидерландия с обща численост около 60 хиляди души. Сухопътните войски и авиацията на шест страни членки на НАТО ще участвуват в маневрите „Колд файър" във ФРГ. В Атлантическия океан, Северно море и протока Ламанш ще се разгърне едно от най-големите за цялата история на блока военноморско учение „Нодъл уединг" в което ще се включат девет страни-членки на НАТО. Скоро се очаква да започнат маневрите, наречени „Барфрост", в северна Норвегия, „Съртън шилд" „Рифорджър" и много други. В тях ще вземат участие повече от 200 хиляди военнослужещи от агресивния Северноатлантически блок. В процеса на маневрите е запланирано да се осъществи най-голямата за последните години операция за прехвърляне по „въздушен мост" през Атлантическия океан от САЩ във ФРГ на 25 хиляди войници и офицери от американските въоръжени сили, а също така на около 50 американски изтребители-бомбардировачи „Фантом".

Подобни комплексни военни учения с общо название „Отъм фордж", в които участвуват обединените и национални въоръжени сили на НАТО, ръководители на блока провеждат вече няколко години, от 1975 г. насам. Тяхната главна цел се ключава преди всичко в демонстриране на военната сила на Северноатлантическия блок. Опитът от досегашните маневри „Отъм фордж" показва, че те се осъществяват на общ оперативно-стратегически фон, където ролята на потенциален противник се дава на армиите на страните-членки на Варшавския договор. Както отбелязва чуждият печат, тези огромни милитаристични маневри имат за цел да преценят степента на подготовка на щабовете и на войските на НАТО, да проверят доколко приетите от атлантиците военни доктрини и стратегически концепции съответствуват на характера на съвременните войни, да разучат възможностите за бързо укрепване на натовските войски в Европа, като се прехвърлят военни контингенти от Съединените щати и т. н.

Но подготовката за нова серия от военни демонстрации е само част от милитаристичната вътрележка на военнополитическото ръководство на НАТО. Подстрекавани от военнопромишлените комплекси, генералите и реакционните политици от САЩ и от другите страни-членки на блока полагат активни усилия да ускорят реализацията на новата дългосрочна програма за увеличаване на военната мощ и засилване на надпреварата във въоръжаването, приета на последната сесия на Съвета на НАТО във Вашингтон. Известно е намерението на Вашингтон да изпрати в Западна Европа допълнителен контингент от американски войски и през бъдещата финансова година да увеличи военните кредити, свързани с НАТО, най-малко с 5%. Под натиска на САЩ, подобни стъпки предприемат и неговите партньори от блока.

Милитаристичната подготовка на атлантиците се извършва под акомпанимента на изтърканите приказки за митичната „съветска заплаха". В Съединените щати, където реакционните и милитаристични кръгове обединяват и координират своите действия, се наблюдава опасна ескалация на антисъветска истерия. В лагера на НАТО на почти всяко по-значително съвещание се отправят нападки срещу СССР, другите социалистически страни и тяхната миролюбива външна политика.

Но пропагандните пируети на дейците от НАТО не предизвикват очаквания от тях ефект. Милитаристичните упражнения на НАТО, надпреварата във въоръжаването, разгърната от тях, и съпътстващото ги международно напрежение, което те предизвикват, убедително показват на всички честни хора, че опасният курс на Северноатлантическия блок, който е в разрез с интересите на народите и разведряването представлява реална заплаха за мира.

Из в. „Красная звезда" от 20 август 1978 г.

„Умри, но свръзка дай"

100 години от създаването на свързочни войски

За нас, войните-свързочници от БНА, 1978 година е забележителна и със създаването на първите свързочници в България. На 13 септември 1878 година се сформират две сапьорни роти. В състава на учебната рота е създаден първият свързочен взвод—телеграфен. За взводен подофицер е назначен Иван Петров, който е първият военен свързочник от нашата армия и служи в различните свързочни подразделения до 1920 година.

Горна Оряховица става розоначалник на военните свръзки. Тук за командир на първия свързочен взвод е назначен поручик Саммер от 5-ти телеграфен парк на руската армия. С каква любов се отнася той към токущо родилите се свързочни войски в България?

Липсата на учебно-материална база се е отразявало крайно лошо на подготовката на телеграфистите. Той обаче не се спира пред нищо. Издействува безплатно от руските войски материал на част. За да я докара от Нова Загора заплаща на превозно средство със собствени средства. С присъщия си ентусиазъм той полага неимоверни усилия да събере телеграфистите в една команда и да им осигури по-добри условия за обучение по специална подготовка. Тази команда послужва по-късно като ядро, от което се отделят 27 телеграфисти и през 1885 година се формира първата телеграфна рота с командир капитан Саммер.

Своето бойно кръщение свързочниците получават през 1885 година в Сръбско-българската война.

Твърде интересна е историята на свързочните войски. Необходими моста от бързи средства за свръзка заставя командването на инженерните войски да използува конни разносвачи, велоси педисти,а така също гълъби и кучета. Още през 1894 година в София се създава военно-гълъбна станция.

Въпреки че се обучават при много трудни условия, на средищите на поделенията израстват талантливи свързочни командири. Българските свързочници за пръв път в света приложиха радиопротиводействието. Когато пре Балканската война бива разкрит радиообмена между обсадения Одрин и Цариград българските свързочници организират преднамерено смущение, за да пречат на турската радиотелеграфна станция в обсадения Одрин.

Труден, но славен път извървяха свързочниците в борбата срещу фашизма. Крачейки напред с крилатия лозунг: „Умри, но свръзка дай" те извървяха хиляди километри по полетата на Югославия, Унгария и Австрия, давайки своя сромен принос за окончателния разгром на хитлеровите пълчища. В боя при форсиране на река Пчиня подофицерът Атанасов повтори подвига на съветския герой Новикоз. Когато отива да възстанови връзката парче снаряд разкъсва кракката му. Въпреки силните болки, той застъпва кабела с крака, оголва го и стисканки го здраво със зъби възстановява свръзката.

През този труден, но славен път за свързочниците нямаше затишие. Те превозиха 110 000 служебни писма, 684 000 колетни пратки, над 4 000 000 писма.

Не по-леки бяха годините и след Отечествената война. Нуждата от свързочни кадри бе голяма. Това доведе до създаването на първата свързочна школа през 1947-48 година.

Днес свързочните поделения разполагат с модерна апаратурна техника. И в този неспирен процес на възмъжаване те почувствуваха безграничната помощ на свързочниците от непобедимата Съветска армия. Много командири на нашите свързочни поделения са възпитаници на съветските военни училища и академии. А съвместните учения между армиите от социалистическите страни укрепват още повече дружбата между тях и боєвия опит.

Полк. инж.

Христо ВИДЕКОВ

ДОБРАТА ДУМА

Почти всяка сутрин на старата автогара във Велико Търново царят особено оживление. Оттук се отправят бригадирите към родните поля в помощ на селскостопанските труженици.

И тази утрин беше също така оживено. На пейките зад Летния театър бяха седнали бригадири и чакаха автобуса. Той пристигна в уречения час. На вратата се показа усмихнат млад човек. Представи се: „Минко Стоянов, водач на автобус ВТ—Б 49-40" После любезно ни покани да заемем местата си, пожела ни приятен ден.

Едно внимание, една незначителна наглед постъпка със даде бодро и приятно настроение.

Минко Стоянов предостави микрофона на някои от бригадирите. Започна нашето опознаване. В автобуса имаше работници и служители от Спортния тотализатор, ДСК, Комбината за услуги, фабрика „Етър". Създадено то настроение допринесе всички да се почувствуват близки, обединени от общата задача. Намериха се самодейци...

Неусетно автобусът спря в стопанския двор на Полски Сеновец.

Бодрото настроение продължи през целия ден. Отделните групи изпълниха предвидените норми. В края на работния ден бе набран над 6 тона пипер...

За това благодарим на Минко Стоянов. Нека все така да посреща своите пътници — с хубава, блага дума.

Горазд ЧОЛАКОВ

Първенци в съревнованието през есенната кампания към 11 септември

От 1 стр.

ожънала с 3 комбайна СК4 1000 дка слънчоглед с 222 т зърно при средно дневно натоварване 70 дка и 11 т зърно.

2. Агрегатна група от Ресен с бригадир Георги Пангелов, ожънала с 3 комбайна СК4 900 декара слънчоглед със 180 т зърно при средно дневно натоварване 50 дка и 10 т зърно.

3. Агрегатна група от Климентово с бригадир Иордан Борисов, прибрала с комбайн КС6 1200 дка (3000 т) захарно цвекло при средно дневно натоварване 80 дка и 182 т цвекло.

4. Агрегатна група от Никюп с бригадир Никола Гуглев, прибрала с комбайн КС6 800 дка (2193 т) захарно цвекло при средно дневно натоварване 50 дка и 130 т цвекло.

5. Агрегатна група от Полски Сеновец с бригадир Веселин Ангелов, ожънала с 3 комбайна КЦ4 2000 дка царевица с 1117 т зърно при средно дневно натоварване 76 дка и 35 т зърно.

ИНДИВИДУАЛНИ ПЪРВЕНЦИ

1. Йордан Лазаров от Маларево, комбайнер на СК4, ожънал 400 дка слънчоглед, получил 88 т зърно при средно дневно натоварване 105 дка и 25 т зърно.

2. Ганчо Атанасов, комбайнер на КС6, прибрал 450 дка (1320 т) захарно цвекло при средно дневно натоварване 45 дка и 132 т цвекло.

II. В ИЗКУПУВАНЕТО НА ДОМАТИ И ГРОЗДЕ

1. Зеленчукова бригада от Поликраище с бригадир Петър Хаджипетков, изпълнила плана за износа на домати 190 на сто.

2. Зеленчукова бригада от Павел с бригадир Йоаким Асенов, изпълнила плана за износа на домати 170 на сто.

3. Клоново стопанство в Драганово с председател Иван Савов, изпълнило плана за бране на доматите, 111 на сто, а за износа — 110 на сто.

4. Лозарска бригада от Полски Сеновец с бригадир Тодор Плачков, изпълнила плана си за гроздобера 32 на сто.

5. Лозарска бригада от Драгижево с бригадир Тодор Гуглев, изпълнила плана си 22 на сто.

6. Лозарска бригада от Хотница, с бригадир Иван Костадинов, изпълнила плана си 27 на сто.

Физкултура, спорт, туризъм

Вдигане на тежести

Расте надеждна смяна

Какво показаха юношите-младша възраст в републиканския финал

Сравнително млада е школата по вдигане на тежести на великотърновското спортно училище „Г. С. Раковски". Под ръководството на познатия специалист, известният доскоро активен състезател в представителния отбор на „Етър" мс Стефан Цончев бе създадено здраво ядро от опитни, талантливи надежди, чиито резултати в най-отговорни прояви вече привличат вниманието на познавачите на този спорт. Вече са история кръговете от отборното републиканско първенство за младша възраст, в които нашите млади състезатели се представиха достойно. Сега ни донесоха радост и на индивидуалния шампионат, състоял се преди седмица в Пловдив.

Републикански шампион стана Милчо Кенаров в категория до 44 кг. Три пъти той излиза на най-високото стъпало на почетната стълбичка. Защото бе пръв и в отделните движения, и в двубоя: на изхвърляне шанга тежеше 65 кг, на изтласкване — 85 и в двубоя той регистрира 150 кг.

В същата категория А. Белчев (на треньора Ив. Стоянов) зае X място със 112.5 кг в двубоя. Пети в категория до 48 кг се класира Емил Тодоров с резултат в двубоя 152.5 кг. С четири души бяхме представени в категория до 56 кг и от тях най-добре се изяви Красимир Аврамов — второ място в изхвърлянето с 90 кг, четвърти в двубоя със 190 кг. на 60 кг. С. Христов е седми със 190 кг.

Радва и Петко Миланов в категория до 67 кг — той пристигна направо от съседна Турция, където участвува в международен турнир, и въпреки умората грабна едно първо място в изхвърлянето със 120 кг и сребърен медал в двубоя на републиканското първенство — 250 кг.

В следващата категория — до 75 кг, Пламен Ганев записа едно трето място в изхвърлянето с постижение 120 кг, а в двубоя се нареди на четвърта позиция с 260 кг.

Три пъти излиза на втора позиция Иван Млъзев в категория до 82.5 кг: в изхвърляне със 125 кг, изтласкване — 145, двубой — 270 кг, заслужен сребърен медал!

Особено внимание заслужава изключителната победа на Пламен Шанов от Павликени. Този талантлив щангист и сега се оказа без конкуренция, извиси се над всички и „обра" медалите в категория до 90 кг — той бе пръв и на изхвърляне със 132.5 кг, и на изтласкване — 165, и в двубоя — 297.5 кг, достойна отплата и за труда на личния му треньор Стоян Цонев.

В категория над 90 кг Н. Ненов е пети с 227.5 кг.

За мащабността на представянето ни говори една равносметка — ако се сборуват точките на всички наши участници в индивидуалния шампионат, окръгът би излязъл на челна позиция (от 228 точки, 188 са на ССУ).

Александър ТОШЕВ

В „Б" РФГ

„ЕТЪР" — „БЕНКОВСКИ" (ИСПЕРИХ) 2:1. Наистина не бяха нормални условията за игра в този очакван с интерес мач — в празничния ден непрекъснатият дъжд бе направил терена на стадион „Ивайло" по-скоро неприятна смес от вода и трева, отколкото... игрална площ, даваща възможност за пълна изява. Така за чистите технически разигравания на топката имаше допълнителни прегради. Нужно бе да се преустройват в хода на самия мач действията на всеки от единадесетте от двата отбора. За „Етър" това бе излизане пред своя публика след неубедителното 0:1 в Ловеч, при това от автогол. Сега сякаш в друг вариант видях аналогично издание на нещо като автогол. Течеше 52-ра минута, когато Белалиев съвсем неочаквано се „разминава" с топката, изгуби владение над нея в един момент, в който никой от нас къде, не го заплашваше (на вярно познатата му склонност понякога да разиграва излишно коженото кълбо пред собствения вратар му направи неприятна шега сега!?) и по чудноват начин я предостави необезпокоявано на приближаващия към нея Мехмедов (4, Б), за когото не бе трудно да я пресърколи в мрежата — 1:1.

Преди това, в 50-та минута, Цингов бе вече вдигнал зрителите на крака, след като от съвсем малък ъгъл успя да намери пролука и да разкъса най-сетне този непробиваем блок пред противниковата врата (1:0). В следващите минути (55-та) мачът бе окончателно решен — Ненчев засече хубаво ед на топка отдясно и... 2:1 за „Етър". Колкото и да напираха „виолетовите", нов гол така и не падна. Преди разкъската също не липсваха опити за остро щурмуване на вратата на съперника, но в тази среща те бяха далеч по-малко от друг път. Струва ни се, че необичайно апатично в по-голямата част от мача играеше Васко Даскалов, „натежаха" и други съсъстезатели. Дали няма спадане в игровата нагласа на етърци, изчерпиха ли се толкова бързо потенциалните им възможности?

Ето коментарът на старши треньора Атанас Пържелов: „Опитахме се да играем разнообразно, направихме смяна в постановката на играта на Цингов, искахме той да влиза и в центъра. Но това не даде ефект поради тежкия терен и Цингов се върна отново на фланга. Тук, отново по-силна бе нашата лява страна, Цингов се движеше, стана и автор на хубав гол. Според мен полузащитната линия Велков — Калчев — Даскалов като цяло работеше добре — радващ напредък показва Велков в отбранителен аспект (той вече се мъчи и да отнема топки, а не само да получава, ведна ж с отмерен удар намеригредата). Защитата бе стабилна като изключим чисто индивидуалната грешка на Кадир Белалиев, плод на недостатъчния му опит. Тежките игрови условия ни принудиха при 2:1 да проявяваме изключителна осторожност, за да излезем с чест от двубоя".

„ЕТЪР" — Коцев, Маринов, Ивков, Белалиев, Ангелов, Велков, Божилов, Даскалов, Калчев, Ненчев, Цингов.

„БЕНКОВСКИ" — Тодоров, Несторов (54-Киров), Берберов, Мехмедов, Димитров (Цветанов), Хамидов, Зекиров, Хакъев, Павлов, Паноров, Спасов.

Александър ГЕОРГИЕВ

„ЛОКОМОТИВ" ГО — „АКАДЕМИК" (СБИЩОВ) 1:1. Освен един срещу друг двата съперника бяха изправени и срещу много по-опасен и коварен противник — тежък, подгизнал терен, противен вятър. Но това не бе „ембарго" за един мъжествен, динамичен двубой. Локомотивци упражняваха начален натиск на широк фронт, упорито се бореха за да стигнат до чиста голова позиция но тя не бе предложена нито от студентската защита, нито от носещия непрестанно изненади наводнен терен. Евентуални опити за далечна стрелба биха открили пукнатини в защитата на съперника, биха довели до разбъркване, но никой не искаше да стреля от далечна позиция.

Студентите напразно търсеха ефект в контраатаките тъй като напред Курбанов, Петков и Илиев не получиха подкрепа от втория ешелон. И все пак, в 14-та минута Курбанов получи топка в съмнително за засада положение, центрира остро, топката не бе укротена от защитата на домакините и Илиев спокойно я прати в мрежата на Панайотов — 0:1.

Железничарите продължиха своя натиск като се появиха възможности за Миланов и Василев, но те реагираха не по най-ефикасния начин. В тази обстановка в добра светлина се показа Ушев, който отправи серия дълги, извеждащи пасове. В първата част се забеляза осторожна охрана на Василев и Манолов от страна на студентската защита, към която полезно се присъединяваше и Божилов.

След почивката пролича от личната физическа подготовка на горноряховчани. Те изплитаха хубави комбинации, заизсипваха се топки от двата фланга, но Пърчанов боксираше много добре. Постепенно се заредиха много меллета пред вратата на свищовския отбор. В 83-та минута от пряк свободен удар Петков (Лок) стреля силно и точно, Пърчанов се опита да боксира топката, но тя спря зад него — 1:1.

Веднага Станков като чели потърси обрат, изнесе се напред да организира нещо по-съществено, но... всичко си остана само едно хрумване... Действията продължиха да се развиват пред вратата на гостите, но равенството в този напорист, и за радост в рамките на позволеното, двубой не бе накърнено.

„ЛОКОМОТИВ" — Панайотов, Минчев, Петков, Тодоров, Колев, Цветков (46-Йотов, 76-Гавазов), Милов, Ушев, Манолов, Василев, Станев.

„АКАДЕМИК" — Пърчанов, Попов, Евгениев, Биновски, Станков, Павлов, Курбанов, Фиданов (76-Петров), Петков, Божилов, Илиев

Александър ЧАНТАРОВ

„ЯНТРА" (ГАБРОВО) — „ЧЕРВЕНО ЗНАМЕ" (ПАВЛИКЕНИ) 3:0. Срещата се игра върху подгизнал терен, и под непрестанен дъжд. Домакините бяха решили на всяка цена да вземат най-сетне реванш за неуспешното си представяне срещу павликенци в досегашните им мачове за първенство на Северната „Б" РФГ.

Габровчани бяха заложили на всичко — не забравяха и бруталната, груба игра, за която обаче бяха наказани само с един жълт картон.

Въпреки че бяха без Нуриев в защитата и Атанасов в нападението си, гостите дълго време не се предаваха, опазваха вратата си от посещението на топката. Нешо повече — при едно разбъркване през първата част на мача два удара в гредите (топката бе насочена от В. Петров и от Терзийски) ед ва не доведоха до голове в полза на „Червено знаме".

Головете за „Янтра" бяха отбелязани в 38-та, 42-ра и 83-та минута

Йордан ДРУМЕВ

„СВЕТКАВИЦА" (ТЪРГОВИЩЕ) — „ВЕЧВОЙ" (ЕЛЕНА) 1:0. Отсъствието на четирима титуляри (всички поради контузии) в състава на гостите сякаш послужи като стимул за допълнителна мобилизация в техните редици. Футболистите и привържениците на „Светкавица" преживяха доста тежки минути пред своята врата. Защото Арангелов, Николов и Мустафов имаха отлични възможности да прострелят вратаря (веднаж топката се отби от гредите). Но отноволипсата на резултатност, на базата и на недостатъчната рутина и... лошия шанс, каза своето.

Домакините успяха да оползотворят може би единственото си голово положение — след неразбирателство между бранителите и вратаря на вечвойци и в 49-та минута „Светкавица" излезе напред — 1:0

Това бе и единственият гол в цялата среща, нещо за което повече трябва да съжаляват гостите, заслужили с играта си поне едната точка...

Отлично бе ръководството на Атанас Матеев (Варна), който има голям принос за коректния характер на играта.

Йордан КИРЧЕВ

КЛАСИРАНЕ:

1	Етър	10—3	9
2	Кърпачев	7—3	9
3	Академик	13—5	8
4	Локомотив	7—5	7
	Черв. знаме	6—4	7
	Ватев	5—3	7
7	Чавдар	7—7	7
8	Септ. слава	8—6	6
9	ЖСКА-Спартак	8—7	6
10	Вечвой	4—4	6
11	Дунав	7—8	6
	Волов	5—6	6
13	Янтра	8—6	5
14	Бдин	4—6	5
15	Светкавица	6—10	5
	Бенковски	5—9	5
17	Гигант	4—12	5
18	Добруджа	5—6	4
19	Лудогорец	7—11	4
20	Раковски	3—10	3

Телевизия

ВТОРНИК — 12 СЕПТЕМВРИ

10.00 — По света и у нас, 10.30 — Програма за детските градини: „Принцесата и свинарят", 11.00 — „Избор на цел" — съветски игрален филм (I серия), 12.15 — Концерт на представителния танцов ансамбъл „Средец", 12.30 — Информационен дневник, 17.00 — Програма за детските градини (повторение), 17.30 — Новини, 17.40 — „Проворче към поезията": „Евтим Евтимов" —предаване за пионерите, 18.05 — „Ида от древността, отивам в бъдещето" — филмов очерк за град Ямбол, 18.25 — Отечество: „Когато род се сбира...", 18.45 — Реклами; 18.55— „Вокален концерт" — изпълнява Людмила Лазарова (сопран) (ТВ център Варна), 19.15 — „Имам идея" — публицистично предаване, 19.50 — Лека нощ, деца! 20.00 — По света и у нас, 20.30 — „Сестра ми Айлин" — американски игрален филм, 22.15 — Библиотека ЛИК; 22.45 — Новини.

ВТОРА ПРОГРАМА

18.00 — „Срещи" — програма на ТВЦ Пловдив, 18.30 — Вчера, днес, утре; 18.50 — „В страната на играчките" — детски филм, 19.20 — „Изгори, за да светиш" — български телевизионен филм (IV серия), 20.30 — София — нашата столица; 20.50 — „На стража на здравето" — научно-популярен филм, 21.20 — Камерен концерт в изпълнение на солисти и оркестър на оперен театър Благоевград (ТВЦ Благоевград), 21.50 — Новини — БТА.

ПРЕДВАРИТЕЛНА ПРОГРАМА

СРЯДА — 13 СЕПТЕМВРИ

10.00 — По света и у нас; 10.30 — Телевизионен театър за деца и юноши: „Приключение край завода"; 11.30 — „Избор на цел" — съветски игрален филм (II серия); 12.30 — Информационен дневник; 17.30 — Новини; 17.40 — Качество — ефективност: „С изискванията на времето" (ТВЦ Пловдив); 18.00 — Концерт народна музика; 18.25 — Реклами; 18.30 — Футбол: ЦСКА „Септемврийско знаме" — „Валенсия" (Испания) — среща за купата на УЕФА — директно предаване от стадион „В. Левски"; В паузата: „Лека нощ, деца!; 20.15 — По света и у нас; 20.45 — „Скъпа Шарика" — унгарски игрален филм; 22.15 — Гледища: „Третият свят"; 22.45 — Новини; 22.50 — Футбол: „Марек" — „Асъдийн" (Шотландия) — репортаж от турнира за купата на носителите на националните купи;

ВТОРА ПРОГРАМА

18.00 — „Черноморски спектър" — програма на ТВЦ Варна; 18.30 — Вчера, днес, утре; 18.50 — Филателен екран; 19.25 — „Госпожа Елен" — чехословашки игрален филм, 20.30 — Студио народно творчество; 20.55 — „Зорница" — предаване за жената; 21.25 — „Московски срещи": Пьотр Глебов; 21.50 — Новини — БТА; 22.00 — По света и у нас.

ЧЕТВЪРТЪК — 14 СЕПТЕМВРИ

10.00 — По света и у нас; 10.30 — Програма за детските градини „Празник в детската градина"; 10.45 — „Котаракът Василно и мишлето Пик" — детски филм; 10.55 — „Госпожа Елен" — чехословашки игрален филм; 12.00 — „Слънце ще има за всички" — концерт от любими съветски песни; 12.30 — Информационен дневник; 17.15 — Програма за детските градини (повторение); 17.30 — Новини; 17.40 — „Шепот от сопотски чучури" — предаване за пионерите; 17.50 — „Новосибирск" — документален филм; 18.05 — Бразди на петилетката; „Днешният ден на село Прилеп"; 18.25 — Телевизионно надпяване във Видинско (I част) — концерт на родна музика; 18.50 — „Първо български надписи" — научно-популярен филм (ТВЦ Варна); 19.10 — Обществеността срещу престъпността — публицистично предаване; 19.50 — Лека нощ, деца!; 20.00 — По света и у нас; 20.30 — Програма, посветена на празника на органите на МВР: „Среща в студиото"; 21.20 — „Златната мина" — съветски игрален филм (I серия); 22.25 — Поздравителен концерт; 23.00 — Футбол: „Олимпиакос" (Пирея) — „Левски-Спартак" — репортаж от турнира за купата на УЕФА.

ВТОРА ПРОГРАМА

18.00 — „Север" — програма на ТВЦ Русе; 18.30 — Вчера, днес, утре; 18.50 — „България в сърцето на Одеса" — документален филм; 19.10 — „Изгори за да светиш" — български телевизионен филм (V серия); 20.30 — „Джото" — филмов очерк; 21.25 — Събития, идеи, личности; 21.40 — Новини — БТА; 22.00 — По света и у нас.

ПРОДАВАМ спешно „ДЖИП" румънски в отлично състояние, с. Хотница — Борис Макавеев Кръстев.

ПРОДАВАМ парно котле, ул. „Бачо Киро" 4, д-р Дамянов, В. Търново.

ПРОДАВАМ спешно „Фиат 125" на 25 000 км. Справка: В. Търново, телефон 2-28-23 — сем. Георгиеви.

2—1

ПРОДАВАМ спешно „ВАЗ 2103" на 59 000 км. Справка: В. Търново, телефон 2-54-92 — сем. Братоеви, след 18.00 часа.

2—1

Адрес на редакцията: 5000, Велико Търново, Партиен дом. Телефони — главен редактор — 2-04-58, зам.-главен редактор — 2-05-26, отговорен секретар — 2-99-61, секретариат — 2-17-12. Отдели: „Организационни и идеологически проблеми" — 2-41-50 и 2-17-79, „Икономически проблеми" — 2-05-27 и 2-38-31, „Изкуство, култура и проблеми на Велико Търново" — 2-03-08, „Кореспонденти" и „Хумор и сатира" — 2-40-22, „Писма на читатели" — 2-99-62, фоторепортер 2-38-20, счетоводство — 2-40-14, телекс и машинописка — 2-04-59, дежурен редактор и коректори — 2-26-79.

Телекс: 066570. Сметка в ДСК—Велико Търново 185 5570.

ИНДЕКС: 21301