Година XIV. гр. Плѣвенъ, 6 декемврий 1934 год. Брой 804.

„СЕВЕРНО ЕХО“

НЕЗАВИСИМЪ ВЕСТНИКЪ

ИЗЛИЗА ЧЕТВЪРТЪКЪ И НЕДѢЛЯ
Годишенъ абонаментъ 60 лева

Редакторъ: ПЕТКО ПАВ. ПОПОВЪ

РЕКЛАМИ ПО СПЕЦИАЛНА ТАРИФА
Печатница БР. ИГНАТЕВИ — Плѣвенъ

ПУШЕТЕ ЦИГАРИТѢ „ЕНИДЖЕ ВАРДАРЪ“

Плѣвенъ подъ знака на голѣми всенародни тържества

...надвечерието на тържествата.— Украсяването на града.— Окончателната програма изработена.— Какъ ще се проведатъ тържествата.— Първитѣ подаръци за новия воененъ клубъ, читалище и музей

Плѣвенъ е вече подъ знака на ...ѣмитѣ всенародни тържества, ...то ще станатъ на 19 т. м. по ...чай 100-годишнината отъ по...йката на църквата „Св. Ни...лай“, освещаване новия офи...ски клубъ, читалище и музей ...полагане основния камъкъ на ...етника за падналитѣ бойци ...ъ 9-та дивизия.

...убътъ е окончателно завършенъ

...ега се почиства. Площадътъ ...едъ него е вече разчистенъ и ...езъ идущата седмица ще се ...почне украсяването му. Презъ ...щото време ще започне укра...ването и на града. Главната ...ица, отъ гарата до клуба ще ...де украсена съ зеленина и илю...нирана съ цвѣтни електрически ...мпи.

Освенъ това ще бждатъ издиг...ти три величествени арки — при ...щината, на площада предъ па...тника на Свободата и третата ...едъ моста до градската гра...на.

Онази вечерь бѣше окончател... изработена

...рограмата за тържествата

...вчера бѣше дадена за отпечат...не. Съгласно програмата офи...алнитѣ лица и гоститѣ отъ ...мъ София ще пристигнатъ въ ...орникъ, 18 т. м., на обѣдъ. Тѣ ...е бждатъ причакани на гара ...ервенъ Брѣгъ, кждето ще бж...тъ поздравени отъ представи...ли на църквата и града.

На гара Плѣвенъ гоститѣ ще ...бждатъ приветствувани отъ кмета ... инж. Никола Мариновъ, а ...едъ това ще бждатъ разквар...рувани.

Следъ обѣдъ се предвижда разглеждане забележителноститѣ на града и полагане на вѣнци.

Вечерьта ще има нощно бдение въ църквата „Св. Николай“, а

на другия день

тържествена архиерейска служба въ сжщата църква. Следъ това се образува процесия до клуба, кждето ще се извърши панихида за падналитѣ презъ освободителнитѣ войни, освещаване на клуба и полагане основния камъкъ на паметника за падналитѣ бойци отъ 9-та плѣвенска дивизия.

Следъ това

ще се състои голѣмъ парадъ.

Ще дефелиратъ войсковитѣ части, учащата младежь, запасното воинство и пр.

На обѣдъ въ честь на гоститѣ въ салона на клуба ще се даде банкетъ, а въ 5 часа сл. обѣдъ въ салона на д-во „Съгласие“ ще има духовно-свѣтски концертъ, който ще се предшествува съ кратка речь отъ г. Георги Марковъ.

Вечерьта въ салонитѣ на военния клубъ се дава голѣмъ балъ.

Презъ време на тържествата въ града ни ще бжде уредена голѣма винарска и тютюнева изложба.

Отъ сведенията, които започнаха да се получаватъ отъ София и други градове и села отъ Плѣвенската область, може да се заключи, че

тържествата ще бждатъ импозантни.

Отъ сега се взематъ мѣрки за осигуряване продоволствието на града и настаняване на гоститѣ въ квартири.

Украсяването на града и разквартирането на гоститѣ ще се извършва отъ специални комисии, председателствувани отъ пом. кмета г. Крумъ Лингоровъ, които сж започнали вече своята подготвителна работа.

Специални издания за тържествата

По време на тържествата ще бжде издаденъ единъ специаленъ брой на общинския вестникъ, съ статии отъ видни наши общественици, писатели и журналисти. Ще бжде издаденъ брой и на в. „Народна отбрана“, съ статии и снимки отъ освободителната и общо-европейската война.

Въ сжщото време се пуща и специално написаната книга за 100-годишнината на църквата „Св Николай“, луксозно издание, изпъстрено съ ценни исторически снимки и портрети.

Подаръци за новия клубъ

Отъ вчера е започната мобелировката на клуба. Тя ще бжде въ строго опредѣленъ и изисканъ стилъ.

Тѣзи дни нашата община е подарила за апартамента, опредѣленъ за високи гости, единъ кабинетъ-салонъ, много тънко и изящно изработенъ въ тетевенското художественно мебелно училище. За сжщия апартаментъ циментовата фабрика „Левъ“ е подарила единъ тежъкъ персийски килимъ.

Научаваме се, че много плѣвенски индустриалци, търговци и дружества се готвятъ да направятъ своитѣ голѣми подаръци.

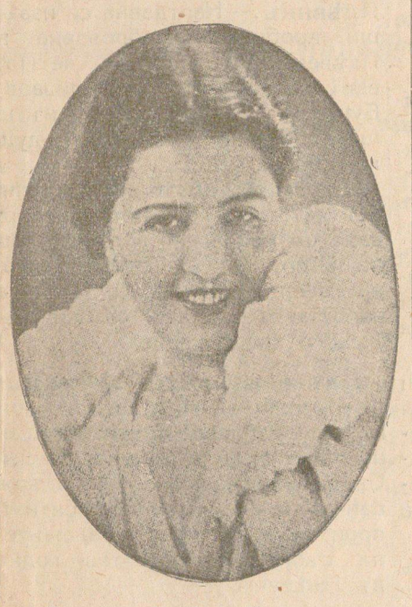

Лиляна Добри Христова,
известна наша пиянистка, която въ недѣля, 9 т. м., дава клавиренъ концертъ въ Плѣвенъ.

Поклонение предъ гроба на Стоянъ Заимовъ

Посещение на хора „Гласбена матица“

Презъ време на пребиваването си въ Плѣвенъ люблянския хоръ „Гласбена матица“, развежданъ отъ председателътъ на областния сждъ г. Ив. Бакърджиевъ, посети и разгледа историческитѣ забележителности на града.

При посещението въ Скобелевия паркъ г. Бакърджиевъ обясни събитията около Плѣвенъ презъ освободителната руско-турска война и подчерта, че главния виновникъ за създаването на историческитѣ паметници и музеи е покойния Стоянъ Заимовъ, тленнитѣ останки на който се намиратъ въ парка.

Гоститѣ посетиха гроба му, поклониха се и изпѣха една молитва.

Освещаването на ловния домъ и музей

Речьта на д-ръ Ив. Бурешъ.— Пожеланията на Н. В. Царьтъ.— Наградени ловци отъ Плѣвенъ

Въ недѣля, 2 т. м., по единъ тържественъ начинъ се освети ловния домъ и музей на плѣвенското ловно д-во. На тържеството присжтствуваха д-ръ Ив. Бурешъ, представитель на Н. В. Царьтъ, членоветѣ на управ. съветъ на ловната организация, начело съ председателя г. полк. о. з. Г. Шишковъ, г. ген.-майоръ Филиповъ, областниятъ директоръ г. Йоновъ, кметътъ на града г. инж. Мариновъ, много граждани и надъ 1000 ловци отъ плѣвенско.

Следъ освещаването на клуба произнесоха поздравителни речи г. г. д-ръ Ив. Бурешъ, г. Марковъ, представитель на министъра на народното стопанство, портоиерей Д. Ташевъ, кмета инж. Мариновъ, отъ юнашкото д-во Ив. Костовъ, отъ женското д-во г-жа Мара д-ръ Хр. Попова и др.

Поздравлявайки плѣвенскитѣ ловци отъ името на Н. В. Царя, г. д-ръ Бурешъ завърши:

— Негово Величество се радва на новото постижение на плѣвенскитѣ ловци, като е убеденъ, че въ създаденото плѣвенско гнѣздо ще се култивиратъ ония благородни пориви и идеали, които водятъ къмъ запазване ценноститѣ на българската земя и които допринасятъ за преуспѣване на народното стопанство.

Царьтъ, Върховниятъ покровитель на лова въ България, изказва своята похвала и почить къмъ всички сегашни и по-ранши дейци, които самоволно и безвъзмездно сж положили и дали своя трудъ, грижи и срѣдства за изграждането на тоя хубавъ плѣвенски ловенъ домъ. Негово Величество пожелава и вѣрва, че въ тоя домъ винаги ще царува: другарство, сплотеность, благородство и родолюбие.

При тия пожелания, Държавния глава честитява на плѣвенскитѣ ловци и граждани ловния имъ домъ, а Царьтъ-ловецъ поздравлява организиранитѣ български ловци, събрали се на днешното тържество, съ хубавия имъ поздравъ „на слука“ и извиква съ тѣхъ: „да живѣе българската ловна организация, да живѣе България, ура!“

На всички приветствия отговори председательтъ на мѣстната ловна организация г. Петъръ Моновъ.

Следъ поднесенитѣ поздравления се състоя манифестация изъ града, а на обѣдъ на гоститѣ бѣше даденъ банкетъ въ офицерското събрание. Вечерьта въ салона на д-во „Съгласие“ бѣше дадена голѣма ловна вечеринка, на която присжтствува и люблянския хоръ „Гласбена матица“.

За усърдна служба къмъ дѣлото на ловната организация и специални заслуги за изграждането на ловния домъ, наградени сж съ съюзния орденъ г. г. Петъръ Моновъ, Янко Димитровъ, капитанъ Димитрашевъ, инж. Никола Мариновъ, Алекси Петровъ, Георги Н. Кънчевъ, Кънчо Мошевъ, Юрданъ Поповъ и др. ловни дейци.

Колко чужденци работници има въ плѣвенско

Повечето отъ тѣхъ работили безъ позволително

Въ последно време органитѣ на инспекцията по труда сж направили ревизия въ всички предприятия въ района на инспекцията, съ цель да се установи какъвъ е точния брой на чужденцитѣ работници въ плѣвенско.

Констатирано е, че въ района на инспекцията работятъ 90 души чужденци, повечето отъ които сж работили безъ нуждитѣ позволителни. На такива работници сж съставени актове и сж предупредени да напуснатъ района на инспекцията.

Конференцията на директоритѣ на БЗКБ

Речьта на подуправителътъ г. Пандовъ.— Кооперативното движение въ плѣвенско

Предъ конференцията на директоритѣ на земкоопбанка отъ Плѣвенската область, която се закри въ недѣля вечерьта, подуправителътъ на БЗКБ г. Д. Пандовъ държа речь за новото положение на банката и нейната кредитна и кооперативна политика.

— Преди всичко — каза г. Пандовъ — новата кредитна политика на земледѣлската и кооперативна банка е да се подпомогнатъ слабо икономическитѣ слоеве като селяни, занаятчии и работници. Банката е усвоила вече политиката на организиранъ и контролиранъ общественъ кредитъ, който позволява тоя кредитъ да бжде стопански и производителенъ, съ достжпна лихва и отговоряща на доходностьта на едно стопанство.

По отношение на кооперативната политика на банката, г. Пандовъ подчерта, че идеята за кооператизъма се поставя вече на първа линия, като срѣдство за провеждане на една активна стопанска и кредитна политика, която реално ще бжде полезна за всички.

Накрай г. Пандовъ изтъкна, че както въ миналото така и сега кооперативното движение въ плѣвенско е било на една завидна висота. Въ това отношение подробния докладъ на директорътъ на плѣвенския клонъ на земкоопбанка г. Ст. Алексиевъ, направи отлично впечатление.

Новата публична акция на Обновата

Събрания въ Плѣвенско

Въ недѣля, 9 т. м., главната дирекция на Обновата урежда публични събрания въ 40 села на нашата область. Въ Плѣвенска околия такива събрания се свикватъ въ селата Орѣховица, Кацамуница, Мъртвица, Беглежъ и Долни Джбникъ.

Смѣняването на старитѣ осигурителни работнически книжки

До кога е срокътъ за смѣняването

Плѣвенската областна инспекция по труда съобщава, че смѣняването на старитѣ осигурителни работнически книжки, издадени за времето отъ 1930 — 1934 год., започва отъ 15 т. м. и ще трае до 30 с. м. Всички работодатели сж длъжни въ този срокъ да представятъ въ инспекцията при описъ всички работнически книжки и списъкъ обр. 74 придруженъ съ портретъ, по 2 фондови марки и по 5 лв. за всѣки работникъ за издаване на нови такива. Издаденитѣ новъ образецъ следъ м. августъ т. г. оставатъ въ сила, но трѣбва да се представятъ само за завѣрка. Книжкитѣ трѣбва да бждатъ облепени съ фондови марки до края на годината. Намиращитѣ се въ безработица работници трѣбва да извършатъ това сами.

Работодатели, които се намиратъ извънъ седалището на инспекцията — Плѣвенъ, трѣбва да представятъ книжкитѣ си чрезъ съответната община.

Общинитѣ въ областьта ще бждатъ снабдени съ радиоапарати

Нареждане на областния директоръ

Тия дни главната дирекция на Обновата поде инициативата да бждатъ доставени и инсталирани радиоапарати за групово слушане въ всички градски и селски общини.

Въ връзка съ горното плѣвенския областенъ директоръ г. Йоновъ е далъ нареждане до околийскитѣ управители да предпишатъ на общинитѣ въ новия си бюджетъ да предвидятъ суми за доставка на радиоапарати.

Праздникътъ на запаснитѣ подофицери

Ще присжтствува и съюзния председатель

Плѣвенското д-во на зап. подофицери ни моли да съобщимъ, че патронния си праздникъ ще празднува на 19 т. м., вмѣсто на 11 декемврий. На тържеството ще присжтствува и председателътъ на съюза г. Йосифъ Робевъ.

ЗАПОМНЕТЕ,
че най-модеренъ, елегантенъ и изисканъ на голѣмия балъ въ
Военния клубъ ще бждете само ако вашия
БАЛЕНЪ КОСТЮМЪ
бжде изработенъ въ
прочутото
ШИВАШКО АТЕЛИЕ
„НОВИЙ ЛУКСЪ“
на Цоню Недѣлковъ
срещу кафене „ЕЛИТЪ“

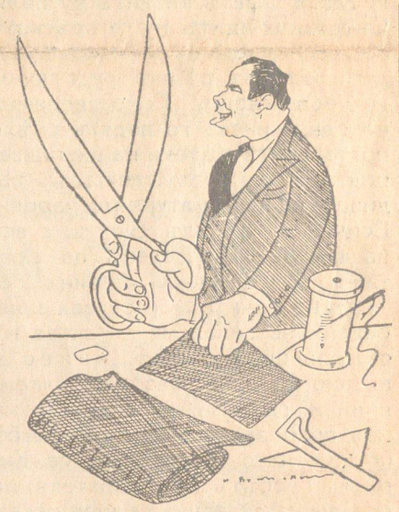

Най-голѣмата сензация въ Плѣвенъ е
ВИТРИНАТА
НА
„ВАСКО“
Отъ нея ще узнаете какви модели дамски обуща днесъ се носятъ въ най-голѣмитѣ европейски столици.

Д-ръ ЮРДАНЪ АТАНАСОВЪ
СПЕЦИАЛИСТЪ РЕНТГЕНОЛОГЪ
ПРЕМѢСТИ КАБИНЕТА СИ
на сжщата улица „Александровска“ № 128 до околийското управление, срещу Народната банка.
— ПРИЕМА БОЛНИ ВСѢКО ВРЕМЕ. —

ПРОЧЕТИ И ЗАПОМНИ!
Фактитѣ говорятъ, че трикотажитѣ на
„Дѣдо Мразъ“
сж най-плътни, отъ най-финни прежди, съ най-нови плетки и цвѣтове, тъй като поради масовата продажба, това което се продава днесъ, следъ два-три дни го нѣма. Всѣки новъ день съвършенно нови модели и плетки.
ВСИЧКО ХУБАВО, ЕЛЕГАНТНО И ЕВТИНО ПРИ
„ДѢДО МРАЗЪ“

ПРОВѢРИ И ПРЕДАЙ ДРУГИМУ!
Доказано е, че и тази година пакъ
„Дѣдо Мразъ“
има най-голѣмъ изборъ отъ най-модеренъ и финъ трикотажъ. Прежди казанлъшки и европейски, всички цвѣтове и нюанси. За децата красиви ескимосчета, роклички, шалчета, шапчици и пр. въ изобилие и безценица.
ВИНАГИ ЗА НАРОДА И СЪ НАРОДА Е САМО
„ДѢДО МРАЗЪ“

Какво ще стане въ Сааръ

Предстоящиятъ плебисцитъ въ Сааръ, който ще разреши въпроса за утрешната участь на тая богата съ каменовжглени залежи область, стои днесъ въ центъра на международната политика. Заседанията на „тримата“ въ Римъ и следъ това тържественитѣ прения въ Женева, сигурно ще влѣятъ ново масло въ огъня. Може съ увѣреность да се каже, че до 13 януарий, когато е датата на плебисцита, европейскитѣ политически срѣди ще се хранятъ всѣкидневно съ телеграми и слухове, които се отнасятъ за Саарската областъ.

Всички подготвителни работи за плебисцита, извършени подъ енергичното ржководство на г. Кноксъ, председатель на саарското международно управление, сж вече приключени. Какъвъ ще бжде изхода отъ плебисцита, ето единъ въпросъ, който може да се счита за предварително разрешенъ.

Противно на увѣренията на нѣкои дѣсничарски френски вестници, никой въ Франция вече не вѣрва, че плебисцитътъ може да бжде спеченъ отъ малобройнитѣ привърженици на идеята за присъединението на Саарската область къмъ тая страна. Подобенъ изходъ отъ плебисцита, предвиденъ въ Версайлския договоръ е абсолютно изключенъ.

Сжщо тъй се смѣта за изключено, че Саарската область ще запази досегашното си международно положение. Колкото и да сж много привърженицитѣ на „статуквото“, самитѣ тѣ не сж съгласни съ мисъльта, че това статукво би трѣбвало да бжде постоянно. Самъ лидерътъ на социалиститѣ, Браунъ заяви наскоро, че населението въ Сааръ нѣма да гласува за запазване на „статуквото“, ако това означава окончателно отдѣляне отъ Германия. Своята мисъль Браунъ завършваше така:

— Ние сме германци и се боримъ само срещу нац.-социализма. Щомъ този режимъ въ Германия се провали, ние ще устроимъ новъ плебисцитъ и ще се присъединимъ къмъ своята родина.

Схваща се отъ всички, че Саарската область не може да сжществува самостоятелно. Въ нея нѣма елементи за образуване на държавенъ организъмъ. Ако тя остане и занапредъ съ своето „статуково“, това означава да бжде все сжщата рана въ тѣлото на Европа.

Въ осведоменитѣ международни политически срѣди считатъ, че ржководнитѣ кржгове на Франция вече сж се примирили съ единствения възможенъ изходъ отъ плебисцита—присъединението на Саарската область къмъ Германия. И това, въпрѣки всички недостатъци и отрицателни страни на нац.-социалистическия режимъ въ Германия.

Защо тогава цѣли 15 години се култивираше тъй наречения сепаратизъмъ въ Саарската областъ? Защо се отхвърли преди деветь месеца германското предложение да се ликвидира въпроса за Сааръ безъ плебисцитъ?

Очевидно е, че единственятъ задоволителенъ отговоръ на тия въпроси може да се потърси въ страха на френскитѣ ржководни срѣди, че следъ едно преждевременно разрешение на въпроса за Сааръ, Германия ще постави на дневенъ редъ въпроса за своитѣ колонии. Това е въпросъ, който е отъ толкова жизнено значение за Германия, че и днесъ всѣки посетитель на най-затънтената нѣмска бирария ще може да прочете въ дъното плакатъ съ следното съдържание:

— Не забравяйте нашитѣ колонии!

БЕДЕНЪ НАРОДЪ*)

Кой? Нашиятъ? Благодатни плодове даватъ китнитѣ му поля. Съкровищницитѣ му се пръскатъ отъ изобилието на неговитѣ блага, добити чрезъ рѣдко трудолюбие и пестеливость. Самоотвержени народни синове го водятъ смѣло по труднитѣ пжтеки на цивилизацията, за да го поставятъ въ редицата на най-културнитѣ народи. Всичко му е далъ Богъ, а все пакъ е беденъ. Беденъ на скжтани въ душата му светини, беденъ на почить и себеуважение, беденъ на запалени по пжтя му светелници. Ето напр., какво е писано въ в. „Слово“ отъ октомврий м. г.: „Най-тжжната точка изъ пребиванието ни въ Римъ бѣ посещението на гроба на св. Кирилъ. Гробътъ на създателя на славянската азбука се намира въ подземието на черквата св. Климентъ; тамъ лжха влага и едвамъ се пристжпва отъ тъмнина. Развалина, тоя гробъ безмълвно говори за самоотверженостьта на човѣка-свѣтецъ, когото и папи и императори сж почитали и комуто ние безкрайно много държимъ. Една единствена скромна икона и кандило, дарени отъ най-оскждниитѣ срѣдства на нашитѣ студенти въ Римъ, красятъ тоя тжженъ гробъ. Италия се погрижи да издигне горе въ черквата разкошенъ олтарь, украсенъ съ дивни художествени картини увѣковечаващи дейностьта на нашия светецъ. Ние бихме могли поне скроменъ паметникъ да му издигнеме като свидетелство на искрена благодарность отъ страна на нашия макаръ и материално обеднѣлъ народъ“.

Ето вѣкове вече нашето „обеднѣло“ племе живѣе, дѣе и напредва само чрезъ гения на св. Кирилъ.

Наистина, черна неблагодарность къмъ великия светецъ-философъ. За всички случаи на такава неблагодарность имаме все едно извинение: **бедность!** Сждебнитѣ ни палати обхващатъ десетки декари и струватъ стотици милиони; модернитѣ ни затвори сж последната дума на техниката; апеpитивитѣ ни сж въ пъленъ пристжпъ да овладеятъ цѣлия ни животъ. Само за творцитѣ на културата ни, за живитѣ жертвеници на народната ни просвѣта и възраждане, за умрѣлитѣ безсмъртници ние нѣмаме срѣдства. И пита се човѣкъ каква ще бжде утрешната ни сждба, когато поколѣнията ни растатъ подъ свода на тази черна, печална отплата и надъ тѣхъ не грѣятъ образци на себеотдание и подвигъ?

Д-ръ Ив. Бурешъ
(Директоръ на царскитѣ научни институти)

*) По случай сказката, която тия дни г. Бурешъ държа ва салона на популярната банка.

ХРОНИКА

МОЛИМЪ ВИ, ОЩЕ ЕДИНЪ ВЪПРОСЪ: — настоящата година вече изтича, платихте ли абонамента си? Молимъ ви пакъ, не отлагайте, не ни причинявайте излишни разноски и загуби!

Търговска вечеринка. — На 18 т. м. плѣвенското търговско дружество дава въ салона на д-во „Съгласие“ своята традиционна вечеринка съ богата лотария.

Пробното преброяване въ Плѣвнвнъ.— Неотдавна се извърши пробното преброяване въ Плѣвенъ. Изчислено е, че Плѣвенъ заедно съ селата Гриваца и Буколжкъ, които сж къмъ нашата община, има 34,000 души жители.

Тия данни, обаче, не сж точни, тъй като при пробното преброяване сж направени голѣми грѣшки и опущения. Точното число на населението ще се установи на 31 т. м., когато се извърши общото преброяване.

Плѣвенъ презъ 1934 год. — Къмъ края на този месецъ подъ горното заглавие ще излѣзе една брошура отъ полицая Василъ Ст. Василевъ, която ще съдържа най-точни сведения за събитията, произшествията и по забележителни събития презъ тая година въ Плѣвенъ.

Избрано настоятелство. — Тия дни българо-нѣмското дружество имà годишно събрание, въ което се избра ново настоятелство въ съставъ: председателъ Никола Пецевъ, подпредседатель М. Хитровъ, секретарь С. Ботева, касиеръ инж. П. Милчевъ, домакинъ г-жа Игнатова.

Дружеството устройва всѣки петъкъ отъ 8 ч. вечерьта приятелски срещи.

Масово заболяване отъ коременъ тифъ. — Вследствие замърсяване на водата за пиене, констатирани сж масови заболявания отъ коременъ тифъ въ с. Крета, никополско.

За ракията. — Плѣвенското представителство по монополитѣ е опредѣлило въ склада на Георги Константиновъ да се пребере ракията отъ селата Горни-Джбникъ, Д. Джбникъ, Писарово, Махалата Горна Митрополия, Мар. Тръстеникъ, Орѣховица и Ралево, а въ склада на кооперация „Плѣвенска Гъмза“ ракията отъ селата Обнова, Каменецъ, Петърница, Бъркачъ, Мрътвица, Левски, Пордимъ и Сгалево.

Сказки за народа. — По покана на плѣвенскиятъ читалищенъ съюзъ, въ недѣля вечерьта нашия редакторъ г. Петко Пав. Поповъ е държалъ въ салона на читалището въ с. Махалата, плѣвенско, сказка на тема: „Какъ живѣятъ чехословашкитѣ селяни“.

Сжщата сказка ще бжде изнесена и въ други села на плѣвенско.

Християнизиране на младежьта. — Въ вторникъ, деньтъ за християнизиране на младежьта, въ всички първоначални училища въ града бѣха устроени забави съ подобаваща програма. Такива забави устроиха и ученицитѣ отъ прогимназиитѣ и гимназиитѣ въ салона на д-во „Съгласие“.

Праздникътъ на женското дружество. — Въ недѣля, 9 т. м., 10·30 ч. плѣвенското женско д-во „Развитие“ ще отпразднува патронния си праздникъ. По този случай въ салона на д-вото ще има литературно-музикално утро съ интересна програма. Входъ свободенъ.

Книжовни. — Въ редакцията ни се получи третата книжка на „Нова България“ — двуседмично списание за национална култура и политика. Излиза подъ редакцията на д-ръ Т. Кулевъ, Т. Кожухаровъ и Ц. Бръшляновъ.

Препоржчваме го горещо на нашитѣ читатели.

Културни прояви. — Вчера въ с. Горни-Джбникъ, плѣвенско, е билъ открытъ едномесеченъ курсъ по земледѣлие и отраслитѣ му. Курсътъ е билъ открытъ отъ ржководительтъ на земледѣлското допълнително училище г. Пейковски, съ сказка на тема: „Може ли безъ познания въ живота“.

Концертъ Лиляна Добри Христова. — Въ недѣля, 9 т. м., Дома на изкуствата и печата урежда въ салона на популярната банка единственъ голѣмъ клавиренъ концертъ на известната наша пиянистка г-ца Лиляна Добри Христова. Начало 5 часа следъ сбѣдъ.

Юнашка среща.—Въ сжбота, 8 т. м., въ салона на д-во „Юнакъ“ ще се състои втора среща на членоветѣ отъ дружеството. Поканватъ се членоветѣ да присжтствуватъ. Гоститѣ добре дошли.

За държавнитѣ обявления. Нѣкои отъ учрежденията неправилно сж схванали обясненията дадени съ окржжното на д-вото на столичнитѣ журналисти отъ м. октомврий т. г. по прилагането на наредбата—законъ за публикуване обявления и реклами на държавнитѣ учреждения въ софийскитѣ вестници.

За уяснение д-вото на столичнитѣ журналисти съобщава, че чрезъ журналистическото рекламно бюро се изпращатъ само онѣзи обявления, които се публикуватъ въ софийскитѣ вестници, а всички други обявления и реклами, които следва да се публикуватъ въ провинциалнитѣ вестници, се изпращатъ направо въ редакциитѣ имъ.

Даватъ се подъ наемъ 3 стаи, кухня и вюстебилъ, до бившето околийско управление. Споразумение при **Димитъръ Младеновъ** — адвокатъ.

Дава се подъ наемъ самостоятелна кжща отъ 4 стаи и дворъ, ул. „Дойранъ“ 29, срещу военния клубъ. Споразумение при Бр. Игнатеви и дамското ателие Биковъ.

ZEISS PUNKTAL
ОЧИЛА
НАЙ-ТОЧНИ
дава по рецепти само
КАНИНЧЕВЪ
голѣмъ депозитъ ZAISS (Цайсъ) стъкла, рамки, части и др.
Цени винаги конкурентни!
ОЧИЛА ОЧИЛА

ПЕНЧО ИКОНОМОВЪ

УЧЕНИЧЕСКИЯТЪ ЛЕГИОНЪ

ПРЕЗЪ 1885 ГОДИНА

(Спомени) (7)

Легионеритѣ се обучаватъ

На 23. IX. дойдоха така нареченатѣ „дядки“, прости войници, за инструктори. Командата тогава бѣше по руски. Наредиха ни въ редици на групи, за да ни упражняватъ за въ строй. Както бивахме построени, ако нѣкой е прибралъ по-тѣсно краката си, дядката ще изкомандува: „Заверни ногу“, т. е. да отдалечи единъ отъ другъ краката си; ако ли пъкъ сж много разкрачени, ще ще каже: „Доверни ногу“, т. е. да си прибере краката по-близо единъ до другъ. Такава команда ни правѣше силно впечатление и много съжалявахме за въведената вавилония. Следъ нѣколко упражнения на лѣво, на дѣсно, кругомъ, ходомъ маршъ и други, счете се вече, че сме обучени, защото много лесно възприехме всичко.

Дадоха ни пушки „кримки“, тежки по 7—8 килограма едната. Офицерътъ ни събра около себе си, самъ разглоби една и после я състави, за да разберемъ всѣка часть отдѣлно. Обясни, какъ трѣбва да се целимъ. Всѣки доброволецъ повтори разглобяването и съставянето на пушката си. Вечерьта ги намазахме съ газъ и ги почистихме. Почнаха се упражненията: на плечо, на рамо, на караулъ и пр. Много лесно усвоихме всички мждрости.

За да се подготвимъ добре да владѣемъ оржжието и да си служимъ съ него въ даденъ случай, обръкаха внимание началницитѣ на обучението по стрелбата. Стрелбището се намираше задъ западнитѣ склонове на тепето „Бунарджикъ“. Стреляхме найпърво на разтояние отъ 200 крачки, а сетне отъ 600—800 и залпъ. Оказа се, че доста бѣхме напреднали.

Единъ день се произведе и маневра. Участвуваха войскитѣ отъ I софийски полкъ, двѣтѣ роти на легиона, други доброволчески чети и македонцитѣ съ своитѣ дълги бѣли дрехи. Задачата бѣше да се атакува „Джендемъ тепе“, което бѣ заето отъ неприятеля. Всички части действуваха като въ истинска война. Въ този моментъ всички животински инстинкти се пробуждатъ и тичатъ като бѣсни срещу въображаемия врагъ. Ами ако това бѣше истинска война? Още по-зълъ става човѣкътъ, образътъ на Бога — уви!

Въ отношенията си къмъ насъ офицеритѣ отъ гарнизона бѣха много внимателни и толерантни. Единъ празниченъ день нѣколдуши лагионери бѣхме излѣзли да се разходимъ къмъ градината и станционната улица. Срещаме майоръ Поповъ съ трима офицери, нашиятъ най-голѣмъ началникъ. Спрѣхме се въ фронтъ и издигнахме ржце да отдадемъ честь. Спре се и той съ предружаващитѣ го. Поповъ се обърна къмъ насъ и гальовно ни каза: „Часовницитѣ скрийте, господа. Нека се не виждатъ“ и си заминаха. А ние бѣхме всички съ часовници. Оставили бѣхме ланцоветѣ да висятъ и да се виждатъ. Веднага изпълнихме дадената заповѣдь.

На легионеритѣ бѣ разрешено въ свободното си време да ходятъ навсѣкжде изъ града при свои познати, да четатъ вестници и книги. Тѣ следѣха съ особено внимание, какво се пише и говори по злободневнитѣ събития. Отъ натрупалитѣ се факти у всички ни се създаде убеждението, че Сърбия е наша неприятелка. Краль Миланъ и неговото правителство бълваха гущери, че се е провъзгласило съединението на северна и южна България. По дипломатическитѣ канцеларии се лансира идеята, че съ постжпката на българитѣ се нарушавало равновесието на държавитѣ въ Балканския полуостровъ. Тя търсѣше компенсация. И гърцитѣ бѣха развълнувани отъ съединението по сжщитѣ мотиви, ала бѣха по въздържани.

Войната обявена

Краль Миланъ и неговитѣ близки съветници, като пресмѣтнали, че съ единъ ударъ ще можатъ да унищожатъ свещеното дѣло, обединението на българитѣ отъ двете страни на Балкана, захванаха да се готвятъ и концентрираттъ войскитѣ си на границата ни. И наистина, на 2. XI. 1885 година като гръмъ се разнесе изъ цѣлия градъ мълвата, че Сърбия обявила война на България и войскитѣ ѝ хайдушки нахлули въ страната ни.

(Следва).

ПОМЕНЪ

По случай деветь месеца отъ смъртьта на непрежалимия ни съпругъ и татко

полков. о. з. ПАНКО С. ДИМИТРИЕВЪ

ще се отслужи литургия въ сжбота 8 т. м. въ 8½ часа сутринь въ църквата „Св. Тройца“.

Поканватъ се роднини, приятели и познати да почетатъ паметьта на скжпия ни покойникъ.

Отъ опечаленитѣ

Идеално химическо почистване и пълна дезинфекция и обезпрашаване на дрехитѣ Ви ще получите само въ **фабриката на**

Братя Сеченски

Представитель за Плѣвенъ: **ПЪШО ИВ. ГЕНОВЪ,** МАГАЗИНЪ „ПРАГА“.

„ВАСКО“

Ви кани по случай всенароднитѣ тържества и най-голѣмия балъ въ

ВОЕННИЯ КЛУБЪ

да си поржчате специални бални обувки по най-последнитѣ журнали на Парижъ, Виена и Букурещъ. Специални цени.

Обърнете внмание на витрината на

„ВАСКО“

ДАВА СЕ ПОДЪ НАЕМЪ, самостоятеленъ етажъ отъ 4 голѣми стаи, кухня и голѣмъ вестибюлъ, намиращъ се на ул. „Александровска“, срещу клиниката на Д-ръ Траненъ.

Справка въ всѣко време въ адвокатското бюро на д-ръ **Александъръ Т. Цвѣтковъ** — Плѣвенъ.

Дами, Дами, хубавата фризура и майсторски ондолираната коса сж едно отъ главнитѣ условия да изглеждате и въ най-семплия тоалетъ освежени, елегантни и красиви.

Трайна и изискана фризура и ондолация ще получите само

въ Фризьорско-бръснарския салонъ „ХОЛИВУДЪ“

кждето се работи по найновата рецепта на парижкия фризьоръ проф. Габриелъ Габрио.

Запомнете „ХОЛИВУДЪ“, улица „Александровска“, № 125.

Слънчево жглово дворно мѣсто, оградено, залѣсено съ плодни дрвчета, рози, асми „Афузъ-Али“, съ кжща, кухня и пр. въ центъра на града до църквата „Св. Параскева“, се ПРОДАВА ИЗНОСНО — справка Цвѣтанъ Златевъ, счетоводитель фабрика „Кайлъшка долина“—телефонъ № 61 или Тодоръ Йотовъ.

Ако искате да изглеждате елегантенъ и изисканъ

на най-голѣмия балъ презъ този сезонъ, който ще се даде на 19 т. м. вечерьта въ новия военен клубъ,

ПОРЖЧАЙТЕ СИ НЕПРЕМЕННО КОСТЮМЪ въ шивашкото ателие **„ПЕТЪРЪ“.**

Плѣвенско градско общинско управление

Обявление № 1054.

Известява се на интересующитѣ се, че на **7 декемврий 1934** година отъ 10 до 11 часа на съръ-пазаръ, ще се продаде на публиченъ търгъ **единъ бракуванъ нерезъ**, принадлежащъ на бившата Гривишка селска община, сега Плѣвенска градска община. Приблизителната стойность ще се опредѣли въ деня на търга отъ тръжната комисия. Депозитъ за правоучастие въ търга се иска 10%. Плащането става веднага, на самото мѣсто, гдето се предава и нереза. Разноскитѣ по търга сж за смѣтка на купувача. Законътъ за Б. О. П. и правилника за прилагането му сж задължителни.

гр. Плѣвенъ, 17 ноемврий 1934 год.

ОТЪ КМЕТСТВОТО

Оредѣление № 3318.

Плѣвенскиятъ областенъ сждъ въ разпоредително заседание на 1 декемврий 1934 година въ съставъ: подпредседатель Дачо Стойковъ, членове: Бор. Константиновъ, Дим. Гиргиновъ доп. чл., при секретаря Ст. Николовъ, следъ като изслуша докладваното отъ подпредседателя Д. Стойковъ и като взема предвидъ, че по гражд. частно производство № 578/934 г., сж изпълнени всички изискуеми отъ закона условия и че усиновяването ще бжде полезно за усиновяемия, то на основение чл. 37 отъ закона за припознаване незаконороденитѣ деца и пр. сждътъ опредѣли: допуска усиновяването на **Анка Янкина Димитрова**, родена въ гр. Шуменъ, живуща въ гр. Габрово отъ Ради Стефановъ Точиларовъ и съпругата му Цанка Ради Стефанова, а по баща Христо Коюмджиева, двамата отъ гр. Габрово. На оригинала подписали подпред. Д. Стойковъ, членове Б. Константиновъ, Дим. Гиргиновъ, секретарь Ст. Николовъ.

ХРАНИ, БРАШНА И ТОПЛИВО

купува, продава и доставя ГЕОРГИ БОЯДЖИЕВЪ — Плѣвенъ, Златенъ пазаръ, телефонъ № 151.