Год. VI. гр. Плѣвенъ, 14 октомрий 1926 год. Брой 41.

Д-во „Съгласие“

:СЕВЕРНО ЕХО:

Телефонъ № 55. | Редакторъ Петко Пав. Поповъ. | Съредакторка Рена П. Попова. | Год. абонаментъ 60 лв.

Пушете цигаритѣ
„ЕНИДЖЕ-ВАРДАРЪ“
защото фабриката ни винаги разполага съ голѣми депозити отъ най-ароматични и отлежали южно-български тютюни.

Грижи за селото.

Отъ три години насамъ нашето село доби вече друга — нова физиономия. Подтиквано постоянно къмъ омраза срещу града, то бѣше преобърнато на сѫщински боеви лагеръ, кѫдето се обучаваха не добри пионери въ областьта на нашето стопанство, а се фабрикуваха вулгарни партизани и побойници, учеха ги какъ да вратятъ цепеницата, а водачитѣ имъ пилѣеха безбожно народнитѣ богатства и бѣха потънали въ разватъ.

Нашето село, люлката на най-добритѣ народни синове, бѣше преобърнато вече на отвратителенъ разсадникъ на една лоша интелегенция. Дружбашитѣ, които се кичеха, че сѫ истинскитѣ представители на нашето село и че тѣ най-много се грижатъ за неговото запазване, я прибраха въ своитѣ редове, отклонаха я отъ селото и я поставиха на чело на общественитѣ борби. Скоро тя взе върхъ и докара най-голѣмитѣ злини на България. Страшнитѣ золумства и позорнитѣ сцени при Долни-Дѫбникъ, Рѣсенъ, Горна Орѣховица и Търново сѫ нейно дѣло. Чернитѣ бюлетини сѫщо бѣха дѣло и изобретение на простащината и на държавници отъ калибара напр. на Калчо Консуловъ.

Въ дружбашитѣ нѣмаше нищо земледѣлско и за селото не направиха почти нищо. Тѣ само демагогствуваха, заблуждаваха и се стремѣха да разкъсатъ всички връзки между града и селото, защото така имъ бѣше по-угодно.

Слѣдъ 9 юний, обаче, на нашето село се посочиха други пѫтища. Разбрало добре интереситѣ се, то лека по-лека започна да се отърсва отъ пагубното партизанствуване и се отдаде на миренъ и творчески трудъ.

Днешното правителство направи всичко възможно за да улесни нашия земледѣлецъ. То достави и му продаде на половинъ отъ костуемата цена и леко изплащане 8 хиляди плуга. Раздаде му още разни орѫдия и земледѣлски машини, организира производството на подобрени семена, отпусна суспидии на разни земледѣлски дружества, закупи породистъ добитъкъ и положи не малко грижи за нашето говедовъдство.

Въ благоустройствено отношение, за селото е направено толкова, колкото едва е било направено отъ освобождението ни до 1923 год.

Така, споредъ онзиденшнитѣ изявления на министра на благоустройството, г. Славейко Василевъ, отъ 1 юлий 1923 год. до днесъ сѫ били утвърдени 523 регулационни планове., когато до 1923 год. сѫ били утвърдени само 527 плана.

Отъ 9 юний до днесъ сѫ построени 3393 държавни и общински мостове и сѫ били направени и поправени близо 500 километра общински и държавни шосета.

Направени сѫ още много улеснения както за културното издигане, така и здравословното запазване на нашето село.

Селото дължи много на днешното правителство. То е длъжно правилно да прецени неговитѣ грижи и на 14 ноемврий, гласувайки за него, то ще подчертае признателностьта си къмъ своитѣ истински творители.

Окрѫгътъ и нашия градъ

Окрѫжнитѣ съвети сѫ призовани да играятъ ролята на стопански парламенти, които, бидейки въ най-близъкъ контактъ съ населението, могатъ лесно да се справятъ съ мѣстнитѣ социалъ-икономически и културни нужди на своитѣ окрѫзи.

Тѣ иматъ едно много широко поле за дейность въ всички отрасли на нашето стопанство. Но, въпреки тия имъ задачи, при нашата печална действителность, когато дойде редъ да имъ се даде физиономия, предизборната страсть взима връхъ, заслѣпява и около тѣхъ се повежда една ожесточена дребно-партизанска борба. Безпорно, последицитѣ отъ това отнасяне сѫ пагубни преди всичко за самитѣ окрѫжни институти и за правилното разрешение на голѣмитѣ задачи, които тѣ иматъ.

Единъ месецъ ни дѣли отъ деня въ който гражданството ще бѫде призовано да даде своя гласъ за окрѫжнитѣ съвети. И ние искаме да обърнемъ вниманието на нашитѣ съграждани върху значението което тоя день ще има предимно за нашия градъ. Плѣвенци ще трѣбва да се проникнатъ отъ съзнанието за голѣмата роля която окрѫжния съветъ играе въ стопанския и културния животъ, както на цѣлия окрѫгъ, а така сѫщо и на Плѣвенъ, който е центъръ на тоя окрѫгъ.

Една особеность която се подчертава твърде рѣзко въ живота на нашия градъ е, че той често пѫти е ставалъ центъръ на голѣми обществени и политически течения, но никога не е създалъ за себе си, въ полза на своето настояще и на своето културно и стопанско бѫдеще, едно гражданско движение и една обща воля, за да може, застаналъ като естественъ и административенъ центъръ на окрѫга, да се създаде като действително такъвъ въ всѣко едно отношение.

Безъ да се отрича правото на всѣко селище да иска да получи своя дѣлъ, добре разбранитѣ интереси на общото стопанско и културно развитие на окрѫга и държавата налагатъ създаването на мощни центрове. А създаването на голѣмитѣ центрове е пѫтя въ който сѫ се движили всички културни народи, защото то е една необходимость и едно отъ най-важнитѣ условия за правилното развитие на периферията.

Десегашния окрѫженъ съветъ усвоилъ това здраво разбиране, даде вече много доказателства за неговото прилагане. Въ широкия кръгъ на своята дейность, като е давалъ предимно дѣлъ на нашето земледѣлско производство, сѫщевременно е създалъ и редица мѣроприятия, които, макаръ и създадени въ центъра на окрѫга, задоволяватъ нуждитѣ на цѣлия окрѫгъ.

Той създаде въ Плѣвенъ окрѫжна ветеринарна лѣчебница, окрѫжно сиропиталище, строи грамадна окрѫжна палата и пр. Бѫдащия окрѫженъ съветъ ръководейки се отъ сѫщитѣ разбирания би трѣбвало не само да продължи всички тия мѣроприятия, но и да подпомогне за създаването на образцови пазарища, да тласне развитието на занаятията и да застане на чело на инициативата за свързване съ бързи съобщения всички крайща на окрѫга съ центъра.

Плѣвенъ е длъженъ много да мисли за своето стопанско запазване и бѫдащето си развитие. Неговото гражданство трѣбва да използува всѣка обществена борба, за да си помогне само, защото отъ другаде нѣма кой да му помогне. И единъ отъ случаитѣ въ който то осезателно ще трѣбва да подчертае, че се интересува отъ своето настояще и своето бѫдаще, е деня въ който ще трѣбва съ своитѣ 7 хиляди гласа да даде една или друга физиономия на окрѫжния съветъ.

Ще се разбере ли това отъ плѣвенскитѣ граждани? Или нашата озлобена партизанщина ще ги орентира не съ огледъ на голѣмитѣ за града му интереси, а съ огледъ на партизански смѣтки и честолюбия?

Ив. Ив. Миндиликовъ.

Д-ръ Хлѣбаровъ
лѣкува
вѫтрѣшни и детски болести.
Преглежда всѣки день
ул. Александровска
Телефонъ № 209.

Предъ окрѫжнитѣ избори

Речьта на министръ Вл. Молловъ. Окрѫжната сбирка на Демокр. сговоръ.

Въ недѣля, 17 т. м., Демократическия сговоръ свиква въ Плѣвенъ окрѫжна сбирка, въ която сѫ поканени да взематъ участие народнитѣ представители и окрѫжнитѣ съветници отъ окрѫга, членоветѣ на околийскитѣ бюра и делегати на селскитѣ организации въ плѣвенска околия.

Сутриньта, преди да се открие сбирката, въ салона на д-во „Съгласие“ ще има голѣмо публично събрание, на което ще говори министра на финансиитѣ г. *Вл. Молловъ* върху външното и вѫтрешното положение на страната, бежанския заемъ и пр. Въ речьта си г. Молловъ ще разясни и редица важни въпроси, засѣгащи България, разгледани въ Обществото на Народитѣ, въ което участвува като нашъ делегатъ.

Тая речь на г. Молловъ е първата следъ завръщането му отъ чужбина и още отъ сега възбужда голѣмъ интересъ въ всички политически среди.

Следъ събранието ще се открие окрѫжната сбирка, предъ която председателя на окрѫжната постоянна комисия ще направи изложение за дейностьта на комисията отъ 9 юний до сега.

Преди закриването на сбирката ще бѫде изработена платформата на партията и ще се размѣнятъ мисли за организиране изборната борба въ окрѫга.

Откриването на театралния сезонъ

Предстоящото тържество.

Въ недѣля, 18 т. м., вечерьта градския театъръ открива театралния си сезонъ съ „Змеюва сватба“ отъ П. Ю. Тодоровъ.

Участвува цѣлия театраленъ персоналъ. Пиесата се играе съ народни костюми и при специални декори, изработени отъ театралния художникъ г. Ас. Поповъ

За да се даде по-голѣма тържественость на откриването, поканени сѫ да присѫтствуватъ нѣкои отъ г-да министритѣ, директора на народния театъръ г. М. Арнаудовъ, народнитѣ представители отъ окрѫга и много видни наши писатели и общественици.

Занапредъ театъра ще дава своитѣ спектакли въ срѣда, петъкъ и недѣля. Ще бѫдатъ уреждани и специални представления за учащата младежь. А за да бѫде театъра общодостѫпенъ, управлението на театъра е решило да намали ценитѣ на мѣстата.

*

Въ срѣда, 20 т. м. ще бѫде представена драмата на Каполети „Манастира на калугеритѣ“.

Всредъ партиитѣ въ Плѣвенъ

Ще има ли коалиции? Предстоящитѣ изборни агитации.

Съ приближаването на изборитѣ, намѣренията на опозиционнитѣ партии въ Плѣвенъ започватъ вече да се отчертаватъ.

Споредъ сведенията съ които разполагаме, въ последнитѣ дни сѫ се състояли нѣколко срещи между представители на демократическата организация и представителитѣ на различнитѣ дружбашки течения. Било е уговорено за една възможна коалиция, която, обаче, среща съпротива въ по-голѣмата часть отъ привърженицитѣ на г. Малиновъ.

Стамболовиститѣ сѫщо сѫ правили опити да водятъ преговори за коалиция съ демократи и дружбаши, но еднитѣ и другитѣ били отклончиви.

Националъ-либералитѣ не сѫ предприели още нищо, а радикалитѣ сѫ решили да действуватъ самостоятелно, тъй като въ Плѣвенъ нѣма драгевисти. Широкитѣ социалисти ще действуватъ сѫщо самостоятелно.

Най-трескава предизборна агитация започва Демократическия сговоръ. Той разчита на голѣми успѣхи, поради това, че неговитѣ дѣла сѫ на лице и че тѣ най-добре могатъ да бѫдатъ подложени на преценка отъ избирателя.

Кѫде сѫ ловчанскитѣ бандити

Василъ Поповъ въ нишката болница. Бандата на Нано Петровъ.

Споредъ вестникъ „Свободна речь“, завърнали се отъ Сърбия емигранти разказватъ, че разбойника Василъ Поповъ е билъ тежко боленъ и настаненъ въ една болница въ Нишъ.

Споредъ сведенията, съ които ние разполагаме, Поповъ е билъ тежко боленъ и предполага се, не причината на болестьта му е погълнатата отрова, която той е успѣлъ да повърне на време. *Сѫщия е билъ и тежко раненъ и раната му е била гангренясала вече, вследствие на което е имало малко надежди да бѫде спасенъ.*

Изъ улицитѣ на Нишъ сѫ били забелезани преди нѣколко дни и разбойницитѣ *Тинко Симовъ, Колю Кацаровъ и Ганчо Моевъ. Тинко Симовъ сѫщо билъ раненъ.* Не сѫ забелезани никаде, обаче, хора отъ бандата на Нано Петровъ и се предполага, че той се крие нѣкѫде изъ Троянския балканъ, или пъкъ се е присъединилъ къмъ бандата на Бр. Тумангелови, която неотдавна извърши нападение край гр. Пирдопъ.

Праздни варелчета и кутии
отъ бои продава на най-ниски цени бояджийската фабрика „Кольоръ“ — до салханата.

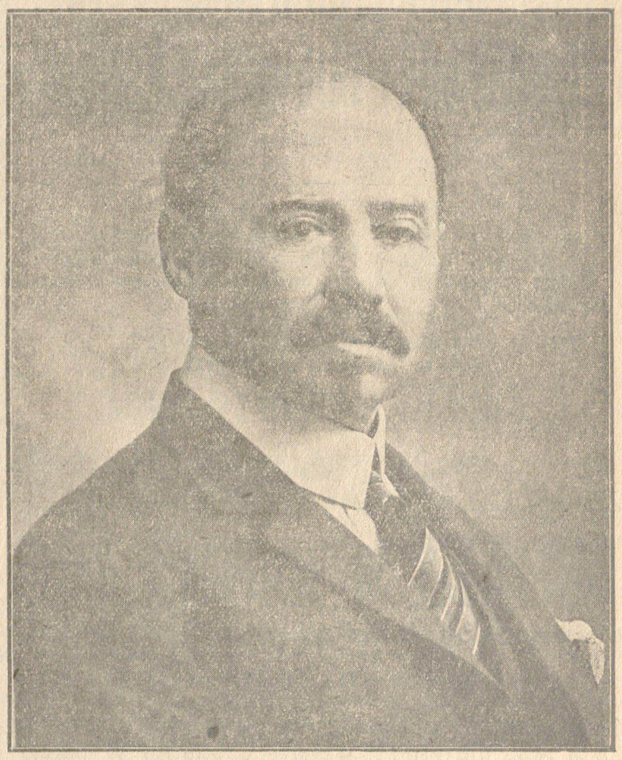

г. професоръ Вл. Молловъ
министръ на финансиитѣ,
който въ недѣля, 17 т. м., ще държи въ Плѣвенъ, въ салона на д-во „Съгласие“, първата си голѣма политическа речь следъ завръщането си отъ чужбина.

Следствието по нелегалната организация

Разпита продължава. Открити позиви и документи.

Следствието по откритата нелегална организация въ Плѣвенъ и околията продължава. Следственитѣ власти сѫ се натъкнали на нови данни, които силно уличаватъ задържанитѣ комсомолци въ нелегална дейность.

До сега сѫ разпитани повечето отъ обвиняемитѣ, които сѫ признали за дейностьта си. Разпитани сѫ по делегация и десетина души отъ други градове, нѣкой отъ които сѫ задържани като членове на нелегалната организация, а други призовани като свидетели. Открити сѫ и много документи и позиви съ провокаторско съдържание.

Произшествия

Умрѣлъ отъ побой.

Преди нѣколко дни неизвестни лица отъ с. Левски сѫ нападнали Киро Петковъ отъ София и го малтретирали зле, вследствие на което починалъ.

Взети сѫ всички мѣрки за откриването на побойницитѣ.

Падналъ въ трапъ и умрѣлъ

Завчера Костадинъ А. Цанковъ отъ с. Въбелъ, никополско, пасейки овцетѣ си край селото, падналъ въ единъ трапъ и умрѣлъ

Старецътъ е билъ намѣренъ онзи день почти разложенъ.

Самоубилъ се.

Онзи день се е самоубилъ съ револверъ Кръстю Николовъ, 19 годишенъ, отъ с. Пелишатъ, плѣвенско. Води се следствие.

Самообесила се.

Самообесила се е Иона Цачева, 85 годишна, отъ с. Долно Павликени, ловчанско. Причинитѣ сѫ неизвестни.

Спортъ

Мачъ „Ботевъ“ — „Скобелевъ“.

Въ недѣля, 10 т. м., се състоя мачъ между първитѣ тимове на спортнитѣ клубове „Ботевъ“ и „Скобелевъ“. Играта завърши при резултатъ 2:0 въ полза на „Скобелевъ“.

Спортно събрание.

Въ недѣля слѣлитѣ се спортни клубове „Победа“ и „Витъ“ имаха за пръвъ пѫть общо събрание, въ което протоколираха официално сливането си и избраха временно управително тѣло, което събранието натовари да изработи новъ правилникъ.

Въ скоро време ще бѫде свикано второ събрание, въ което ще се приеме правилникътъ и ще се избере ново управително тѣло.

Г. П. Домусчиевъ

Самичка

повесть. (5)

III.

Кѫдето и да се мѣстеше тя, тия помѫтнѣли и оцъклени очи като да я следѣха съ нѣкаква скрита любовь. Неи тъй се искаше тогава да се доближи до скръстенитѣ рѫце на покойната и да ги цѣлуне. Струваше ѝ се, че тѣ веднага току ще се разтворятъ и ще я замилватъ съ позната само на децата майчина нѣжность. За смъртьта тя имаше смътно разбиране. Съ цѣлото си сѫщество тя чувствуваше, че губи безвъзвратно нѣщо много мило и близко. Тя съзнаваше, макаръ и смътно, че следъ малко ще отнесатъ нѣйде майка ѝ и отъ тамъ никой вече не се връща. Защо? Тя не знаеше защо, но това бѣше тъй — нали то се случва съ всички хора. Но оня страхъ отъ смъртьта, който тъй много смущава възрастнитѣ хора, неи бѣше неизвестенъ. Тогава тя не можеше да си обясни защо току я отстраняватъ отъ ковчега на майка ѝ . . . Да, леля ѝ тогава сѫщо тъй плачеше наведена надъ покойната. Но малката Милка въ ония минути изпитваше повече желание да се забавлява отколкото да скърби. Сега, обаче, тоя плачъ събуди у нея такива мѫчителни спомени . . . Тя тъкмо сега като да разбра каква голѣма е нейната загуба въ тоя неумолимо суровъ животъ. Или може би нищо не разбра. Но тоя плачъ приличенъ на много тѫжна пѣсень тъй притисна и измѫчи малката Милка . . . Тя сѫщо тъй не изтрая и изписка като да бѣ я ударилъ нѣкой.

— Е, и ти ли? . . . Млъквай омразнице!

Васила Перачката избърса зачервенитѣ си очи и заплаши съ пръстъ своята сестреница.

Но разтревоженото дете не млъкна изведнажъ Кое отъ мѫчителни спомени. кое обезпокоявано отъ треска — то продължи да плаче. Най-сетне плачътъ му се обърна въ просто хълцане и то замлъкна.

Тъкмо въ тоя моментъ нѣкой отвори вратата на стаята. Влѣзе мѫжа на Васила Перачката — тъй наричания отъ всички Маминъ Илия. Недоволна и съ нѣкакво безпокойство извърна глава жена му. Влѣзлиятъ наведе виновно погледъ, подобно на ученикъ, който очаква мъмране. Но веднага, като да разбра каква роля повече му подхожда, съ сѫщия смутенъ и нерешителенъ видъ той почна да се усмихва и потрива рѫце. Цѣлата му фигура, още добре запазена и само малко пригърбена, имаше видъ въ тоя моментъ смѣшенъ и дори противенъ. Тъкмо за ролята на човѣкъ, който се сили да свикне съ мѫчнотиитѣ, подхождаше сега тая фигура.

— Ха, студеничко е вече. Навънъ небето ясно: като замигали ония звезди . . . Ама подухва малко. Май ще се развали времето . . . Че каквито сѫ скѫпи дървата . . .

Той сѫщо тъй смутено и нерешително произнесе тия слова продължавайки да потрива рѫце. Па избѣгвайки сърдититѣ погледи на жена си тихо и чевръсто се съблече. Вехтата и продупчена на две мѣста сламена шапка и оръваната и изгубила своя цвѣтъ дреха той пакъ тъй тихо и чевръсто закачи. И едвамъ стѫпайки, като да се страхуваше да не привлече повече внимание върху себе си, той се накани да седне.

— Е, че като иде зима? . . . Ти знаешъ кой купува това и онова . . . Вижъ, загрижилъ се, че дървата скѫпи!

— Ти да си здрава! пресѣчи я той съ тонъ малодушенъ и угодливъ.

Васила Перачката отправи къмъ него погледъ пъленъ съ омраза и сви рамена.

И кой знае защо тя продължи съ по-мекъ тонъ:

— То се знае! Но нима все тъй ще върви? . . . Всичко на тоя свѣтъ си има край. И единъ день ще падна като впрегатенъ конь . . . Тогава ще видимъ: на кѫде? А сега . . . И двамата, баща и синъ, току гледатъ на готово!

Настѫпилата глуха и мѫчителна тишина като да притискаше още повече душата. Всрѣдъ тая тишина все тъй ритмично и тѫжно се обаждаше нѣйде щурчето. Като да бѣше се настанило то нейде на топло въ камината и отъ тамъ редеше единъ следъ другъ спомени за топлото лѣто. Заслушана въ неговото сребристо гласче малката Милка сѫщо се унесе въ спомени за топлото лѣто. Тогава тя бѣше весела и лека като пеперуда и не измѫчваше я такава треска. Тогава омразния Васко Чудото бѣше на война и въ кѫщи имаше такова спокойствие. И леля ѝ не се връщаше отъ работа тъй крива и не се сърдеше за нищо и никакво. Часоветѣ въ игри съ другарки тя не усѣщаше какъ си отиватъ. Тогава неи едва ли оставаше време да се предава на мисли като тия. Че за деца като нея ли сѫ още такива черни мисли? . . . Сладкиятъ и тихъ припѣвъ ни щурчето като да я унесе въ нѣкакво царство на приказкитѣ. Всичко, което бѣ слушала и чела се зареди въ такива картини у нея . . . Нѣйде далеко се унесе тя — въ градина съ бѣли рози, кремове и вѣчна пролѣть. Всрѣдъ тая градина току израстна въ нейното въображение и хубава кѫща съ широки и свѣтли стаи. Тамъ, въ тая хубава кѫща, тя си представи своя ежедневенъ животъ. Всичко наоколо ѝ се стори да диша радость и доволство, като въ приказкитѣ. И хората, които я заобикаляха, ѝ се виждаха тъй добри и щастливи . . . И се струваше на малката Милка че нѣкакви криле я носятъ къмъ това царство на невъзможното и призрачното.

— Ще гледамъ и азъ да заловя нѣкоя работа! одума се гузно нейниятъ вуйчо.

Като нѣкакво странно ехо се отекна въ глухата и мѫчителна тишина неговиятъ гласъ. И едвамъ сега малката Милка се отзова въ сѫщата сурова действителность.. Като да се сѫбуди тя отъ упоително сладъкъ сънь. Всичко около нея ѝ се стори тъй отдавна познато и толкова омръзнало. Като треската, която тайно и сигурно косеше нейния животъ, и то я измѫчваше толкова. И жално стана на малката Милка за изчезналия преди малко блянъ . . .

— Ами, ти все работа залавяшъ . . .

— Какво да се прави?

— Трѣбва да работишъ, ето какво!

Една минута Маминъ Илия мълча, навелъ глава — като да съобразяваше какво да каже. Нему сякашъ не понасяше такова зловещо мълчание. Той знаеше за скандала преди малко и го безпокоеше нѣкакво лошо предчувствие . . . Боеше се да не би за всичко станало да си изпати той. Па дяволито нѣкакси почеса своята прошарена и небрѣсната отдавна брада и почна.

— Небой се, и това ще стане . . . Току да се управятъ работитѣ веднажъ. Че само да чуешъ какво се приказва! Ужъ де, наши заминали да молятъ за миръ, нѣйде далеко. И тамъ ги гледали все накриво и не имъ давали да се срѣщатъ съ други . . . И чухъ още, че искали да подѣлятъ България между наши врагове. Ужъ цѣлата работа била скроена пакъ отъ гърцитѣ . . . Изпратили, тия дяволи, тамъ единъ свой уменъ човѣкъ и той не давалъ да се чуе добра дума за насъ. И да чуешъ още какви работи разправятъ . . . Ей тъй, коситѣ да ти настръхнатъ! Ужъ де́, че врагове искали да навлѣзатъ у насъ и да ни взематъ житото и добитъка. И още, че искали да изколятъ всинца ни. Но европейцитѣ не давали, казватъ, да става такова нѣщо . . . Било срамота да се посѣга на мирни хора!

Малката Милка отначало слушаше своя вуйчо разсѣяно и неохотно. Дотрѣбвало ѝ да знае кѫде отишли наши и какъ ги посрѣщнали тамъ . . . Но тя впери въ вуйча си своя замисленъ погледъ щомъ стана дума за враговетѣ.

Пушете цигаритѣ
„ЗОРНИЦА“
които сж сюрпризъ за истинскитѣ пушачи!
Продаватъ се по всичкитѣ будки и тютюнопродавници изъ града и окржга.
4—20

Извѣстната по цѣлия свѣтъ
Американска газъ марка Камила
Свѣти отлично, не пуши и не мириши при горенето, не поврежда фитиля на ламбата. Тя е и много по-економична, защото горейки по-бавно ламбата консомира сравнително по-малко количество.
Всички тѣзи преимущества консуматора може да има като плати само 10 лв. (десеть лева) на тенекия по-скжпо отколкото би далъ за обикновенната ромжнска газъ.
Интересующитѣ се да се отнесатъ до мѣстния агентъ на
СТАНДАРДЪ ОЙЛЪ КОМПАНИ ОФЪ НЮ-ЙОРКЪ

МАЯ за козунаци и хлѣбъ
има постоянно въ дрогерията на
Ганчо К. Бойчиновъ — Плѣвенъ
Домакини и хлѣбари, свикнете да замѣсвате съ тази мая, ще имате винаги ароматни и равномѣрно бухнали хлѣбъ и козунаци. 1—3

ЕЧМИКЪ
Бѣлъ, едъръ тазгодишенъ
КУПУВАМЕ
на най-високи пазарни цени
СПРАВКА ПРИ
Плѣвенска пивووварна фабрика
Акционерно дружество
ПЛѢВЕНЪ.

Плѣвенско градско общин. управление

Обявление
№ 11608.

гр. Плѣвенъ, 11 октомврий 1926 год.

Плѣвенското градско общинско управление, обявява конкурсъ между българскитѣ инжинери и архитекти, за изработването на проектъ за модерна кланица по условия изложени на специялна програма, която се изпраща при поискване.

Одобренитѣ проекти ще се премиратъ:
I. премия 25,000 лева
II. „ 15,000 „
III. „ 10,000 „

Сумата за откупване одобренитѣ проекти 15,000 лева.

Кметъ: Ив Ив. Миндиликовъ.
Секретарь: К. Николовъ.

Синдикъ по несъстоятелностьта на Аронъ Аройо.

Съ разрешението на Плѣвенския Окржженъ Сждъ, **продавамъ по доброволно съгласие** стокитѣ и инвентара на **несъстоятелния Аронъ Аройо.** Продажбата ще се одобри отъ сжщия сждъ.

Стокитѣ — манифактура и кинкалария — и инвентара могатъ да прегледатъ всѣки день. Описътъ имъ е приложенъ въ търг. дѣло № 4/926 г. на Плѣвенския Окржженъ Сждъ.

гр. Плѣвенъ, 15.X. 1926 год.

Синдикъ: адвокатъ **Ангелъ Ив. Рагевъ.**

Обявление № 3755. Обявявамъ на интересующитѣ се, че на основание изпълнителния листъ № 2462 издаденъ отъ II Плѣвен. миров. сждъ на 22.V.1925 год. въ полза на Б. З. банка отъ Плѣвенъ противъ Господинъ К. Яневъ отъ Плѣвенъ за 3000 лева и съгласно чл. чл. 910—925 отъ Гражданското сждопроизводство, на 26.X.1926 год. ще продамъ въ гр. Плѣвенъ на публиченъ търгъ следующия длъжниковъ движимъ имотъ: Два орѣхови кревати по единъ персонъ, за 1200 лева; 2. Два долапа за 600 лева и 3. Една шевна машина на крака система „Фениксъ“ за 1500 лева.

Желающитѣ да участвуватъ въ тая проданъ, трѣбва да се явятъ въ казания день, часътъ въ 9 преди обѣдъ, да наддаватъ.

гр. Плѣвенъ 11.X.1926 г. Д. № 769 отъ 1925 год.

I Сждия изпълнитель: Г. Н. Кънчевъ.

ХРОНИКА

Въ следния брой *ще печатаме рецензия отъ г-жа Рена П. Попова за драмата „Змеюва сватба“, съ която общинския театръ открива сезона си въ недѣля, 17 т. м.*

Журналистически. — Централното управление на Съюза провинциалнитѣ журналисти — сѣдалище Плѣвенъ, съобщава, че понеже на свикания на 3 т. м. въ Пловдивъ конгресъ „не присжтствуваха болшинството отъ редовнитѣ и изправни членове и дружества на съюза, счита конгреса за нестаналъ, новото централно управление за нередовно, както и взетитѣ решения за противоуставни. Вследствие на това то реши въ най-скоро време да свика новъ редовенъ годишенъ конгресъ. За тая цель е вече изготвено специално и подробно окржжно, което тия дни ще бжде разпратено на всички съюзни членове.

До свикването на конгреса централното управление въ съставъ: председатель Ст. Никифоровъ, подпредседатель Анг. Симеоновъ, секретарь Петко Пав. Поповъ и членъ П. Драгулевъ остава да функционира.

Плѣвенския панаиръ — На 4 ноемврий т. г. се открива есенния плѣвенски панаиръ. Общината е взела всички мѣрки за доброто му организиране.

Назначена е комисия, която ще изработи програма за откриването му.

Селски грижи. — Населението отъ селата Коиловци, Т. Тръстеникъ, Гигенска Махала, Гигенъ, Брѣстъ, Гулянци и Гаурене, никополско, сж поискали да минатъ въ сждебно отношение къмъ Плѣвенъ, вмѣсто къмъ Никополъ.

Съставени актове. — Градскитѣ ветеринарни власти при една внезапна ревизия на млѣкаритѣ, които разнасятъ млѣко изъ града, сж съставили 35 акта за подправено млѣко съ вода и нишесте. На всички сж наложени глоби отъ 200 до 500 лв.

Линията Плѣвенъ — Дерманци. — Съобщаватъ ни отъ селата Крушовица, плѣвенско и Садовецъ, луковитско, че наскоро тамъ ще бждатъ свикани пунктови събрания, въ които ще бжде разгледанъ въпроса по проектираната ж. п. линия Плѣвенъ—Дерманци.

Идеята да се прокара тая линия печели все повече и повече привърженици. Както се научаваме и самото правителство е било наклонено да я реализира, стига самото население отъ заинтересованитѣ села да се заематъ по-енергично за осжществяването ѝ.

Годишно събрание. — На 22 октомврий т. г. 10 часа сутринята въ салона на д-во „Юнакъ“, околийската организация на служителитѣ при изборнитѣ учреждения въ Плѣвенска околия свиква годишно събрание съ дневенъ редъ: 1) отчетъ на делегатитѣ на X редовенъ конгресъ; 2) докладъ на контролната комисия за 1925-26 год. 3) изборъ на ново настоятелство и 4) разни.

Болести. — Споредъ бюлетина на окржжния лѣкарь, въ окржга има 26 случая коременъ тифъ — 3 въ Плѣвенъ и 4 случая скарлатина — 1 въ Плѣвенъ. Други заразителни болести нѣма.

За мъста — Мъста тая година слаба на захарь отъ миналогодишната. Споредъ сведенията, които имаме отъ окр. химически институтъ, отъ измѣренитѣ до сега проби 5 на сто сж съ захарность между 15—16 градуса, 26 на сто 16 до 17, 30 на сто — 17 до 18, 21 на сто — 18 до 19 и 20 на сто отъ проби тѣ сж съ захарность 21 на сто. По слабата захарность може да се обясни съ по студеното време, което имахме презъ това лѣто, а освенъ това специално за Плѣвенъ, съ липсата на фосфорни сали въ почвата. Нашата плѣвенска почва е много бедна на такива и отъ година на година, това обедняване се отразява на захарьта.

Осжденъ общински съветникъ. — Преди нѣколко дни Плѣвенския окржженъ сждъ разгледа дѣлото образувано по тжжбата на д-ръ Василъ Симеоновъ, общински лѣкарь въ гара Червенъ Брѣгъ, за нанесената му клевета отъ водителя на широкитѣ социалисти въ гара Чер.-Брѣгъ, Добри Бодуровъ. Сждътъ призна приписанитѣ деяния на обвиняемия Бодуровъ за клеветнически и осжди последния на три мѣсеца тъмниченъ затворъ и 15,000 лева обезщетение.

Единъ успѣхъ - Една отъ добре обзаведенитѣ мелници въ нашия окржгъ, е тая на г. Илия Бояджийски на гара Г. Джбникъ.

Благодарение на усърдието и предприемчивостьта на г. Бояджийски, брашната които мелницата му напоследъкъ произвежда, можаха да си извоюватъ мѣсто въ пазаря и благодарение на хубавото имъ качество, тѣ вече конкурираръ на производството на всички по-първи мелници въ страната.

Сега, когато мелничарството стана у насъ епидемия, страшна за мнозина поради голѣмата стопанска криза, успѣхътъ на г. Бояджийски е достатъченъ да се посочи за примѣръ на добросъвестность и честность въ нашата търговия.

Ние го поздравляваме!

Едно интересно дѣло. — На 26 т. м. въ окржжния сждъ ще се разгледа дѣлото по убийството на Илия Денчовъ отъ Плѣвенъ, извършено отъ брата му Ангелъ Д. Коларовъ при една разправия за имотъ. Прокурорътъ иска на обвиняемия смъртно наказание.

Хорътъ при църквата „св. Параскева“ въ Пловдивъ. — Домътъ на изкустата и печата въ Пловдивъ е поканилъ хорътъ при църквата „Св. Параскева“ да даде нѣколко концерта тамъ въ началото на идущия месецъ.

Пазарътъ за овце закритъ. — Поради появяването на болестьта шарка по овцетѣ, окржжния ветеринаренъ лекарь е закрилъ пазаритѣ имъ въ цѣлия окржгъ.

Закланъ добитъкъ. — Презъ м. септемврий въ градската скотобойна сж заклани 405 крави, 93 телета, 96 биволици, 118 биволи, 42 овни, 582 овце, 1 агне, 1 пръчъ, 3 кози, 114 свини, или всичко 1488 глави едъръ и дребенъ добитъкъ, на общо тегло 103,450 кгр. месо.

За данъцитѣ. — На основание на едно окржжно отъ Дирикцията на данъцитѣ, окржжното данъчно управление съобщава:

Когато данъкоплатецъ изплаща данъци, да иска отъ бирника или редовна квитанция или официална завѣрка въ данъчната книжка. Безъ това нѣщо не е въ състояние да се гарантира данъкопледеца отъ повторно събиране на дължимия данъкъ при случай на провѣрка.

Комасацията на земитѣ. — Въ земледѣлската катедра сж постжпили маса заявления отъ разни села въ Плѣвенска и Никополска околии, съ които се иска комасацията на земитѣ.

Това е единъ отряденъ фактъ, който говори за нараслото съзнание на нашия трудолюбивъ земледѣдецъ, който интересувайки се вече по-малко отъ партийнитѣ борби, се е отдавалъ напълно на своето занаятие. Ние вѣрваме, че земледѣлската катедра ще направи всичко възможно за да улесни желающитѣ да комасиратъ земитѣ си.

Клубъ по атлетика, боксъ и др. — На 18 т. м. въ града ни се открива клубъ по атлетика, боксъ и фехтовка (дуелъ). Клубътъ ще се завежда отъ нашия съгражданинъ г. Илия Цобановъ, които всички европейски вестници напоследъкъ провъзгласиха за най-силния човѣкъ въ свѣта. За негови помощници ще бждатъ извѣстнитѣ немски боксьори Алфонъ и Алфредъ.

За членове на клуба ще се приематъ изключително само драви младежи, прегледани предварително отъ лѣкарь.

Записванета ставатъ всѣки день отъ 3 до 5 часа следъ обѣдъ въ хотель „Москва“ — канцеларията.

Занаятчийска практика. — Получи се въ редакцията на списание *„Занаятчийска Практика“*, год. II кн. 7—8, съ много отбрано съдъжание по кожарство, обущарство, кроячество, кожухарство, златарство, дърводѣлство, желѣзарство, грънчарство, бояджийство и коларство. Дадени сж сжщо многобройни рецепти съ чисто практически и приложенъ характеръ.

Списанието е единственото българско занаятчийско списание и струва 80 лева годишно. Адресъ: д-ръ Гановъ—Плѣвенъ.

„ДУНАВЪ“ има винаги добре уредена домашна кухня, екстра ракии, хубавъ пелинъ и отлежала плѣвенска бира.
Цени умѣрени.
На абонати се прави отстжпка.

Майсторъ
на юргани, дюшеци, сламеници, тапицране канапета и матраци, наплитане виенски и сламени столове, разбиване и разчепкване на вълна и памуци, находящъ се въ домътъ на Д-ръ Спасовъ до църквата „Св. Николай“ се премести въ дюкяна на книжара К. Мутафчиевъ до старата поща.

Мелница на турбина съ два камъка въ мѣстностьта „Кайялжка“ се дава подъ наемъ.
Споразумение при Александра Ив. Симеонова, Плѣвенъ.

Женско просвѣтително д-во „Развитие“ въ гр Плѣвенъ

Обявление № 11.

гр. Плѣвенъ, 9 октомврий 1926 година.

Женското просвѣтително дружество „Развитие“ въ гр. Плѣвенъ, обявява на интересующитѣ се, че до 4 часа следъ обѣдъ, на 25 октомврий т. г. въ канцеларията на Постоянната комисия гр. Плѣвенъ, ще се произведе търгъ съ тайна конкуренция за отдаване на предприемачъ направата на клубъ за сжщото дружество, като ще се изкара постройката само „карабина“ т. е. работитѣ предвидени въ пунктове: 1, 2, 3, 4, 5, 11, 12, 20, 22, 23, 24, 25, 27, 28, 29, 33, 34, 36, 37, 38, 39 и 40 отъ смѣтката, на стойность 434, 805.02 лева. Залогъ 3% въ банково удостовѣрение, чл. 125—129 отъ закона за бюджета, отчетностьта и предприятията, сж задължителни.

Книжата могатъ да се видятъ всѣки присжтственъ день и часъ въ архитектурното отделение при Постоянната комисия.

За председатель: ИВ. ГОРАНОВА.

Долно Джбнишко селско общ. управление

Обявление № 3538.

с. Долни Джбникъ 5 октември 1926 год.

На единадесетия день отъ публикуването на настоящето въ в. „Северно ехо“ отъ 2—5 часа после обѣдъ ще се произведе публиченъ търгъ съ явна конкуренция за продажбата на общинския говежди бикъ отъ старитѣ по малкия, порода искарска на 4 години, косъмъ сивъ, безъ белези, бракуванъ по злораственость и малъкъ ржсть.

Първоначалната цена 1000 лв. залогъ 10%. Всичката стойность на бика добита при продажбата ще се брои отъ купувача веднага следъ удобрението на търга.

Председатель: Д. ГАЙТАНЖИЕВЪ.
Секретаръ-бирникъ: не се чете.

Обявление № 7336. Обявявамъ на интересующитѣ се, че на основание изпълнителния листъ № 504 издаденъ отъ Плѣвенския окр. сждъ на 27 августъ 1926 год. въ полза на Хр. Ив. Мускуровъ противъ Д-во „Локомобилъ“ отъ Плѣвенъ за 12500 лева и съгласно чл. чл. 910—925 отъ Гражданското сждопроизводство, на 21.X.1926 год. ще продамъ въ Плѣвенъ на публиченъ търгъ следующия длъжниковъ движимъ имотъ: 1. Една желѣзна огнеупорна каса за пари въ размѣръ 65 см. ширина, 90 см. височина и 60 см. дълбочина, оценена за 12000 лв; 2. Едно детско таблено креватче заедно съ канапена мрежа, оценено за 1200 лв; 3. Една пружина за двоенъ креватъ за 500 лева; 4. Четири пружини за креватъ за 1 лице, оценени за 1600 лв; 5. Четиристотинъ тржби полуобработени за кревати дължина 105—125 см. по 10 лв. едната всичко оценени за 4000 лева.

Желающитѣ да участвуватъ въ тая проданъ, трѣбва да се явятъ въ казания день, часътъ въ 9 преди обѣдъ, да наддаватъ.

гр. Плѣвенъ 12.X.1926 год. Д. № 1401 отъ 1925 год.

II Сждия изпълнитель; Ст. Кралевски.

Обявление № 3777. Обявявамъ на интересующитѣ се, че на основание заповѣдь № 333 отъ 1926 год. издаденъ отъ Софийския окр. сждъ въ полза на Българ. нар. банка отъ Плѣвенъ противъ Иванъ Н. Балабановъ отъ Плѣвенъ за 2.052,561 лева и съгласно чл. чл. 910—925 отъ Гражданското сждопроизводство, на 15 октомврий 1926 год. ще продамъ въ гр. Плѣвенъ на публиченъ търгъ следующия длъжниковъ движимъ имотъ: 1. Около 1500 (хиляда петстотинъ) килограма грозде необрано отъ лозето на Ив. Н. Балабановъ въ земл. на гр. Плѣвенъ мѣст. „Акчара“ отъ 5 декара 2 ара при съседи: Тодоръ Нашуиковъ, Илия Цвѣтковъ Никола Вичевъ и Димитъръ Такевъ по 2.50 лева за 3750 лева.

Желающитѣ да участвуватъ въ тая проданъ, трѣбва да се явятъ въ казания день, часътъ въ 9 преди обѣдъ, да наддаватъ.

гр. Плѣвенъ, 11.X 1926 год. Д. № 1171 отъ 1926 год.

I Сждия изпълнитель: Г. Н. Кънчевъ.

Кооперативна печатница и книгов. „Изгрѣвъ“ — Плѣвенъ. № 202.

5-КО! Кой е 5-ко? 5-КО!
5-КО е новия манифактуренъ магазинъ, който ще се открие отъ 1 ноемврий т. г. подъ хотелъ „БРИСТОЛЪ“, срещу Мочевъ.
5-КО Д. 5-КОВЪ.

Водопроводни материали и помпи
Разни видове и голѣмини за дълбочини отъ 6 до 60 метра: ржчни, моторни, електромоторни и специални помпи патентъ „MOSTAR“.
ЗАПОМНЕТЕ!
„MOSTAR“ и не купувайте друга помпа докато не прегледате Мостаръ въ действие.
Поставяне на помпата и инсталиране домашни водопроводи се извършватъ безплатно и съ гаранция.
Машиненъ складъ
Димитъръ Ив. Влаховъ — Плѣвенъ
до окржжното управление.

Продава се ценен имотъ, почти въ чертитѣ на гр. Плѣвенъ, 500 метра отъ града. 1) Лозе 8 декара въ мѣстностьта „Дюлюмсуза“; 2) Лозе 4 декара на плодъ, 4 декара сега посадено и 10 декара маточникъ, въ мѣстностьта „Чаира“; 3) Бостанъ 6 декара, при воденицата на Костадинъ Ячевъ и 4) 6 декара салкъмова гора на гривишкото шосе, до воденицата на Никола Ценовъ. Продава се изцѣло и по части. Справка **Петю Колевъ,** VIII квартал.

Обявление № 7337. Обявявамъ на интересующитѣ се, че на основание изпълнителния листъ № 6065 издаденъ отъ Габровски мирови сждъ на Златанъ Н. Димитровъ отъ Габрово противъ Никола Владовъ отъ с. Радиненецъ за 10000 лева и съгласно чл. чл. 910—925 отъ Гражданското сждопроизводство, на 18.X.1926 г. ще продамъ въ с. Радиненецъ на публиченъ търгъ следующия длъжниковъ движимъ имотъ: 1. Двадесетъ шесть хиляди шесть стотинъ шейсетъ седемь цигли печени отъ разна голѣмина оцен. по 1 левъ едната 26667 лева; 2. Двадесетъ петь хиляди водни печени тухли оценени по 50% ст. едната 12500 лева; 3. Четиринадесетъ хиляди цигли отъ разна голѣмина оценени по 1 левъ едната 14000 лева.

Желающитѣ да участвуватъ въ тая проданъ, трѣбва да се явятъ въ казания день, часътъ въ 9 преди обѣдъ, да наддаватъ.

гр. Плѣвенъ 11 октомври 1926 г. Д. № 225 отъ 1925 г.

II Сждия изпълнитель: Ст. Кралевски.

Николаевско общинско управление

Обявление № 1454.

с. Николаево 29 септември 1926 год.

Общинското управление известява на интересующитѣ се, че на 31 день отъ публикуване настоящето въ в. „Северно ехо“ отъ 9 до 12 часа въ общинското управление ще се произведе публиченъ търгъ за отдаване на предприемачъ „Кравнината“ за време отъ 1.IV.1926 год. до 31.III.1928 год., приблизителна стойность 1500 лева. Искания залогъ 10% чл. чл. 125—128 сж задължителни, тръжнитѣ книжа съ на разположение въ общината.

Кметъ: Н. Б. КОВАЧЕВЪ.
Секр.-бирникъ: ИВ. МАКАВЕЕВЪ.

Долно-Джбнишко църковно настоятелство

Обявление № 1.

Долно Джбнишкото църковно настоятелство обявява, че на 25 октомврий т. г. ще отдаде подъ наемъ разработката на една ливада отъ 14 декара и една нива отъ 14 декара, подарени отъ покойния Христо Съловъ.

Първоначална цена 100 лева. Залогъ за участие въ търга е 10%. Тръжнитѣ книжа могатъ да се видятъ всѣки присжтственъ день въ канцеларията на настоятелството.

с. Долни Джбникъ, 12.X.1926 година.

Председатель: свещ. Левъ Адамовъ.
Касиеръ: Герго Христовъ.

Държавенъ заводъ за добитъкъ „Клементина“ край Плѣвенъ.

Обявление № 3050.

Съобщава се на интересующитѣ се, че на 15, 22 и 29 октомврий т. г. отъ 9 до 12 и отъ 2 до 4 часа следъ обѣдъ ще се произвежда спазаряване за покупката по доброволно съгласие на добитъкъ за клане: крави, волове, телета и свини. Комисията ще води спазаряването на площада „Съръ-Пазаръ“ въ гр. Плѣвенъ.

Приемането на добитъка ще става едновременно съ закупването. Всички разходи за гербъ, публикация и други сж за смѣтка на продавачитѣ.

Завода, 12 октомврий 1926 год.

ОТЪ ДИРЕКЦИЯТА.